

Commission des relations avec les citoyens

**L'ÉTUDE DES CRÉDITS
2025-2026**

MINISTÈRE DE LA SANTÉ
ET DES SERVICES SOCIAUX
(SECRÉTARIAT AUX ÂÎNÉS)

RÉPONSES AUX QUESTIONS PARTICULIÈRES

—OPPOSITION OFFICIELLE—

VOLET ÂÎNÉS

ÉTUDE DES CRÉDITS 2025-2026

MINISTÈRE DE LA SANTÉ ET DES SERVICES SOCIAUX
(SECRÉTARIAT AUX ÂÎNÉS)

DEMANDE DE RENSEIGNEMENTS PARTICULIERS

–OPPOSITION OFFICIELLE –

Note : Les données de Santé Québec et du Fonds des ressources informationnelles du secteur de la santé et des services sociaux (FRISSSS) ont été intégrées aux réponses fournies du ministère de la Santé et des Services sociaux, lorsque c’était applicable.

TABLE DES MATIÈRES

Questions 2025-2026	Demandes de renseignements particuliers	Numérotation des fiches réponses
1	Sommes dédiées aux personnes âgées pour 2024-2025, ainsi que les prévisions pour 2025-2026 : a) par programme; b) par région; c) per capita.	AÎNÉS-1RP-01
2	Effectifs du Secrétariat aux aînés, par catégorie d’emploi pour 2024-2025 ainsi que les prévisions pour 2025-2026.	AÎNÉS-1RP-02
3	Études produites par le Secrétariat aux aînés en 2024-2025 et les prévisions pour 2025-2026.	Il n’y a eu aucune étude produite par le Secrétariat aux aînés en 2024-2025.
4	Liste de tous les frais de traduction et des documents traduits pour le Secrétariat aux aînés en 2024-2025. Fournir la liste des contrats octroyés, le nom des firmes retenues et les coûts.	AÎNÉS-1RP-03
5	Liste de tous les organismes aînés ayant reçu une subvention du ministère de la Santé et du SA en 2024-2025, par région, par programme.	AÎNÉS-1RP-04
6	Par programme, donner le niveau et le montant des crédits demandés au Conseil du Trésor pour l’année 2025-2026 (crédits de fonctionnement et de transfert).	AÎNÉS-1RP-05
7	Concernant le programme Municipalité amie des aînés : a) La liste des municipalités et des sommes accordées par municipalité en 2024-2025 ; b) Le taux de couverture des municipalités amies des aînés au Québec ; c) Le nombre de municipalités qui ne sont pas en démarche MADA ; d) Le financement total octroyé par le Secrétariat aux aînés en 2024-2025 dans le programme.	AÎNÉS-1RP-06
8	Liste des projets soutenus et des montants accordés dans le cadre du programme Québec ami des aînés en 2024-2025 et budget prévu pour le programme en 2025-2026.	AÎNÉS-1RP-07
9	Liste des mesures et des sommes accordées pour améliorer l’accès à l’information aux services gouvernementaux et pour atténuer la fracture numérique pour les personnes âgées en 2024-2025 ainsi que les prévisions pour 2025-2026.	AÎNÉS-1RP-08

10	Concernant le suicide chez les aînés, veuillez nous dire : a) Le taux de suicide chez les aînés, par année, dans les 5 dernières années ; b) La liste des actions gouvernementales pour prévenir le suicide chez les aînés ; c) Les sommes accordées pour lutter contre le suicide chez les aînés en 2024-2025 ainsi que les prévisions pour 2025-2026.	AÎNÉS-1RP-09
11	Concernant la violence sexuelle chez les aînés, veuillez nous fournir : a) Les études, avis et analyses produites par le gouvernement; b) Les plus récentes données concernant ce type de violence.	a) Le MSSS n'a produit aucune étude sur le sujet; b) Le MSSS ne produit pas de données concernant ce type de violence.
12	Pour chacune des 102 mesures contenues dans le Plan d'action 2024-2029 « La fierté de vieillir », indiquer : a) Si la mesure est en vigueur et depuis quand ; b) Le montant alloué à chaque mesure depuis le début du plan ; c) Les prévisions d'investissement pour 2025-2026 pour chaque mesure; d) L'état d'avancement de chacune des mesures.	Le plan d'action 2018-2023 Un Québec pour tous les âges n'est plus en vigueur. Consultez les réponses du cahier des questions particulières de l'étude des crédits 2024-2025 pour les données finales du plan d'action.
13	Ventilation des sommes accordées au Comité national d'éthique sur le vieillissement et les changements démographiques en 2024-2025 ainsi que les prévisions pour 2025-2026.	AÎNÉS-1RP-10
14	Concernant le Comité national d'éthique sur le vieillissement : a) la liste des membres du comité ; b) liste des rencontres en 2024-2025 ; c) les mandats actuellement en cours au CNEV ; d) une copie des études déposées à la ministre en 2024-2025 ;	AÎNÉS-1RP-11
15	Concernant les « Initiatives de travail de milieu auprès des aînés vulnérables » (ITMAV), veuillez nous indiquer : a) Le financement par ITMAV ; b) Le nombre d'ITMAV total, ventilé par région ; c) Le nombre d'ITMAV qui n'a pas vu leur financement reconduit en 2024-2025, ventilé par région ; d) Le financement accordé par organisme, par région, pour les 5 dernières années ; e) Les prévisions pour 2025-2026.	AÎNÉS-1RP-12
18	Pour chacune des mesures de gériatrie sociale mises en place depuis le 18 octobre 2022 en indiquant: a) Sommes accordées pour 2024-2025; b) Les prévisions pour 2025-2026.	AÎNÉS-1RP-15
19	Concernant le projet pilote de gériatrie sociale annoncé le 3 juin 2019, veuillez nous indiquer : a) La durée du projet pilote ainsi que la région ciblée ; b) La ventilation du 1,3 M\$ annoncé, ventilé par année ; c) Le nombre de ressources additionnelles en place depuis la mise en place du projet pilote ; d) Le nombre d'aînés vulnérables rejoints depuis la mise en place du projet ; e) L'évaluation des projets pilotes;	Les projets de gériatrie sociale annoncés le 3 juin 2019 se sont terminés le 31 mars 2024. Consultez les réponses du cahier des questions particulières de l'étude des crédits 2024-2025 pour obtenir les informations.

	<p>f) Les sommes prévues pour la pérennité des projets pilotes;</p> <p>g) Quels efforts ou quelles démarches ont été entreprises pour favoriser la collaboration des projets de gériatrie sociale avec les ITMAV.</p>	
20	<p>Travaux entourant la bonification du crédit d'impôt pour le maintien à domicile.</p> <p>a) La liste des rencontres effectuées entre le cabinet de la ministre responsable des Aînés et le cabinet du ministre des Finances en indiquant les dates et les personnes présentes ;</p> <p>b) La liste des rencontres effectuées entre le ministère de la Santé et le ministère des Finances en indiquant les dates et les personnes présentes ;</p> <p>c) Les avis et études produites par le ministère des Finances et le ministère de la Santé ;</p> <p>d) Les simulations de calculs effectués ;</p> <p>e) L'ensemble des correspondances entre le ministre des Finances et les ministres de la Santé et des Aînés à ce sujet.</p>	Cette question relève du ministère des Finances
11	<p>Concernant la violence sexuelle chez les aînés, veuillez nous fournir :</p> <p>a) Les études, avis et analyses produites par le gouvernement;</p> <p>b) Les plus récentes données concernant ce type de violence.</p>	<p>a) Le MSSS n'a produit aucune étude sur le sujet;</p> <p>b) Le MSSS ne produit pas de données concernant ce type de violence.</p>
12	<p>Pour chacune des 102 mesures contenues dans le Plan d'action 2024-2029 « La fierté de vieillir », indiquer :</p> <p>a) Si la mesure est en vigueur et depuis quand ;</p> <p>b) Le montant alloué à chaque mesure depuis le début du plan ;</p> <p>c) Les prévisions d'investissement pour 2025-2026 pour chaque mesure;</p> <p>d) L'état d'avancement de chacune des mesures.</p>	<p>Le plan d'action 2018-2023 Un Québec pour tous les âges n'est plus en vigueur.</p> <p>Consultez les réponses du cahier des questions particulières de l'étude des crédits 2024-2025 pour les données finales du plan d'action.</p>
13	Ventilation des sommes accordées au Comité national d'éthique sur le vieillissement et les changements démographiques en 2024-2025 ainsi que les prévisions pour 2025-2026.	AÎNÉS-1RP-10
14	<p>Concernant le Comité national d'éthique sur le vieillissement :</p> <p>a) la liste des membres du comité ;</p> <p>b) liste des rencontres en 2024-2025 ;</p> <p>c) les mandats actuellement en cours au CNEV ;</p> <p>d) une copie des études déposées à la ministre en 2024-2025 ;</p>	AÎNÉS-1RP-11
15	<p>Concernant les « Initiatives de travail de milieu auprès des aînés vulnérables » (ITMAV), veuillez nous indiquer :</p> <p>a) Le financement par ITMAV ;</p> <p>b) Le nombre d'ITMAV total, ventilé par région ;</p> <p>c) Le nombre d'ITMAV qui n'a pas vu leur financement reconduit en 2024-2025, ventilé par région ;</p> <p>d) Le financement accordé par organisme, par région, pour les 5 dernières années ;</p> <p>e) Les prévisions pour 2025-2026.</p>	AÎNÉS-1RP-12
18	<p>Pour chacune des mesures de gériatrie sociale mises en place depuis le 18 octobre 2022 en indiquant:</p> <p>a) Sommes accordées pour 2024-2025;</p> <p>b) Les prévisions pour 2025-2026.</p>	AÎNÉS-1RP-15

19	<p>Concernant le projet pilote de gériatrie sociale annoncé le 3 juin 2019, veuillez nous indiquer :</p> <ul style="list-style-type: none"> a) La durée du projet pilote ainsi que la région ciblée ; b) La ventilation du 1,3 M\$ annoncé, ventilé par année ; c) Le nombre de ressources additionnelles en place depuis la mise en place du projet pilote ; d) Le nombre d'ânés vulnérables rejoints depuis la mise en place du projet ; e) L'évaluation des projets pilotes; f) Les sommes prévues pour la pérennité des projets pilotes; g) Quels efforts ou quelles démarches ont été entreprises pour favoriser la collaboration des projets de gériatrie sociale avec les ITMAV. 	<p>Les projets de gériatrie sociale annoncés le 3 juin 2019 se sont terminés le 31 mars 2024. Consultez les réponses du cahier des questions particulières de l'étude des crédits 2024-2025 pour obtenir les informations.</p>
20	<p>Travaux entourant la bonification du crédit d'impôt pour le maintien à domicile.</p> <ul style="list-style-type: none"> a) La liste des rencontres effectuées entre le cabinet de la ministre responsable des Aînés et le cabinet du ministre des Finances en indiquant les dates et les personnes présentes ; b) La liste des rencontres effectuées entre le ministère de la Santé et le ministère des Finances en indiquant les dates et les personnes présentes ; c) Les avis et études produites par le ministère des Finances et le ministère de la Santé ; d) Les simulations de calculs effectués ; e) L'ensemble des correspondances entre le ministre des Finances et les ministres de la Santé et des Aînés à ce sujet. 	<p>Cette question relève du ministère des Finances</p>
21	<p>Concernant le nouveau programme de Soins buccodentaires :</p> <ul style="list-style-type: none"> a) Ventilation 10 M\$ par année, par région ; b) Nombre d'hygiénistes dentaires et dentistes attitrés au déploiement du programme par région ; c) Cibles du programme, par année (nombre de visites par résident) en indiquant si les cibles ont été atteintes ; d) Le nombre d'ânés qui ont été rejoints par le nouveau programme depuis sa mise en place, ventilé par région; e) Les actions et démarches visant à intégrer le programme fédéral de soins dentaires ou à créer un nouveau programme propre au Québec. 	<p>AÎNÉS-1RP-16</p>
22	<p>Programme d'allocation directe – Chèque emploi-service:</p> <ul style="list-style-type: none"> a) Ventilation détaillée du budget du programme au 31 mars 2018 au 31 mars 2019, au 31 mars 2020, au 31 mars 2021, au 31 mars 2022, au 31 mars 2023, au 31 mars 2024 et au 31 mars 2025 par région et par établissement ; b) Nombre de demandes au 31 mars 2018 au 31 mars 2019, au 31 mars 2020, au 31 mars 2021, au 31 mars 2022, au 31 mars 2023, au 31 mars 2024 et au 31 mars 2025; <ul style="list-style-type: none"> i. Le nombre de demandes acceptées ii. Le nombre de demandes refusées c) Nombre de bénéficiaires du programme au 31 mars 2018 au 31 mars 2019, au 31 mars 2020, au 31 mars 2021, au 31 mars 2022, au 31 mars 2023, au 31 mars 2024 et au 31 mars 2025; 	<p>AÎNÉS-1RP-17</p>

	<p>d) Nombre de demandes en attente de service au 31 mars 2018 au 31 mars 2019, au 31 mars 2020, au 31 mars 2021, au 31 mars 2022, au 31 mars 2023, au 31 mars 2024 et au 31 mars 2025 ;</p> <p>e) Nombre de bénéficiaires et d'employés inscrits au service de paie du programme ; « Chèque emploi -service » à l'institution financière responsable de la gestion de ces paies au 31 mars 2018 au 31 mars 2019, au 31 mars 2020, au 31 mars 2021, au 31 mars 2022, au 31 mars 2023, au 31 mars 2024 et au 31 mars 2025.</p>	
23	<p>Depuis le 18 octobre 2018, liste des mesures mises en place pour inciter le retour sur le marché du travail pour les travailleurs expérimentés. Pour chacune des mesures, veuillez indiquer si la mesure a été réalisée.</p>	AÎNÉS-1RP-18
24	<p>A la suite de l'annonce du ministre délégué à la Santé et aux services sociaux le 12 novembre 2019 concernant le programme de l'allocation directe chèque emploi-service (AD/CES), veuillez nous fournir l'information suivante :</p> <p>a) En 2024-2025, les sommes versées pour le programme de l'allocation directe chèque emploi-service, ventilé par région ;</p> <p>b) En 2024-2025, le nombre d'heures payées, ventilé par région ;</p> <p>c) À la suite de l'annonce de l'élargissement des principes d'utilisation de l'allocation directe chèque emploi-service en soutien à domicile, veuillez nous indiquer les sommes supplémentaires versées pour le programme, ventilé par région ;</p> <p>d) À la suite de l'annonce de l'élargissement des principes d'utilisation de l'allocation directe chèque emploi-service en soutien à domicile, veuillez indiquer le nombre d'heures supplémentaires payées, ventilé par région</p> <p>e) Suite à l'annonce de l'élargissement des principes d'utilisation de l'allocation directe chèque emploi-service en soutien à domicile, veuillez indiquer le nombre de familles qui ont bénéficié du programme, ventilé par région;</p> <p>f) Suite à l'annonce de l'élargissement des principes d'utilisation de l'allocation directe chèque emploi-service en soutien à domicile, veuillez indiquer le nombre de personnes de 65 ans et plus qui ont bénéficié du programme, ventilé par région;</p>	AÎNÉS-1RP-19
25	<p>Concernant la Commissaire-conseil au régime d'examen des plaintes au ministère de la Santé, veuillez nous indiquer :</p> <p>a) Le nombre d'ETC sous sa direction, ventilé par corps d'emploi ;</p> <p>b) L'organigramme sous sa direction;</p> <p>c) Une copie des avis et des recommandations produits par la Commissaire à l'intention du gouvernement;</p> <p>d) Le nom du ou de la Commissaire ainsi que sa description de tâches;</p> <p>e) Le budget annuel dédié à ses fonctions en 2024-2025.</p>	<p>Considérant la mise en œuvre de la Loi sur la gouvernance du système de Santé et de Services sociaux, cette question n'est plus d'actualité.</p>

26	Concernant le projet pilote d'hospitalisation à domicile, veuillez nous fournir le plan de déploiement en indiquant : a) Les échéanciers; b) Les régions visées; c) Les dates d'implantation prévues; d) Les sommes prévues, par année, pour les 4 prochaines années.	AÎNÉS-1RP-20
27	La liste des campagnes de sensibilisation à la maltraitance envers les aînés effectuées en 2024-2025: a) L'agence qui a obtenu le contrat ; b) Les coûts de production de la campagne ; c) Le coût du placement publicitaire ventilé par type de média (web, télé, radio, imprimé) ; d) Dates de diffusion et durée de la campagne.	AÎNÉS-1RP-21
28	Composition du <i>comité national directeur de l'entente-cadre nationale pour lutter contre la maltraitance envers les personnes âgées</i> et liste des rencontres, avec les dates, en 2024-2025.	AÎNÉS-1RP-22
29	Statistiques pour l'année 2024-2025 pour chacune des ententes sociojudiciaires actuellement en vigueur ; a) Le nombre de signalements par région ; b) Le nombre de déclenchements de procédures d'intervention concertées par région ; c) Le nombre de victimes par région ; d) L'âge moyen des victimes par région ; e) Le lien entre l'agresseur et la victime (statistiques par région) ; f) La compilation des types de maltraitance (physique, psychologique, financière, etc.) (statistiques par région) ; g) La provenance des déclenchements des procédures (police, curateur, santé, etc.) (statistiques par région) ; h) Le nombre de procédures qui ont mené à des accusations (statistiques par région) ; i) Le nombre de procédures qui ont mis fin aux situations de maltraitance à la suite de l'intervention de l'équipe d'intervention (statistiques par région) ; j) Délais d'intervention entre le signalement et la première rencontre de l'équipe d'intervention (statistiques par région) ; k) Délais entre l'ouverture et la fermeture du dossier (statistiques par région).	AÎNÉS-1RP-23
30	Concernant la Ligne Aide Abus Aînés, veuillez nous indiquer : a) Montant transféré au CSSS Cavendish pour le fonctionnement annuel de la Ligne ; b) Le nombre d'ETC nécessaire pour le fonctionnement de la Ligne ventilé par corps d'emploi ; c) Statistiques concernant le nombre d'appels reçus par année depuis 3 ans (statistiques d'appels hebdomadaires et mensuels), par région ; d) La proportion des appels qui concernent la maltraitance organisationnelle, la maltraitance matérielle ou financière, la violence psychologique et la violation des droits ; e) Statistiques sur la provenance des appels	AÎNÉS-1RP-24

	(victime, témoins, intervenant du réseau de la santé, etc.) ; f) Les sommes investies par année en 2024-2025 et prévisions pour 2025-2026.	
31	<p>Le 9 mai 2023, la ministre annonçait le déploiement progressif des services de la Ligne Aide Maltraitance Adultes Aînés (LAMAA) dans toutes les régions du Québec. Veuillez nous dire:</p> <p>a) L'état d'avancement du déploiement par région, en indiquant la date d'implantation pour chacune des régions;</p> <p>b) Les sommes investies en 2023-2024;</p> <p>c) Les sommes transférées au Centre intégré universitaire de santé et de services sociaux du Centre-Ouest-de-l'Île-de-Montréal pour l'opération de la Ligne;</p> <p>d) Montant transféré au CSSS Cavendish pour le fonctionnement annuel de la Ligne; ;</p> <p>e) Le nombre d'ETC nécessaires pour le fonctionnement de la Ligne, ventilé par corps d'emploi ;</p> <p>f) Statistiques concernant le nombre d'appels reçus par année depuis 3 ans (statistiques d'appels hebdomadaires et mensuels), par région ;</p> <p>g) La proportion des appels pour les adultes;</p> <p>h) Statistiques sur la provenance des appels (victimes, témoins, intervenants du réseau de la santé, etc.) ;</p> <p>i) Les sommes investies par année et les prévisions pour 2025-2026.</p>	<p>a) La réponse à cette question est fournie à la question AÎNÉS-1RP-28 b) des questions particulières de l'Opposition officielle, volet Aînés.</p> <p>b) La réponse à cette question est fournie à la question AÎNÉS-1RP-24 34 f) des questions particulières de l'Opposition officielle, volet Aînés.</p> <p>c) et d) La réponse à ces question est fournie à la question AÎNÉS-1RP-24 a) des questions particulières de l'Opposition officielle, volet Aînés.</p> <p>e) La réponse à cette question est fournie à la question AÎNÉS-1RP-24 b) des questions particulières de l'Opposition officielle, volet Aînés.</p> <p>f) La réponse à cette question est fournie à la question AÎNÉS-1RP-24 c) des questions particulières de l'Opposition officielle, volet Aînés.</p> <p>h) La réponse à cette question est fournie à la question AÎNÉS-1RP-24 c), d) et e) des questions particulières de l'Opposition officielle, volet Aînés.</p> <p>i) La réponse à cette question est fournie à la question AÎNÉS-1RP-24 a) et f) des questions particulières de l'Opposition officielle, volet Aînés.</p>
32	<p>Concernant le Plan d'action gouvernemental pour contrer la maltraitance envers les personnes âgées 2022-2027, veuillez nous indiquer, pour chacune des 56 mesures prévues dans le plan :</p> <p>a) Les sommes prévues par année;</p> <p>b) Les sommes réellement investies, par année;</p> <p>c) Les nouveaux crédits octroyés, par année;</p> <p>d) L'état d'avancement de la mesure;</p> <p>e) Les cibles.</p>	AÎNÉS-1RP-25
33	<p>Concernant l'enquête relative à la maltraitance en établissement exploitant une mission de centre d'hébergement et de soins de longue durée, qui est maintenant conduite par le MSSS veuillez nous indiquer :</p> <p>a) Si l'enquête a débuté ;</p> <p>b) Le mandat ou l'objet de l'enquête s'il diffère</p>	La réponse à cette question n'est plus d'actualité.

	<p>du mandat ou de l'objet de l'enquête originale confiée à l'ISQ</p> <p>c) Le budget qui y est consacré;</p> <p>d) Le nombre de personnes dédiées à cette enquête;</p> <p>e) Le nouvel échéancier des travaux de réalisation et des livrables ;</p> <p>f) La date prévue de diffusion du rapport.</p>	
34	<p>Veuillez nous dire le nombre de signalements ou plaintes de cas de maltraitance organisationnelle :</p> <p>a) Dans les CHSLD publics, ventilé par CISSS/CIUSSS;</p> <p>b) Dans les CHSLD privés, ventilé par CISSS/CIUSSS;</p> <p>c) Dans les CHSLD conventionnés, ventilé par CISSS/CIUSSS;</p> <p>d) Dans les RPA, ventilé par CISSS/CIUSSS;</p> <p>e) Dans les RI, ventilé par CIUSSS/CIUSSS;</p> <p>f) Dans les RTF, ventilé par CISSS/CIUSSS.</p>	AÎNÉS-1RP-26
35	<p>Veuillez nous informer du nombre de signalements, plaintes ou dénonciations formulés directement au ministère de la Santé pour des cas de maltraitance. Pour chacune de ces situations, veuillez nous informer :</p> <p>a) Du nom de l'établissement visé par la plainte, le signalement ou la dénonciation ;</p> <p>b) Le type d'établissement (CHSLD privé, privé conventionné, public, MDA/MA, RPA, RI/RTF);</p> <p>c) Du type de maltraitance ;</p> <p>d) De la provenance de la plainte, du signalement ou de la dénonciation ;</p> <p>e) Du suivi accordé par le ministère ;</p> <p>f) Des sanctions et/ou amendes imposées par le ministère.</p>	AÎNÉS-1RP-27
36	<p>Concernant le centre d'assistance et de référence concernant la maltraitance, veuillez nous indiquer :</p> <p>a) Le montant prévu pour la mise en place et le fonctionnement du centre ;</p> <p>b) La date d'ouverture du centre;</p> <p>c) Les coordonnées du centre;</p> <p>d) L'organigramme du centre;</p> <p>e) Une copie de tout contrat ou entente confiée à un établissement ou un organisme pour la gestion du Centre d'assistance et de référence concernant la maltraitance ;</p> <p>f) Le montant annuel récurrent prévu ou transféré pour le fonctionnement du centre ;</p> <p>g) Le nombre d'employés nécessaire pour assurer le fonctionnement du Centre.</p>	AÎNÉS-1RP-28
37	<p>Depuis l'adoption de la loi 101 sur la maltraitance, veuillez nous indiquer la liste des sanctions et/ou amendes imposées en matière de maltraitance en indiquant :</p> <p>a) La personne (veuillez indiquer sa fonction ou son titre) ou l'établissement visé par la sanction;</p> <p>b) La date de la sanction et/ou amende;</p> <p>c) La raison de la sanction et/ou amende;</p> <p>d) Une description de la sanction et/ou amende.</p>	AÎNÉS-1RP-29
38	<p>Nombre de plaintes enregistrées pour de la maltraitance organisationnelle dans les CHSLD</p>	AÎNÉS-1RP-30

	publics, privés et privés conventionnés en 2024-2025 ;	
39	Nombre de plaintes enregistrées pour de la maltraitance organisationnelle dans les maisons des aînés en 2024-2025;	AÎNÉS-1RP-31
40	Nombre de plaintes enregistrées pour de la maltraitance organisationnelle dans les RPA en 2024-2025.	AÎNÉS-1RP-32
41	Nombre de plaintes enregistrées pour de la maltraitance organisationnelle dans les RI/RTF en 2024-2025.	AÎNÉS-1RP-33
42	Veillez nous donner une copie du plan d'action et/ou une liste des mesures mises en place par le Secrétariat aux aînés pour s'attaquer aux milliers de cas d'abus, d'agression, de harcèlement et d'intimidation visant des aînés de 65 ans et plus dans le réseau de la santé et des services sociaux, y compris en hébergement de longue durée, tel que rapportés dans le Rapport 2023-2024 sur les incidents et accidents survenus lors de la prestation de soins de santé et de services sociaux au Québec.	La réponse à cette question n'est pas pertinente à l'exercice d'étude des crédits.
43	Depuis la restructuration de l'APPUI en octobre 2021, veuillez nous fournir : a) L'organigramme de l'APPUI; b) Les membres du CA; c) Les sommes transférées par le gouvernement à l'APPUI, par année, depuis 2021-2022; d) Les projets financés en 2024-2025 en indiquant la région, le montant, la clientèle visée le nombre de personnes touchées par le projet; e) Le solde de l'APPUI en date du 31 mars 2025. f) Les sommes non utilisées pour des projets pour les proches aidants en 2024-2025 en indiquant si les sommes seront reportées dans l'année financière 2025-2026 pour les proches aidants.	AÎNÉS-1RP-34
44	Concernant le comité interministériel sur le soutien des proches aidants : a) La composition du comité ; b) Le nombre de rencontres depuis le 18 octobre 2018 avec la date, les personnes présentes ainsi que l'ordre du jour c) Liste des rapports, politiques, avis ou autres documents produits par le comité.	AÎNÉS-1RP-35
45	Le <i>Plan budgétaire du Québec — Mars 2019</i> prévoyait des sommes additionnelles de 21 M\$ par année dès 2019-2020 pour les proches aidants. Veuillez ventiler les sommes investies en 2024-2025 en indiquant la mesure mise en place et ventiler les sommes accordées.	AÎNÉS-1RP-36
46	Veillez nous identifier, pour chacune des 61 mesures prévues au Plan d'action gouvernemental pour les personnes proches aidantes 2021-2026 : a) L'état d'avancement de la mesure ; b) Le nombre de personnes rejointes ; c) Les sommes investies au total et par année ; d) Le montant provenant de nouveaux investissements, au total et par année.	AÎNÉS-1RP-37
47	Concernant l'Observatoire québécois de la proche aide : a) L'organigramme de l'Observatoire ; b) La composition du Comité de direction	AÎNÉS-1RP-38

	<p>c) La liste des rencontres du comité en 2024-2025 ;</p> <p>i. L'ordre du jour et le procès-verbal des rencontres ;</p> <p>d) Les orientations scientifiques, les objectifs généraux et les politiques de l'Observatoire, de même que les activités annuelles déterminées par le Comité et transmises à la ministre.</p> <p>e) Une copie de l'entente confiée à un établissement au sens de la Loi sur les services de santé et les services sociaux ou à tout autre organisme pour l'organisation et le soutien administratif de l'Observatoire ;</p> <p>f) Le budget annuel prévu pour le fonctionnement de l'Observatoire en 2024-2025 et les prévisions pour 2025-2026;</p> <p>g) Une copie de tous les travaux effectués par l'Observatoire en 2024-2025 ;</p> <p>h) Une copie des mandats confiés par l'Observatoire à des experts ou tout autre intervenant en indiquant la nature du mandat, l'échéance et le coût du mandat ;</p>	
48	<p>Concernant le Comité des partenaires concernés par le soutien aux personnes proches aidantes, veuillez nous indiquer :</p> <p>a) La composition du comité avec le titre ;</p> <p>b) Les frais de fonctionnement du comité en 2024-2025;</p> <p>c) La liste des recommandations et avis produits par le Comité ;</p> <p>d) La liste des avis produits à la demande de la ministre ;</p> <p>e) Veuillez également nous informer si le comité a recommandé à la ministre de :</p> <p>i. Procéder à des consultations ;</p> <p>ii. De solliciter des opinions ;</p> <p>iii. De recevoir ou d'entendre les demandes et les suggestions de personnes, d'organismes ou d'associations en matière de proche aide ;</p> <p>iv. De solliciter la contribution de l'Observatoire québécois de la proche aide;</p> <p>v. Veuillez nous détailler la nature de la recommandation du Comité et la réponse de la ministre.</p>	AÎNÉS-1RP-39
49	<p>Concernant les préposés aux bénéficiaires, veuillez nous indiquer :</p> <p>a) Le nombre de préposés aux bénéficiaires en CHSLD en 2024-2025, ventilé par région et par CISSS/CIUSSS;</p> <p>b) Le nombre de préposés aux bénéficiaires en MDA en 2024-2025, ventilé par région et par CISSS/CIUSSS;</p> <p>c) Le nombre de préposés aux bénéficiaires en MDA en 2024-2025provenant du réseau de la santé, ventilé par région et par CISSS/CIUSSS;</p> <p>d) Le nombre de préposés aux bénéficiaires en MDA en 2024-2025 qui ont quitté pour un autre emploi, ventilé par région et par CISSS/CIUSSS;</p> <p>e) Le nombre de PAB en CHSLD manquants ventilé par région et par CISSS/CIUSSS ;</p> <p>f) Le nombre de PAB en MDA manquants ventilé par région et par CISSS/CIUSSS ;</p>	AÎNÉS-1RP-40

	g) Les prévisions du nombre d'embauches pour 2024-2025 et sommes réservées pour les embauches.	
50	<p>Concernant les infirmières, veuillez nous indiquer :</p> <p>a) Le nombre d'infirmières en CHSLD en 2024-2025, ventilé par région et par CISSS/CIUSSS;</p> <p>b) Le nombre d'infirmières en MDA en 2024-2025, ventilé par région et par CISSS/CIUSSS;</p> <p>c) Le nombre d'infirmières en MDA en 2024-2025 provenant du réseau de la santé, ventilé par région et par CISSS/CIUSSS ;</p> <p>d) Le nombre d'infirmières en MDA en 2024-2025 qui ont quitté pour un autre emploi, ventilé par région et par CISSS/CIUSSS;</p> <p>e) Le nombre d'infirmières manquantes en CHSLD, ventilé par région et par CISSS/CIUSSS;</p> <p>f) Le nombre d'infirmières manquantes en MDA, ventilé par région et par CISSS/CIUSSS</p> <p>g) Prévision du nombre d'embauches pour 2024-2025 et sommes réservées pour les embauches.</p>	AÎNÉS-1RP-41
51	<p>Concernant les infirmières auxiliaires, veuillez nous indiquer :</p> <p>a) Le nombre d'infirmières auxiliaires en CHSLD en 2024-2025, ventilé par région et par CISSS/CIUSSS;</p> <p>b) Le nombre d'infirmières auxiliaires en MDA en 2024-2025, ventilé par région et par CISSS/CIUSSS;</p> <p>c) Le nombre d'infirmières auxiliaires en MDA en 2024-2025provenant du réseau de la santé, ventilé par région et par CISSS/CIUSSS;</p> <p>d) Le nombre d'infirmières auxiliaires en MDA en 2024-2025qui ont quitté pour un autre emploi, ventilé par région et par CISSS/CIUSSS;</p> <p>e) Le nombre d'infirmières auxiliaires manquantes en CHSLD, ventilé par région et par CISSS/CIUSSS;</p> <p>f) Le nombre d'infirmières auxiliaires manquantes en MDA, ventilé par région et par CISSS/CIUSSS</p> <p>g) Prévision du nombre d'embauches pour 2024-2025 et sommes réservées pour les embauches.</p>	AÎNÉS-1RP-42
52	<p>Échelle salariale d'un préposé aux bénéficiaires en :</p> <p>a) CHSLD public;</p> <p>b) Ressources intermédiaires (RI);</p> <p>c) Maison des aînés (MDA);</p> <p>d) CHSLD privé conventionné.</p>	AÎNÉS-1RP-43
53	<p>En février 2024, une nouvelle formation accélérée et payée pour recruter 1000 préposés au soutien à domicile a été annoncée, veuillez nous indiquer pour les 1000 SAD :</p> <p>a) Le nombre total de SAD qui se sont inscrits à la formation accélérée, ventilé par région ;</p> <p>b) Le nombre total de SAD qui a débuté la formation accélérée, ventilé par région ;</p> <p>c) Le nombre de SAD qui ont quitté avant la fin de la formation, ventilé par région ;</p> <p>d) Le nombre de SAD qui ont terminé la formation, ventilé par région ;</p>	AÎNÉS-1RP-44

	<p>e) Le nombre de SAD qui ont démissionné de leur poste avant la fin de l’année de service et les motifs, ventilé par région ;</p> <p>f) Le nombre de SAD qui doivent rembourser le gouvernement à la suite de leur démission ;</p> <p>g) Le nombre de SAD qui ont remboursé le gouvernement à la suite de leur démission ;</p> <p>h) Le nombre de SAD qui ont démissionné après un an de service et les motifs, ventilé par CISSS-CIUSSS ;</p> <p>i) Le nombre de SAD qui sont toujours en service.</p>	
54	<p>Veuillez nous indiquer, pour les 10 000 PAB formés avec la formation accélérée en 2020 :</p> <p>a) Le nombre total de PAB qui se sont inscrits à la formation accélérée, ventilé par CISSS-CIUSSS ;</p> <p>b) Le nombre total de PAB qui a débuté la formation accélérée, ventilé par CISSS-CIUSSS ;</p> <p>c) Le nombre de PAB qui a quitté avant la fin de la formation, ventilé par CISSS-CIUSSS ;</p> <p>d) Le nombre de PAB qui a terminé la formation, ventilé par CISSS-CIUSSS ;</p> <p>e) Le nombre de PAB qui a terminé la formation et qui a intégré un poste dans un CHSLD, ventilé par CISSS-CIUSSS ;</p> <p>f) Le nombre de PAB en arrêt de travail ou en congé de maladie, ventilé par CISSS-CIUSSS ;</p> <p>g) Le nombre de PAB qui a démissionné de leur poste avant la fin de l’année de service et les motifs, ventilé par CISSS-CIUSSS ;</p> <p>h) Le nombre de PAB qui doit rembourser le gouvernement à la suite de leur démission ;</p> <p>i) Le nombre de PAB qui a remboursé le gouvernement à la suite de leur démission ;</p> <p>j) Le nombre de PAB qui a démissionné après un an de service et les motifs, ventilé par CISSS-CIUSSS ;</p> <p>k) Le nombre de PAB qui sont toujours à l’emploi d’un CHSLD;</p> <p>l) Le nombre de PAB qui sont toujours à l’emploi d’un CISSS-CIUSSS.</p>	Cette question n'est plus d'actualité.
55	Effectif total de tous les professionnels de la santé qui œuvrent dans les CHSLD en 2024-2025 ventilé par CISSS/CIUSSS et par catégorie d’emploi ;	AÎNÉS-1RP-45
56	Effectif total de l’équipe de soins et le taux de rétention en Maison des aînés en 2024-2025 ventilé par maison des aînés, par CISSS/CIUSSS et par catégorie d’emploi ;	AÎNÉS-1RP-46
57	Nombre de visites réalisées en CHSLD en 2024-2025 en ventilant l’information par type d’établissement (publics, privés conventionnés et privés non conventionnés) et par région.	La réponse à cette question est fournie à la question MSSS-3RP-112 des questions particulières du Troisième groupe d’opposition.
58	Nombre de visites de vigie réalisées en CHSLD en 2024-2025 en ventilant l’information par type d’établissement (publics, privés conventionnés et privés non conventionnés) et par région.	La réponse à cette question est fournie à la question MSSS-3RP-112 des questions particulières du Troisième groupe d’opposition.

59	Nombre d'inspections réalisées en CHSLD et MA en 2024-2025 en ventilant l'information par type d'établissement (publics, privés conventionnés et privés non conventionnés) et par région.	La réponse à cette question est fournie à la question MSSS-3RP-112 des questions particulières du Troisième groupe d'opposition.
60	Concernant les inspecteurs, veuillez nous indiquer, pour 2024-2025: a) Nombre d'inspecteurs additionnels embauchés en 2024-2025, ventilé par région ; b) Nombre d'inspecteurs total, ventilé par région ;	AÎNÉS-1RP-47
61	Nombre de plaintes enregistrées en 2024-2025, ventilé par type de plaintes et par CISSS/CIUSSS : a) Dans les CHSLD; b) Dans les Maisons des aînés; c) Dans les RPA; d) Dans les RI/RTF.	AÎNÉS-1RP-48
62	Veuillez nous identifier le coût moyen en service pour une place : a) En CHSLD public en 2024-2025 et les prévisions pour 2025-2026 ; b) En CHSLD privé conventionné, en 2024-2025 et les prévisions pour 2025-2026 ; c) En CHSLD privé non conventionné en 2024-2025 payé par les fonds publics et les prévisions pour 2024-2025 ; d) En ressource intermédiaire en 2024-2025 et les prévisions pour 2025-2026; e) En maison des aînés en 2024-2025 et les prévisions pour 2025-2026.	AÎNÉS-1RP-49
63	Quelles sont les sommes prévues pour le conventionnement des CHSLD. Veuillez ventiler les coûts par région ;	AÎNÉS-1RP-50
64	Depuis 2022-2023, veuillez nous fournir, par CISSS/CIUSSS et en indiquant le nombre de places, la liste des CHSLD conventionnés.	AÎNÉS-1RP-51
65	Le nombre d'heures travaillées par les préposés aux bénéficiaires en CHSLD en ETC en 2024-2025.	AÎNÉS-1RP-52
66	Le nombre d'heures travaillées par les préposés aux bénéficiaires en Maison des aînés en ETC en 2024-2025;	AÎNÉS-1RP-53
67	Concernant les préposés aux bénéficiaires en CHSLD, veuillez nous indiquer le nombre de PAB : a) En arrêt de travail en 2024-2025, ventilé par CISSS-CIUSSS ; b) En congé de maladie en 2024-2025, ventilé par CISSS-CIUSSS ; c) Ayant démissionné de leur poste en 2024-2025, ventilé par CISSS-CIUSSS ; d) Le nombre de postes de PAB vacant, ventilé par CISSS-CIUSSS.	AÎNÉS-1RP-54
68	Concernant les préposés aux bénéficiaires en Maison des aînés, veuillez nous indiquer le nombre de PAB : a) En arrêt de travail en 2024-2025, ventilé par CISSS-CIUSSS ; b) En congé de maladie en 2024-2025, ventilé par CISSS-CIUSSS ; c) Ayant démissionné de leur poste en 2024-2025,	AÎNÉS-1RP-55

	ventilé par CISSS-CIUSSS ; d) Le nombre de postes de PAB vacants, ventilé par CISSS-CIUSSS.	
69	Concernant les visites effectuées en CHSLD de la ministre responsable des aînés en 2024-2025, veuillez nous indiquer: a) Le nom de l'établissement visité ; b) La date et heure de la visite; c) Indiquez si la visite était surprise ou annoncée ; d) Les correctifs apportés par l'établissement à la suite de la visite de la ministre.	AÎNÉS-1RP-56
70	Concernant les phases 2 et 3 de la démarche Optimisation des pratiques, des usages, des soins et des services — Antipsychotiques (OPUS – AP) : a) la liste, par phase, des CHSLD et Maison des AÎNÉS participants ; b) les sommes accordées par phase, ventilées par CHSLD et Maison des AÎNÉS.	AÎNÉS-1RP-57
71	Le nombre de personnes en attente d'une place dans un CHSLD, ventilé par région, avec le délai d'attente moyen par région et au Québec.	Données non disponibles
72	Le processus de sélection et d'admission : a) D'un aîné en Maison des aînés; b) D'un adulte en maison alternative; c) Contribution minimale et maximale demandée aux usagers.	AÎNÉS-1RP-58
73	Tableau indiquant l'évolution périodique du nombre de demandes en attente en hébergement pour une place en soins de longue durée en effectuant un comparatif des périodes 2016-2017 à aujourd'hui.	AÎNÉS-1RP-59
74	Le nombre de personnes en attente d'une place dans un CHSLD/MDA ventilé en fonction du lieu de résidence actuel (RI, RTF, hôpital, résidence, etc.), par région et au Québec.	La réponse à cette question est fournie à la question MSSS-2RP-181 des questions particulières du Deuxième groupe d'opposition.
75	Concernant l'offre alimentaire pour les aînés en CHSLD et MDA, veuillez nous identifier : a) Les sommes additionnelles octroyées pour améliorer l'offre alimentaire pour 2024-2025 et prévision pour 2025-2026 le tout ventilé par coût des denrées et autres coûts (personnel, équipements, formations); b) Sommes prévues par repas en CHSLD en 2024-2025 et prévisions pour 2025-2026; c) Sommes prévues par repas en MDA en 2024-2025 et prévisions pour 2025-2026; d) Copie des audits et recommandations découlant	AÎNÉS-1RP-59A
76	Concernant la transformation des 2500 places en CHSLD : a) La liste des CHSLD qui seront transformés en indiquant la région, le budget, l'état d'avancement des travaux et l'échéancier; b) Le nombre de places par CHSLD ; c) L'échéancier ; d) Les sommes prévues au total et par établissement.	AÎNÉS-1RP-60
77	La liste des CHSLD au Québec, par CISSS/CIUSSS en indiquant : a) Le nombre de places disponibles, ventilé par	AÎNÉS-1RP-61

	chambre simple, double, triple, quadruple ou plus; b) Le nombre de places occupées; c) Le taux d'occupation; d) S'il est public, privé ou privé conventionné;	
78	Liste des CHSLD jugés vétustes ou ayant besoin de rénovations, ventilée par région. Veuillez nous indiquer : a) Les travaux à faire; b) Le calendrier des travaux; c) Les sommes prévues; d) La date de fin des travaux; e) Le nombre de places avant la réalisation des travaux; f) Le nombre de places après la livraison des travaux; g) La date d'accueil des résidents après les rénovations; h) Le nombre de places vacantes après les rénovations.	AÎNÉS-1RP-62
79	Délai moyen d'inspection, par région, par type d'établissement (CHSLD, RPA, RI, etc.).	AÎNÉS-1RP-63
80	La liste des équipes volantes mises en place en 2024-2025 pour aider les CHSLD à contrer la pénurie de main-d'œuvre, par région. Veuillez également identifier : a) Le nombre de personnes par équipe volante dédiées à temps plein; b) Le nombre de personnes par équipe volante dédiées à temps partiel.	Données non disponibles
81	Veuillez ventiler par région, le nombre de personnes en attente d'une place en CHSLD ou MDA, le nombre de places offertes en CHSLD ou MDA et le nombre de places vacantes en CHSLD ou MDA?	AÎNÉS-1RP-64
82	Nombre de places total en soins de longue durée en 2024-2025.	AÎNÉS-1RP-65
83	Nombre de nouvelles places créées en soins de longue durée en 2024-2025.	La réponse à cette question est fournie à la question MSSS-3RP-206 des questions particulières du Troisième groupe d'opposition
84	Le taux de couverture projeté par année et l'évaluation des places nécessaires, pour les cinq prochaines années, pour les besoins en CHSLD/Maisons des aînés, ventilé par région	Données non disponibles
85	Le 26 novembre 2019, le gouvernement annonçait 2,6 G\$ pour les maisons des aînés. Veuillez ventiler le 2,6 G\$ et indiquer les sommes annoncées et les sommes dépensées depuis le 26 novembre 2019.	AÎNÉS-1RP-66
86	Veuillez nous fournir la liste des maisons des aînés ayant des dépassements de coûts depuis 2022-2023 en indiquant, pour chacune des maisons : a) Le budget prévu ; b) Le budget révisé ; c) Le coût final estimé ; d) Les raisons des dépassements de coût.	AÎNÉS-1RP-67

87	Concernant les demandes d'exonération dans le programme de contribution des adultes hébergés en CHSLD en 2022-2023, veuillez indiquer : a) Les critères d'admissibilité à une exonération en 2024-2025; b) Le nombre de demandes d'exonérations reçues en 2024-2025 ; c) Le nombre de demandes acceptées 2024-2025; d) Le nombre de demandes de réévaluation effectuées en 2024-2025 ; e) Le nombre de demandes de réévaluation acceptées en 2024-2025.	AÎNÉS-1RP-68
88	Le nombre d'enquêtes déclenchées au sujet d'un CHSLD/Maison des AÎNÉS/RPA/RI/RTF par le Ministère, des CISSS ou les CIUSSS. Veuillez nous indiquer : a) La liste des établissements visés par ces enquêtes; b) Le type d'enquête demandé; c) Les raisons du déclenchement de l'enquête ; d) La date prévue de la fin de l'enquête; e) Les pénalités imposées le cas échéant.	Données non disponibles
89	La liste de tous les CHSLD visés par une enquête interne ;	Données non disponibles
90	La liste de tous les CHSLD visés par une enquête externe ;	Données non disponibles
91	Concernant la climatisation dans les CHSLD, veuillez nous indiquer : a) Les sommes investies en 2024-2025 pour l'achat de climatiseurs pour les chambres des résidents en CHSLD. Veuillez nous indiquer le nombre de climatiseurs achetés ainsi que le nombre de chambres supplémentaires climatisées, ventilé par CHSLD et en indiquant la date de l'achat et de l'installation ; b) Les sommes investies en 2024-2025 pour la réparation de climatiseurs pour les chambres des résidents en CHSLD. Veuillez nous indiquer le nombre de climatiseurs achetés ainsi que le nombre de chambres supplémentaires climatisées, ventilé par CHSLD et en indiquant la date de l'achat et de l'installation ; c) Le nombre de chambres en CHSLD par établissement ainsi que le nombre de résidents, ventilé par CIUSSS/CISSS. De ce nombre, veuillez nous indiquer combien de chambres sont climatisées.	AÎNÉS-1RP-69
92	En lien avec l'annonce du 21 janvier 2022 de 3,7 M\$ aux CHSLD non conventionnés, afin de procéder à la consolidation des postes de gestionnaires cliniques de proximité et à l'ajout de postes de soutien administratif, veuillez nous dire : a) Le nom de l'établissement ; b) La région ; c) Le montant octroyé ; d) Le nombre de postes touchés.	AÎNÉS-1RP-70
93	Veuillez nous fournir, pour chacun des CHSLD qui ont été conventionnés depuis le début du processus, les ratios et le nombre d'heures de soins déterminés par résident.	AÎNÉS-1RP-71

94	<p>Veuillez nous fournir la liste des CHSLD actuellement en rénovation/reconstruction en indiquant :</p> <p>a) Le nom de l'établissement ;</p> <p>b) La région ;</p> <p>c) Le nombre de résidents ;</p> <p>d) Le coût du projet ;</p> <p>e) La date prévue de réalisation ;</p> <p>f) Si le projet est converti en maison des aînés.</p>	La réponse à cette question est fournie à la question AÎNÉS-1RP-60 des questions particulières de l'Opposition officielle, volet Aînés
95	Nombre d'inspecteurs au MSSS dédiés aux inspections des établissements pour aînés.	AÎNÉS-1RP-72
96	Effectif prévu de l'équipe de soins pour chacun des CHSLD convertis en Maisons des aînés.	Données non disponibles
97	<p>Concernant les maisons des aînés, veuillez nous indiquer :</p> <p>a) Le plan de déploiement des maisons des aînés en indiquant le nombre de places par année, par maison et par région ;</p> <p>b) La liste des critères de sélection pour l'admission d'une personne en maison des aînés et en maison alternative ;</p> <p>c) Le ratio personnel résident prévu pour les maisons des aînés ;</p> <p>d) Le nombre de maisons des aînés et de maisons alternatives ouvertes en indiquant le nombre de places, par maison et par région ;</p> <p>i. Le nombre de lits actuellement disponibles et si la Maison est ouverte à pleine capacité;</p> <p>ii. Le plan d'ouverture de la Maison des aînés.</p> <p>e) La liste des terrains achetés pour les maisons des aînés et les maisons alternatives en indiquant les coûts d'acquisition du terrain, la valeur marchande et la région ;</p> <p>f) Le coût par place en service pour une maison des aînés ;</p> <p>g) Le coût par place en service pour une maison alternative ;</p> <p>h) Le nombre d'infirmières, d'infirmières auxiliaires, de préposés aux bénéficiaires ou autre personnel de soins nécessaire par maisonnette de 12 en MDA ou au total pour chaque MDA.</p>	<p>a) La réponse à cette question est fournie à la question AÎNÉS-1RP-73 des questions particulières de l'Opposition officielle, volet Aînés.</p> <p>b) La réponse à cette question est fournie à la question AÎNÉS-1RP-58 des questions particulières de l'Opposition officielle, volet Aînés.</p> <p>c) et h) Cette information n'est pas disponible au Ministère.</p> <p>d) i. La réponse à cette question est fournie à la question MSSS-2RP-29 des questions particulières du Deuxième groupe d'opposition.</p> <p>d) ii. La réponse à cette question est fournie à la question AÎNÉS-1RP-73 des questions particulières de l'Opposition officielle, volet Aînés.</p> <p>e) Cette information n'est pas disponible au Ministère.</p> <p>f) Les données 2024-2025 ne sont pas disponibles au Ministère.</p> <p>g) Les données 2024-2025 ne sont pas disponibles au ministère.</p>
98	<p>Veuillez nous fournir, pour chaque projet de maison des aînés :</p> <p>a) Nom de la maison des aînés ;</p> <p>b) Ville ;</p> <p>c) Circonscription électorale ;</p> <p>d) Nombre de places (aînés et adultes)</p> <p>e) Le coût prévu pour la construction de la maison des aînés et/ou maison alternative ;</p> <p>f) Le budget détaillé (achat de terrain, construction, décontamination, achat de matériel, etc.)</p> <p>g) Date de début des travaux ou date prévue de début des travaux ;</p> <p>h) Date prévue de la fin des travaux ;</p> <p>i) Date de livraison de la maison par la SQI ;</p> <p>j) Date prévue de l'ouverture de la maison des</p>	AÎNÉS-1RP-73

	aînés ou la date d'ouverture de la MDA ; k) Le nombre de places actuellement ouvertes en indiquant le nombre de places pour les AÎNÉS et pour les adultes ; l) La date prévue de l'ouverture de la MDA à pleine capacité ; m) État d'avancement des travaux (étapes franchies et étapes à venir) ; n) La liste des problèmes liés à la construction (fissure, problème de fondation, etc.) o) Budget initial prévu au moment de l'annonce de la Maison des aînés ; p) Budget révisé en date du 31 mars 2025 ; q) Budget final (lorsque le projet est terminé) ; r) Dépassements de coûts.	
99	La liste des RPA qui ont fermé en 2024-2025, ventilée par région, en indiquant : a) Le nom de la RPA; b) L'adresse ; c) Le nombre de résidents et/ou d'unités ; d) La raison de la fermeture ; e) La date de fermeture ; f) Le délai donné au ministère.	AÎNÉS-1RP-74
100	La liste des RPA qui ont été converties en 2024-2025. Veuillez indiquer : a) Le nom de la RPA ; b) La ville et la région ; c) Le délai donné aux résidents ; d) Le nombre de résidents.	AÎNÉS-1RP-75
101	Mesures mises en place depuis le 18 octobre 2018 pour soutenir les petites résidences pour aînés de moins de 50 unités et les mesures mises en place pour soutenir les RPA de 51 unités et plus.	AÎNÉS-1RP-76
102	Concernant l'annonce du 30 janvier 2024, sur un investissement de 200M\$ sur 5 ans dans un nouveau Programme d'allocation personnalisée pour soutenir les résidences pour aînés (RPA) ayant des unités de soins, afin de freiner les fermetures et maintenir l'offre de logements aux personnes âgées du Québec. Veuillez indiquer pour 2024-2025: a) Le nombre de RPA bénéficiaires; b) Le nom de la RPA; c) La ville et la région; d) Le nombre de bénéficiaires ventilé par région; e) Le montant annuel moyen accordé aux bénéficiaires; f) Le nombre de demandes reçues; g) Le nombre de demandes en attente; h) Les montants investis en 2024-2025. i) Liste des partenaires;	Données non disponibles
103	Nombre d'inspections réalisées dans les établissements pour aînés en 2024-2025 et le pourcentage des RPA qui ont eu une inspection en 2024-2025, ainsi que le nombre et le pourcentage de certifications non renouvelées avec les raisons du non-renouvellement, le tout ventilé par région.	AÎNÉS-1RP-77
104	Concernant le Programme d'aide financière pour l'installation de gicleurs dans les résidences privées pour aînés, annoncé le 10 juillet 2019, veuillez nous indiquer :	AÎNÉS-1RP-78

	a) Le nombre de résidences qui ont déposé une demande ; b) Le nombre de résidences qui ont reçu 25 % de l'aide ; c) Le nombre de résidences qui ont reçu 75 % du financement ; d) Le nombre de demandes acceptées depuis le 10 juillet 2019 ; e) Le nombre de demandes refusées depuis le 10 juillet 2019 ; f) Le nombre de RPA giclée ; g) Le nombre de RPA partiellement giclée ; h) Le nombre de RPA qui n'est pas giclée entièrement ou partiellement	
105	Le 9 décembre 2021, le gouvernement du Québec annonçait 52 M\$ sur 5 ans pour un programme d'aide à la modernisation des installations de certains RPA. Veuillez nous identifier : a) Le nombre de demandes reçues ; b) Le nombre de demandes acceptées ; c) Le type de projets soutenus ; d) Le nombre de demandes refusées ; e) La liste des demandes acceptées avec le nom de l'établissement et le montant octroyé.	AÎNÉS-1RP-79
106	Concernant les ressources intermédiaires (RI), veuillez nous indiquer, par année et pour les 10 dernières années : a) Le nombre de places fermées, par année et par région; b) Le nombre de RI qui ont fermé, par année et par région; c) Le nombre de places ouvertes, par année et par région; d) Le nombre de RI ouvertes par année et par région; e) Le plan de développement des RI pour l'an prochain, par région; f) La liste d'attente pour une place en RI, ventilée par CISSS/CIUSSS; g) Le nombre d'appel d'offre sans réponse; h) Le nombre de soumissions reçues par appel d'offre; i) Le nombre de contrats accordés de gré à gré pour le développement d'une RI avec les raisons justifiant de procéder par gré à gré.	AÎNÉS-1RP-80
107	Le 15 novembre 2020, le gouvernement annonçait 100 M\$ aux différents établissements du réseau de la santé et des services sociaux et à leurs partenaires afin de bonifier l'offre de services de soutien à domicile. En lien avec cette annonce, veuillez nous indiquer : a) Le montant total investi en 2024-2025, ventilé par région ; b) Le nombre d'heures supplémentaires dispensées à la suite de cette annonce, ventilé par région ; c) Les sommes non utilisées transférées dans d'autres programmes de dépenses, ventilées par région; d) Les sommes non utilisées en SAD et transférées aux hôpitaux, ventilé par région; e) Les sommes périmées.	AÎNÉS-1RP-81

108	Les investissements prévus pour les soins à domicile en 2024-2025 et les prévisions pour les 4 prochaines années, ventilés par région ;	AÎNÉS-1RP-82
109	Le montant total investi pour les soins à domicile en 2024-2025, ventilé par région ;	Question MSSS-2RP-125 des questions particulières du deuxième groupe d'opposition
110	Concernant les soins à domicile, veuillez nous dire les montants qui ont été périmés en 2024-2025, ventilés par région;	AÎNÉS-1RP-82a
111	Le nombre d'heures totales données en soins à domicile en 2024-2025, ventilé par prestataire de services (salariés d'un établissement, EESAD, entreprises privées, main-d'œuvre indépendante et agences de placement) ventilé par région.	Données non disponibles
112	Le nombre de citoyens qui ont eu accès aux soins à domicile en 2024-2025 et dans les 4 dernières années.	Données non disponibles
113	Le montant total investi pour le soutien à domicile (SAD) en 2023-2024 et en 2024-2025 ventilé par type de prestataire (ITMAV, EESAD, salariés d'un établissement, entreprises privées de soutien à domicile, agences, main-d'œuvre indépendante) Le montant total investi pour le soutien à domicile (SAD) en 2023-2024 et en 2024-2025 ventilé par région Le montant total investi pour le soutien à domicile (SAD) en 2023-2024 et en 2024-2025 ventilé par type de bénéficiaire (personnes âgées, personnes handicapées, autres)	Cette question a été répondue à la question AÎNÉS-1RP-82 des questions particulières de l'Opposition officielle, volet Aînés
114	Concernant le crédit d'impôt pour personne proche aidante, veuillez nous dire, pour 2024-2025: a) Le nombre de personnes ayant demandé le crédit d'impôt; b) Le nombre de personnes à qui le crédit a été refusé; c) Le nombre de personnes ayant eu droit au crédit d'impôt; d) Le montant moyen reçu; e) Les sommes totales versées via le crédit d'impôt; f) L'âge moyen des personnes ayant bénéficié du crédit d'impôt.	Le crédit d'impôt pour personne aidante est sous la responsabilité du ministère des Finances.
115	Le 2 mai 2023, la ministre responsable des AÎNÉS annonçait un financement de 23,9 millions \$ aux établissements du réseau de la santé et des services sociaux pour ajouter des ressources permettant de rehausser le suivi de la qualité des soins et des services offerts aux personnes hébergées dans différents milieux de vie, notamment les personnes âgées. Veuillez nous indiquer : a) Les sommes versées en 2024-2025; b) Le nombre de personnes ayant bénéficié de la mesure, ventilé par CISSS/CIUSSS et nous indiquer le nombre d'AÎNÉS touchés.	AÎNÉS-1RP-83
116	Le 3 mai 2023, la ministre déléguée à la Santé et aux Aînés annonçait un soutien financier de 10,4 millions \$ pour renforcer les services offerts par les popotes roulantes du Québec. En lien avec cette annonce, veuillez nous indiquer les sommes octroyées par popote roulante en 2024-2025 et le	AÎNÉS-1RP-84

	nombre de personnes ayant été touchées par cette augmentation, ventilé par région.	
117	<p>Le 31 mai 2021, le gouvernement annonçait 750 M\$ sur cinq ans afin d'intensifier l'offre de services de soutien à domicile (SAD). Veuillez nous indiquer :</p> <p>a) Les sommes prévues par années, au total et par CISSS/CIUSSS ;</p> <p>b) Les sommes réellement investies en 2024-2025, au total et par CISSS/CIUSSS ;</p> <p>c) Les sommes affectées à un autre poste de dépense que les services de soutien à domicile, au total et par CISSS/CIUSSS ;</p> <p>d) Les sommes non utilisées en SAD et transférées aux hôpitaux, ventilées par régions ;</p> <p>e) Les sommes périmées.</p>	AÎNÉS-1RP-85
118	<p>En date du 31 mars 2024, veuillez nous dire, depuis l'entrée en vigueur de la gratuité du vaccin contre le zona pour les 80 ans et plus le 1er mai 2023 et pour les 75 ans et plus le 1er mai 2024:</p> <p>a) Le nombre de personnes de 80 ans et plus ayant reçu la première dose du vaccin, ventilé par région;</p> <p>b) Le pourcentage des personnes de 80 ans et plus ayant obtenu la première dose du vaccin, ventilé par région;</p> <p>c) Le nombre de personnes de 80 ans et plus ayant reçu la deuxième dose du vaccin, ventilé par région;</p> <p>d) Le pourcentage des personnes de 80 ans et plus ayant obtenu la deuxième dose du vaccin, ventilé par région;</p> <p>e) Le coût par vaccin;</p> <p>f) Le budget réellement investi en 2023-2024 pour les 80 ans et plus;</p> <p>g) Le budget prévu en 2025-2026 pour la vaccination du zona pour les 80 ans et plus.</p>	AÎNÉS-1RP-86
119	<p>Le 23 janvier 2024, la Commissaire à la santé et au bien-être rendait public Bien vieillir chez soi – Tome 4. Parmi les 16 recommandations veuillez :</p> <p>a) Énumérer l'état de la mise en œuvre de chacune d'elles;</p> <p>b) Étapes et calendrier des travaux.</p>	AÎNÉS-1RP-87
120	<p>Concernant l'aide médicale à mourir, veuillez nous indiquer l'état d'avancement des travaux entourant :</p> <p>a) La rédaction des guides de pratique des professionnels compétents;</p> <p>b) La formation des professionnels compétents;</p> <p>c) La date d'entrée en vigueur administrative des nouvelles dispositions de la loi;</p> <p>d) L'évolution de la conformité des maisons de soins palliatifs en ce qui concerne le soin d'aide médicale à mourir;</p> <p>e) L'applicabilité de la demande anticipée d'aide médicale à mourir au regard de la loi fédérale et l'état d'avancement des discussions avec le gouvernement fédéral.</p>	AÎNÉS-1RP-88
121	Le nombre de personnes en attente d'une place en RI, ventilé par région, par catégorie (aînés, déficience intellectuelle, déficience physique,	AÎNÉS-1RP-89

	TSA, toxicomanie) avec le délai d'attente moyen par région et au Québec.	
122	Concernant le programme PRIMA, veuillez fournir pour 2024-2025 : a) Les montants investis; b) La liste et la nature des projets soutenus; c) La liste des municipalités qui ont déposé un projet; d) La liste des municipalités ayant obtenu du financement.	Cette question relève du ministère des Affaires municipales et de l'Habitation
123	Le 3 mai 2024, la ministre annonçait que les CLSC deviendront la porte d'entrée pour les personnes âgées. Veuillez fournir pour 2024-2025 : a) Le budget annuel; b) La liste des CLSC qui offrent ce service; c) L'échéancier de déploiement; d) Le nombre de ressources qui y est dédié; e) La liste des partenaires, par CLSC et par région.	AÎNÉS-1RP-90
124	Quel est le nombre d'heures de soins à domicile offerts en 2024-2025 et ventilé selon le prestataire du service? a) Le Réseau public; b) Les entreprises d'économie sociale en aide à domicile (EÉSAD); c) Les entreprises privées de soins à domicile; d) Les agences de placement (Main-d'œuvre indépendante)	Cette question a été répondue à la question MSSS-3RP-237 des questions particulières du Troisième groupe
125	Combien de personnes ont reçu des soins à domicile en 2024-2025 en fonction du prestataire du service? a) Le Réseau public; b) Les entreprises d'économie sociale en aide à domicile (EÉSAD); c) Les entreprises privées de soins à domicile; d) Les agences de placement (Main-d'œuvre indépendante)	Cette question a été répondue à la question MSSS-3RP-239 des questions particulières du Troisième groupe
126	Quel est le coût des services des soins à domicile en 2024-2025 et ventilé selon le prestataire du service de soins à domicile? a) Le Réseau public; b) Les entreprises d'économie sociale en aide à domicile (EÉSAD); c) Les entreprises privées de soins à domicile; d) Les agences de placement (Main-d'œuvre indépendante)	Cette question a été répondue à la question MSSS-3RP-239a des questions particulières du Troisième groupe
127	Ventiler par region, combien de personnes sont en attente d'un service de soutien à domicile depuis : a) Moins de 30 jours; b) Moins de 60 jours; c) Moins de 90 jours; d) Plus de 90 jours.	Données non disponibles
128	Quel est le temps moyen des Québécois pour obtenir les services de soins à domicile?	AÎNÉS-1RP-91
129	Quels montants ont été investis par le gouvernement en soins à domicile en 2024-2025, ventilés par région et par établissement (ressource intermédiaire, résidence privée pour âgés)?	AÎNÉS-1RP-92
130	Combien de résidents en RPA et en RI ont bénéficié des services de soins à domicile au Québec?	Données non disponibles

131	Quel est le nombre d'heures dispensées en soins et services à domicile aux personnes vivant en RPA? a) Combien de ces heures ont été dispensées par des ASSS issus du réseau public? b) Combien de ces services ont été rendus par le personnel en RPA?	AÎNÉS-1RP-93
132	Quelle est la proportion de l'enveloppe dédiée aux soins à domicile qui a été dépensée dans des postes budgétaires autres que celui des soins à domicile?	AÎNÉS-1RP-94
133	Montant de la contribution mensuelle minimale et maximale d'un usager par type de milieu d'hébergement (CHLSD public, CHSLD privé conventionné, CHLSD privé, MDA/MA, ressource intermédiaire, ressource de type familiale) et ce que ce montant comprend (médicaments, fournitures médicales, nourriture, autres).	AÎNÉS-1RP-95
134	Budget total consacré au soutien à domicile en 2024-2025, nombre d'usagers, nombre d'heures, nombre d'usagers en attente d'un premier service et nombre d'usagers en attente de services au 31 mars 2025	AÎNÉS-1RP-96
135	Sommes consacrées à des projets de recherche ou des projets concrets d'innovation technologique liés au vieillissement, ventilé par projet.	AÎNÉS-1RP-97
136	Sommes consacrées à la mise en œuvre des projets réussis d'innovation technologique liés au vieillissement pour la prestation de soins à domicile ou le maintien à domicile.	AÎNÉS-1RP-98
137	Sommes du programme de prothèse auditive de la RAMQ consacrées aux personnes âgées en 2024-2025, nombre de bénéficiaires du programme, délai d'attente pour bénéficier du programme.	AÎNÉS-1RP-99
138	Sommes consacrées aux aides visuelles pour les personnes aveugles, amblyopes et ayant un handicap visuel en 2024-2025, nombre de bénéficiaires, délai d'attente pour consulter un optométriste en basse vision après le premier diagnostic, délai d'attente pour obtenir des aides visuelles (loupes spéciales, canne blanche, cafetière à gros chiffres, montre sonore, etc.), délai d'attente pour renouveler des aides visuelles.	Le ministère de la Santé et des Services sociaux ne collige pas ces données.

ÉTUDE DES CRÉDITS 2025-2026

SECRÉTARIAT AUX ÂÎNÉS

Réponses aux questions particulières de l’Opposition officielle

QUESTION ÂÎNÉS-1RP-01

Sommes dédiées aux personnes âgées pour 2024-2025, ainsi que les prévisions 2025-2026 :

- a. par programme;
- b. par région;
- c. *per capita*.

RÉPONSE ÂÎNÉS-1RP-01

Voir le tableau en annexe pour les programmes du Secrétariat aux âînés.

*Des sommes dédiées aux personnes âgées se retrouvent également dans divers programmes du ministère de la Santé et des Services sociaux, notamment en soutien à domicile, en mesures d’aide aux RPA et en mesures fiscales. Pour l’exercice de l’étude des crédits, dans le cadre de ce cahier, seuls les montants découlant des programmes du Secrétariat aux âînés ont été comptabilisés.

Opposition officielle - Question AÎNÉS-1RP-01 : Sommes dédiées aux personnes âgées par programme, par région et par capita en 2024-2025

										Dépenses probables au 31 mars 2025			
Régions	Nom de la région									Total	Population	%	Per capita
Sociosanitaires		MADA ¹	QADA ²	TABLES ³	ITMAV ⁴	ADM ⁵	MGP ⁶	Maltraitance ⁷	Autres ⁸	65 ans et plus			
1	Bas-Saint-Laurent	50 000	134 394	63 251	397 800	-	-	269 065	-	914 510	59 439	3,1%	15,39 \$
2	Saguenay - Lac-Saint-Jean	10 000	116 537	67 770	778 576	-	-	243 175	-	1 216 058	75 100	3,9%	16,19 \$
3	Capitale-Nationale	5 000	930 117	178 097	2 047 793	-	49 700	630 193	-	3 840 900	184 181	9,7%	20,85 \$
4	Mauricie et Centre-du-Québec	5 000	119 912	56 233	198 900	-	49 700	274 920	-	704 665	80 469	4,2%	8,76 \$
5	Estrie	45 000	448 222	88 030	580 125	-	49 700	535 525	299 000	2 045 602	131 072	6,9%	15,61 \$
6	Montréal	-	2 232 519	57 994	2 491 905	-	49 700	4 990 419	-	9 822 537	367 738	19,3%	26,71 \$
7	Outaouais	-	527 574	81 230	535 012	-	-	242 674	-	1 386 490	80 452	4,2%	17,23 \$
8	Abitibi-Témiscamingue	40 000	-	71 193	530 400	-	-	278 370	-	919 963	33 489	1,8%	27,47 \$
9	Côte-Nord	-	30 336	78 667	198 900	-	-	269 726	-	577 629	20 556	1,1%	28,10 \$
10	Nord-du-Québec	-	-	88 030	64 565	681 743	-	750 643	-	1 584 981	4 704	0,2%	336,94 \$
11	Gaspésie - Îles-de-la-Madeleine	125 000	65 052	44 971	530 400	-	-	304 674	-	1 070 097	28 846	1,5%	37,10 \$
12	Chaudière-Appalaches	85 000	333 676	32 011	795 600	-	-	242 782	-	1 489 069	110 634	5,8%	13,46 \$
13	Laval	-	66 840	88 030	464 100	-	49 700	241 730	-	910 400	89 229	4,7%	10,20 \$
14	Lanaudière	40 000	231 820	59 643	594 656	-	49 700	294 053	-	1 269 872	118 534	6,2%	10,71 \$
15	Laurentides	-	77 807	70 033	593 947	-	-	255 567	-	997 354	147 009	7,7%	6,78 \$
16	Montérégie	115 000	224 124	65 904	1 492 864	-	-	505 517	-	2 403 409	312 199	16,4%	7,70 \$
17	Nunavik	40 000	44 172	71 455	596 700	-	-	241 550	-	993 877	64 044	3,4%	15,52 \$
18	Terres-Cries-de-la-Baie-James	-	-	-	-	118 663	-	-	-	118 663	n/a		
										32 266 076	1 907 695	100%	16,91 \$

Note 1 : Municipalité amie des aînés (MADA).

Note 2 : Québec ami des aînés (QADA).

Note 3 : Tables régionales de concertation des aînés

Note 4 : Initiatives de travail de milieu auprès des aînés en situation de vulnérabilité (ITMAV).

Note 5 : Administrations régionales : comprend les adminitrations régionales de la région 10 : Crie et Kativik et de la région 18 : Baie James

Note 6 : Maison des grands-parents (MGP).

Note 7 : Les coordonnateurs régionaux en maltraitance, la Chaire de recherche, la ligne téléphonique Aide Abus Aînés, l'entente avec le CRÉGES et l'entente avec le cégep de Drummondville

Note 8 : Centre de Recherche sur le Vieillissement (CDRV) - Développement de MADA.

ÉTUDE DES CRÉDITS 2025-2026

SECRÉTARIAT AUX ÂÎNÉS

Réponses aux questions particulières de l’Opposition officielle

QUESTION ÂÎNÉS-1RP-02

Effectifs du Secrétariat aux aînés, par catégorie d’emploi pour 2024-2025 ainsi que les prévisions pour 2025-2026.

.....

RÉPONSE ÂÎNÉS-1RP-02

Le tableau ci-dessous présente les effectifs du Secrétariat aux aînés en 2024-2025.

Cadre	Professionnel	Technicien	Soutien
3	21	3	0

Notes:

- Le Secrétariat aux aînés comprend la Direction des programmes et des partenariats aux aînés et la Direction des politiques et de la coordination interministérielle aux aînés.
 - Les données 2025-2026 ne sont pas disponibles.
-

ÉTUDE DES CRÉDITS 2025-2026

SECRÉTARIAT AUX AÎNÉS

Réponses aux questions particulières de l’Opposition officielle

QUESTION AÎNÉS-1RP-03

Liste de tous les frais de traduction et des documents traduits pour le Secrétariat aux aînés en 2024-2025. Fournir la liste des contrats octroyés, le nom des firmes retenues et les coûts.

RÉPONSE AÎNÉS-1RP-03

Voir ci-dessous la liste de tous les frais de traduction pour le Secrétariat aux aînés en 2024-2025.

Frais de traductions du SA					
DA	Objet	Numéro contrat	Fournisseur	Montant	UA
604168971	Stylistique, correction et relecture complète	s/o	Jonathan Aubin	5365,00\$	9520
604170059	Traduction de 2 documents en Anglais (Proximité aînés)	s/o	Les Traducteurs Unis	282,64 \$	9520

Frais de traductions de la DABLM					
DA	Objet	Numéro contrat	Fournisseur	Montant	UA
604170422	Révision du rapport politique	s/o	Les Traducteurs Unis	168,75 \$	9510
604170465	Révision linguistique - Outil notaire-VF	s/o	Documens	212,00 \$	9510
604171856	Mise à jour Guide de référence	24-0150 GG	Marie Beaulieu	13500,00\$	9510

*Montants avant taxes

ÉTUDE DES CRÉDITS 2025-2026

SECRÉTARIAT AUX ÂÎNÉS

Réponses aux questions particulières de l’Opposition officielle

QUESTION ÂÎNÉS-1RP-04

Liste de tous les organismes ayant reçu une subvention du ministère de la Santé et du SA en 2024-2025, par région, par programme.

RÉPONSE ÂÎNÉS-1RP-04

Voir en annexe, les dépenses au 31 janvier 2025 par organisme, du Secrétariat aux aînés.

PLQ - Question AÎNÉS-1RP-04 - Liste de tous les organismes ayant reçu une subvention par région

Région	Nom de l'organisme	Dépense au 31 janvier 2025
Québec ami des aînés		
	1 Centre d'action bénévole Vallée de la Matapédia	55 016 \$
	1 Comité culturel Saint-Ulric	14 172 \$
	1 Le Salon du livre de Rimouski	785 \$
	2 Diversité 02	84 283 \$
	2 A.Q.D.R. - Section Alma inc.	32 254 \$
	3 Écobâtiment	112 500 \$
	3 Patro de Charlesbourg inc.	13 025 \$
	3 Table de concertation des aînés de Portneuf	109 663 \$
	3 Centre Mgr Marcoux inc.	42 485 \$
	3 Comité Vas-y de Saint-Raymond	111 975 \$
	3 L'Entraide communautaire le Halo	108 690 \$
	3 Parkinson Capitale-Nationale et Chaudière-Appalaches	32 318 \$
	3 Les Partenaires communautaires Jeffery Hale	37 857 \$
	3 Centre d'écologie urbaine de Montréal	74 110 \$
	3 Centre d'innovation des Premiers Peuples - CIPP	250 000 \$
	3 Lireatoutâge	37 494 \$
	4 Éducaloi	48 531 \$
	4 Centre d'action bénévole de Grand-Mère	21 450 \$
	4 Table Action Abus Aînés Mauricie inc.	42 122 \$
	4 La Maison des grands-parents de Trois-Rivières	7 809 \$
	5 Observatoire estrien du développement des communautés	106 402 \$
	5 Centre d'action bénévole de la MRC de Coaticook	52 709 \$
	5 Groupe régional d'intervention sociale de l'Estrie (GRIS Estrie)	112 385 \$
	5 « Le Petit Bonheur » de Saint-Camille inc.	110 588 \$
	5 AQDR - Section Granby	50 513 \$
	6 Société Alzheimer de Montréal inc.	112 409 \$
	6 Bureau de la communauté haïtienne de Montréal	51 000 \$
	6 Carrefour communautaire Montrose inc.	53 061 \$
	6 Observatoire Vieillessement et Société (OVS)	65 199 \$
	6 A.Q.D.R. Saint-Michel	7 218 \$
	6 Centre juif Cummings pour aînés	72 938 \$
	6 Centre de bénévolat SARPAD inc.	112 120 \$
	6 Centre N A Rive de Montréal	34 251 \$
	6 Conseil régional des personnes âgées Italo-Canadiennes de Montréal	41 485 \$
	6 Cuisines collectives du Grand Plateau	12 890 \$
	6 Gai et Gris Montréal	47 862 \$
	6 Habitations communautaires Entre-deux-âges	4 840 \$
	6 Institut du Nouveau Monde	60 605 \$
	6 La Perle retrouvée Haïti - Canada	52 042 \$
	6 Dépôt alimentaire NDG	56 250 \$
	6 Maison du Père	47 765 \$
	6 Maison Plein Cœur	67 177 \$
	6 Vues d'Afrique	3 820 \$
	6 Fédération du Mouvement Albatros du Québec	50 495 \$
	6 Fédération québécoise des centres communautaires de loisir	217 746 \$
	6 La Puce ressource informatique	249 000 \$
	6 Les Petits Frères	74 972 \$
	6 Nature Québec	250 000 \$
	6 Option consommateurs	72 158 \$
	6 Piétons Québec	75 000 \$
	6 PrésÂges	54 137 \$
	6 Un et un font mille	24 850 \$
	6 Vivre en ville	187 500 \$
	6 Association québécoise des centres communautaires pour aînés	73 729 \$
	7 Services aux Aînés des Collines	103 969 \$
	7 Table de concertation des aînés et retraités de l'Outaouais	55 483 \$
	7 Comité régional troisième âge Papineau	23 374 \$
	7 Banque alimentaire de la Lièvre	10 550 \$
	7 AQDR - Section Outaouais	103 731 \$

PLQ - Question AÎNÉS-1RP-04 - Liste de tous les organismes ayant reçu une subvention par région

Région	Nom de l'organisme	Dépense au 31 janvier 2025
	7 Société Alzheimer Outaouais	45 029 \$
	7 Parkinson Québec	185 438 \$
	9 Table de concertation des aînés de la MRC des Sept-Rivières	30 336 \$
	11 Centre d'action bénévole des Chic-Chocs inc.	8 028 \$
	11 FADOQ Région Gaspésie Îles-de-la-Madeleine	57 024 \$
	12 L'ABC des Hauts Plateaux	56 148 \$
	12 Convergence action bénévole	44 012 \$
	12 Maison de la culture de Bellechasse	11 455 \$
	12 Association Renaissance des Appalaches	16 560 \$
	12 Pavillon du Cœur Beauce-Etchemin	92 969 \$
	12 La Section Lévis-Rive-Sud de l'A.Q.D.R.	112 493 \$
	13 AQDR de Laval-Laurentides	13 791 \$
	13 Groupe Promo-Santé Laval	53 049 \$
	14 Association coopérative d'économie familiale de la région de Lanaudière	61 328 \$
	14 Le Néo	55 177 \$
	14 FADOQ - Région de Lanaudière	32 844 \$
	14 Théâtre Côte à Côte	82 471 \$
	15 Télévision communautaire des Basses-Laurentides	7 459 \$
	15 Services d'Entraide « Le Relais »	51 375 \$
	15 Centre PromoSanté	15 473 \$
	16 Centre d'action bénévole de Bedford et environs inc.	37 500 \$
	16 Centre communautaire des aînés Vaudreuil-Soulanges	106 461 \$
	16 Arthrite Rive-Sud	58 097 \$
	16 Une Affaire de Famille	990 \$
	17 Comité de développement de Notre-Dame-de-Ham	16 047 \$
	17 Service d'entraide des Hauts Reliefs	28 125 \$

ÉTUDE DES CRÉDITS 2025-2026

SECRÉTARIAT AUX ÂÎNÉS

Réponses aux questions particulières de l’Opposition officielle

QUESTION ÂÎNÉS-1RP-05

Par programme, donner le niveau et le montant des crédits demandés au Conseil du Trésor pour l’année 2025-2026 (crédits de fonctionnement et de transfert).

RÉPONSE ÂÎNÉS-1RP-05

Poste budgétaire	Descriptif	Crédits demandés 25-26
Élément 1	Vieillessement actif	
	Fonctionnement	1 797 200 \$
Élément 1	Transfert	29 779 800 \$
Élément 2	Soutien aux personnes aînées en situation de vulnérabilité	
	Fonctionnement	5 225 100 \$
Élément 2	Transfert	23 973 200 \$

ÉTUDE DES CRÉDITS 2025-2026

SECRÉTARIAT AUX ÂÎNÉS

Réponses aux questions particulières de l'Opposition officielle

QUESTION ÂÎNÉS-1RP-06

Concernant le programme Municipalité amie des aînés :

- a) Liste des municipalités et des sommes accordées par municipalité en 2024-2025 ;
- b) Le taux de couverture des municipalités amies des aînés au Québec ;
- c) Le nombre de municipalités qui ne sont pas en démarche MADA ;
- d) Le financement total octroyé par le Secrétariat aux aînés en 2024-2025 dans le programme.

RÉPONSE ÂÎNÉS-1RP-06

Voir la liste en annexe.

- a) 93,5 % de la population québécoise vit dans une municipalité ou une MRC amie des aînés.
 - b) 204 municipalités et MRC n'ont pas entamé encore de démarche MADA.
 - c) Cette information n'est pas disponible.
-

Opposition officielle - Question AINES-1RP-06 - Liste des municipalités et des sommes accordées par municipalité en 2024-2054

Année 2024-2025

Région	Nom de la municipalité ou de la municipalité régionale de comté	Dépenses au 31 janvier 2025
1	MRC Les Basques	40 000 \$
1	MRC Rivière-du-Loup	5 000 \$
1	MRC La Mitis	5 000 \$
2	MRC Le Fjord-du-Saguenay	5 000 \$
2	MRC Le Domaine-du-Roy	5 000 \$
3	MRC Charlevoix-Est	5 000 \$
4	MRC de Maskinongé	5 000 \$
5	Ville de Sherbrooke	10 000 \$
5	Municipalité de Canton de Shefford	3 000 \$
5	Municipalité de Saint-Adrien	2 625 \$
5	MRC de Coaticook	5 000 \$
5	MRC du Haut-Saint-François	40 000 \$
8	MRC de Témiscamingue	40 000 \$
11	MRC de Bonaventure	40 000 \$
11	MRC de Haute-Gaspésie	40 000 \$
11	MRC Avignon	5 000 \$
11	MRC de Côte-de-Gaspé	40 000 \$
12	Ville de Saint-Joseph-de-Beauce	39 \$
12	MRC de Beauce-Centre	40 000 \$

ÉTUDE DES CRÉDITS 2025-2026

SECRÉTARIAT AUX ÂÎNÉS

Réponses aux questions particulières de l’Opposition officielle

QUESTION ÂÎNÉS-1RP-07

Liste des projets soutenus et des montants accordés dans le cadre du programme Québec ami des aînés en 2024-2025 et budget prévu pour le programme en 2025-2026.

RÉPONSE ÂÎNÉS-1RP-07

La liste des projets est en annexe.

Opposition officielle - Question AÎNÉS-1RP-07 - Québec ami des aînés
(QADA)

Année financière 2024-2025

Région	Organismes	Versements 24-25
1	Centre d'action bénévole Vallée de la Matapédia	55 016 \$
1	Comité culturel Saint-Ulric	14 172 \$
1	Le Salon du livre de Rimouski	785 \$
2	Diversité 02	84 283 \$
2	A.Q.D.R. - Section Alma inc.	32 254 \$
3	Écobâtiment	112 500 \$
3	Patro de Charlesbourg inc.	13 025 \$
3	Table de concertation des aînés de Portneuf	109 663 \$
3	Centre Mgr Marcoux inc.	42 485 \$
3	Comité Vas-y de Saint-Raymond	111 975 \$
3	L'Entraide communautaire le Halo	108 690 \$
3	Parkinson Capitale-Nationale et Chaudière-Appalaches	32 318 \$
3	Les Partenaires communautaires Jeffery Hale	37 857 \$
3	Centre d'écologie urbaine de Montréal	74 110 \$
3	Centre d'innovation des Premiers Peuples - CIPP	250 000 \$
3	Lireatouâge	37 494 \$
4	Éducaloi	48 531 \$
4	Centre d'action bénévole de Grand-Mère	21 450 \$
4	Table Action Abus Aînés Mauricie inc.	42 122 \$
4	La Maison des grands-parents de Trois-Rivières	7 809 \$
5	Observatoire estrien du développement des communautés	106 402 \$
5	Centre d'action bénévole de la MRC de Coaticook	52 709 \$
5	Groupe régional d'intervention sociale de l'Estrie (GRIS Estrie)	112 385 \$
5	« Le Petit Bonheur » de Saint-Camille inc.	110 588 \$
5	AQDR - Section Granby	50 513 \$
6	Société Alzheimer de Montréal inc.	112 409 \$
6	Bureau de la communauté haïtienne de Montréal	51 000 \$
6	Carrefour communautaire Montrose inc.	53 061 \$
6	Observatoire Vieillissement et Société (OVS)	65 199 \$
6	A.Q.D.R. Saint-Michel	7 218 \$
6	Centre juif Cummings pour aînés	72 938 \$
6	Centre de bénévolat SARPAD inc.	112 120 \$
6	Centre N A Rive de Montréal	34 251 \$
6	Conseil régional des personnes âgées Italo-Canadiennes de Montréal	41 485 \$
6	Cuisines collectives du Grand Plateau	12 890 \$
6	Gai et Gris Montréal	47 862 \$
6	Habitations communautaires Entre-deux-âges	4 840 \$
6	Institut du Nouveau Monde	60 605 \$
6	La Perle retrouvée Haïti - Canada	52 042 \$
6	Dépôt alimentaire NDG	56 250 \$
6	Maison du Père	47 765 \$
6	Maison Plein Cœur	67 177 \$
6	Vues d'Afrique	3 820 \$
6	Fédération du Mouvement Albatros du Québec	50 495 \$
6	Fédération québécoise des centres communautaires de loisir	217 746 \$
6	La Puce ressource informatique	249 000 \$
6	Les Petits Frères	74 972 \$
6	Nature Québec	250 000 \$
6	Option consommateurs	72 158 \$
6	Piétons Québec	75 000 \$
6	PrésÂges	54 137 \$

Opposition officielle - Question AÎNÉS-1RP-07 - Québec ami des aînés
(QADA)

Année financière 2024-2025

6	Un et un font mille	24 850 \$
6	Vivre en ville	187 500 \$
6	Association québécoise des centres communautaires pour aînés	73 729 \$
7	Services aux Aînés des Collines	103 969 \$
7	Table de concertation des aînés et retraités de l'Outaouais	55 483 \$
7	Comité régional troisième âge Papineau	23 374 \$
7	Banque alimentaire de la Lièvre	10 550 \$
7	AQDR - Section Outaouais	103 731 \$
7	Société Alzheimer Outaouais	45 029 \$
7	Parkinson Québec	185 438 \$
9	Table de concertation des aînés de la MRC des Sept-Rivières	30 336 \$
11	Centre d'action bénévole des Chic-Chocs inc.	8 028 \$
11	FADOQ Région Gaspésie Îles-de-la-Madeleine	57 024 \$
12	L'ABC des Hauts Plateaux	56 148 \$
12	Convergence action bénévole	44 012 \$
12	Maison de la culture de Bellechasse	11 455 \$
12	Association Renaissance des Appalaches	16 560 \$
12	Pavillon du Cœur Beauce-Etchemin	92 969 \$
12	La Section Lévis-Rive-Sud de l'A.Q.D.R.	112 493 \$
13	AQDR de Laval-Laurentides	13 791 \$
13	Groupe Promo-Santé Laval	53 049 \$
14	Association coopérative d'économie familiale de la région de Lanaudière	61 328 \$
14	Le Néo	55 177 \$
14	FADOQ - Région de Lanaudière	32 844 \$
14	Théâtre Côte à Côte	82 471 \$
15	Télévision communautaire des Basses-Laurentides	7 459 \$
15	Services d'Entraide « Le Relais »	51 375 \$
15	Centre PromoSanté	15 473 \$
16	Centre d'action bénévole de Bedford et environs inc.	37 500 \$
16	Centre communautaire des aînés Vaudreuil-Soulanges	106 461 \$
16	Arthrite Rive-Sud	58 097 \$
16	Une Affaire de Famille	990 \$
17	Comité de développement de Notre-Dame-de-Ham	16 047 \$
17	Service d'entraide des Hauts Reliefs	28 125 \$

ÉTUDE DES CRÉDITS 2025-2026

SECRÉTARIAT AUX ÂÎNÉS

Réponses aux questions particulières de l'Opposition officielle

QUESTION ÂÎNÉS-1RP-08

Liste des mesures et des sommes accordées pour améliorer l'accès à l'information aux services gouvernementaux et pour atténuer la fracture numérique pour les personnes âgées en 2024-2025 ainsi que les prévisions pour 2025-2026.

RÉPONSE ÂÎNÉS-1RP-08

- Services Québec a réalisé et publié le guide annuel « Programmes et services pour les aînés ».
 - Lors de la mise à jour annuelle, le ministère de la Santé et des Services sociaux, dont le Secrétariat aux aînés, est consulté et fournit l'information concernant les programmes et mesures dont il est responsable
 - Services Québec met à disposition un Portail gouvernemental de services et une ligne sans frais pour les renseignements généraux sur les programmes et les services du gouvernement du Québec.
 - Le ministère de la Santé et des Services sociaux fait affaire avec Services Québec pour répondre aux appels des citoyens et pour les rediriger vers les organismes ou services appropriés.
 - Le contenu Aînés du site Québec.ca est mis à jour régulièrement.
-

ÉTUDE DES CRÉDITS 2025-2026

SECRÉTARIAT AUX ÂÎNÉS

Réponses aux questions particulières de l'Opposition officielle

QUESTION AÎNÉS-1RP-009

Concernant le suicide chez les aînés, veuillez nous dire :

- a) Le taux de suicide chez les aînés, par année, dans les 5 dernières années;
- b) la liste des actions gouvernementales pour prévenir le suicide chez les aînés;
- c) Les sommes accordées pour lutter contre le suicide chez les aînés en 2024-2025 ainsi que les prévisions pour 2025-2026

RÉPONSE AÎNÉS-1RP-009

a) Les données sont disponibles au tableau A2 de l'annexe 2 du rapport de l'Institut national de santé publique du Québec (INSPQ). Le rapport peut être consulté en ligne : <https://www.inspq.qc.ca/sites/default/files/2024-02/3451-comportements-suicidaires-au-Québec-portrait-2024.pdf>

b) Le plan d'action gouvernemental 2024-2029 *La fierté de vieillir*, contient une mesure qui vise à promouvoir les conditions qui favorisent la santé mentale positive des personnes âgées (mesure 31).

c) Les données pour 2024-2025 ne sont pas disponibles.

ÉTUDE DES CRÉDITS 2025-2026

SECRÉTARIAT AUX ÂÎNÉS

Réponses aux questions particulières de l’Opposition officielle

QUESTION ÂÎNÉS-1RP-10

Ventilation des sommes accordées au Comité national d’éthique sur le vieillissement et les changements démographiques en 2024-2025 ainsi que les prévisions pour 2025-2026.

RÉPONSE ÂÎNÉS-1RP-10

Une somme de 120 000 \$ a été accordée au CIUSSS de la Capitale-Nationale pour l’administration des activités du CNEV.

ÉTUDE DES CRÉDITS 2025-2026

SECRÉTARIAT AUX ÂÎNÉS

Réponses aux questions particulières de l'Opposition officielle

QUESTION ÂÎNÉS-1RP-11

Concernant le Comité national d'éthique sur le vieillissement :

- a) la liste des membres du comité;
- b) liste des rencontres en 2024-2025;
- c) les mandats actuellement en cours au CNEV;
- d) une copie des études déposées à la ministre en 2024-2025.

RÉPONSE ÂÎNÉS-1RP-11

a) Liste des membres actuels du CNEV :

- Crowe, Céline, présidente
- Bergeron, Caroline
- Brousseau, Jérôme
- Corriveau, Geneviève
- Dion-Labrie, Marianne
- Labrecque, Cory-Andrew, vice-président
- Landheer- Cieslak, Christelle
- Mandza, Matey
- Marin, Ana
- Rey, Sylvie
- Savard, Anne-Marie
- Tannou, Thomas
- Tremblay, Marie-Andrée

b) Le CNEV a tenu quatre rencontres régulières avec l'ensemble des membres, 14 de travail, 36 de coordination ainsi que deux avec le Secrétariat aux aînés et le ministère de la Santé et des Services sociaux, et ce, pour un total de 56 rencontres.

c) Un avis portant sur l'usage éthique des nouvelles technologies dans les soins et services aux personnes âgées a été publié le 14 janvier 2025.

d) Il est possible de retrouver les publications du CNEV à :
https://www.ivpsa.ulaval.ca/cnev/mandats_realisations

ÉTUDE DES CRÉDITS 2025-2026

SECRÉTARIAT AUX AÎNÉS

Réponses aux questions particulières de l'Opposition officielle

QUESTION AINÉS-1RP-012

Concernant les « Initiatives de travail de milieu auprès des aînés vulnérables » (ITMAV), veuillez nous indiquer :

- a) Le financement par ITMAV ;
- b) Le nombre d'ITMAV total, ventilé par région ;
- c) Le nombre d'ITMAV qui n'a pas vu leur financement reconduit en 2024-2025, ventilé par région ;
- d) Le financement accordé par organisme, par région, pour les 5 dernières années ;
- e) Les prévisions pour 2025-2026.

RÉPONSE AINÉS-1RP-012

- a) La somme totale versée aux ITMAV en 2024-2025 est de 12 759 643 \$. Le détail est disponible à l'annexe jointe.
 - b) Au 31 janvier 2025, on compte 191 projets ITMAV, répartis dans 17 régions sociosanitaires.
 - c) Un total de quatre organismes ont mis un terme à leur projet ITMAV dans les régions suivantes: Bas-St-Laurent (01), Outaouais (07), Côte-Nord (09) et Nord-du-Québec. (10).
 - d) L'information n'est pas disponible.
 - e) L'information n'est pas disponible.
-

Opposition officielle - Question AÎNÉS-1RP-12 - Initiatives de travail de milieu auprès des aînés vulnérables (ITMAV) - Annexe 1

Année 2024-2025

Région	Nom de l'organisme	Dépenses au 31 janvier 2025
	1 Centre communautaire pour aînés Relais Santé Matane	66 300 \$
	1 Logis-Aide Les Basques	66 300 \$
	1 Centre d'action bénévole de la Matapédia	66 300 \$
	1 Services Kam-Aide	66 300 \$
	1 CAB région Témis	66 300 \$
	1 CAB Mitis	66 300 \$
	2 Centre d'action bénévole de Chicoutimi inc. (CAB Saguenay) 0243-9313	66 300 \$
	2 Centre d'action bénévole de Chicoutimi inc. (CAB Saguenay)	66 300 \$
	2 Service des aides familiales de La Baie	49 725 \$
	2 Groupe d'Action Communautaire de Falardeau inc.	66 300 \$
	2 La Maison d'un Nouvel Élan inc.	66 300 \$
	2 La Maison d'un Nouvel Élan inc.	66 300 \$
	2 Groupe d'action bénévole ensemble de Sainte-Monique et de Saint-Henri	65 851 \$
	2 Service d'intervention de proximité Domaine-du-Roy	66 300 \$
	2 Toxic-Actions	66 300 \$
	2 Groupe Aide-Action St-Honoré	66 300 \$
	2 Groupe d'action communautaire de l'APRS	66 300 \$
	2 Les aînés et les aînées de Jonquière	66 300 \$
	3 Service amical basse-ville	66 300 \$
	3 L'Association Bénévole de l'Île d'Orléans	66 300 \$
	3 Association québécoise de défense des droits des personnes retraitées et préretraitées - Section Qu	66 300 \$
	3 Association québécoise de défense des droits des personnes retraitées et préretraitées - Section Qu	66 300 \$
	3 Centre d'action bénévole du Contrefort	66 300 \$
	3 Centre d'action bénévole du Contrefort	66 300 \$
	3 Centre d'action bénévole du Contrefort	66 300 \$
	3 Centre d'action bénévole du Contrefort	66 300 \$
	3 Centre d'action bénévole du Contrefort	66 300 \$
	3 Centre d'action bénévole du Contrefort	66 300 \$
	3 Centre d'action bénévole du Contrefort	66 300 \$
	3 Centre d'action bénévole du Contrefort	66 300 \$
	3 Centre d'action bénévole de Charlevoix	66 300 \$
	3 Association bénévole Côte-de-Beaupré	66 300 \$
	3 Corporation d'habitations de Giffard	66 300 \$
	3 Service Accès Travail de Portneuf	66 300 \$
	3 Service Accès Travail de Portneuf	58 898 \$
	3 Patro Laval inc.	58 495 \$
	3 Centre d'action bénévole du Contrefort	132 600 \$
	3 Institut sur le vieillissement et de la participation sociale des aînés (IVPSA)	737 000 \$
	4 Centre d'action bénévole du Rivage	66 300 \$
	4 Maison citoyenne des familles de Shawinigan (ancien nom : Revitalisation Quartiers St-Marc - Christ	66 300 \$
	4 CAB des Riverains	66 300 \$
	5 CAB de Granby	66 300 \$
	5 AQDR section Sherbrooke	66 300 \$
	5 CAB des Sources	66 300 \$
	5 CAB du Haut-St-François	66 300 \$
	5 Han-Droits	49 725 \$
	5 Centre d'action bénévole Valcourt et Région	66 300 \$
	5 Centre d'action bénévole de la MRC de Coaticook	66 300 \$
	5 DIRA-Estrie	66 300 \$

Opposition officielle - Question AÎNÉS-1RP-12 - Initiatives de travail de milieu auprès des aînés vulnérables (ITMAV) - Annexe 1

Année 2024-2025

Région	Nom de l'organisme	Dépenses au 31 janvier 2025
	5 Sercovie inc.	66 300 \$
	6 Le Chez-Nous de Mercier-Est	66 300 \$
	6 Tel-Écoute	66 300 \$
	6 Entraide Ahuntsic-Nord	66 300 \$
	6 Résolidaire, Réseau bénévole Hochelaga-Maisonneuve inc.	52 923 \$
	6 Centre de ressources communautaires de l'Ouest-de-l'Île (CRC)	66 300 \$
	6 Parrainage civique de la banlieue Ouest de Montréal	66 300 \$
	6 Centre des aînés du réseau d'entraide de Saint-Léonard	66 300 \$
	6 Corporation du centre des aînés de Villaray	66 300 \$
	6 Corporation du centre des aînés de Villaray	54 925 \$
	6 Le Centre du Vieux Moulin de LaSalle	66 300 \$
	6 Le Centre du Vieux Moulin de LaSalle	66 300 \$
	6 Projet Changement - Centre communautaire pour aînés	63 557 \$
	6 Centre des Aînés Côte-des-Neiges	66 300 \$
	6 Prévention Côte-des-Neiges - Notre-Dame-de-Grâce	66 300 \$
	6 Carrefour communautaire Montrose inc.	66 300 \$
	6 Carrefour communautaire Montrose inc.	66 300 \$
	6 Action Centre-Ville (Montréal) inc.	66 300 \$
	6 Carrefour Saint-Eusèbe de Montréal inc.	66 300 \$
	6 Le PAS de la rue	66 300 \$
	6 Le PAS de la rue	66 300 \$
	6 Centre communautaire des loisirs Sainte-Catherine d'Alexandrie	66 300 \$
	6 Alternatives communautaires d'habitation et d'intervention de milieu	66 300 \$
	6 Centre communautaire Saint-Antoine 50+	66 300 \$
	6 Prévention Sud-Ouest	66 300 \$
	6 Corporation culturelle Latino-Américaine de l'Amitié	66 300 \$
	6 Corporation culturelle Latino-Américaine de l'Amitié	66 300 \$
	6 Action Prévention Verdun	66 300 \$
	6 Action Prévention Verdun	66 300 \$
	6 A.Q.D.R. Saint-Michel	66 300 \$
	6 Centre Contactivité inc.	66 300 \$
	6 Association bénévole de Pointe-aux-Trembles et de Montréal-Est	66 300 \$
	6 Demeures-Ste-Croix-Phase III Inc.	66 300 \$
	6 Services de soutien à la famille Hay Doun	66 300 \$
	6 Centre d'appui aux communautés immigrantes de Bordeaux-Cartierville	66 300 \$
	6 CAB de Montréal Nord	66 300 \$
	6 Carrefour des retraité de Montréal-Nord inc.	66 300 \$
	6 Corporation du centre des aînés de Villaray)	66 300 \$
	6 Carrefour populaire Saint-Michel Inc.	66 300 \$
	7 Services aux Aînés des Collines	132 600 \$
	7 CAB de Gatineau	66 300 \$
	7 CAB "Accès"	58 209 \$
	7 Centre d'action bénévole de Hull	66 300 \$
	7 Logements de l'Outaouais	62 753 \$
	7 Centre Action Générations des Aînés de la Vallée-de-la-Lièvre	66 300 \$
	7 Centre de ressources Connexions	66 300 \$
	7 Campus 3	16 250 \$
	8 Corporation de développement communautaire Universeau	66 300 \$
	8 Support aux aînés de l'Harricana	66 300 \$
	8 Centre d'action bénévole de Rouyn-Noranda inc.	66 300 \$

Opposition officielle - Question AÎNÉS-1RP-12 - Initiatives de travail de milieu auprès des aînés vulnérables (ITMAV) - Annexe 1

Année 2024-2025

Région	Nom de l'organisme	Dépenses au 31 janvier 2025
	8 Centre d'action bénévole de Rouyn-Noranda inc.	66 300 \$
	8 Table de concertation locale pour personnes âgées du Témiscamingue inc.	66 300 \$
	8 Table de concertation locale pour personnes âgées du Témiscamingue inc.	66 300 \$
	8 Cab l'Amicale	66 300 \$
	8 Association québécoise de défense des droits des personnes retraitées et préretraitées (AQDR) Sec	66 300 \$
	9 Centre d'action bénévole de Port-Cartier Inc.	66 300 \$
	9 Centre d'action bénévole le Virage	66 300 \$
	9 Centre d'action bénévole Le Nordest	66 300 \$
	10 Association à Fleur d'Espoir	64 565 \$
	11 Centre d'action bénévole Gascons-Percé inc.	66 300 \$
	11 Comité d'action sociale anglophone C.A.S.A. inc.	66 300 \$
	11 Centre d'action bénévole Ascension-Escuminac	66 300 \$
	11 Centre de bénévolat Saint-Alphonse-Nouvelle Inc.	66 300 \$
	11 Centre d'action bénévole des Chic-Chocs inc.	66 300 \$
	11 FADOQ Région Gaspésie Îles-de-la-Madeleine	66 300 \$
	11 Centre d'action bénévole des Îles-de-la-Madeleine	66 300 \$
	11 Conseil pour les anglophones madelinots	66 300 \$
	12 Lien-Partage inc.	66 300 \$
	12 Association bénévole Beauce-Sartigan Inc.	66 300 \$
	12 Entraide Solidarité Bellechasse	66 300 \$
	12 Nouvel Essor (0484-6466)	66 300 \$
	12 Maison du loisir 50 +	132 600 \$
	12 Maison du loisir 50 +	132 600 \$
	12 CAB Beauce-Etchemin	66 300 \$
	12 Carrefour des personnes aînées de Lotbinière	66 300 \$
	12 Carrefour des personnes aînées de Lotbinière	66 300 \$
	12 Centre d'action bénévole des MRC de Montmagny et de l'Islet	66 300 \$
	13 DIRA-Laval inc.	66 300 \$
	13 Centre communautaire Le Rendez-vous des Aînés(es) (Laval) inc.	66 300 \$
	13 Centre communautaire Petit Espoir	66 300 \$
	13 Centre communautaire Petit Espoir	66 300 \$
	13 Comité d'animation du troisième âge de Laval	66 300 \$
	13 Comité d'animation du troisième âge de Laval	66 300 \$
	13 Association pour Aînés Résidant à Laval	66 300 \$
	14 Centre d'action bénévole Brandon inc.	66 300 \$
	14 Centre d'action bénévole des Moulins Inc.	64 256 \$
	14 Centre d'action bénévole de Montcalm	66 300 \$
	14 Centre d'action bénévole communautaire Matawinie	66 300 \$
	14 Centre d'action bénévole communautaire Matawinie	66 300 \$
	14 CAB communautaire Matawinie	66 300 \$
	14 Aux Bonheurs des aînés Lanaudière	66 300 \$
	14 Le Centre de services communautaires et culturels de Repentigny - Centre à nous	66 300 \$
	14 Services Amitiés l'Assomption	66 300 \$
	15 Entraide bénévole des Pays-d'en-Haut inc.	66 300 \$
	15 Centre d'action bénévole Solange-Beauchamp Inc.	66 300 \$
	15 Centre d'action bénévole Les Artisans de l'Aide	63 547 \$
	15 Centre d'action bénévole Saint-Jérôme inc.	66 300 \$
	15 Prévoyance envers les aînés des Laurentides inc.	198 900 \$
	15 Vigil'Ange	66 300 \$
	15 CAB St-Jérôme inc.	66 300 \$

Opposition officielle - Question AÎNÉS-1RP-12 - Initiatives de travail de milieu auprès des aînés vulnérables (ITMAV) - Annexe 1

Année 2024-2025

Région	Nom de l'organisme	Dépenses au 31 janvier 2025
	16 Maison des Tournesols (1981)	66 300 \$
	16 Carrefour Bienveillance 50 +	66 300 \$
	16 CAB de Contrecoeur "À plein cœur"	66 300 \$
	16 Association québécoise pour la défense des droits des retraités et pré-retraités - Section Valleyfield-	49 725 \$
	16 Mille et une rues	66 300 \$
	16 Centre d'action bénévole de Bedford et environs inc.	66 300 \$
	16 Centre d'action bénévole de Sutton	66 300 \$
	16 La Cellule Jeunes et Familles de Brome-Missisquoi	66 300 \$
	16 Centre d'action bénévole du Grand Châteauguay	66 300 \$
	16 Centre d'action bénévole de la Frontière	66 300 \$
	16 Centre communautaire Multi-services Un coin chez-nous 1983	50 839 \$
	16 Horizon Soleil - Table de concertation de prévention des toxicomanies et de promotion de la santé de	66 300 \$
	16 La Vigie Rive-Sud	66 300 \$
	16 Centre d'action bénévole de Boucherville	66 300 \$
	16 Regroupement pour la santé des aînés Pierre-De Saurel	66 300 \$
	16 Sourire sans Fin	66 300 \$
	16 Centre communautaire des aînés et aînées de Longueuil	66 300 \$
	16 Centre communautaire des aînés et aînées de Longueuil	66 300 \$
	16 Centre de bénévolat de la Rive-Sud	66 300 \$
	16 Centre de bénévolat de la Rive-Sud	66 300 \$
	16 Centre de bénévolat de la Rive-Sud	66 300 \$
	16 Centre de bénévolat de la Rive-Sud	66 300 \$
	16 Grand rassemblement des aînés de Vaudreuil et Soulanges (Société Alzheimer du Haut-Richelieu) a	66 300 \$
	17 Carrefour d'entraide bénévole des Bois-Francis	66 300 \$
	17 Carrefour d'entraide bénévole des Bois-Francis	66 300 \$
	17 Centre d'action bénévole de l'Érable	66 300 \$
	17 Centre d'action bénévole Drummond	66 300 \$
	17 Centre d'action bénévole de Nicolet inc.	66 300 \$
	17 Centre d'action bénévole du Lac Saint-Pierre	66 300 \$
	17 Centre d'action bénévole de la MRC de Bécancour	66 300 \$
	17 La Piaule centre du Québec inc.	66 300 \$
	17 CAB Drummond inc.	66 300 \$

ÉTUDE DES CRÉDITS 2025-2026

SECRÉTARIAT AUX AÎNÉS

Réponses aux questions particulières de l’Opposition officielle

QUESTION AINÉS-1RP-013

Montants totaux octroyés aux Tables de concertation régionales et à la Conférence des tables de concertation des aînés en 2024-2025, ainsi que les prévisions pour 2025-2026 ainsi que la ventilation par région.

RÉPONSE AINÉS-1RP-013

Versements effectués en date du 31 janvier 2025 :

Table de concertation des personnes âgées du Bas-Saint-Laurent	63 251 \$
Table régionale de concertation des aînés du Saguenay–Lac-Saint-Jean	67 770 \$
Conférence des Tables régionales de concertation des aînés du Québec	178 097 \$
Table de concertation des aînés et des retraités de la Mauricie	56 233 \$
Table régionale de concertation des Aînés de l'Estrie	88 030 \$
Table de concertation des aînés de l'Île-de-Montréal	57 994 \$
Table de concertation des aînés et retraités de l'Outaouais	81 230 \$
Table régionale de concertation des personnes âgées de l'Abitibi-Témiscamingue	71 193 \$
Table régionale de concertation des aînés de la Côte-Nord	78 667 \$
Table régionale de concertation des aînés du Nord-du-Québec	88 030 \$
Table régionale de concertation des aînés du Nunavik	82 650 \$
Table régionale de concertation des aînés de la Gaspésie et des Îles-de-la-Madeleine	44 971 \$
Table de concertation des aînés de Chaudière-Appalaches	32 011 \$
Table régionale de concertation des aînés de Laval	88 030 \$
Table régionale de concertation des aînés de Lanaudière	59 643 \$
Table régionale des aîné-e-s des Laurentides	70 033 \$
Table régionale de concertation des aînés de la Montérégie	65 904 \$
Table régionale de concertation des aînées du Centre-du-Québec	71 455 \$

ÉTUDE DES CRÉDITS 2025-2026

SECRÉTARIAT AUX AÎNÉS

Réponses aux questions particulières de l'Opposition officielle

QUESTION AINÉS-1RP-014

Concernant les Maisons Gilles Carle :

- a) La liste des maisons Gilles Carle actuellement en service en indiquant la date d'ouverture ;
- b) La liste des maisons Gilles Carle qui ont mis fin à leurs services en indiquant la date de fermeture;
- c) La liste des maisons Gilles Carles qui ont partiellement mis fin à leurs services;
- d) La liste des maisons Gilles Carle qui ouvriront en 2024-2025 en indiquant la date prévue d'ouverture;
- e) Les prévisions d'investissements pour 2025-2026, par maison;
- f) Financement réellement accordé par le gouvernement par maison, par année, par région, ventilé de la façon suivante :
 - i. Financement en services ;
 - ii. Financement en infrastructure ;
 - iii. Financement en frais de gestion.

RÉPONSE AINÉS-1RP-014

a) La liste des maisons Gilles Carle actuellement en service :

- Mont-Joli
- Alma
- Chicoutimi
- Shawinigan
- Cowansville
- Longue-Rive
- Ste-Anne-des-Monts
- Beauce (ouverture en janvier 2025)
- Lévis (ouverture en janvier 2025)

b) La liste des maisons Gilles Carle qui ont mis fin à leurs services :

- Boucherville
- Lac-Beauport
- Saint-René, Beauce

c) La liste des maisons Gilles Carles qui ont partiellement mis fin à leurs services :

- Montréal (Côte-des-Neiges- démarche de relocalisation en cours)

d) La liste des maisons Gilles Carle qui ouvriront en 2024-2025 :

- Terrebonne (projet autorisé / date d'ouverture à confirmer)

e) Les données ne sont pas disponibles

f) L’investissement par maison correspond à un budget devant servir au financement en services d’assistance. Aucun financement n’est prévu en infrastructure et en frais de gestion.

Maison Gilles-Carle (région)			Budget maximal pour l’année + indexation 2,7 % en 2024-2025)
Mont-Joli (Bas-Saint-Laurent)			635 272 \$
Alma (Saguenay-Lac- Saint-Jean)			889 382 \$
Chicoutimi (Saguenay-Lac- Saint-Jean)			635 272\$
Shawinigan (Maurie-et-Centre5 394 377\$-du- Québec)			635 272 \$
Cowansville (Estrie)			476 454 \$
Longue-Rive (Côte-Nord)			476 454 \$
Ste-Anne-des-Monts (Gaspésie)			635 272 \$
Beauce (Chaudière- Appalaches)			643 363 \$ (incluant frais démarrage)
Lévis-(Chaudière- Appalaches)			367 636 \$ (incluant frais de démarrage)
TOTAL			5 394 377 \$

Le montant maximal pour l’année financière 2024-2025, incluant l’indexation, a été versé en un seul versement.

ÉTUDE DES CRÉDITS 2025-2026

SECRÉTARIAT AUX AÎNÉS

Réponses aux questions particulières de l'Opposition officielle

QUESTION AINÉS-1RP-015

Pour chacune des mesures de gériatrie sociale mises en place depuis le 18 octobre 2022 en indiquant:

- a) Sommes accordées pour 2024-2025;
- b) Les prévisions pour 2025-2026.

RÉPONSE AINÉS-1RP-015

Un montant de 1 633 191 \$ a été accordé en 2024-2025 au CIUSSS de la Capitale-Nationale afin de soutenir les initiatives de gériatrie sociale ciblées, en respect de l'approche intégrée de proximité pour les personnes âgées.

Un montant de 43 500 \$ a été accordé en 2024-2025 au Réseau de coopération des entreprises d'économie sociale en aide à domicile pour le soutien opérationnel des initiatives de gériatrie sociale dans les entreprises d'économie sociale d'aide à domicile.

Le CIUSSS du Saguenay-Lac-St-Jean et la MRC Domaine-du-Roy déploient une trajectoire de service de proximité. En 2024-2025, un montant de 39 778 \$ a été accordé.

L'organisme les Petits Frères étend la portée de sa mission pour rejoindre davantage d'âinés isolés et déployer leurs équipes de bénévoles dans des nouveaux milieux. Un financement récurrent de 500 000 \$ annuellement leur a été accordé.

ÉTUDE DES CRÉDITS 2025-2026

SECRÉTARIAT AUX AÎNÉS

Réponses aux questions particulières de l’Opposition officielle

QUESTION AINÉS-1RP-016

- Concernant le nouveau programme de Soins buccodentaires :
- a) Ventilation 10 M\$ par année, par région ;
 - b) Nombre d’hygiénistes dentaires et dentistes attitrés au déploiement du programme par région ;
 - c) Cibles du programme, par année (nombre de visites par résident) en indiquant si les cibles ont été atteintes ;
 - d) Le nombre d’aînés qui ont été rejoints par le nouveau programme depuis sa mise en place, ventilé par région;
 - e) Les actions et démarches visant à intégrer le programme fédéral de soins dentaires ou à créer un nouveau programme propre au Québec.

RÉPONSE AINÉS-1RP-016

- a) La réponse à cette question est fournie à la question n° 123 des questions particulières du Deuxième groupe d’opposition.
- b)

Tableau 1. Nombre d’hygiénistes dentaires attitrés au déploiement du programme par région

CISSS et CIUSSS	Postes, ETC hygiénistes dentaires (HD)	Postes, ETC assistantes dentaires (AD)
Région 01 : CISSS du Bas-Saint-Laurent	1,5	0,8
Région 02 : CISSS du Saguenay–Lac-Saint-Jean	1,5	0,8
Région 03 : CIUSSS de la Capitale-Nationale	4,4	2,2
Région 04 : CIUSSS de la Mauricie-et-Centre-du-Québec	2,8	1,4
Région 05 : CIUSSS de l’Estrie – CHU de Sherbrooke	2,7	1,4
Région 06 : CIUSSS Est-de-l’Île-de-Montréal	3,2	1,7
Région 06 : CIUSSS Centre-Ouest-de-l’Île-de-Montréal	1,9	1,0
Région 06 : CIUSSS Centre-Sud-de-l’Île-de-Montréal	3,0	1,5
Région 06 : CIUSSS Nord-de-l’Île-de-Montréal	2,7	1,4
Région 06 : CIUSSS Ouest-de-l’Île-de-Montréal	2,4	1,2

CISSS et CIUSSS	Postes, ETC hygiénistes dentaires (HD)	Postes, ETC assistantes dentaires (AD)
Région 07 : CISSS de l’Outaouais	1,5	0,8
Région 08 : CISSS de l’Abitibi- Témiscamingue	1,2	0,6
Région 09 : CISSS de la Côte-Nord	1,0	0,5
Région 10 : CRSSS de la Baie-James	0,5	0
Région 11 : CISSS de la Gaspésie	1,0	0,5
Région 11 : CISSS des Îles	0,5	0
Région 12 : CISSS de Chaudière- Appalaches	2,3	1,1
Région 13 : CISSS de Laval	2,0	1,0
Région 14 : CISSS de Lanaudière	2,0	1,0
Région 15 : CISSS des Laurentides	2,8	1,4
Région 16 : CISSS de la Montérégie- Centre	1,9	1,0
Région 16 : CISSS de la Montérégie-Est	2,4	1,2
Région 16 : CISSS de la Montérégie-Ouest	1,7	0,9

Tableau 2. Nombre de dentistes participant au PQSBHB

Région	DMD
Région 01 : CISSS du Bas-Saint-Laurent	1
Région 02 : CISSS du Saguenay–Lac-Saint-Jean	3
Région 03 : CIUSSS de la Capitale-Nationale	6
Région 04 : CIUSSS de la Mauricie-et-Centre-du-Québec	3
Région 05 : CIUSSS de l’Estrie–CHU de Sherbrooke	5
Région 06 : CIUSSS du Centre-Ouest-de-l’Île-de-Montréal	1
Région 06 : CIUSSS du Nord-de-l’Île-de-Montréal	4
Région 06 : CIUSSS de l’Est-de-l’Île-de-Montréal	3
Région 06 : CIUSSS du Centre-Sud-de-l’Île-de-Montréal	7
Région 06 : CIUSSS de l’Ouest-de-l’Île-de-Montréal et CUSM	3
Région 07 : CISSS de l’Outaouais	0
Région 08 : CISSS de l’Abitibi-Témiscamingue	2
Région 09 : CISSS de la Côte-Nord	5
Région 10 : CRSSS de la Baie-James	0
Région 11 : Gaspésie- Îles-de-la-Madeleine	0
Région 12 : CISSS de Chaudière-Appalaches	1
Région 13 : CISSS de Laval	2
Région 14 : CISSS de Lanaudière	3
Région 15 : CISSS des Laurentides	6
Région 16- Montérégie-Centre	4
Région 16- Montérégie-Est	0
Région 16- Montérégie-Ouest	4

- c) Aucune cible par résident ne peut être fixée puisqu’aucun système informatique ne permet une collecte de données par résident à l’échelle provinciale, ce qui rend le calcul de ce type de cible impossible pour le moment.
- d) Le programme est déployé dans plus de 80 % des établissements (CHSLD, EPC, MA et MDA) du Québec. Les données concernant le nombre de résidents par région ayant reçu des soins préventifs, curatifs et prothétiques ne sont pas disponibles.

ÉTUDE DES CRÉDITS 2025-2026

SECRÉTARIAT AUX AÎNÉS

Réponses aux questions particulières de l’Opposition officielle

QUESTION AINÉS-1RP-017

Programme d’allocation directe – Chèque emploi-service:

- a) Ventilation détaillée du budget du programme au 31 mars 2018 au 31 mars 2019, au 31 mars 2020, au 31 mars 2021, au 31 mars 2022, au 31 mars 2023, au 31 mars 2024 et au 31 mars 2025 par région et par établissement ;
- b) Nombre de demandes au 31 mars 2018 au 31 mars 2019, au 31 mars 2020, au 31 mars 2021, au 31 mars 2022, au 31 mars 2023, au 31 mars 2024 et au 31 mars 2025;
 - i. Le nombre de demandes acceptées
 - ii. Le nombre de demandes refusées
- c) Nombre de bénéficiaires du programme au 31 mars 2018 au 31 mars 2019, au 31 mars 2020, au 31 mars 2021, au 31 mars 2022, au 31 mars 2023, au 31 mars 2024 et au 31 mars 2025;
- d) Nombre de demandes en attente de service au 31 mars 2018 au 31 mars 2019, au 31 mars 2020, au 31 mars 2021, au 31 mars 2022, au 31 mars 2023, au 31 mars 2024 et au 31 mars 2025 ;
- e) Nombre de bénéficiaires et d’employés inscrits au service de paie du programme ; « Chèque emploi -service » à l’institution financière responsable de la gestion de ces paies au 31 mars 2018 au 31 mars 2019, au 31 mars 2020, au 31 mars 2021, au 31 mars 2022, au 31 mars 2023, au 31 mars 2024 et au 31 mars 2025.

RÉPONSE AINÉS-1RP-017

- a) Ventilation détaillée du budget du programme « Chèque emploi-service » pour les trois dernières années, par région et par établissement.

	Établissements	2021-2022	2022-2023	2023-2024	2024-2025 P10
1	CISSS du Bas-Saint-Laurent	8 928 261 \$	8 617 676 \$	9 392 894 \$	7 218 405 \$
2	CIUSSS du Saguenay – Lac-Saint-Jean	4 740 949 \$	4 678 021 \$	5 310 655 \$	4 144 469 \$
3	CIUSSS de la Capitale-Nationale	9 561 028 \$	12 793 674 \$	15 323 549 \$	11 899 566 \$
4	CIUSSS de la Mauricie-et-du-Centre-du-Québec	12 165 584 \$	13 565 210 \$	14 792 021 \$	11 830 306 \$
5	CIUSSS de l’Estrie – Centre hospitalier universitaire de Sherbrooke	11 324 668 \$	12 192 004 \$	14 284 237 \$	11 787 651 \$
6	CIUSSS de l’Ouest-de-l’Île-de-Montréal	12 543 611 \$	13 187 991 \$	16 447 835 \$	12 147 310 \$

	CIUSSS du Centre-Ouest-de-l'Île-de-Montréal	17 676 824 \$	17 714 998 \$	20 601 013 \$	17 712 797 \$
	CIUSSS du Centre-Sud-de-l'Île-de-Montréal	7 295 424 \$	8 078 279 \$	10 185 666 \$	8 668 494 \$
	CIUSSS du Nord-de-l'Île-de-Montréal	12 684 314 \$	10 136 738 \$	12 171 015 \$	10 966 228 \$
	CIUSSS de l'Est-de-l'Île-de-Montréal	15 832 012 \$	16 077 879 \$	18 076 736 \$	15 515 165 \$
	Clinique communautaire de Pointe St-Charles	383 820 \$	326 096 \$	386 573 \$	259 403 \$
7	CISSS de l'Outaouais	15 306 489 \$	19 397 781 \$	25 206 442 \$	23 912 371 \$
8	CISSS de l'Abitibi-Témiscamingue	3 192 187 \$	2 905 009 \$	3 299 025 \$	2 780 650 \$
9	CLSC Naskapi	92 773 \$	142 825 \$	130 271 \$	122 567 \$
	CISSS de la Côte-Nord	6 002 236 \$	5 178 754 \$	5 370 287 \$	4 340 223 \$
10	Nord-du-Québec	233 286 \$	167 671 \$	179 897 \$	147 673 \$
11	CISSS des Îles	334 121 \$	373 227 \$	497 945 \$	567 222 \$
	CISSS de la Gaspésie	5 493 560 \$	7 393 178 \$	8 491 858 \$	7 768 387 \$
12	CISSS de Chaudière-Appalaches	4 224 731 \$	4 256 794 \$	5 083 426 \$	4 439 454 \$
13	CISSS de Laval	9 914 319 \$	10 896 701 \$	13 319 181 \$	11 441 854 \$
14	CISSS de Lanaudière	11 094 348 \$	11 728 852 \$	13 432 236 \$	10 470 833 \$
15	CISSS des Laurentides	16 093 170 \$	15 231 266 \$	17 512 238 \$	14 866 954 \$
16	CISSS de la Montérégie-Centre	11 356 876 \$	13 357 530 \$	16 970 491 \$	14 750 647 \$
	CISSS de la Montérégie-Est	9 774 082 \$	10 775 356 \$	12 219 785 \$	10 475 899 \$
	CISSS de la Montérégie-Ouest	25 480 339 \$	29 550 136 \$	32 363 174 \$	27 510 851 \$
17	Nunavik			11 213 \$	12 085 \$

- b) Ces données ne sont pas compilées par le Centre de traitement du chèque emploi--service (CTCES).
- c) Le nombre de bénéficiaires au 11 janvier 2025 est de 21 449.
- d) Nombre de demandes en attente de service au 31 mars 2017, au 31 mars 2018, au 31 mars 2019, au 31 mars 2020, au 31 mars 2021, au 31 mars 2022, au 31 mars 2023 et au 31 mars 2024 ;

Il n’y a pas de délai d’attente pour la prestation des soins et services par un travailleur engagé de gré à gré par l’usager dans le cadre de la modalité chèque emploi-service.

- e) Nombre de bénéficiaires et d’employés inscrits au service de paie du programme ; « Chèque emploi -service » à l’institution financière responsable de la gestion de ces paies au 31 mars 2017, au 31 mars 2018, au 31 mars 2019, au 31 mars 2020, au 31 mars 2021, au 31 mars 2022, au 31 mars 2023 et au 31 mars 2024.

Année	Nbre Usagers	Nbre Employés
2014-2015	10 223	17 814
2015-2016	9 862	17 809
2016-2017	10 219	18 091
2017-2018	11 166	20 017

2018-2019	12 632	21 958
2019-2020	14 026	24 336
2020-2021	15 390	25 288
2021-2022	18 585	31 441
2022-2023	20 361	35 303
2023-2024	22 158	38 483
2024-2025 P10	21 449	35 743

Source des données : CTCES de Desjardins.

ÉTUDE DES CRÉDITS 2025-2026

SECRÉTARIAT AUX ÂÎNÉS

Réponses aux questions particulières de l'Opposition officielle

QUESTION AINÉS-1RP-018

Depuis le 18 octobre 2018, liste des mesures mises en place pour inciter le retour sur le marché du travail pour les travailleurs expérimentés. Pour chacune des mesures, veuillez indiquer si la mesure a été réalisée.

RÉPONSE AINÉS-1RP-018

Le plan d'action gouvernemental 2024-2029 *La fierté de vieillir* prévoit deux mesures:

Mesure 12: Améliorer le Régime des rentes du Québec pour favoriser le maintien à l'emploi des travailleurs expérimentés

Responsable : Retraite Québec

Partenaires : MFQ, MESS

Cette mesure met en oeuvre les modifications du Régime de rentes du Québec (RRQ). Elle permet un arrêt facultatif des cotisations aux bénéficiaires d'une rente de retraite de 65 ans et plus et de cesser les cotisations au RRQ à la fin de l'année où le salarié atteint l'âge de 72 ans. Elle fait également en sorte que les gains de travail plus faibles ou nuls à partir de 65 ans ne puissent plus réduire la moyenne de gains utilisée pour le calcul de la rente de retraite. Par ailleurs, elle établit l'âge maximal pour demander la rente du RRQ à 72 ans afin d'obtenir un montant plus élevé.

Mesure 19: Favoriser l'embauche, le maintien et le retour en emploi des travailleuses et travailleurs expérimentés

Responsable : MESS

Partenaires : MFQ, MSSS, Retraite Québec, Revenu Québec, Comité consultatif 45+

Le premier volet de cette mesure met en place un projet pilote d'accompagnement personnalisé des travailleuses et travailleurs de 45 ans et plus au moyen d'un bilan de carrière et de services spécialisés. Ils seront ainsi outillés dans leurs réflexions concernant l'évaluation de leurs compétences et besoins, la réorientation de leur carrière, leur entraînement à la tâche, le développement de leurs compétences ou leur changement de rôle. Le deuxième volet de cette mesure vise à bonifier et à diffuser la page sur le site Internet du gouvernement qui rassemble toutes les informations et tous les liens utiles aux travailleurs expérimentés, aux personnes retraitées et aux entreprises qui s'intéressent à cette clientèle.

Également, le plan d'action 2018-2023 *Un Québec pour tous les âges* contient les mesures suivantes :

- Mesure 7 : La promotion du « Guide de bonnes pratiques pour favoriser l'embauche, le maintien et le retour en emploi des travailleurs expérimentés » auprès des partenaires du milieu du travail a été réalisée. Cette mesure a permis la réalisation de sept forums régionaux, la production de cinq capsules Web et de rejoindre plus de 350 organisations et entreprises.
 - Mesure 8 : L'outil prévu pour guider l'approche des services publics d'emplois pour favoriser le recrutement, l'insertion et le maintien en emploi ainsi que le prolongement de
-

la vie professionnelle des travailleuses et des travailleurs expérimentés a été réalisé. Cette mesure permet de mieux soutenir leurs interventions visant à résoudre les problèmes d'insertion, de recrutement, de maintien en emploi et de prolongation de la vie professionnelle. Tous les conseillers aux entreprises, les conseillers aux individus et les agents d'aide à l'emploi du ministère ont été rejoints et disposent de l'outil. Cette mesure est sous la responsabilité exclusive du ministère de l'Emploi et de la Solidarité sociale.

ÉTUDE DES CRÉDITS 2025-2026

SECRÉTARIAT AUX AÎNÉS

Réponses aux questions particulières de l’Opposition officielle

QUESTION AINÉS-1RP-019

À la suite de l’annonce du ministre délégué à la Santé et aux services sociaux le 12 novembre 2019 concernant le programme de l’allocation directe chèque emploi-service (AD/CES), veuillez nous fournir l’information suivante :

- a) En 2024-2025, les sommes versées pour le programme de l’allocation directe chèque emploi-service, ventilé par région ;
- b) En 2024-2025, le nombre d’heures payées, ventilé par région ;
- c) À la suite de l’annonce de l’élargissement des principes d’utilisation de l’allocation directe chèque emploi-service en soutien à domicile, veuillez nous indiquer les sommes supplémentaires versées pour le programme, ventilé par région ;
- d) À la suite de l’annonce de l’élargissement des principes d’utilisation de l’allocation directe chèque emploi-service en soutien à domicile, veuillez indiquer le nombre d’heures supplémentaires payées, ventilé par région
- e) Suite à l’annonce de l’élargissement des principes d’utilisation de l’allocation directe chèque emploi-service en soutien à domicile, veuillez indiquer le nombre de familles qui ont bénéficié du programme, ventilé par région;
- f) Suite à l’annonce de l’élargissement des principes d’utilisation de l’allocation directe chèque emploi-service en soutien à domicile, veuillez indiquer le nombre de personnes de 65 ans et plus qui ont bénéficié du programme, ventilé par région;

RÉPONSE AINÉS-1RP-019

- a) Cette réponse est fournie à la question no 25 a) des demandes de renseignements particuliers – Aînés de l’Opposition officielle.
- b) Cette réponse est fournie à la question no 25 e) des demandes de renseignements particuliers – Aînés de l’Opposition officielle.

RÉGION	2021-2022	2022-2023	2023-2024	2024-2025 P10
1	374 386	377 576	409632	306 546
2	204 426	206 086	229877	173 777
3	405 923	521 950	618496	472 310
4	513 263	589 376	634337	495 440
5	482 139	531 631	620816	497 054
6	2 805 196	2 846 060	3 365 503	2 747 447
7	650 278	850 326	1 090 185	1 015 371
8	135 235	126 184	142 252	117 099
9	256 161	223 522	236 933	188 615
10	9 818	13 846	7 909	6 297
11	251 026	338 863	387 400	352 098
12	180 579	185 581	219 993	186 527

13	420 572	476 860	575 645	484 995
14	471 222	511 034	578 603	438 287
15	683 290	660 921	757 658	626 746
16	1 972 038	2 333 130	2 641 491	2 216 507
17			324	341
TOTAL	9 815 551	10 792 945	12 517 054	10 325 457

Source : Données issues de rapports du Centre de traitement chèque emploi-service

c) Suite à l’annonce de l’élargissement des principes d’utilisation de l’allocation directe chèque emploi-service en soutien à domicile, veuillez nous indiquer les sommes supplémentaires versées pour le programme, ventilé par région ;

	Coûts associés à la mesure				
	31 mars 2021	31 mars 2022	31 mars 2023	2023-2024 P13	2024-2025 P09
CISSS Bas-Saint-Laurent	118 793 \$	484 793 \$	630 003 \$	772 948 \$	609 405 \$
CIUOSS Saguenay–Lac-Saint-Jean	462 947 \$	129 715 \$	233 401 \$	353 609 \$	260 933 \$
CIUOSS Capitale-Nationale	204 167 \$	820 176 \$	1 103 192 \$	1 354 355 \$	1 301 145 \$
CIUOSS Mauricie et Centre-du-Québec	741 052 \$	1 833 378 \$	1 339 170 \$	2 478 990 \$	1 670 952 \$
CIUOSS Estrie	531 832 \$	1 851 578 \$	2 504 402 \$	3 210 095 \$	2 765 582 \$
CIUOSS Ouest-de-Montréal	151 096 \$	682 228 \$	1 064 468 \$	1 133 653 \$	
CIUOSS Centre-Ouest-de-l’Île-de-Montréal	40 939 \$	547 066 \$	237 122 \$	215 424 \$	129 895 \$
CIUOSS Centre-Sud-de-l’Île-de-Montréal	32 203 \$	28 102 \$	53 627 \$	113 162 \$	97 932 \$
CIUOSS Nord-de-l’Île-de-Montréal	48 441 \$	125 252 \$	0 \$	0 \$	0 \$
CIUOSS Est-de-l’Île-de-Montréal	98 234 \$	195 305 \$	149 212 \$	66 768 \$	37 020 \$
CISSS Outaouais	547 292 \$	915 870 \$	1 028 538 \$	958 297 \$	750 214 \$
CISSS Abitibi-Témiscamingue		188 521 \$	220 525 \$	646 527 \$	283 536 \$
CISSS Côte-Nord	25 064 \$	80 521 \$	243 736 \$	168 780 \$	
CISSS Nord-du-Québec	0 \$	96 552 \$	0 \$	26 370 \$	34 309 \$
CISSS Gaspésie–Îles-de-la-Madeleine	42 479 \$	79 041 \$	113 082 \$	104 170 \$	355 024 \$
CISSS Îles-de-la-Madeleine	85 329 \$	1 372 192 \$	141 378 \$	111 930 \$	
CISSS Chaudière-Appalaches	63 176 \$	573 674 \$	192 895 \$	178 160 \$	40 708 \$
CISSS Laval	184 015 \$	178 972 \$	1 239 034 \$	2 403 996 \$	1 029 839 \$
CISSS Lanaudière	116 753 \$	973 914 \$	71 876 \$	1 093 048 \$	834 176 \$
CISSS Laurentides	194 700 \$	358 305 \$	1 285 300 \$	1 285 300 \$	1 307 403 \$
CISSS Montérégie-Centre	95 664 \$	141 593 \$	8 164 \$	5 536 \$	3 396 \$
CISSS Montérégie-Est	350 483 \$	476 542 \$	1 853 562 \$	2 129 850 \$	
CISSS Montérégie-Ouest	37 371 \$	188 559 \$	714 924 \$	988 019 \$	412 575 \$
Total	4 172 031 \$	12 133 328 \$	14 427 612 \$	19 798 987 \$	11 924 044 \$

Source : GESTRED, formulaire 851500

d) Suite à l’annonce de l’élargissement des principes d’utilisation de l’allocation directe chèque emploi-service en soutien à domicile, veuillez indiquer le nombre d’heures supplémentaires payées, ventilé par région ;

	Nombre total d'heures supplémentaires pour atteindre le minimum de 20,5 heures				
	31 mars 2021	31 mars 2022	31 mars 2023	2023-2024 P13	2024-2025 P09
CISSS Bas-Saint-Laurent	5 934	20 725	27 837	33 529	25 669

CIUSSS Saguenay–Lac-Saint-Jean	3 855	259	10 956	14 309	12 611
CIUSSS Capitale-Nationale	10 438	36 615	44 341	54 436	52 297
CIUSSS Mauricie et Centre-du-Québec	43 464	91 761	58 684	104 028	69 334
CIUSSS Estrie	23 882	78 085	109 994	138 994	111 776
CIUSSS Ouest-de-Montréal	8 252	32 926	48 204	52 527	
CIUSSS Centre-Ouest-de-l'Île-de-Montréal	2 313	25 654	11 456	9 927	5 937
CIUSSS Centre-Sud-de-l'Île-de-Montréal	1 765	1 325	2 176	4 836	4 080
CIUSSS Nord-de-l'Île-de-Montréal	2 917	5 642	0	0	0
CIUSSS Est-de-l'Île-de-Montréal	6 090	9 959	7 609	2 452	1 511
CISSS Outaouais	35 454	55 900	59 332	59 982	40 489
CISSS Abitibi-Témiscamingue		4 082	10 363	30 274	11 876
CISSS Côte-Nord	1 329	0	11 258	658	
CISSS Nord-du-Québec	0	0	0	1 200	1 600
CISSS Gaspésie-Îles-de-la-Madeleine	0	3 389	0	4 649	14 025
CISSS Îles-de-la-Madeleine	3 638	59 083	3 926	3 198	
CISSS Chaudière-Appalaches	3 364	26 762	8 186	7 155	1 541
CISSS Laval	9 685	8 229	59 556	116 965	48 003
CISSS Lanaudière	5 368	47 534	3 116	46 592	34 048
CISSS Laurentides	9 503	14 057	60 819	56 318	45 712
CISSS Montérégie-Centre	4 396	3 926	383	260	165
CISSS Montérégie-Est	17 555	25 759	81 276	91 620	
CISSS Montérégie-Ouest	92	8 463	37 588	51 946	16 834
Total	199 293	560 135	657 059	885 855	497 508

Source : GESTRED, formulaire 851500

- e) Suite à l’annonce de l’élargissement des principes d’utilisation de l’allocation directe chèque emploi-service en soutien à domicile, veuillez indiquer le nombre de familles (il s’agit ici du nombre d’enfants ayant bénéficié de la mesure) qui ont bénéficié du programme, ventilé par région ;

	Nombre d'usagers majeurs lourdement handicapés ayant bénéficié de la mesure				
	31 mars 2021	31 mars 2022	31 mars 2023	2023-2024 P13	2024-2025 P09
CISSS Bas-Saint-Laurent	17	26	30	31	31
CIUSSS Saguenay–Lac-Saint-Jean	85	42	57	53	51
CIUSSS Capitale-Nationale	27	36	49	54	57
CIUSSS Mauricie et Centre-du-Québec	73	108	161	111	113
CIUSSS Estrie	43	66	85	99	102
CIUSSS Ouest-de-Montréal	15	37	43	49	
CIUSSS Centre-Ouest-de-l'Île-de-Montréal	13	32	38	36	36
CIUSSS Centre-Sud-de-l'Île-de-Montréal	6	6	6	8	9
CIUSSS Nord-de-l'Île-de-Montréal	10	10	0	0	3
CIUSSS Est-de-l'Île-de-Montréal	16	33	26	5	14
CISSS Outaouais	57	65	61	57	60
CISSS Abitibi-Témiscamingue		7	10	22	10
CISSS Côte-Nord	4	1	11	10	
CISSS Nord-du-Québec	0	8	0	1	1
CISSS Gaspésie-Îles-de-la-Madeleine	7	11	8	8	21
CISSS Îles-de-la-Madeleine	7	70	5	5	6

CISSS Chaudière-Appalaches	17	30	17	19	12
CISSS Laval	23	28	40	50	73
CISSS Lanaudière	11	46	26	59	59
CISSS Laurentides	23	17	76	74	75
CISSS Montérégie-Centre	19	5	2	1	1
CISSS Montérégie-Est	41	35	79	90	93
CISSS Montérégie-Ouest	24	9	38	40	38
Total	538	728	868	882	865

Source : GESTRED, formulaire 851500

ÉTUDE DES CRÉDITS 2025-2026

SECRÉTARIAT AUX AÎNÉS

Réponses aux questions particulières de l’Opposition officielle

QUESTION AINÉS-1RP-020

Concernant le projet pilote d’hospitalisation à domicile, veuillez nous fournir le plan de déploiement en indiquant :

- a. Les échéanciers;
- b. Les régions visées;
- c. Les dates d’implantation prévues;
- d. Les sommes prévues, par année, pour les 4 prochaines années.

RÉPONSE AINÉS-1RP-020

a), b) et c) Échéanciers, régions visées et dates d’implantation prévues

Établissements (régions visées)	Échéancier initial	Date d’implantation prévue
CIUSSS du Centre-Ouest-de-l’Île-de-Montréal	31 mars 2024	Implanté depuis janvier 2022.
CIUSSS de l’Est-de-l’Île-de-Montréal	31 mars 2024	Implanté en collaboration avec le CIUSSS du Centre-Ouest-de-l’Île-de-Montréal de juin 2024 à décembre 2024. Implantation de façon autonome pour mars 2025.
CIUSSS de l’Ouest-de-l’Île-de-Montréal	31 mars 2024	Implanté depuis mars 2024, mais le programme est à l’arrêt depuis novembre 2024. Volonté de réorienter le projet pour la clientèle des résidences pour personnes âgées.
CISSS des Laurentides	31 mars 2024	Implanté depuis septembre 2024.
CISSS de Laval	31 mars 2024	Implantation prévue pour mars 2025.
CISSS de Lanaudière	31 mars 2024	Implantation prévue d’ici l’automne 2025.
CISSS de la Montérégie-Centre	31 mars 2024	Implanté depuis avril 2024.
CHU de Québec-Université Laval	31 mars 2024	Implanté depuis octobre 2024.
CISSS de la Montérégie-Est	31 mars 2025	Date d’implantation non déterminée.
CISSS de Chaudière-Appalaches	31 mars 2025	Implantation prévue d’ici l’été 2025.
Centre hospitalier de l’Université de Montréal	31 mars 2025	Implanté depuis mai 2024.
CISSS de la Montérégie-Ouest	31 mars 2025	Implanté depuis janvier 2025.
Centre universitaire de santé McGill	31 mars 2025	Date d’implantation non déterminée. Volonté de desservir la clientèle du RRSSS du Nunavik.
CIUSSS du Centre-Sud-de-l’Île-de-Montréal	31 mars 2025	Date d’implantation non déterminée.

d) Sommes prévues, par année, pour les 4 prochaines années : 14 établissements X 2 M\$ / année, soit 28 M\$ par année, pour les 4 prochaines années.

ÉTUDE DES CRÉDITS 2025-2026

SECRÉTARIAT AUX AÎNÉS

Réponses aux questions particulières de l'Opposition officielle

QUESTION AINÉS-1RP-021

La liste des campagnes de sensibilisation à la maltraitance envers les aînés effectuées en 2024-2025:

- a) L'agence qui a obtenu le contrat ;
- b) Les coûts de production de la campagne ;
- c) Le coût du placement publicitaire ventilé par type de média (web, télé, radio, imprimé) ;
- d) Dates de diffusion et durée de la campagne.

RÉPONSE AINÉS-1RP-021

Pour l'année 2024-2025, le ministère de la Santé et des Services sociaux a choisi de poursuivre la sensibilisation sur la maltraitance envers les personnes aînées et sur ses différentes formes, en plus d'intégrer davantage de messages valorisant les aînés dans la société.

Le troisième Plan d'action gouvernemental pour contrer la maltraitance envers les personnes aînées 2022-2027 – Reconnaître et agir ensemble, rendu public le 12 juin 2022, représente un investissement de 50 M\$ sur cinq ans pour développer des pratiques favorisant la bientraitance et améliorer la gestion des situations de maltraitance.

Ce plan d'action comprend 56 mesures concrètes portées par 12 ministères et organismes qui permettront notamment de concrétiser des dispositions de la Loi visant à lutter contre la maltraitance envers les personnes aînées et toute autre personne majeure en situation de vulnérabilité, sanctionnée le 6 avril 2022.

- a) b) c) et d) La campagne de sensibilisation à la maltraitance envers les aînés se tiendra cette année au printemps, les coûts associés ne sont pas encore déterminés
-

ÉTUDE DES CRÉDITS 2025-2026

SECRÉTARIAT AUX ÂÎNÉS

Réponses aux questions particulières de l'Opposition officielle

QUESTION AÎNÉS-1RP-022

Composition du *comité national directeur de l'entente-cadre nationale pour lutter contre la maltraitance envers les personnes âgées* et liste des rencontres, avec les dates, en 2024-2025

RÉPONSE AÎNÉS-1RP-022

Le Comité national aviseur coordonné par le Secrétariat aux aînés, où siègent les directeurs et professionnels représentant les ministères et organismes gouvernementaux signataires de l'Entente-cadre nationale pour lutter contre la maltraitance envers les personnes âgées et les personnes en situation de vulnérabilité ainsi que certains corps de police, s'est réuni à une reprise en 2024-2025. Son mandat est de soutenir et d'assurer la coordination de l'application et du suivi de l'Entente-cadre ainsi que des processus d'intervention concertés (PIC) dans l'ensemble des régions sociosanitaires du Québec.

Aussi, un sous-comité sur l'échange de renseignements dans le cadre des PIC a été créé par le Comité national aviseur. Ce sous-comité s'est rencontré à cinq reprises en 2024-2025.

Pour sa part, le Comité national directeur, composé d'un sous-ministre adjoint ou de son équivalent par ministère et organisme gouvernemental signataire, en plus d'un représentant de la Sûreté du Québec, ne s'est pas réuni en 2024-2025. Son mandat est d'assurer la participation des organisations dans l'implantation et l'application des processus d'intervention concertés.

Ministères et organismes gouvernementaux signataires de l'Entente-cadre nationale

- Ministère de la Santé et des Services sociaux
 - Ministère de la Justice du Québec
 - Ministère de la Sécurité publique
 - Commission des droits de la personne et des droits de la jeunesse
 - Directeur des poursuites criminelles et pénales
 - Curateur public du Québec
 - Autorité des marchés financiers
-

ÉTUDE DES CRÉDITS 2025-2026

SECRÉTARIAT AUX ÂÎNÉS

Réponses aux questions particulières de l'Opposition officielle

QUESTION AINÉS-1RP-023

Statistiques pour l'année 2024-2025 pour chacune des ententes sociojudiciaires actuellement en vigueur ;

- a) Le nombre de signalements par région ;
- b) Le nombre de déclenchements de procédures d'intervention concertées par région ;
- c) Le nombre de victimes par région ;
- d) L'âge moyen des victimes par région ;
- e) Le lien entre l'agresseur et la victime (statistiques par région) ;
- f) La compilation des types de maltraitance (physique, psychologique, financière, etc.) (statistiques par région) ;
- g) La provenance des déclenchements des procédures (police, curateur, santé, etc.) (statistiques par région) ;
- h) Le nombre de procédures qui ont mené à des accusations (statistiques par région) ;
- i) Le nombre de procédures qui ont mis fin aux situations de maltraitance à la suite de l'intervention de l'équipe d'intervention (statistiques par région) ;
- j) Délais d'intervention entre le signalement et la première rencontre de l'équipe d'intervention (statistiques par région) ;
- k) Délais entre l'ouverture et la fermeture du dossier (statistiques par région).

RÉPONSE AINÉS-1RP-023

Le document *Agir en concertation - Rapport annuel 2023-2024 - Entente-cadre nationale et déploiement des processus d'intervention concertés pour lutter contre la maltraitance envers les aînés et toute autre personne majeure en situation de vulnérabilité. 1 avril 2023 au 31 mars 2024* a été déposé à l'Assemblée nationale en octobre 2024, et ce, conformément à l'article 20.6 de la Loi visant à lutter contre la maltraitance envers les aînés et toute autre personne majeure en situation de vulnérabilité.

Il est disponible à l'adresse Internet suivante :

<https://publications.msss.gouv.qc.ca/msss/document-003797/>

ÉTUDE DES CRÉDITS 2025-2026

SECRÉTARIAT AUX ÂÎNÉS

Réponses aux questions particulières de l’Opposition officielle

QUESTION AINÉS-1RP-024

- Concernant la *Ligne Aide Abus Aînés*, veuillez nous indiquer :
- a) Montant transféré au CSSS Cavendish pour le fonctionnement annuel de la Ligne ;
 - b) Le nombre d’ETC nécessaire pour le fonctionnement de la Ligne ventilé par corps d’emploi ;
 - c) Statistiques concernant le nombre d’appels reçus par année depuis 3 ans (statistiques d’appels hebdomadaires et mensuels), par région ;
 - d) La proportion des appels qui concernent la maltraitance organisationnelle, la maltraitance matérielle ou financière, la violence psychologique et la violation des droits ;
 - e) Statistiques sur la provenance des appels (victime, témoins, intervenant du réseau de la santé, etc.) ;
 - f) Les sommes investies par année en 2024-2025 et prévisions pour 2025-2026.

RÉPONSE AINÉS-1RP-024

- a. Montant non récurrent de 2 475 359 \$ versé au CIUSSS du Centre-Ouest-de-l’Île-de-Montréal en 2024-2025.
- b. Au 31 janvier 2025, nombre d’ETC ventilé par corps d’emploi :
 - 19,8 ETC intervenants professionnels,
 - 2 ETC spécialiste en activités cliniques,
 - 2 ETC agent de planification de programmation et de recherche,
 - 1 ETC chef d’administration de programme,
 - 1,8 ETC agent administratif.
- c. Du 1^{er} avril 2024 au 31 janvier 2025, 7 828 appels ont été traités.

Région des appels	%
01 - Bas Saint-Laurent	1,58
02 - Saguenay–Lac-Saint-Jean	2,53
03 - Capitale-Nationale	9,00
04 - Mauricie et Centre-du-Québec	4,58
05 - Estrie	4,26
06 - Montréal	23,04
07 - Outaouais	3,23
08 - Abitibi-Témiscamingue	0,73
09 - Côte-Nord	0,73
10 - Terres-Cries-de-la-Baie-James/Nord-du-Québec	0,03
11 - Gaspésie–Îles-de-la-Madeleine	0,68
12 - Chaudière-Appalaches	3,80
13 - Laval	3,12
14 - Lanaudière	5,08
15 - Laurentides	6,87
16 - Montérégie	12,05
Nunavik	0,01
Hors Québec	1,25
Non disponible	17,80

d. Du 1^{er} avril 2024 au 31 janvier 2025, 30,09 % des appels reçus concernaient des situations de violence psychologique, 23,48 % des situations d’exploitation financière ou matérielle, 5,92 % de maltraitance organisationnelle et 23,80 % des situations de violation des droits.

e. Provenance des appels au 31 janvier 2025

Provenance des appels	%
Membre de la famille	32,12
Personne en situation de maltraitance	40,61
Ami, voisin	8,91
Travailleur social ou autre intervenant de la santé	1,83
Organisme communautaire	0,61
Policier	0,11
Notaire, avocat	0,06
Journaliste	0,01
Institution financière	0.01
Inconnu ou non disponible	0,11
Autre	9,86

f. Les données 2024-2025 ne sont pas disponibles.

ÉTUDE DES CRÉDITS 2025-2026

SECRÉTARIAT AUX AÎNÉS

Réponses aux questions particulières de l’Opposition officielle

QUESTION AINÉS-1RP-025

Concernant le *Plan d’action gouvernemental pour contrer la maltraitance envers les personnes âgées 2022-2027*, veuillez nous indiquer, pour chacune des 56 mesures prévues dans le plan :

- a) Les sommes prévues par année;
- b) Les sommes réellement investies, par année;
- c) Les nouveaux crédits octroyés, par année;
- d) L’état d’avancement de la mesure;
- e) Les cibles.

RÉPONSE AINÉS-1RP-025

a. Les sommes prévues par année :

Années	2022-2023	2023-2024	2024-2025	2025-2026	2026-2027
	8 456 190 \$	12 197 127 \$	10 354 642 \$	9 461 909 \$	9 624 799 \$

- b. Les données pour l’année 2024-2025 ne sont pas disponibles.
- c. Le budget 2023-2024 a alloué de nouveaux crédits pour renforcer la lutte contre la maltraitance et promouvoir le bientraitance des aînés. La page D26 du budget 2023-2024 comprend les informations suivantes :

Années	2022-2023	2023-2024	2024-2025	2025-2026	2026-2027
	8 456 190 \$	15 100 000 \$	15 100 100 \$	15 100 000 \$	15 100 000\$

- d. En date du 31 mars 2024 pour la deuxième année du plan d’action et sur un total de 56 mesures, 53 mesures étaient débutées. Les données pour l’année 2024-2025 ne sont pas disponibles.
- e. Voir réponse précédente.

ÉTUDE DES CRÉDITS 2025-2026

SECRÉTARIAT AUX AÎNÉS

Réponses aux questions particulières de l’Opposition officielle

QUESTION AÎNÉS-1RP-26

Veuillez nous dire le nombre de signalements ou plaintes de cas de maltraitance organisationnelle :

- a) Dans les CHSLD publics, ventilé par CISSS/CIUSSS;
- b) Dans les CHSLD privés, ventilé par CISSS/CIUSSS;
- c) Dans les CHSLD conventionnés, ventilé par CISSS/CIUSSS;
- d) Dans les RPA, ventilé par CISSS/CIUSSS;
- e) Dans les RI, ventilé par CIUSSS/CIUSSS;
- f) Dans les RTF, ventilé par CISSS/CIUSSS.

RÉPONSE AÎNÉS-1RP-26

Nombre de dossiers de plaintes et d'interventions conclus en lien avec des situations de maltraitance organisationnelle par les commissariats aux plaintes des CISSS/CIUSSS en fonction du milieu d'hébergement en 2023-2024							
#	Établissement	CHSLD public	CHSLD privés	RPA	RI	RTF	Total
1	CISSS Bas-Saint-Laurent	4	0	11	10	0	25
2	CIUSSS Saguenay–Lac-Saint-Jean	4	0	15	3	0	22
3	CIUSSS Capitale-Nationale	0	3	19	16	1	39
4	CIUSSS Mauricie-Centre-du-Québec	13	1	21	15	0	50
5	CIUSSS Estrie–CHUS	17	0	22	11	2	52
6	CIUSSS Est-de-l'Île-de-Montréal	14	2	2	2	0	20
7	CIUSSS Ouest-de-l'Île-de-Montréal	7	2	10	5	1	25
8	CIUSSS Centre-Ouest-de-l'Île-de-Montréal	10	7	6	1	0	24
9	CIUSSS Nord-de-l'Île-de-Montréal	8	4	4	2	0	18
10	CIUSSS Centre-Sud-de-l'Île-de-Montréal	3	0	5	4	0	12
11	CISSS Outaouais	10	2	29	18	1	60
12	CISSS Abitibi-Témiscamingue	5	0	1	3	1	10
13	CISSS Côte-Nord	7	0	1	5	1	14
14	CRSSS Baie-James	0	0	1	1	0	2
15	CISSS Gaspésie	0	0	2	0	0	2
16	CISSS Îles-de-la-Madeleine	0	0	1	0	0	1
17	CISSS Chaudière-Appalaches	5	1	12	10	8	36
18	CISSS Laval	1	2	1	4	0	8
19	CISSS Lanaudière	8	4	8	3	1	24
20	CISSS Laurentides	10	16	39	16	0	81
21	CISSS Montérégie-Centre	6	0	15	1	1	23
22	CISSS Montérégie-Ouest	3	3	0	16	9	31
23	CISSS Montérégie-Est	5	0	0	2	0	7

Source : SIGPAQS – Rapports ad hoc établissements 2023-2024, par mission CHSLD (installations publiques du RSSS) et types d’instances visées. Données au 2025-03-12. s.o. : Sans objet.

En 2023-2024, 586 dossiers (67 plaintes et 519 interventions) ont été conclus par les commissaires aux plaintes et la qualité des services (CPQS) relativement à une situation de maltraitance organisationnelle dans les milieux d'hébergement mentionnés; les interventions représentent 88,6 % des dossiers.

Les interventions incluent le nombre de dossiers ouverts sur constat du CPQS et le nombre de dossiers ouverts à la suite d'un signalement effectué au CPQS. Parmi les motifs d'intervention, 89,2 % le sont à la suite d'un signalement auprès du CPQS, alors que 10,8 % le sont sur constat du CPQS.

ÉTUDE DES CRÉDITS 2025-2026

SECRÉTARIAT AUX ÂÎNÉS

Réponses aux questions particulières de l'Opposition officielle

QUESTION ÂÎNÉS-1RP-27

Veillez nous informer du nombre de signalements, plaintes ou dénonciations formulés directement au ministère de la Santé pour des cas de maltraitance. Pour chacune de ces situations, veuillez nous informer :

- a) Du nom de l'établissement visé par la plainte, le signalement ou la dénonciation ;
- b) Le type d'établissement (CHSLD privé, privé conventionné, public, MDA/MA, RPA, RI/RTF);
- c) Du type de maltraitance ;
- d) De la provenance de la plainte, du signalement ou de la dénonciation ;
- e) Du suivi accordé par le ministère ;
- f) Des sanctions et/ou amendes imposées par le ministère.

RÉPONSE ÂÎNÉS-1RP-27

Le ministère de la Santé et des Services sociaux (MSSS) ne dispose pas de mécanisme pour le traitement des plaintes et des signalements de maltraitance des usagers du RSSS. Lorsqu'un usager s'adresse au MSSS pour porter plainte ou lorsqu'un citoyen fait un signalement relatif aux soins et aux services de santé et de services sociaux, il est orienté vers la bonne instance.

Les personnes qui souhaitent déposer une plainte ou signaler une situation alléguée de maltraitance qui concerne les soins et les services du RSSS sont dirigées vers le commissaire aux plaintes et à la qualité des services (CPQS) de l'établissement de leur territoire. Elles ont un recours de deuxième instance au Protecteur du citoyen. Les personnes qui souhaitent signaler des situations de maltraitance qui ne sont pas en lien avec les soins et les services sont dirigées vers la ligne Aide Abus Âînés pour obtenir du soutien.

ÉTUDE DES CRÉDITS 2025-2026

SECRÉTARIAT AUX ÂÎNÉS

Réponses aux questions particulières de l'Opposition officielle

QUESTION AÎNÉS-1RP-028

Concernant le *centre d'assistance et de référence concernant la maltraitance*, veuillez nous indiquer :

- a) Le montant prévu pour la mise en place et le fonctionnement du centre ;
- b) La date d'ouverture du centre;
- c) Les coordonnées du centre;
- d) L'organigramme du centre;
- e) Une copie de tout contrat ou entente confiée à un établissement ou un organisme pour la gestion du Centre d'assistance et de référence concernant la maltraitance ;
- f) Le montant annuel récurrent prévu ou transféré pour le fonctionnement du centre ;
- g) Le nombre d'employés nécessaire pour assurer le fonctionnement du Centre.

RÉPONSE AÎNÉS-1RP-028

- a. Pour l'année 2024-2025, le montant non récurrent prévu est de 2 475 359\$.
 - b. Le mandat de ce centre, comme prévu à l'article 20.7 de la Loi 6.3 a été confiée à la Ligne Aide Maltraitance Adultes Aînés (LAMAA) relevant du Centre intégré universitaire de santé et de services sociaux (CIUSSS) du Centre-Ouest-de-l'Île-de-Montréal. Les services bonifiés de la LAMAA ont été déployés de façon progressive sur tout le territoire québécois du 1^{er} avril 2023 jusqu'au lancement national le 13 novembre 2023.
 - c. Le numéro de téléphone pour joindre la LAMAA est le 1-888-489-2287.
 - d. Voir l'organigramme ci-dessous.
 - e. Une convention d'aide financière a été signée entre le ministère de la Santé et des Services sociaux et le CIUSSS du Centre-Ouest-de-l'Île-de-Montréal afin d'actualiser le mandat du Centre d'aide, d'évaluation et de référence en maltraitance, comme prévu à l'article 20.7 de la Loi 6.3, pour les exercices financiers 2022-2023 à 2026-2027.
 - f. Voir réponse a.
 - g. La réponse à cette sous-question est fournie à la question no 34 des questions particulières de l'Opposition officielle, volet Aînés.
-

CIUSSS du Centre-Ouest-de-l'Île-de-Montréal
Direction du programme soutien à l'autonomie des personnes âgées (SAPA)
Organigramme de la Ligne Aide Maltraitance Adultes Aînés (LAMAA)

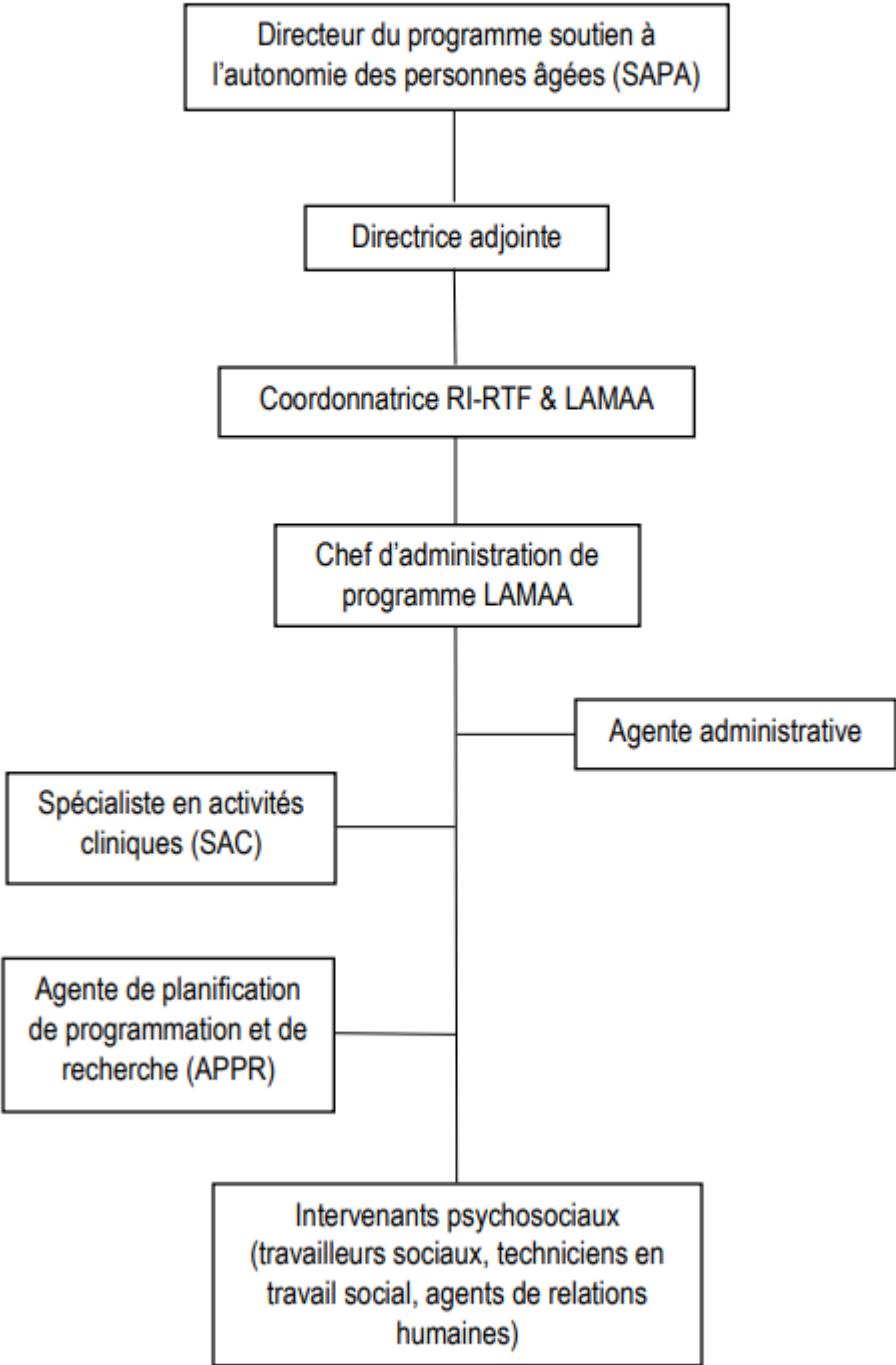

ÉTUDE DES CRÉDITS 2025-2026

SECRÉTARIAT AUX ÂÎNÉS

Réponses aux questions particulières de l’Opposition officielle

QUESTION ÂÎNÉS-1RP-29

Depuis l’adoption de la loi 101 sur la maltraitance, veuillez nous indiquer la liste des sanctions et/ou amendes imposées en matière de maltraitance en indiquant :

- a) La personne (veuillez indiquer sa fonction ou son titre) ou l’établissement visé par la sanction;
- b) La date de la sanction et/ou amende;
- c) La raison de la sanction et/ou amende;
- d) Une description de la sanction et/ou amende.

RÉPONSE ÂÎNÉS-1RP-29

Depuis l’adoption de la Loi visant à lutter contre la maltraitance envers les aînés et toute autre personne majeure en situation de vulnérabilité, les enquêteurs de l’inspecteur national des services du domaine de la santé et des services sociaux ont transmis 18 rapports d’infractions généraux au Directeur des poursuites criminelles et pénales (DPCP) pour autorisation. Parmi ces 18 rapports, huit ont été autorisés, un est en cours d’analyse et neuf ont fait l’objet d’un refus de poursuite par le DPCP. Entre janvier 2023 et janvier 2025, l’Inspecteur national des services du domaine de la santé et des services sociaux a reçu 319 plaintes, classées ci-dessous selon l’état du dossier au 31 janvier 2025.

État des plaintes reçues	Nombre de dossiers
Préanalyse	41
Enquêtes en cours	27
Plaintes non retenues	157
Terminées après enquête	76
RIG déposé au DPCP	18

États des 18 rapports d’infractions généraux déposés au DPCP :

Poursuites autorisées par le DPCP	8
Poursuites en cours d’analyse par le DPCP	1
Poursuite refusée par le DPCP	9

Précisons qu’il appartient au DPCP de décider d’autoriser les poursuites judiciaires et c’est ce dernier qui peut répondre aux éléments plus précis de la question PLQ Aînés 41 sur l’émission des sanctions.

[Avant le 1^{er} décembre 2024, les activités d'enquêtes, d'évaluation et d'inspections étaient sous la responsabilité du ministère de la Santé et des Services sociaux (MSSS) sous sa direction des enquêtes, des évaluations et des inspections (DEEI). À partir de cette date, elles ont été transférées à Santé Québec. Dorénavant, c'est l'inspecteur national des services du domaine de la santé et des services sociaux qui prend en charge ces activités. Dans ce document, la mention de l'inspecteur national des services du domaine de la santé et des services sociaux réfère à la DEEI du MSSS avant le 1^{er} décembre 2024 et à l'inspecteur national après cette date].

ÉTUDE DES CRÉDITS 2025-2026

SECRÉTARIAT AUX ÂÎNÉS

Réponses aux questions particulières de l'Opposition officielle

QUESTION ÂÎNÉS-1RP-30

Nombre de plaintes enregistrées pour de la maltraitance organisationnelle dans les CHSLD publics, privés et privés conventionnés en 2024-2025 ;

RÉPONSE ÂÎNÉS-1RP-30

Entre le 1^{er} avril 2024 et le 31 janvier 2025, l'Inspecteur national des services du domaine de la santé et des services sociaux a reçu 26 demandes de sanctions pénales à l'égard des CHSLD en lien avec la Loi visant à lutter contre la maltraitance envers les aînés et toute autre personne majeure en situation de vulnérabilité.

[Avant le 1^{er} décembre 2024, les activités d'enquêtes, d'évaluation et d'inspections étaient sous la responsabilité du ministère de la Santé et des Services sociaux (MSSS) sous sa direction des enquêtes, des évaluations et des inspections (DEEI). À partir de cette date, elles ont été transférées à Santé Québec. Dorénavant, c'est l'inspecteur national des services du domaine de la santé et des services sociaux qui prend en charge ces activités. Dans ce document, la mention de l'inspecteur national des services du domaine de la santé et des services sociaux réfère à la DEEI du MSSS avant le 1^{er} décembre 2024 et à l'inspecteur national après cette date].

ÉTUDE DES CRÉDITS 2025-2026

SECRÉTARIAT AUX ÂÎNÉS

Réponses aux questions particulières de l'Opposition officielle

QUESTION ÂÎNÉS-1RP-31

Nombre de plaintes enregistrées pour de la maltraitance organisationnelle dans les maisons des aînés en 2024-2025.

RÉPONSE ÂÎNÉS-1RP-31

Aucune plainte n'a été recensée par les commissaires aux plaintes et à la qualité des services du réseau de la santé et des services sociaux au sein des maisons des aînés en 2023-2024.

Les données 2024-2025 ne sont pas encore complétées.

ÉTUDE DES CRÉDITS 2025-2026

SECRÉTARIAT AUX ÂÎNÉS

Réponses aux questions particulières de l’Opposition officielle

QUESTION ÂÎNÉS-1RP-32

Nombre de plaintes enregistrées pour de la maltraitance organisationnelle dans les RPA en 2024-2025.

RÉPONSE ÂÎNÉS-1RP-32

En 2023-2024, 225 dossiers de plaintes ont été conclus au sein de RPA par les commissaires aux plaintes et la qualité des services du réseau de la santé et des services sociaux, relativement à une situation de maltraitance organisationnelle dans ces milieux d’hébergement.

Les données 2024-2025 ne sont pas encore complétées.

ÉTUDE DES CRÉDITS 2025-2026

SECRÉTARIAT AUX ÂÎNÉS

Réponses aux questions particulières de l’Opposition officielle

QUESTION ÂÎNÉS-1RP-33

Nombre de plaintes enregistrées pour de la maltraitance organisationnelle dans les RI/RTF en 2024-2025.

RÉPONSE ÂÎNÉS-1RP-33

En 2023-2024, 174 dossiers de plainte ont été conclus au sein des RI/RTF par les commissaires aux plaintes et la qualité des services du réseau de la santé et des services sociaux, relativement à une situation de maltraitance organisationnelle dans ces milieux d’hébergement.

Les données 2024-2025 ne sont pas encore complétées.

ÉTUDE DES CRÉDITS 2025-2026

SECRÉTARIAT AUX AÎNÉS

Réponses aux questions particulières de l'Opposition officielle

QUESTION AINÉS-1RP-034

Depuis la restructuration de l'APPUI en octobre 2021, veuillez nous fournir :

- a) L'organigramme de l'APPUI;
- b) Les membres du CA;
- c) Les sommes transférées par le gouvernement à l'APPUI, par année, depuis 2021-2022;
- d) Les projets financés en 2024-2025 en indiquant la région, le montant, la clientèle visée le nombre de personnes touchées par le projet;
- e) Le solde de l'APPUI en date du 31 mars 2025.
- f) Les sommes non utilisées pour des projets pour les proches aidants en 2024-2025 en indiquant si les sommes seront reportées dans l'année financière 2025-2026 pour les proches aidants.

RÉPONSE AINÉS-1RP-034

- a) Voir annexe. L'organigramme de l'Appui date de 2024-03-12. Une mise à jour devrait se faire au printemps 2025.

- b) Membres du CA

- Pierre Winner, Président, président, du Conseil d'administration, retraité – de l'administration publique municipale
- Anne Hébert, Vice-présidente du Conseil, retraitée– gestionnaire notamment de l'Office des personnes handicapées du Québec
- Luc Tanguay, Trésorier du Conseil, retraité du milieu des affaires – secteur des biotechnologies
- Nathalie Tremblay, directrice des services aux aînés et aux proches aidants au ministère de la Santé et des Services sociaux
- Geneviève Landry, sous-ministre adjointe aînés et proches aidants et secrétaire aux aînés
- Anne Bourbonnais, professeure agrégée, Faculté des sciences de l'Université de Montréal et titulaire de la Chaire de recherche en soins infirmiers à la personne âgée et à la famille
- Michel Thérout, proche aidant
- Marc Beauchemin, avocat – droit des institutions financières
- Guillaume Joseph, secrétaire du Conseil d'administration et directeur général de l'Appui

Membres sortants

- Daniel Desharnais, sous-ministre adjoint, à la Direction générale de la coordination réseau et ministérielle et des affaires institutionnelles, au ministère de la Santé et des Services sociaux – démission en décembre 2024

- c) Le montant versé par le gouvernement à l'Appui en vertu de l'entente de partenariat qui assure sa pérennité est de 25 M\$ annuellement depuis 2022-2023.

- d) Voir annexe.
-

e) Au 31 décembre 2024, le solde de l'encaisse était de 20.6M\$. Le solde au 31 mars 2025 n'est pas disponible.

f) L'information sur les sommes non utilisées 2023-2024 pour les projets des organismes soutenus par l'Appui sera transmise dans la reddition annuelle complète au MSSS en septembre 2025.

Les sommes non-utilisées dans les projets-services des organismes ont pour effet de diminuer l'utilisation de la réserve financière de l'Appui pour soutenir l'ensemble des services offerts, notamment le service Info-aidant.

Organigramme de l'Appui

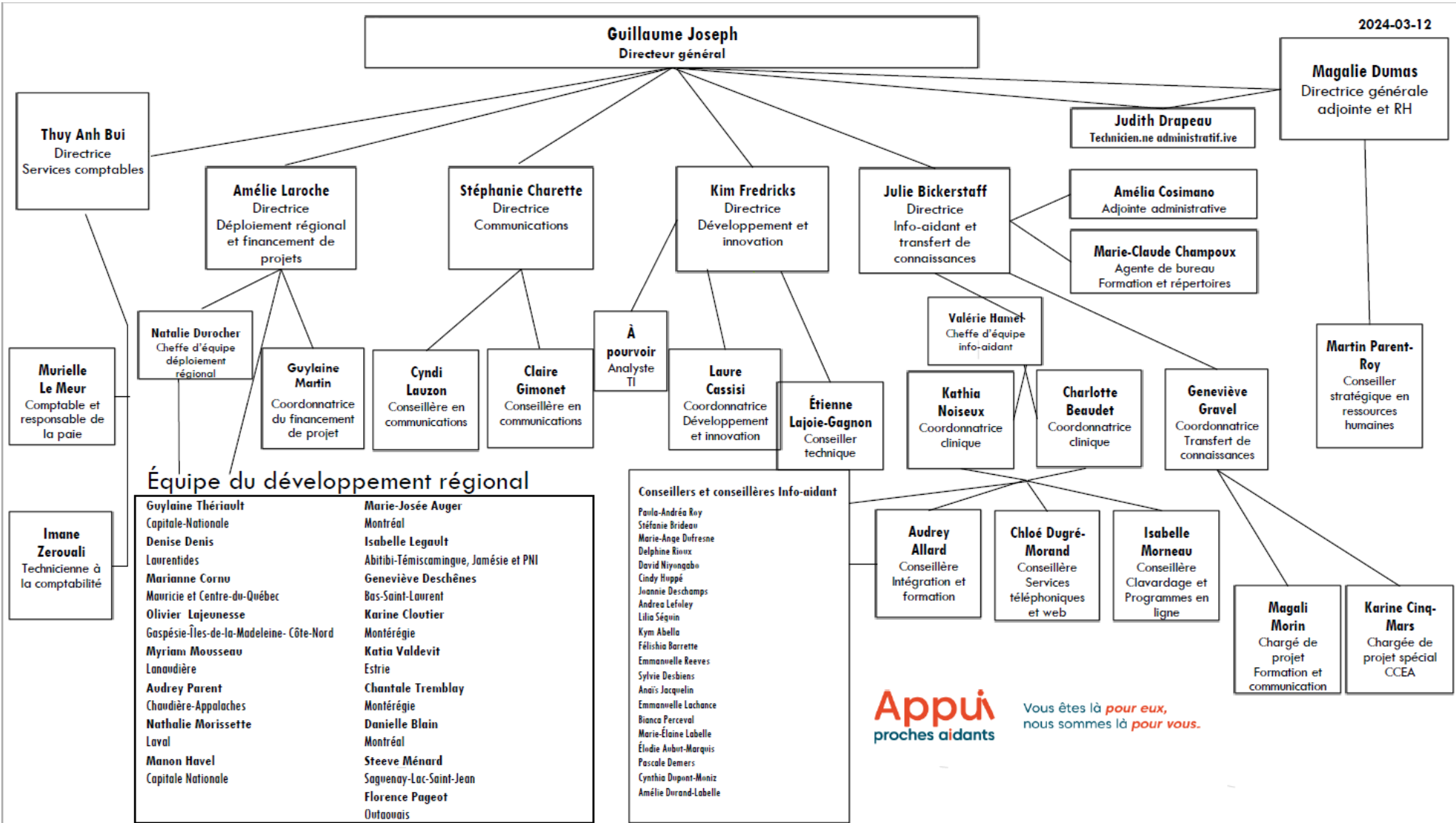

Projets financés par l'Appui pour soutenir les PPA d'âinés

FICHE SYNTHÈSE DU FINANCEMENT DE PROJETS - 2022-2025

Région	Projets (#)		Recommandation financement 22-25 (\$)				Cibles d'investissement (\$)	Demandes organismes (\$)
	Non-retenus	Retenus	2022-2023	2023-2024	2024-2025	Total 2022-2025		
Abitibi-Témiscamingue	0	12	581 925 \$	535 094 \$	625 005 \$	1 742 024 \$	1 683 000 \$	1 658 532 \$
Bas-Saint-Laurent	4	12	547 500 \$	568 500 \$	586 000 \$	1 702 000 \$	1 701 000 \$	2 247 882 \$
Capitale-Nationale	6	25	1 646 593 \$	1 682 230 \$	1 714 127 \$	5 042 950 \$	5 043 000 \$	9 097 563 \$
Centre-du-Québec	0	10	646 318 \$	659 007 \$	671 646 \$	1 976 971 \$	1 977 000 \$	2 569 328 \$
Chaudière-Appalaches	6	21	941 059 \$	959 744 \$	978 821 \$	2 879 624 \$	2 880 000 \$	5 082 056 \$
Côte-Nord	2	9	508 993 \$	554 059 \$	581 965 \$	1 645 017 \$	1 647 000 \$	1 907 952 \$
Estrie	4	16	1 137 893 \$	1 162 337 \$	1 171 600 \$	3 471 829 \$	3 471 000 \$	6 593 130 \$
Gaspésie-Îles-de-la-Madeleine	1	19	517 191 \$	545 801 \$	581 008 \$	1 644 000 \$	1 644 000 \$	2 869 809 \$
Jamésie	0	4	101 086 \$	103 390 \$	104 517 \$	308 993 \$	309 000 \$	717 686 \$
Lanaudière	1	16	914 299 \$	942 917 \$	1 042 778 \$	2 899 993 \$	2 865 000 \$	2 982 640 \$
Laurentides	0	22	1 314 785 \$	1 388 354 \$	1 463 748 \$	4 166 887 \$	4 167 000 \$	5 409 652 \$
Laval	9	9	957 221 \$	986 236 \$	1 005 390 \$	2 948 846 \$	2 949 000 \$	4 711 178 \$
Mauricie	3	12	694 733 \$	707 046 \$	720 271 \$	2 122 051 \$	2 121 000 \$	4 118 899 \$
Montréal	5	30	2 971 482 \$	3 038 089 \$	3 282 048 \$	9 291 619 \$	9 369 000 \$	12 411 400 \$
Montréal	3	26	4 318 751 \$	4 616 279 \$	4 891 290 \$	13 826 320 \$	13 800 000 \$	16 339 354 \$
National / Supra régional / Terres-Cries / Nunavik	0	2	207 262 \$	206 912 \$	210 826 \$	625 000 \$	900 000 \$	870 202 \$
Outaouais	3	13	731 561 \$	941 081 \$	997 358 \$	2 670 000 \$	2 670 000 \$	3 667 437 \$
Saguenay-Lac-Saint-Jean	0	11	717 405 \$	725 392 \$	725 940 \$	2 168 737 \$	2 169 000 \$	2 257 832 \$
	47	269	19 456 056 \$	20 322 467 \$	21 354 338 \$	61 132 861 \$	61 365 000 \$	85 512 532 \$

RÉPARTITION DES FONDS SELON LES GRANDES FAMILLES DE SERVICES

RÉPIT	56%	(+5%)
FORMATION / SOUTIEN PSYCHOSOCIAL / TRANSFERT CONNAISSANCE	44%	(-5%)

PROJECTION DES PROCHES AIDANTS CIBLÉS PAR LES PROJETS ET SELON LES GRANDES FAMILLES DE SERVICES

	PROCHES AIDANTS CIBLÉS (#)			
	22-23	23-24	24-25	TOTAL
RÉPIT	5 292	5 693	5 992	16 977
FORMATION / SOUTIEN PSYCHOSOCIAL / TRANSFERT CONNAISSANCE	33 884	36 886	39 269	110 039
TOTAL	39 176	42 579	45 261	127 016

PROJECTION DES HEURES D'INTERVENTION PROJETÉES SELON LES GRANDES FAMILLES DE SERVICES

	HEURES D'INTERVENTION PROJETÉES (#)			
	22-23	23-24	24-25	TOTAL
RÉPIT	357 165	382 301	405 873	1 145 339
FORMATION / SOUTIEN PSYCHOSOCIAL / TRANSFERT CONNAISSANCE	122 381	127 400	132 241	382 022
TOTAL	479 546	509 701	538 114	1 527 361

RÉPARTITION DES FONDS SELON LES TYPES D'ORGANISMES FINANÇÉS

ENTREPRISES D'ÉCONOMIE SOCIALE (ÉÉSAD)	25%
SOCIÉTÉS ALZHEIMER	24%
CENTRES D'ACTION BÉNÉVOLE (CAB)	9%
REGROUPEMENTS / ASSOCIATIONS DE PROCHES AIDANTS	15%
AUTRES (Société Parkinson / FADOQ / Centre pour aînés / Maison pour femmes / Centre de jour / Etc.)	25%
NON RENSEIGNÉS	2%

Projets financés par l'Appui pour soutenir les PPA de moins de 65 ans et les PPA d'enfants

FICHE SYNTHÈSE DU FINANCEMENT DE PROJETS COLLABORATIFS - 2023-2025

[illegible]

ÉTUDE DES CRÉDITS 2025-2026

SECRÉTARIAT AUX AÎNÉS

Réponses aux questions particulières de l'Opposition officielle

QUESTION AINÉS-1RP-035

Concernant le comité interministériel sur le soutien des proches aidants :

- a) La composition du comité ;
- b) Le nombre de rencontres depuis le 18 octobre 2018 avec la date, les personnes présentes ainsi que l'ordre du jour
- c) Liste des rapports, politiques, avis ou autres documents produits par le comité.

RÉPONSE AINÉS-1RP-035

- a) Ministères et organismes faisant partie du comité de suivi de l'action gouvernementale pour le soutien aux personnes proches aidantes :
 - Ministère de la Santé et des Services sociaux (Direction générale des aînés et des proches aidants et Secrétariat aux aînés, Secrétariat aux aînés) ;
 - Ministère de la Famille;
 - Ministère des Finances;
 - Ministère du Travail ;
 - Ministère de l'Emploi et de la Solidarité sociale;
 - Ministère des Transports et de la Mobilité durable;
 - Ministère de l'Éducation ;
 - Ministère de l'Enseignement supérieur;
 - Ministère de l'Immigration, de la Francisation et de l'Intégration ;
 - Office des personnes handicapées du Québec;
 - Retraite Québec;
 - Secrétariat à la condition féminine;
 - Secrétariat à la jeunesse;
 - Secrétariat aux relations avec les Premières Nations et les Inuit;
 - Ministère des Affaires municipales et de l'Habitation ;
 - Ministère de la Justice ;
 - Curateur public du Québec
 - Société d'habitation du Québec.
 - b) En 2023-2024 et en 2024-2025, le comité a été sollicité pour participer à la journée nationale de concertation en proche aidance le 31 octobre 2023 et le 1 octobre 2024. Quatorze ministères et organismes membres de ce comité ont été sollicités pour travailler en sous-comité en lien avec les travaux de la mesure 50: Former un comité de travail interministériel sur la conciliation travail-famille-études-responsabilités de proche aidance et sur la précarisation financière. Les rencontres ont eu lieu : 15 mai 2023, 26 septembre 2023, 12 décembre 2023, 18 juin 2024, 17 décembre 2024 et le 19 mars 2025. L'ordre du jour des journées nationales de concertation est au lien suivant : <https://www.msss.gouv.qc.ca/professionnels/proche-aidance/journee-nationale-concertation-proche-aidance/>
-

ÉTUDE DES CRÉDITS 2025-2026

SECRÉTARIAT AUX ÂÎNÉS

Réponses aux questions particulières de l'Opposition officielle

QUESTION ÂÎNÉS-1RP-36

Le Plan budgétaire du Québec — Mars 2019 prévoyait des sommes additionnelles de 21 M\$ par année dès 2019-2020 pour les proches aidants. Veuillez ventiler les sommes investies en 2024-2025 en indiquant la mesure mise en place et ventiler les sommes accordées.

RÉPONSE ÂÎNÉS-1RP-36

Le cadre financier du Plan d'action gouvernemental pour les personnes proches aidantes prévoyait ces investissements additionnels présentés au budget du gouvernement à chaque année de référence :

- 2024-2025: 6,5M\$

En 2024-2025, des sommes additionnelles de 6,5M\$ pour soutenir le Plan d'action gouvernemental pour les personnes proches aidantes ont été investies.

ÉTUDE DES CRÉDITS 2025-2026

SECRÉTARIAT AUX ÂÎNÉS

Réponses aux questions particulières de l'Opposition officielle

QUESTION ÂÎNÉS-1RP-37

Veillez nous identifier, pour chacune des 61 mesures prévues au Plan d'Action gouvernemental pour les personnes proches aidantes 2021-2026 :

- a) L'état d'avancement de la mesure;
- b) Le nombre de personnes rejointes;
- c) Les sommes investies au total par année;
- d) Le montant provenant de nouveaux investissements, au total par année.

RÉPONSE ÂÎNÉS-1RP-37

- a) À l'automne 2024 la ministre responsable des Aînés et ministre déléguée à la Santé a déposé au Conseil des ministre un rapport d'activités faisant état de l'avancement des 61 mesures du Plan d'action gouvernemental pour les personnes proche aidantes pour l'année 2023-2024. Ce rapport est disponible au : <https://publications.msss.gouv.qc.ca/msss/fichiers/2023/23-835-05W.pdf>.
 - b) Le nombre de personnes proches aidantes rejointes n'est pas disponible, considérant le nombre important de partenaires qui offrent des services et du soutien dans la communauté.
 - c) Le cadre financier du Plan d'action gouvernemental pour les personnes proches aidantes prévoyait ces investissements pour répondre aux besoins des 61 mesures du PAG-PPA:
 - 2024-2025: 51,5 M\$ + 25 M\$ Appui
 - d) Les montants provenant de nouveaux investissements, au total par année sont les suivants :
 - 2024-2025 : 6,5 M\$
-

ÉTUDE DES CRÉDITS 2025-2026

SECRÉTARIAT AUX ÂÎNÉS

Réponses aux questions particulières de l'Opposition officielle

QUESTION AINÉS-1RP-038

Concernant l'*Observatoire québécois de la proche aidance* :

- a) L'organigramme de l'Observatoire ;
- b) La composition du Comité de direction
- c) La liste des rencontres du comité en 2024-2025 ;
 - i. L'ordre du jour et le procès-verbal des rencontres ;
- d) Les orientations scientifiques, les objectifs généraux et les politiques de l'Observatoire, de même que les activités annuelles déterminées par le Comité et transmises à la ministre.
- e) Une copie de l'entente confiée à un établissement au sens de la Loi sur les services de santé et les services sociaux ou à tout autre organisme pour l'organisation et le soutien administratif de l'Observatoire ;
- f) Le budget annuel prévu pour le fonctionnement de l'Observatoire en 2024-2025 et les prévisions pour 2025-2026;
- g) Une copie de tous les travaux effectués par l'Observatoire en 2024-2025 ;
- h) Une copie des mandats confiés par l'Observatoire à des experts ou tout autre intervenant en indiquant la nature du mandat, l'échéance et le coût du mandat ;

RÉPONSE AINÉS-1RP-038

L'Observatoire québécois de la proche aidance

- a) Chapeauté par le Comité direction institué par la *Loi visant à reconnaître et à soutenir les personnes proches aidantes*, l'Observatoire est dirigé par un directeur scientifique et par une directrice administrative. Un comité de coordination, qui inclut la participation du ministère de la Santé et des Services sociaux, catalyse les travaux. Une gestionnaire supervise une équipe de professionnels et de soutien administratif. Un comité consultatif d'experts composés de diverses parties prenantes est mobilisé dans les travaux.
 - b) Le comité de direction de l'Observatoire est composé des membres suivants nommés par la ministre responsable des Aînés :
 - Sylvie Constantineau, présidente de l'Observatoire, membre d'un ONG, Association québécoise des parents et amis de la personne atteinte de maladie mentale;
 - Marc Rochefort, vice-président, membre d'un organisme non gouvernemental (ONG), Regroupement provincial des comités des usagers (RPCU);
 - Dr Olivier Beauchet, directeur, direction scientifique de l'Observatoire, Université de Montréal;
 - Cindy Starnino, directrice administrative de l'Observatoire, CIUSSS du Centre-Ouest-de-l'Île-de-Montréal (jusqu'en novembre 2024);
 - To Nhu Nguyen, directrice administrative de l'Observatoire, CIUSSS du Centre-Ouest-de-l'Île-de-Montréal (depuis décembre 2024)
 - Sophie Éthier, chercheuse, Université Laval;
 - Sylvie Lambert, chercheuse, Université McGill;
 - Véronique Dubé, chercheuse, Université de Montréal;
 - Mélanie Couture, chercheuse, Université de Sherbrooke;
-

- Elizabeth Obregon, membre d'un ONG, Fondation des maladies du cœur et de l'AVC;
 - Carole Tavernier, membre personne proche aidante (PPA);
 - Autre membre personne proche aidante issu des Premières Nations et Inuit (PNI) (nomination à venir);
 - Nathalie Tremblay, représentante du ministère de la Santé et des Services sociaux;
 - Représentant gouvernemental (vacant).
- c) Le comité de direction a tenu 18 séances depuis la nomination des membres :
- a. le 12 juin 2024
 - b. le 10 octobre 2024
 - c. le 10 décembre 2024
 - d. le 20 mars 2025

Des ordres du jour et des procès-verbaux ont été consignés pour ces rencontres.

- d) Le Rapport d'activités 2023-2024 a été présenté à la ministre responsable. Le Rapport d'activités 2024-2025 et le plan d'action 2025-2026 sont en cours de rédaction.
<https://observatoireprocheaidance.ca/rapport-dactivites/>
- e) Le soutien administratif de l'Observatoire québécois de la proche aidance a été confié au CIUSSS du Centre-Ouest-de-l'Île-de-Montréal par lettre d'octroi.
- f) Un budget annuel de 850 000 \$ est octroyé au CIUSSS du Centre-Ouest-de-l'Île-de-Montréal pour la mise en place et le fonctionnement annuel de l'Observatoire québécois de la proche aidance. Ce budget est reconduit chaque année sous réserve de l'adoption des crédits par l'Assemblée Nationale.
- g) Les publications officielles de l'Observatoire québécois de la proche aidance sont les suivantes. Elles sont disponibles sur le site web :
<https://observatoireprocheaidance.ca/repertoire-des-connaissances/?sortby=oqpa-user>
- Infographie : Accompagner les personnes proches aidantes à se reconnaître dans leur rôle : stratégies pour les professionnel·le·s et intervenant·e·s (2024)
 - Trajectoire de proche aidance : Parents personnes proches aidantes d'enfants autistes (2024)
 - Trajectoire de proche aidance : jeunes PPA (2024)
 - Co-organisation de la Journée nationale de concertation en proche aidance (2024)
 - Atelier de concertation sur les Trajectoires de proche aidance (2024)
 - Présentation lors du Panel d'ouverture du congrès intersectoriel en santé mentale organisé par Cap santé mentale (2024)
 - Première liste trimestrielle d'articles de veille scientifique (2025)
 - Qu'est-ce qu'une personne proche aidante ? Mieux comprendre, pour mieux se reconnaître (2025)
 - Trajectoire de proche aidance : Une approche innovante pour mieux comprendre et soutenir les personnes proches aidantes (2025)

Les mandats suivants ont été confiés à des partenaires externes en 2024-2025 :

- Maintenance et nouveau développement du site web
- Rédaction du cadre de référence de l'expertise-conseil et consultations des parties prenantes
- Soutien scientifique dans l'élaboration de trajectoire de proche aidance

ÉTUDE DES CRÉDITS 2025-2026

SECRÉTARIAT AUX AÎNÉS

Réponses aux questions particulières de l'Opposition officielle

QUESTION AINÉS-1RP-039

Concernant le *Comité des partenaires concernés par le soutien aux personnes proches aidantes*, veuillez nous indiquer :

- a) La composition du comité avec le titre ;
- b) Les frais de fonctionnement du comité en 2024-2025;
- c) La liste des recommandations et avis produits par le Comité ;
- d) La liste des avis produits à la demande de la ministre ;
- e) Veuillez également nous informer si le comité a recommandé à la ministre de :
 - i. Procéder à des consultations ;
 - ii. De solliciter des opinions ;
 - iii. De recevoir ou d'entendre les demandes et les suggestions de personnes, d'organismes ou d'associations en matière de proche aidance ;
 - iv. De solliciter la contribution de l'Observatoire québécois de la proche aidance;
 - v. Veuillez nous détailler la nature de la recommandation du Comité et la réponse de la ministre.

RÉPONSE AINÉS-1RP-039

- a) Le comité de partenaires concernés par le soutien aux personnes proches aidantes est composé des membres suivants :
 - **Loriane Estienne**, présidente, membre **ONG**, Proche aidance Québec;
 - Nathalie Richard, vice-présidente, membre ONG, L'étoile de Pacho;
 - Sylvie Maréchal, membre ONG, Réseau Avant de craquer;
 - Joseph Guillaume, membre ONG, L'Appui;
 - Michel Rioux remplacé par Guillaume Côté-Philibert, membre ONG, Centre d'aide aux proches aidants des Basques;
 - Irène Guérin, membre personne proche aidante;
 - Denise Juneau, membre personne proche aidante;
 - Lucie Méthot, membre personne proche aidante;
 - Véronique Provencher, chercheuse, Université de Sherbrooke;
 - Robin Cohen, chercheuse, Université McGill;
 - Marie-Hélène Morin, chercheuse, Université Laval;
 - Isabelle Van Pevenage, chercheuse, Université de Montréal;
 - un membre personne proche aidante issu des Premières Nations et Inuit (PNI) ou un membre d'un ONG PNI (nomination à venir);
 - Marc Rochefort, membre de l'Observatoire québécois de la proche aidance
 - un membre du Comité de suivi de l'action gouvernementale pour le soutien aux personnes proches aidantes, à titre d'observateur (nomination à venir).
- b) Frais de fonctionnement

Les dépenses encourues par les membres du comité sont remboursées. En 2024-2025 des dépenses de 707, 80\$ ont été remboursées en lien avec le séjour à l'hôtel, les repas et les frais

de déplacement associées à la participation à la journée nationale de concertation en proche aidance le 1 octobre 2024.

- c) Le comité n'a pas formulé d'avis ou de recommandation. Le comité travaille activement sur deux sujets prioritaires pour lesquels il souhaite formuler des recommandations à la ministre : L'optimisation des services de répit et la mobilisation des PPA dans les travaux en proche aidance au Québec
- d) Aucun avis n'a été produit à la demande de la ministre.
- e) Le comité n'a pas recommandé à la ministre de procéder à des consultations, de solliciter des opinions, de recevoir ou d'entendre les demandes et les suggestions de personnes, d'organismes ou d'associations en matière de proche aidance. Le comité a, par ailleurs été consulté pour soutenir la réalisation de plusieurs mesures du PAG-PPA 26-31 et des arrimages ont eu lieu entre le Comité de partenaires et l'Observatoire québécois en proche aidance.

ÉTUDE DES CRÉDITS 2025-2026

SECRÉTARIAT AUX AÎNÉS

Réponses aux questions particulières de l’Opposition officielle

QUESTION AÎNÉS-1RP-40

- Concernant les préposés aux bénéficiaires, veuillez nous indiquer :
- a) Le nombre de préposés aux bénéficiaires en CHSLD en 2024-2025, ventilé par région et par CIUSSS/CIUSSS;
 - b) Le nombre de préposés aux bénéficiaires en MDA en 2024-2025, ventilé par région et par CIUSSS/CIUSSS;
 - c) Le nombre de préposés aux bénéficiaires en MDA en 2024-2025provenant du réseau de la santé, ventilé par région et par CIUSSS/CIUSSS;
 - d) Le nombre de préposés aux bénéficiaires en MDA en 2024-2025 qui ont quitté pour un autre emploi, ventilé par région et par CIUSSS/CIUSSS;
 - e) Le nombre de PAB en CHSLD manquants ventilé par région et par CIUSSS/CIUSSS ;
 - f) Le nombre de PAB en MDA manquants ventilé par région et par CIUSSS/CIUSSS ;
 - g) Les prévisions du nombre d’embauches pour 2024-2025 et sommes réservées pour les embauches.

RÉPONSE AÎNÉS-1RP-40

Nombre de préposés aux bénéficiaires en CHSLD ainsi qu’en MDA-MA en poste au 31 mars 2024, par région et par établissement.

Région	Nom de l'établissement	CHSLD	MDA-MA
		Nombre	Nombre
1	CIUSSS du Bas-Saint-Laurent	449	128
2	Centre d'hébergement St-François inc.	76	0
2	CIUSSS du Saguenay–Lac-Saint-Jean	721	0
3	Centre d'hébergement Champlain des Montagnes	96	0
3	Centre d'hébergement du Boisé Ltée	39	0
3	Centre d'hébergement St-Jean-Eudes inc.	141	0
3	CH St-François Inc.	23	0
3	CHSLD Côté-Jardin	219	0
3	CHSLD Vigi St-Augustin	39	0
3	CIUSSS de la Capitale-Nationale	1 831	46
3	Hôpital Ste-Monique Inc.	48	0
3	Jardins du Haut Saint-Laurent	142	0
4	CHSLD Vigi les Chutes	41	0
4	CIUSSS de la Mauricie-et-du-Centre-du-Québec	1 669	24
5	Centre d'hébergement Champlain Maison-Rose-Blanche	54	0
5	CHSLD Vigi Shermont	42	0
5	CIUSSS de l'Estrie - CHUS	1 486	101
6	Centre d'hébergement Champlain-de-Gouin	103	0
6	Centre Le Cardinal Inc.	123	0

		CHSLD	MDA-MA
Région	Nom de l'établissement	Nombre	Nombre
6	CHSLD Age3 St-Vincent-Marie	52	0
6	CHSLD Bayview Inc.	125	0
6	CHSLD Bourget Inc.	44	0
6	CHSLD Bussey Inc.	22	0
6	CHSLD Champlain Marie-Victorin	215	0
6	CHSLD du Manoir-de-l'Ouest-de-l'Île	56	0
6	CHSLD Providence N-D-de-Lourdes Inc.	67	0
6	CHSLD Providence–Saint-Joseph Inc.	104	0
6	CHSLD Vigî Dollard-des-Ormeaux	102	0
6	CHSLD Vigî Marie-Claret Inc.	41	0
6	CHSLD Vigî Mont-Royal	154	0
6	CHSLD Vigî Pierrefonds	47	0
6	CHSLD Vigî Reine-Élizabeth	123	0
6	CHU Sainte-Justine	12	0
6	CIUSSS de l'Est-de-l'Île-de-Montréal	2 150	0
6	CIUSSS de l'Ouest-de-l'Île-de-Montréal	1 010	0
6	CIUSSS du Centre-Ouest-de-l'Île-de-Montréal	980	0
6	CIUSSS du Centre-Sud-de-l'Île-de-Montréal	2 408	0
6	CIUSSS du Nord-de-l'Île-de-Montréal	1 134	4
6	CUSM	68	0
6	Groupe Roy Santé - CHSLD Le Royer	91	0
6	Groupe Roy Santé - CHSLD St-Georges	178	0
6	Les Cèdres – CA pour personnes âgées	29	0
6	Résidence Angelica	196	0
6	Résidence Berthiaume-Du Tremblay	194	0
7	Centre d'hébergement Champlain Gatineau	93	0
7	CHSLD Vigî de l'Outaouais	74	0
7	CISSS de l'Outaouais	822	69
8	CISSS de l'Abitibi-Témiscamingue	436	3
9	CISSS de la Côte-Nord	169	0
10	CRSSS de la Baie-James	36	0
11	CISSS de la Gaspésie	320	18
11	CISSS des Îles	29	0
12	CA St-Joseph de Lévis Inc.	92	0
12	Centre d'hébergement Champlain-Chanoine-Audet	79	0
12	Centre d'hébergement Champlain-de-L'Assomption	65	0
12	CHSLD Vigî N-D-de-Lourdes	20	0
12	CISSS de Chaudière-Appalaches	1 055	113
12	Pavillon Bellevue inc.	52	0
13	Centre d'hébergement Champlain St-François	44	0
13	CHSLD Age3 St-Jude	127	0
13	CHSLD Vigî l'Orchidée blanche	93	0
13	CISSS de Laval	1 125	98
13	Manoir St-Patrice Inc.	98	0
13	Résidence Riviera inc.	124	0
14	Centre d'hébergement Champlain Le Château	65	0
14	CHSLD de la Côte Boisée Inc.	131	0
14	CHSLD Heather inc.	0	0
14	CHSLD Vigî Yves-Blais	65	0
14	CISSS de Lanaudière	1 084	165
15	Centre d'hébergement Champlain-de-la-Villa-Soleil	162	0
15	CHSLD Vigî Deux-Montagnes	45	0

		CHSLD	MDA-MA
Région	Nom de l'établissement	Nombre	Nombre
15	CISSS des Laurentides	1 252	102
16	Accueil du Rivage inc.	18	0
16	CA Marcelle Ferron Inc.	203	0
16	Centre d'hébergement Champlain des Pometiers	83	0
16	Centre d'hébergement Champlain J-L Lapierre	51	0
16	CHSLD Champlain Châteauguay	87	0
16	CHSLD Manoir Harwood	98	0
16	CHSLD Soulanges	18	0
16	CHSLD Vigi Brossard	43	0
16	CHSLD Vigi Montérégie	55	0
16	CISSS de la Montérégie-Centre	689	0
16	CISSS de la Montérégie-Est	1 305	27
16	CISSS de la Montérégie-Ouest	723	38
17	CS Tulattavik de l'Ungava	13	0
18	Conseil Cri de SSS de la Baie-James	19	0

Le ministère n'utilise pas de données concernant le nombre de « postes » ou le nombre de « postes vacants »; ces données sont peu fiables pour mesurer les besoins de main-d'œuvre. Plusieurs facteurs influencent les données sur les postes vacants, notamment la fréquence d'affichage, le délai d'affichage occasionné pour convertir certains postes (ex. : conversion de deux postes à temps partiel pour un poste à temps complet) et la nécessité de conserver des postes vacants à la suite de mutations de personnel (les conventions collectives permettent aux employés une période d'essai sur leur nouveau poste avant de permettre l'affichage de leur ancien poste).

Notes :

- Ce sont les préposés aux bénéficiaires (PAB) des CHSLD privés conventionnés ainsi que ceux, pour les autres établissements, œuvrant dans les centres d'activité spécifiques aux CHSLD.
- Ce sont aussi les PAB œuvrant dans les centres d'activité spécifiques aux MDA-MA.
- Les données pour 2024-2025 ne sont pas disponibles.

ÉTUDE DES CRÉDITS 2025-2026

SECRÉTARIAT AUX AÎNÉS

Réponses aux questions particulières de l’Opposition officielle

QUESTION AÎNÉS-1RP-41

- Concernant les infirmières, veuillez nous indiquer :
- a) Le nombre d’infirmières en CHSLD en 2024-2025, ventilé par région et par CISSS/CIUSSS;
 - b) Le nombre d’infirmières en MDA en 2024-2025, ventilé par région et par CISSS/CIUSSS;
 - c) Le nombre d’infirmières en MDA en 2024-2025 provenant du réseau de la santé, ventilé par région et par CISSS/CIUSSS ;
 - d) Le nombre d’infirmières en MDA en 2024-2025 qui ont quitté pour un autre emploi, ventilé par région et par CISSS/CIUSSS;
 - e) Le nombre d’infirmières manquantes en CHSLD, ventilé par région et par CISSS/CIUSSS;
 - f) Le nombre d’infirmières manquantes en MDA, ventilé par région et par CISSS/CIUSSS
 - g) Prévision du nombre d’embauches pour 2024-2025 et sommes réservées pour les embauches.

RÉPONSE AÎNÉS-1RP-41

Nombre d'infirmières en CHSLD et en MDA-MA en poste au 31 mars 2024, par région et par établissement

Région	Nom de l'établissement	CHSLD	MDA-MA
		Nombre	Nombre
1	CISSS du Bas-Saint-Laurent	104	27
2	Centre d'hébergement St-François inc.	20	0
2	CIUSSS du Saguenay–Lac-Saint-Jean	156	0
3	Centre d'hébergement Champlain des Montagnes	21	0
3	Centre d'hébergement du Boisé Ltée	10	0
3	Centre d'hébergement St-Jean-Eudes inc.	51	0
3	CH St-François Inc.	7	0
3	CHSLD Côté-Jardin	41	0
3	CHSLD Vigi St-Augustin	16	0
3	CHU de Québec	0	3
3	CIUSSS de la Capitale-Nationale	488	12
3	Hôpital Ste-Monique Inc.	13	0
3	Jardins du Haut Saint-Laurent	29	0
4	CHSLD Vigi les Chutes	18	0
4	CIUSSS de la Mauricie-et-du-Centre-du-Québec	430	7
5	Centre d'hébergement Champlain Maison-Rose-Blanche	14	0
5	CHSLD Vigi Shermont	13	0
5	CIUSSS de l'Estrie - CHUS	322	18
6	Centre d'hébergement Champlain-de-Gouin	17	0
6	Centre Le Cardinal Inc.	22	0
6	CHSLD Age3 St-Vincent-Marie	3	0

		CHSLD	MDA-MA
Région	Nom de l'établissement	Nombre	Nombre
6	CHSLD Bayview Inc.	22	0
6	CHSLD Bourget Inc.	10	0
6	CHSLD Bussey Inc.	4	0
6	CHSLD Champlain Marie-Victorin	26	0
6	CHSLD du Manoir-de-l'Ouest-de-l'Île	15	0
6	CHSLD Providence N-D-de-Lourdes Inc.	12	0
6	CHSLD Providence–Saint-Joseph Inc.	16	0
6	CHSLD Vigi Dollard-des-Ormeaux	13	0
6	CHSLD Vigi Marie-Claret Inc.	12	0
6	CHSLD Vigi Mont-Royal	11	0
6	CHSLD Vigi Pierrefonds	9	0
6	CHSLD Vigi Reine-Élisabeth	11	0
6	CHU Sainte-Justine	13	0
6	CIUSSS de l'Est-de-l'Île-de-Montréal	234	0
6	CIUSSS de l'Ouest-de-l'Île-de-Montréal	246	0
6	CIUSSS du Centre-Ouest-de-l'Île-de-Montréal	169	0
6	CIUSSS du Centre-Sud-de-l'Île-de-Montréal	325	1
6	CIUSSS du Nord-de-l'Île-de-Montréal	174	1
6	Clinique communautaire de Pointe-St-Charles	34	0
6	CUSM	24	0
6	Groupe Roy Santé - CHSLD Le Royer	14	0
6	Groupe Roy Santé - CHSLD St-Georges	18	0
6	Les Cèdres – CA pour personnes âgées	6	0
6	Résidence Angelica	20	0
6	Résidence Berthiaume-Du Tremblay	19	0
7	Centre d'hébergement Champlain Gatineau	17	0
7	CHSLD Vigi de l'Outaouais	9	0
7	CISSS de l'Outaouais	108	9
8	CISSS de l'Abitibi-Témiscamingue	68	2
9	CISSS de la Côte-Nord	23	2
10	CRSSS de la Baie-James	5	0
11	CISSS de la Gaspésie	43	2
11	CISSS des Îles	3	0
12	CA St-Joseph de Lévis Inc.	18	0
12	Centre d'hébergement Champlain-Chanoine-Audet	25	0
12	Centre d'hébergement Champlain-de-L'Assomption	8	0
12	CHSLD Vigi N-D-de-Lourdes	6	0
12	CISSS de Chaudière-Appalaches	179	32
12	Pavillon Bellevue inc.	10	0
13	Centre d'hébergement Champlain St-François	12	0
13	CHSLD Age3 St-Jude	9	0
13	CHSLD Vigi l'Orchidée blanche	15	0
13	CISSS de Laval	135	16
13	Manoir St-Patrice Inc.	14	0
13	Résidence Riviera inc.	23	0
14	Centre d'hébergement Champlain Le Château	11	0
14	CHSLD de la Côte Boisée Inc.	22	0
14	CHSLD Heather inc.	0	0
14	CHSLD Vigi Yves-Blais	16	0
14	CISSS de Lanaudière	169	34
15	Centre d'hébergement Champlain-de-la-Villa-Soleil	24	0

Région	Nom de l'établissement	CHSLD	MDA-MA
		Nombre	Nombre
15	CHSLD Vigi Deux-Montagnes	11	0
15	CISSS des Laurentides	192	20
16	Accueil du Rivage inc.	5	0
16	CA Marcelle Ferron Inc.	27	0
16	Centre d'hébergement Champlain des Pommetiers	15	0
16	Centre d'hébergement Champlain J-L Lapierre	13	0
16	CHSLD Champlain Châteauguay	15	0
16	CHSLD Manoir Harwood	18	0
16	CHSLD Soulanges	5	0
16	CHSLD Vigi Brossard	7	0
16	CHSLD Vigi Montérégie	9	0
16	CISSS de la Montérégie-Centre	111	2
16	CISSS de la Montérégie-Est	231	7
16	CISSS de la Montérégie-Ouest	137	7
17	CS Tulattavik de l'Ungava	2	0
18	Conseil Cri de SSS de la Baie-James	6	0

Le ministère n'utilise pas de données concernant le nombre de « postes » ou le nombre de « postes vacants »; ces données sont peu fiables pour mesurer les besoins de main-d'œuvre. Plusieurs facteurs influencent les données sur les postes vacants, notamment la fréquence d'affichage, le délai d'affichage occasionné pour convertir certains postes (ex. : conversion de deux postes à temps partiel pour un poste à temps complet) et la nécessité de conserver des postes vacants à la suite de mutations de personnel (les conventions collectives permettent aux employés une période d'essai sur leur nouveau poste avant de permettre l'affichage de leur ancien poste).

Notes :

- Ce sont des infirmières des CHSLD privés conventionnés ainsi que celles, pour les autres établissements, œuvrant dans les centres d'activité spécifiques aux CHSLD.
- Ce sont aussi des infirmières œuvrant dans les centres d'activité spécifiques aux MDA-MA.
- Les données pour 2024-2025 ne sont pas disponibles.

ÉTUDE DES CRÉDITS 2025-2026

SECRÉTARIAT AUX ÂÎNÉS

Réponses aux questions particulières de l’Opposition officielle

QUESTION ÂÎNÉS-1RP-42

- Concernant les infirmières auxiliaires, veuillez nous indiquer :
- a) Le nombre d’infirmières auxiliaires en CHSLD en 2024-2025, ventilé par région et par CISSS/CIUSSS;
 - b) Le nombre d’infirmières auxiliaires en MDA en 2024-2025, ventilé par région et par CISSS/CIUSSS;
 - c) Le nombre d’infirmières auxiliaires en MDA en 2024-2025provenant du réseau de la santé, ventilé par région et par CISSS/CIUSSS;
 - d) Le nombre d’infirmières auxiliaires en MDA en 2024-2025qui ont quitté pour un autre emploi, ventilé par région et par CISSS/CIUSSS;
 - e) Le nombre d’infirmières auxiliaires manquantes en CHSLD, ventilé par région et par CISSS/CIUSSS;
 - f) Le nombre d’infirmières auxiliaires manquantes en MDA, ventilé par région et par CISSS/CIUSSS
 - g) Prévision du nombre d’embauches pour 2024-2025 et sommes réservées pour les embauches.

RÉPONSE ÂÎNÉS-1RP-42

Nombre d'infirmières auxiliaires en CHSLD et en MDA-MA en poste au 31 mars 2024, par région et par établissement

Région	Nom de l'établissement	CHSLD	MDA-MA
		Nombre	Nombre
01	CISSS du Bas-Saint-Laurent	156	52
02	Centre d'hébergement St-François inc.	16	0
02	CIUSSS du Saguenay–Lac-Saint-Jean	203	0
03	Centre d'hébergement Champlain des Montagnes	18	0
03	Centre d'hébergement du Boisé Ltée	11	0
03	Centre d'hébergement St-Jean-Eudes inc.	50	0
03	CH St-François Inc.	6	0
03	CHSLD Côté-Jardin	32	0
03	CHSLD Vigi St-Augustin	12	0
03	CIUSSS de la Capitale-Nationale	554	13
03	Hôpital Ste-Monique Inc.	11	0
03	Jardins du Haut Saint-Laurent	22	0
04	CHSLD Vigi les Chutes	8	0
04	CIUSSS de la Mauricie-et-du-Centre-du-Québec	525	7
05	Centre d'hébergement Champlain Maison-Rose-Blanche	13	0
05	CHSLD Vigi Shermont	9	0
05	CIUSSS de l'Estrie - CHUS	472	38
06	Centre d'hébergement Champlain-de-Gouin	19	0
06	Centre Le Cardinal Inc.	35	0
06	CHSLD Age3 St-Vincent-Marie	14	0
06	CHSLD Bayview Inc.	27	0

		CHSLD	MDA-MA
Région	Nom de l'établissement	Nombre	Nombre
06	CHSLD Bourget Inc.	16	0
06	CHSLD Bussey Inc.	5	0
06	CHSLD Champlain Marie-Victorin	44	0
06	CHSLD du Manoir-de-l'Ouest-de-l'Île	21	0
06	CHSLD Providence N-D-de-Lourdes Inc.	21	0
06	CHSLD Providence–Saint-Joseph Inc.	27	0
06	CHSLD Vigî Dollard-des-Ormeaux	27	0
06	CHSLD Vigî Marie-Claret Inc.	10	0
06	CHSLD Vigî Mont-Royal	54	0
06	CHSLD Vigî Pierrefonds	10	0
06	CHSLD Vigî Reine-Élizabeth	28	0
06	CHU Sainte-Justine	7	0
06	CIUSSS de l'Est-de-l'Île-de-Montréal	560	0
06	CIUSSS de l'Ouest-de-l'Île-de-Montréal	269	0
06	CIUSSS du Centre-Ouest-de-l'Île-de-Montréal	299	0
06	CIUSSS du Centre-Sud-de-l'Île-de-Montréal	630	0
06	CIUSSS du Nord-de-l'Île-de-Montréal	293	0
06	CUSM	24	0
06	Groupe Roy Santé - CHSLD Le Royer	18	0
06	Groupe Roy Santé - CHSLD St-Georges	61	0
06	Les Cèdres – CA pour personnes âgées	6	0
06	Résidence Angelica	58	0
06	Résidence Berthiaume-Du Tremblay	35	0
07	Centre d'hébergement Champlain Gatineau	19	0
07	CHSLD Vigî de l'Outaouais	15	0
07	CISSS de l'Outaouais	227	22
08	CISSS de l'Abitibi-Témiscamingue	141	0
09	CISSS de la Côte-Nord	72	0
10	CRSSS de la Baie-James	15	0
11	CISSS de la Gaspésie	79	8
11	CISSS des Îles	13	0
12	CA St-Joseph de Lévis Inc.	28	0
12	Centre d'hébergement Champlain-Chanoine-Audet	25	0
12	Centre d'hébergement Champlain-de-L'Assomption	22	0
12	CHSLD Vigî N-D-de-Lourdes	4	0
12	CISSS de Chaudière-Appalaches	315	63
12	Pavillon Bellevue inc.	8	0
13	Centre d'hébergement Champlain St-François	12	0
13	CHSLD Age3 St-Jude	34	0
13	CHSLD Vigî l'Orchidée blanche	24	0
13	CISSS de Laval	251	26
13	Manoir St-Patrice Inc.	23	0
13	Résidence Riviera inc.	22	0
14	Centre d'hébergement Champlain Le Château	13	0
14	CHSLD de la Côte Boisée Inc.	26	0
14	CHSLD Heather inc.	0	0
14	CHSLD Vigî Yves-Blais	17	0
14	CISSS de Lanaudière	302	65
15	Centre d'hébergement Champlain-de-la-Villa-Soleil	33	0
15	CHSLD Vigî Deux-Montagnes	9	0
15	CISSS des Laurentides	372	45
16	Accueil du Rivage inc.	3	0
16	CA Marcelle Ferron Inc.	46	0
16	Centre d'hébergement Champlain des Pomettiers	23	0
16	Centre d'hébergement Champlain J-L Lapierre	15	0

		CHSLD	MDA-MA
Région	Nom de l'établissement	Nombre	Nombre
16	CHSLD Champlain Châteauguay	22	0
16	CHSLD Manoir Harwood	32	0
16	CHSLD Soulanges	5	0
16	CHSLD Vigî Brossard	9	0
16	CHSLD Vigî Montérégie	17	0
16	CISSS de la Montérégie-Centre	192	2
16	CISSS de la Montérégie-Est	321	11
16	CISSS de la Montérégie-Ouest	257	12
17	CS Tulattavik de l'Ungava	7	0
18	Conseil Cri de SSS de la Baie-James	4	0

Le ministère n'utilise pas de données concernant le nombre de « postes » ou le nombre de « postes vacants »; ces données sont peu fiables pour mesurer les besoins de main-d'œuvre. Plusieurs facteurs influencent les données sur les postes vacants, notamment la fréquence d'affichage, le délai d'affichage occasionné pour convertir certains postes (ex. : conversion de deux postes à temps partiel pour un poste à temps complet) et la nécessité de conserver des postes vacants à la suite de mutations de personnel (les conventions collectives permettent aux employés une période d'essai sur leur nouveau poste avant de permettre l'affichage de leur ancien poste).

Notes :

- Ce sont des infirmières auxiliaires des CHSLD privés conventionnés ainsi que celles, pour les autres établissements, œuvrant dans les centres d'activité spécifiques aux CHSLD.
- Ce sont aussi des infirmières auxiliaires œuvrant dans les centres d'activité spécifiques aux MDA-MA.

ÉTUDE DES CRÉDITS 2025-2026

SECRÉTARIAT AUX AÎNÉS

Réponses aux questions particulières de l’Opposition officielle

QUESTION AÎNÉS-1RP-43

- Échelle salariale d’un préposé aux bénéficiaires en :
- a) CHSLD public;
 - b) Ressources intermédiaires (RI);
 - c) Maison des aînés (MDA);
 - d) CHSLD privé conventionné.

RÉPONSE AÎNÉS-1RP-43

a), c), d) CHSLD public, maison des aînés (MDA) et CHSLD conventionné

L’échelle salariale d’un PAB est la même, peu importe la mission et l’endroit où il travaille dans le réseau de la santé et des services sociaux. Les conventions collectives 2024-2028 prévoient un échelon salarial unique pour ce titre d’emploi.

En date du 1^{er} avril 2024, l’échelle salariale était de 27,92\$/heure. Voici l’évolution salariale prévue aux conventions collectives :

Taux du 2023-04-01 au 2024-03-31 (\$)	Taux du 2024-04-01 au 2025-03-31 (\$)	Taux du 2025-04-01 au 2026-03-31 (\$)	Taux du 2026-04-01 au 2027-03-31 (\$)	Taux à compter du 2027-04-01 (\$)
27,16	27,92	28,65	29,37	30,39

b) Ressources intermédiaires (RI)

Cette information n’est pas disponible. Les RI sont les employeurs de ces PAB.

Les conditions de travail des employés des RI peuvent grandement diverger d’un milieu à l’autre, sachant qu’elles ne dépendent pas des ententes nationales. En vertu d’une entente nationale convenue entre le ministre et les organismes représentatifs des RI non visées par la *Loi sur la représentation des ressources de type familial et de certaines ressources intermédiaires et sur le régime de négociation d’une entente collective les concernant*, une rétribution est versée aux RI afin qu’elles puissent rémunérer leurs employés selon leurs propres conditions.

Les salaires de ces employés sont généralement moins élevés que dans le réseau public. Une prime horaire maximale a été convenue entre les parties négociantes pour réduire l’écart entre le salaire de base versé dans le réseau et le privé pour certains employés dont les fonctions sont assimilables à celles d’un salarié détenant le titre d’emploi d’auxiliaire aux services de santé et sociaux (ASSS) dans le réseau. Actuellement, le rangement salarial de l’ASSS correspond à celui du PAB.

ÉTUDE DES CRÉDITS 2025-2026

SECRÉTARIAT AUX AÎNÉS

Réponses aux questions particulières de l'Opposition officielle

QUESTION AÎNÉS-1RP-44

En février 2024, une nouvelle formation accélérée et payée pour recruter 1000 préposés au soutien à domicile a été annoncée, veuillez nous indiquer pour les 1000 SAD :

- a) Le nombre total de SAD qui se sont inscrits à la formation accélérée, ventilé par région ;
- b) Le nombre total de SAD qui a débuté la formation accélérée, ventilé par région ;
- c) Le nombre de SAD qui ont quitté avant la fin de la formation, ventilé par région ;
- d) Le nombre de SAD qui ont terminé la formation, ventilé par région ;
- e) Le nombre de SAD qui ont démissionné de leur poste avant la fin de l'année de service et les motifs, ventilé par région ;
- f) Le nombre de SAD qui doivent rembourser le gouvernement à la suite de leur démission ;
- g) Le nombre de SAD qui ont remboursé le gouvernement à la suite de leur démission ;
- h) Le nombre de SAD qui ont démissionné après un an de service et les motifs, ventilé par CISSS-CIUSSS ;
- i) Le nombre de SAD qui sont toujours en service.

RÉPONSE AÎNÉS-1RP-44

L'information demandée n'est pas disponible pour le moment.

ÉTUDE DES CRÉDITS 2025-2026

SECRÉTARIAT AUX ÂÎNÉS

Réponses aux questions particulières de l’Opposition officielle

QUESTION ÂÎNÉS-1RP-45

Effectif total de tous les professionnels de la santé qui œuvrent dans les CHSLD en 2024-2025 ventilé par CISSS/CIUSSS et par catégorie d’emploi ;

RÉPONSE ÂÎNÉS-1RP-45

Effectif total des professionnels de la santé œuvrant dans les CHSLD en 2023-2024, ventilé par CISSS/CIUSSS et par catégorie d’emploi

Région	Nom de l'établissement	Personnel en soins infirmiers et cardio-respiratoires	Personnel paratechnique, services auxiliaires et métiers	Personnel de bureau, techniciens / professionnels en administration	Techniciens / professionnels de la santé et des services sociaux	Personnel non visé par la Loi concernant les unités de négociation dans le secteur des affaires sociales, personnel d'encadrement et autres
1	CISSS du Bas-Saint-Laurent	340	687	28	45	8
2	CIUSSS du Saguenay–Lac-Saint-Jean	359	741		36	4
3	CHU de Québec	3		1		
3	CIUSSS de la Capitale-Nationale	1067	1995	7	52	67
4	CIUSSS de la Mauricie-et-du-Centre-du-Québec	967	1898	1	4	12
5	CIUSSS de l'Éstrie - CHUS	890	1648	82	29	2
6	CIUSSS de l'Ouest-de-l 'Île-de-Montréal	521	1018	22	27	19
6	CIUSSS du Centre-Ouest-de-l 'Île-de-Montréal	460	978	38	4	8
6	CIUSSS du Centre-Sud-de-l 'Île-de-Montréal	933	2413	21	44	15
6	CIUSSS du Nord-de-l 'Île-de-Montréal	461	1139	28	17	19
6	CIUSSS de l'Est-de-l 'Île-de-Montréal	779	2333		26	16
6	CUSM	48	68	2		1
6	CHU Sainte-Justine	20	12	3	1	
7	CISSS de l'Outaouais	366	959	31	2	8
8	CISSS de l'Abitibi-Témiscamingue	210	508		7	2
9	CISSS de la Côte-Nord	96	186	4	3	

Région	Nom de l'établissement	Personnel en soins infirmiers et cardio-respiratoires	Personnel paratechnique, services auxiliaires et métiers	Personnel de bureau, techniciens / professionnels en administration	Techniciens / professionnels de la santé et des services sociaux	Personnel non visé par la Loi concernant les unités de négociation dans le secteur des affaires sociales, personnel d'encadrement et autres
10	CRSSS de la Baie-James	20	36			
11	CISSS des Îles	16	28			1
11	CISSS de la Gaspésie	133	374			
12	CISSS de Chaudière-Appalaches	588	1447	32	33	14
13	CISSS de Laval	430	1220		2	
14	CISSS de Lanaudière	554	1385	52		6
15	CISSS des Laurentides	627	1455	9	17	11
16	CISSS de la Montérégie-Centre	305	689	7	2	
16	CISSS de la Montérégie-Est	575	1339	4	85	
16	CISSS de la Montérégie-Ouest	410	817	3	3	9
17	CS Tulattavik de l'Ungava	8	13		1	
18	Conseil Cri de SSS de la Baie-James	10	19			

Notes :

- Les données de 2023-2024 sont préliminaires – *extraction en date du 18 mars 2025*
- Les données 2024-2025 ne sont pas disponibles.

ÉTUDE DES CRÉDITS 2025-2026

SECRÉTARIAT AUX AÎNÉS

Réponses aux questions particulières de l’Opposition officielle

QUESTION AÎNÉS-1RP-46

Effectif total de l’équipe de soins et le taux de rétention en Maison des aînés en 2024-2025 ventilé par maison des aînés, par CISSS/CIUSSS et par catégorie d’emploi ;

RÉPONSE AÎNÉS-1RP-46

Effectif total en MDA-MA en poste au 31 mars 2024,
par établissement et par catégorie de personnel

Région	Nom de l'établissement	Personnel en soins infirmiers et cardio-respiratoires	Personnel paratechnique, services auxiliaires et métiers	Personnel de bureau, techniciens et professionnels de l'administration	Techniciens et professionnels de la santé et des services sociaux
1	CISSS du Bas-Saint-Laurent	79	179	0	0
3	CHU de Québec	3	0	1	0
3	CIUSSS de la Capitale-Nationale	25	47	0	0
4	CIUSSS de la Mauricie-et-du-Centre-du-Québec	14	29	0	0
5	CIUSSS de l'Estrie - CHUS	56	111	11	26
6	CIUSSS du Centre-Sud-de-l'Île-de-Montréal	1	0	0	4
6	CIUSSS du Nord-de-l'Île-de-Montréal	1	4	0	0
7	CISSS de l'Outaouais	31	83	1	0
8	CISSS de l'Abitibi-Témiscamingue	2	3	0	0
9	CISSS de la Côte-Nord	2	0	0	0
11	CISSS de la Gaspésie	10	29	0	0
12	CISSS de Chaudière-Appalaches	95	205	0	12
13	CISSS de Laval	42	114	0	0
14	CISSS de Lanaudière	99	226	0	0
15	CISSS des Laurentides	65	161	0	0
16	CISSS de la Montérégie-Centre	4	0	0	0
16	CISSS de la Montérégie-Est	18	34	0	0
16	CISSS de la Montérégie-Ouest	19	51	0	0

Pour la catégorie du Personnel en soins infirmiers et cardio-respiratoires, la réponse est fournie aux questions n^{os}54 et 55 des questions particulières de l’Opposition officielle, volet Aînés.

Notes :

- Ce sont des personnes œuvrant dans les centres d’activité spécifiques aux MDA-MA.
- Les données pour 2024-2025 ne sont pas disponibles.

ÉTUDE DES CRÉDITS 2025-2026

SECRÉTARIAT AUX ÂÎNÉS

Réponses aux questions particulières de l’Opposition officielle

QUESTION ÂÎNÉS-1RP-47

Concernant les inspecteurs, veuillez nous indiquer, pour 2024-2025 :

- a) Nombre d’inspecteurs additionnels embauchés en 2024-2025, ventilé par région;
- b) Nombre d’inspecteurs total, ventilé par région.

.....

RÉPONSE ÂÎNÉS-1RP-47

- a) Nombre d’inspecteurs embauchés en 2024-2025, ventilé par région, à jour au 7 mars 2025

Région	Nombre additionnel en 2024-2025
Capitale-Nationale	1
Montréal	8

- b) Nombre d’inspecteurs total, ventilé par région, à jour au 7 mars 2025

Région	Nombre d’inspecteurs total au 13 mars 2025
Capitale-Nationale	15
Montréal	22
Postes régionalisés	7

La région administrative fait référence à l’unité administrative dont fait partie l’inspecteur. Toutefois, celui-ci peut se déplacer sur tout le territoire du Québec.

ÉTUDE DES CRÉDITS 2025-2026

SECRÉTARIAT AUX AÎNÉS

Réponses aux questions particulières de l’Opposition officielle

QUESTION AÎNÉS-1RP-48

Nombre de plaintes enregistrées en 2024-2025, ventilé par type de plaintes et par CISSS/CIUSSS :

- a) Dans les CHSLD;
- b) Dans les Maisons des aînés;
- c) Dans les RPA;
- d) Dans les RI/RTF.

RÉPONSE AÎNÉS-1RP-48

Nombre de plaintes conclues par les commissaires aux plaintes et à la qualité des services (CPQS) des CISSS/CIUSSS en 2023-2024, en lien avec les types de milieu d’hébergement							
	Établissement	CHSLD public	CHSLD privés	RPA	RI	RTF	Total
1	CISSS Bas-Saint-Laurent	29	-	35	15	3	82
2	CIUSSS Saguenay–Lac-Saint-Jean	24	0	21	9	0	54
3	CIUSSS Capitale-Nationale	53	30	71	41	1	196
4	CIUSSS Mauricie-Centre-du-Québec	26	1	29	14	0	70
5	CIUSSS Estrie-CHUS	76	3	27	14	2	122
6	CIUSSS Est-de-l’Île-de-Montréal	22	7	20	7	0	56
7	CIUSSS Ouest-de-l’Île-de-Montréal	26	8	16	18	0	68
8	CIUSSS Centre-Ouest-de-l’Île-de-Montréal	41	20	5	13	0	79
9	CIUSSS Nord-de-l’Île-de-Montréal	22	6	9	5	0	42
10	CIUSSS Centre-Sud-de-l’Île-de-Montréal	44	9	6	18	1	78
11	CISSS Outaouais	19	1	30	18	1	69
12	CISSS Abitibi-Témiscamingue	34	-	7	1	2	44
13	CISSS Côte-Nord	24	-	2	17	0	43
14	CRSSS Baie-James	6	-	2	0	0	8
15	CISSS Gaspésie	8	-	7	2	1	18
16	CISSS Îles-de-la-Madeleine	3	0	0	0	0	3
17	CISSS Chaudière-Appalaches	22	5	30	5	4	66
18	CISSS Laval	20	12	16	13	1	62
19	CISSS Lanaudière	41	19	49	40	1	150
20	CISSS Laurentides	31	13	39	21	0	104
21	CISSS Montérégie-Centre	61	13	37	6	2	119
22	CISSS Montérégie-Ouest	20	11	-	10	0	41
23	CISSS Montérégie-Est	30	1	-	9	0	40

Source : Tableau de bord ministériel - Plaintes et autres Insatisfactions (2025-03-13)

En 2023-2024, aucune plainte n’a été recensée par les CPQS du réseau de la santé et des services sociaux pour les maisons des aînés.

En 2023-2024, les 1 614 plaintes conclues dans ces milieux d’hébergement présentaient un total de 3 455 motifs. Les dossiers de plaintes peuvent comporter plusieurs motifs distincts afin de pouvoir en préciser l’objet.

Répartition des motifs de plaintes Mission CHSLD - Installations publiques, CHSLD privés, RPA, RI, RTF	Motifs	%
Soins et services dispensés	1209	35,0
Organisation du milieu et ressources matérielles	844	24,4
Relations interpersonnelles	394	11,4
Maltraitance	338	9,8
Droits particuliers	327	9,5
Accessibilité	168	4,9
Aspect financier	165	4,8
Autre	10	0,3
Total	3455	100

Source : Tableau de bord ministériel - Plaintes et autres insatisfactions (2025-03-13)

ÉTUDE DES CRÉDITS 2025-2026

SECRÉTARIAT AUX ÂÎNÉS

Réponses aux questions particulières de l'Opposition officielle

QUESTION ÂÎNÉS-1RP-49

Veuillez nous identifier le coût moyen en service pour une place :

- a) En CHSLD public en 2024-2025 et les prévisions pour 2025-2026 ;
- b) En CHSLD privé conventionné, en 2024-2025 et les prévisions pour 2025-2026 ;
- c) En CHSLD privé non conventionné en 2024-2025 payé par les fonds publics et les prévisions pour 2025-2026 ;
- d) En ressource intermédiaire en 2024-2025 et les prévisions pour 2025-2026;
- e) En maison des aînés en 2024-2025 et les prévisions pour 2025-2026

RÉPONSE ÂÎNÉS-1RP-49

Les données 2024-2025 et les prévisions financières 2025-2026 ne sont pas disponibles, car l'exercice financier 2024-2025 se termine le 31 mars 2025 et les travaux sur le contour financier sont prévus pour l'été 2025.

- a) Le coût moyen, pour une place dans un CHSLD public, est de 168 985 \$ pour l'exercice financier 2023-2024, incluant la contribution des adultes hébergés.
 - b) Le coût moyen en service pour une place en CHSLD privé conventionné est de 140 121 \$ pour l'exercice financier 2023-2024, incluant la contribution des adultes hébergés.
 - c) Le MSSS ne détient pas cette information.
 - d) Le coût moyen pour une place en ressource intermédiaire est de 64 906 \$ pour l'exercice financier 2023-2024, incluant la contribution des adultes hébergés.
 - e) Le projet de développement des 46 maisons des aînés et alternatives est dans la phase d'ouverture des maisons. Les données pour l'exercice financier 2024-2025 ne sont pas encore disponibles. L'évaluation des coûts est en cours.
-

ÉTUDE DES CRÉDITS 2025-2026

SECRÉTARIAT AUX ÂÎNÉS

Réponses aux questions particulières de l’Opposition officielle

QUESTION ÂÎNÉS-1RP-50

Quelles sont les sommes prévues pour le conventionnement des CHSLD. Veuillez ventiler les coûts par région ;

RÉPONSE ÂÎNÉS-1RP-50

La démarche d’harmonisation vise la conversion de 36 CHSLD privés non conventionnés en CHSLD privés conventionnés.

Les travaux ont permis de progresser de manière significative auprès de plusieurs établissements et de compléter le conventionnement pour 16 CHSLD. Au terme du projet, les coûts récurrents sont estimés à 352,3 M\$ (excluant l’impact des modifications des conventions collectives en cours de négociation ainsi que les sommes requises au Plan québécois des infrastructures).

Pour l’exercice financier 2024-2025, le ministère de la Santé et des Services sociaux disposait d’une somme de 143,7 M\$ récurrente pour le conventionnement des CHSLD.

ÉTUDE DES CRÉDITS 2025-2026

SECRÉTARIAT AUX ÂÎNÉS

Réponses aux questions particulières de l'Opposition officielle

QUESTION ÂÎNÉS-1RP-51

Depuis 2022-2023, veuillez nous fournir, par CISSS/CIUSSS et en indiquant le nombre de places, la liste des CHSLD conventionnés.

RÉPONSE ÂÎNÉS-1RP-51

- a) Nationalisés en 2024-2025
CIUSSS de la Capitale-Nationale – CHSLD St-Dominique – 212 lits
 - b) Conventionnés en 2024-2025
Aucun CHSLD n'a été conventionné entre le 1^{er} avril 2024 et le 31 janvier 2025.
-

ÉTUDE DES CRÉDITS 2025-2026

SECRÉTARIAT AUX ÂÎNÉS

Réponses aux questions particulières de l’Opposition officielle

QUESTION ÂÎNÉS-1RP-52

Le nombre d’heures travaillées par les préposés aux bénéficiaires en CHSLD en ETC en 2024-2025.

RÉPONSE ÂÎNÉS-1RP-52

En 2023-2024, les préposés aux bénéficiaires en CHSLD ont travaillé 33 438 milliers d’heures.

Notes :

- Ce sont des équipes de soins dans les CHSLD privés conventionnés ainsi que celles œuvrant dans les centres d’activité spécifiques aux CHSLD pour les autres établissements.
 - Les données pour 2024-2025 ne sont pas disponibles.
-

ÉTUDE DES CRÉDITS 2025-2026

SECRÉTARIAT AUX AÎNÉS

Réponses aux questions particulières de l'Opposition officielle

QUESTION AÎNÉS-1RP-53

Le nombre d'heures travaillées par les préposés aux bénéficiaires en Maison des aînés en ETC en 2024-2025;

RÉPONSE AÎNÉS-1RP-53

En 2023-2024, les préposés aux bénéficiaires en Maisons des aînés (MDA--MA) ont travaillé 1128 milliers d'heures.

Notes :

- Ce sont des équipes de soins œuvrant dans les centres d'activité spécifiques aux MDA-MA.
 - Les données pour 2024-2025 ne sont pas disponibles.
-

ÉTUDE DES CRÉDITS 2025-2026

SECRÉTARIAT AUX ÂÎNÉS

Réponses aux questions particulières de l’Opposition officielle

QUESTION ÂÎNÉS-1RP-54

Concernant les préposés aux bénéficiaires en CHSLD, veuillez nous indiquer le nombre de PAB :

- a) En arrêt de travail en 2024-2025, ventilé par CISSS-CIUSSS ;
- b) En congé de maladie en 2024-2025, ventilé par CISSS-CIUSSS ;
- c) Ayant démissionné de leur poste en 2024-2025, ventilé par CISSS-CIUSSS ;
- d) Le nombre de postes de PAB vacant, ventilé par CISSS-CIUSSS.

RÉPONSE ÂÎNÉS-1RP-54

a) et b)

Nombre de PAB en CHSLD en poste au 31 mars 2024 qui ont été en arrêt de travail et le nombre de PAB en CHSLD en poste au 31 mars 2024 qui ont utilisé des congés de maladie, par établissement en 2023-2024

Région	Nom de l'établissement	Arrêt de travail	Congé de maladie
10	CRSSS de la Baie-James	10	5
11	CISSS des Îles	12	18
1	CISSS du Bas-Saint-Laurent	278	310
2	CIUSSS du Saguenay–Lac-Saint-Jean	334	418
3	CIUSSS de la Capitale-Nationale	761	929
4	CIUSSS de la Mauricie-et-du-Centre-du-Québec	708	771
5	CIUSSS de l'Estrie - CHUS	703	708
6	CIUSSS de l'Ouest-de-l 'Île-de-Montréal	349	658
6	CIUSSS du Centre-Ouest-de-l 'Île-de-Montréal	313	547
6	CIUSSS du Centre-Sud-de-l 'Île-de-Montréal	807	1425
6	CIUSSS du Nord-de-l 'Île-de-Montréal	300	694
6	CIUSSS de l'Est-de-l 'Île-de-Montréal	694	917
7	CISSS de l'Outaouais	386	566
8	CISSS de l'Abitibi-Témiscamingue	189	182
9	CISSS de la Côte-Nord	81	77
11	CISSS de la Gaspésie	161	144
13	CISSS de Laval	494	819
14	CISSS de Lanaudière	597	666
15	CISSS des Laurentides	595	646
16	CISSS de la Montérégie-Centre	353	410
16	CISSS de la Montérégie-Est	592	693
16	CISSS de la Montérégie-Ouest	318	338
12	CISSS de Chaudière-Appalaches	404	603
6	CUSM	33	52
6	CHU Sainte-Justine	2	5
18	Conseil Cri de SSS de la Baie-James	10	16

- c) Le ministère de la Santé et des Services sociaux ne détient pas les motifs de départ des employés.
- d) Dans les registres des postes des établissements, les postes vacants ne sont pas nécessairement des postes non pourvus pour lesquels il y a un besoin de main-d'œuvre. La fréquence des affichages de postes et la priorité accordée à l'ancienneté pour combler les nouveaux postes créés ou libérés peuvent générer des délais dans la mise à jour du registre des postes et donc augmenter le nombre de postes vacants.

Notes :

- Ce sont des PAB œuvrant dans les centres d'activité spécifiques aux CHSLD.
- Arrêt de travail inclut les absences suivantes : CNESST (excluant les absences pour visites médicales), assurance salaire (avec et sans solde) et RPTEA (Retrait Préventif pour les Travailleuses Enceinte ou qui Allaitent).
- Les données de 2024-2025 ne sont pas disponibles.

ÉTUDE DES CRÉDITS 2025-2026

SECRÉTARIAT AUX AÎNÉS

Réponses aux questions particulières de l’Opposition officielle

QUESTION AÎNÉS-1RP-55

Concernant les préposés aux bénéficiaires en Maison des aînés, veuillez nous indiquer le nombre de PAB :

- a) En arrêt de travail en 2024-2025, ventilé par CISSS-CIUSSS ;
- b) En congé de maladie en 2024-2025, ventilé par CISSS-CIUSSS ;
- c) Ayant démissionné de leur poste en 2024-2025, ventilé par CISSS-CIUSSS ;
- d) Le nombre de postes de PAB vacants, ventilé par CISSS-CIUSSS.

RÉPONSE AÎNÉS-1RP-55

a) et b)

Nombre de PAB en MDA-MA en poste au 31 mars 2024 qui ont été en arrêt de travail et nombre de PAB en MDA-MA en poste au 31 mars 2024 qui ont utilisé des congés de maladie, par établissement en 2023-2024

Région	Nom de l'établissement	Arrêt de travail	Congé de maladie
1	CISSS du Bas-Saint-Laurent	55	86
3	CIUSSS de la Capitale-Nationale	14	19
4	CIUSSS de la Mauricie-et-du-Centre-du-Québec	10	23
5	CIUSSS de l'Estrie - CHUS	45	43
6	CIUSSS du Nord-de-l'Île-de-Montréal	0	1
7	CISSS de l'Outaouais	24	48
8	CISSS de l'Abitibi-Témiscamingue	2	2
11	CISSS de la Gaspésie	9	8
12	CISSS de Chaudière-Appalaches	27	57
13	CISSS de Laval	35	72
14	CISSS de Lanaudière	84	82
15	CISSS des Laurentides	42	65
16	CISSS de la Montérégie-Est	7	11
16	CISSS de la Montérégie-Ouest	8	9

- c) Le ministère de la Santé et des Services sociaux ne détient pas les motifs de départ des employés.
- d) Dans les registres des postes des établissements, les postes vacants ne sont pas nécessairement des postes non pourvus pour lesquels il y a un besoin de main-d’œuvre. La fréquence des affichages de postes et la priorité accordée à l’ancienneté pour combler les nouveaux postes créés ou libérés peuvent générer des délais dans la mise à jour du registre des postes et donc augmenter le nombre de postes vacants.

Notes :

- Ce sont des PAB œuvrant dans les centres d’activité spécifiques aux MDA-MA.

- Arrêt de travail inclut les absences suivantes : CNESST (excluant les absences pour visites médicales), assurance salaire (avec et sans solde) et RPTEA (Retrait Préventif pour les Travailleuses Enceinte ou qui Allaitent).
- Les données de 2024-2025 ne sont pas disponibles.

ÉTUDE DES CRÉDITS 2025-2026

SECRÉTARIAT AUX ÂÎNÉS

Réponses aux questions particulières de l'Opposition officielle

QUESTION ÂÎNÉS-1RP-56

Concernant les visites effectuées en CHSLD de la ministre responsable des aînés en 2024-2025, veuillez nous indiquer:

- a) Le nom de l'établissement visité ;
 - b) La date et heure de la visite;
 - c) Indiquez si la visite était surprise ou annoncée ;
 - d) Les correctifs apportés par l'établissement à la suite de la visite de la ministre.
-

RÉPONSE ÂÎNÉS-1RP-56

Entre le 1^{er} avril 2024 et le 31 janvier 2025, la ministre responsable des Aînés et ministre déléguée à la Santé a effectué les visites suivantes :

- CHSLD New Carlisle – New Carlisle – 27 juin 2024 (annoncée)
 - CHSLD Saint-Michel – Montréal – 16 septembre 2024 – Inauguration d'une nouvelle unité de soins palliatifs (annoncée)
 - CHSLD Le Cardinal – Pointe-aux-Trembles – 25 octobre 2024 (annoncée)
 - CHSLD La Prairie – 28 octobre 2024 (surprise)
 - CHSLD Pie-XII – Rouyn-Noranda – 22 novembre 2024 (annoncée)
 - CHSLD Louise-Faubert – Saint-Jérôme – 9 décembre 2024 (annoncée)
-

ÉTUDE DES CRÉDITS 2025-2026

SECRÉTARIAT AUX AÎNÉS

Réponses aux questions particulières de l’Opposition officielle

QUESTION AINÉS-1RP-057

Concernant la phase 2 et 3 de la démarche Optimisation des pratiques, des usagers, des soins et des services – Antipsychotiques (OPUS-AP) :

- a) la liste, par phase, des CHSLD et Maison des aînés participants ;
- b) les sommes accordées par phase, ventilées par CHSLD et Maison des aînés.

RÉPONSE AINÉS-1RP-057

- La phase 2 de la démarche OPUS-AP s’est déroulée de mars 2019 à avril 2020 avec 129 CHSLD (134 étaient inscrits, mais cinq n’ont pas participé). Au 31 mars 2021, 310 CHSLD étaient "participants/inscrits". Cependant, la démarche a été suspendue en mars 2020 en raison de la pandémie de la COVID-19.
- Les travaux ont repris en 2022 et le lancement officiel de la phase 3 a été réalisé le 25 octobre 2022, en y intégrant la démarche PEPS du CIUSSS de la Capitale-Nationale à celle d’OPUS-AP, pour parler désormais de la *Démarche pour une utilisation optimale des médicaments en hébergement de longue durée*. Cette démarche constitue la mesure 9 du Plan d'action pour l'hébergement de longue durée 2021-2026 - Pour le mieux-être des personnes hébergées. À partir de ce moment, les sommes ont été attribuées par établissement, et non par installation. Nous avons donné la responsabilité aux établissements de déterminer l’attribution des sommes dans leurs installations respectives.
- Le soutien de quatre pharmaciens territoriaux (1/RUISSS) aux pharmaciens d’établissements est déjà effectif et s’est déployé plus largement depuis juin 2022.
- Le financement de la phase 2 et de l’amorce de la phase 3 de la démarche OPUS-AP a été fourni conjointement par le MSSS et Excellence Santé Canada (anciennement Fondation canadienne pour l’amélioration des services de santé).

Phase 2

- Financement total accordé aux CI(U)SSS : 1 034 675

Phase 3

- Financement total accordé aux CI(U)SSS pour 2024-2025 : 1 014 800\$

Plan d’action pour l’hébergement de longue durée 2021-2026 : Mesure 9 Répartition du financement de 1 014 800 \$ pour 2024-2025 au prorata du nombre de lits et de l'avancement du déploiement CHSLD publics et MDA MA	
ÉTABLISSEMENT	Montant octroyé
01-CISSS du Bas-Saint-Laurent	66 300 \$
02-CIUSSS du Saguenay - Lac-Saint-Jean	19 800 \$
03-CIUSSS de la Capitale-Nationale	46 200 \$
04-CIUSSS de la Mauricie-et-du-Centre-du-Québec	40 000 \$
05-CIUSSS de l’Estrie - Centre hospitalier universitaire de Sherbrooke	143 600 \$
06-CIUSSS de l’Est-de-l’Île-de-Montréal	36 600 \$
06-CIUSSS de l’Ouest-de-l’Île-de-Montréal	63 700 \$

06-CIUSSS du Centre-Ouest-de-l'Île-de-Montréal	18 300 \$
06-CIUSSS du Centre-Sud-de-l'Île-de-Montréal	40 000 \$
06-CIUSSS du Nord-de-l'Île-de-Montréal	25 700 \$
07-CISSS de l'Outaouais	18 300 \$
08-CISSS de l'Abitibi-Témiscamingue	10 300 \$
09-CISSS de la Côte-Nord	26 900 \$
11-CISSS de la Gaspésie	31 400 \$
11-CISSS des Îles	1 000 \$
12-CISSS de Chaudière-Appalaches	79 000 \$
13-CISSS de Laval	48 100 \$
14-CISSS de Lanaudière	19 800 \$
15-CISSS des Laurentides	124 000 \$
16-CISSS de la Montérégie-Ouest	70 900 \$
16-CISSS de la Montérégie-Centre	68 900 \$
16-CISSS de la Montérégie-Est	16 000 \$
TOTAL	1 014 800 \$

N.B. La région 10 - CRSSS Baie James ne figure pas dans le tableau, car non inclus dans la démarche
Le CUSM ne reçoit plus de financement car déployé à 100%.

Source : Direction des services aux aînés et aux proches aidants

- Financement total accordé aux établissements privés conventionnés (EPC) avec mission CHSLD pour 2024-2025 : 318 000\$

Plan d'action pour l'hébergement de longue durée 2021-2026 Mesure 9 : Démarche pour l'utilisation optimale des médicaments Répartition du financement total 2024-2025 pour les EPC avec mission CHSLD	
LISTE DES EPC	MONTANT MAXIMAL OCTROYE
02-CIUSSS du Saguenay - Lac-Saint-Jean	
CENTRE D'HEBERGEMENT ST-FRANCOIS	2 720 \$
03-CIUSSS de la Capitale-Nationale	
CENTRE D'HEBERGEMENT CHAMPLAIN-DES-MONTAGNES	4 200 \$
CENTRE D'HEBERGEMENT D'ASSISE	4 200 \$
CENTRE D'HEBERGEMENT DU BOISE	4 000 \$
CENTRE D'HEBERGEMENT ST-JEAN-EUDES	2 640 \$
CENTRE HOSPITALIER SAINT-FRANCOIS	6 000 \$
CHSLD VIGI DE SAINT-AUGUSTIN	4 000\$
HOPITAL STE-MONIQUE	2 560 \$
LA CHAMPENOISE	800 \$
CHSLD COTE-JARDIN	11 240 \$
JARDINS DU HAUT SAINT-LAURENT	8 280 \$
04-CIUSSS de la Mauricie-et-du-Centre-du-Québec	
CHSLD VIGI LES CHUTES	2 560 \$
FOYER SAINTS-ANGES DE HAM-NORD	1 120 \$
05-CIUSSS de l'Estrie - Centre hospitalier universitaire de Sherbrooke	
CHSLD VIGI SHERMONT	2 560 \$
SANTE COURVILLE DE WATERLOO	2 640 \$
CHSLD WALES	3 840 \$
06-CIUSSS de l'Est-de-l'Île-de-Montréal	
CENTRE D'HEBERGEMENT CHAMPLAIN - MARIE-VICTORIN	10 760 \$
CENTRE D'HEBERGEMENT PROVIDENCE-SAINT-JOSEPH	5 680 \$
CENTRE LE CARDINAL	6 960 \$
CHSLD BOURGET	2 800 \$
CHSLD LE ROYER	3 840 \$
CHSLD PROVIDENCE NOTRE-DAME DE LOURDES	4 000 \$

06-CIUSSS de l’Ouest-de-l’Île-de-Montréal	
C.H.S.L.D. BAYVIEW	5 120 \$
CHSLD BUSSEY (QUEBEC)	1 240 \$
CHSLD VIGI DE DOLLARD-DES-ORMEAUX	6 400 \$
CHSLD VIGI DE PIERREFONDS	2 560 \$
CHSLD DU MANOIR-DE-L'OUEST-DE-L'ILE	3 520 \$
06-CIUSSS du Centre-Ouest-de-l’Île-de-Montréal	
CHSLD SAINT-GEORGES	10 400 \$
CHSLD VIGI DE MONT-ROYAL	10 760 \$
CHSLD VIGI REINE-ELIZABETH	5 880 \$
06-CIUSSS du Nord-de-l’Île-de-Montréal	
CENTRE D'HEBERGEMENT CHAMPLAIN-DE-GOUIN	3 720 \$
CHSLD ANGELICA	13 880 \$
CHSLD ST-VINCENT-MARIE	2 640 \$
CHSLD VIGI MARIE-CLARET	2 080 \$
LES CEDRES-CENTRE D'ACCUEIL POUR PERSONNES AGEES	1 280 \$
RESIDENCE BERTHIAUME-DU TREMBLAY	7 920 \$
07-CISSS de l’Outaouais	
CENTRE D'HEBERGEMENT CHAMPLAIN-DE-GATINEAU	3 840 \$
CHSLD VIGI DE L'OUTAOUAIS	3 840 \$
12-CISSS de Chaudière-Appalaches	
CENTRE D'ACCUEIL SAINT-JOSEPH DE LEVIS	6 280 \$
CENTRE D'HEBERGEMENT CHAMPLAIN - CHANOINE-AUDET	3 840 \$
CENTRE D'HEBERGEMENT CHAMPLAIN-DE-L'ASSOMPTION	3 840 \$
CHSLD VIGI NOTRE-DAME-DE-LOURDES	1 600 \$
PAVILLON BELLEVUE	2 000 \$
13-CISSS de Laval	
CENTRE D'HEBERGEMENT CHAMPLAIN-DE-SAINT-FRANCOIS	2 120 \$
CHSLD SAINT-JUDE	8 160 \$
CHSLD VIGI L'ORCHIDEE BLANCHE	5 120 \$
MANOIR ST-PATRICE	3 840 \$
RESIDENCE RIVIERA	5 120 \$
SANTE COURVILLE DE LAVAL	2 720 \$
LA RESIDENCE DU BONHEUR	1 800 \$
CENTRE D'HEBERGEMENT DE LA RIVE	3 760 \$
14-CISSS de Lanaudière	
CENTRE D'HEBERGEMENT CHAMPLAIN-DU-CHATEAU	2 560 \$
CHSLD DE LA COTE BOISEE	5 520 \$
CHSLD HEATHER I	3 040 \$
CHSLD VIGI YVES-BLAIS	3 960 \$
CHSLD DES MOULINS	1 800 \$
CHSLD ÉMILE MCDUFF	3 760 \$
15-CISSS des Laurentides	
CENTRE D'HEBERGEMENT CHAMPLAIN-DE-LA-VILLA-SOLEIL	6 160 \$
CHSLD VIGI DE DEUX-MONTAGNES	3 040 \$
CHSLD MICHÈLE-BOHEC	4 440 \$
CHSLD LOUISE-FAUBERT	4 480 \$
16-CISSS de la Montérégie-Ouest	
CENTRE D'HEBERGEMENT CHAMPLAIN - JEAN-LOUIS-LAPIERRE	3 040 \$
CENTRE D'HEBERGEMENT CHAMPLAIN-DE-CHATEAUGUAY	4 200 \$
CHSLD SOULANGES	1 200 \$
LE MANOIR HARWOOD	6 000 \$
KATERI MEMORIAL HOSPITAL CENTRE	2 320 \$
16-CISSS de la Montérégie-Centre	
CENTRE D'ACCUEIL MARCELLE FERRON	9 960 \$
CHSLD VIGI DE BROSSARD	2 640 \$
CHSLD VIGI DE MONTEREGIE	3 600 \$
CHSLD MARGUERITE ROCHELEAU	4 480 \$
16-CISSS de la Montérégie-Est	
ACCUEIL DU RIVAGE	1 280 \$
CENTRE D'HEBERGEMENT CHAMPLAIN-DES-POMMETIERS	5 280 \$
RESIDENCE SOREL-TRACY	2 560 \$
TOTAL	318 000\$
Source : Direction des analyses financières des établissements publics privés	

- Financement total accordé aux EPC avec une mission CHSLD pour l’accès à la plateforme multimodale de formation de Philippe Voyer (pour équité avec le public) : 74 000\$

Plan d'action pour l'hébergement de longue durée 2021-2026 Mesure 9 : Démarche pour l'utilisation optimale des médicaments Répartition du financement 2024-2025 de 74 000 \$ aux EPC ave mission CHSLD pour l'accès à la plateforme de formation de Philippe Voyer	
Liste des EPC	MONTANT MAXIMAL OCTROYE
02-CIUSSS du Saguenay - Lac-Saint-Jean	
CENTRE D'HEBERGEMENT ST-FRANCOIS	1 000\$
03-CIUSSS de la Capitale-Nationale	
CENTRE D'HEBERGEMENT CHAMPLAIN-DES-MONTAGNES	1 000\$
CENTRE D'HEBERGEMENT D'ASSISE	1 000\$
CENTRE D'HEBERGEMENT DU BOISE	1 000\$
CENTRE D'HEBERGEMENT ST-JEAN-EUDES	1 000\$
CENTRE HOSPITALIER SAINT-FRANCOIS	1 000\$
CHSLD VIGI DE SAINT-AUGUSTIN	1 000\$
HOPITAL STE-MONIQUE	1 000\$
LA CHAMPENOISE	1 000\$
CHSLD COTE-JARDIN	1 000\$
JARDINS DU HAUT SAINT-LAURENT	1 000\$
04-CIUSSS de la Mauricie-et-du-Centre-du-Québec	
CHSLD VIGI LES CHUTES	1 000\$
FOYER SAINTS-ANGES DE HAM-NORD	1 000\$
05-CIUSSS de l'Estrie - Centre hospitalier universitaire de Sherbrooke	
CHSLD VIGI SHERMONT	1 000\$
SANTE COURVILLE DE WATERLOO	1 000\$
MAISON BLANCHE DE NORTH HATLEY - LA MAISON ROSE BLANCHE	1 000\$
CHSLD WALES	1 000\$
06-CIUSSS de l'Est-de-l'Île-de-Montréal	
CENTRE D'HEBERGEMENT CHAMPLAIN - MARIE-VICTORIN	1 000\$
CENTRE D'HEBERGEMENT PROVIDENCE-SAINT-JOSEPH	1 000\$
CENTRE LE CARDINAL	1 000\$
CHSLD BOURGET	1 000\$
CHSLD LE ROYER	1 000\$
CHSLD PROVIDENCE NOTRE-DAME DE LOURDES	1 000\$
06-CIUSSS de l'Ouest-de-l'Île-de-Montréal	
C.H.S.L.D. BAYVIEW	1 000\$
CHSLD BUSSEY (QUEBEC)	1 000\$
CHSLD VIGI DE DOLLARD-DES-ORMEAUX	1 000\$
CHSLD VIGI DE PIERREFONDS	1 000\$
CHSLD DU MANOIR-DE-L'OUEST-DE-L'ILE	1 000\$
06-CIUSSS du Centre-Ouest-de-l'Île-de-Montréal	
CHSLD SAINT-GEORGES	1 000\$
CHSLD VIGI DE MONT-ROYAL	1 000\$
CHSLD VIGI REINE-ELIZABETH	1 000\$
06-CIUSSS du Nord-de-l'Île-de-Montréal	
CENTRE D'HEBERGEMENT CHAMPLAIN-DE-GOUIN	1 000\$
CHSLD ANGELICA	1 000\$
CHSLD ST-VINCENT-MARIE	1 000\$
CHSLD VIGI MARIE-CLARET	1 000\$
LES CEDRES-CENTRE D'ACCUEIL POUR PERSONNES AGEES	1 000\$
RESIDENCE BERTHIAUME-DU TREMBLAY	1 000\$
07-CISS de l'Outaouais	
CENTRE D'HEBERGEMENT CHAMPLAIN-DE-GATINEAU	1 000\$
CHSLD VIGI DE L'OUTAOUAIS	1 000\$
12-CISS de Chaudière-Appalaches	
CENTRE D'ACCUEIL SAINT-JOSEPH DE LEVIS	1 000\$
CENTRE D'HEBERGEMENT CHAMPLAIN - CHANOINE-AUDET	1 000\$
CENTRE D'HEBERGEMENT CHAMPLAIN-DE-L'ASSOMPTION	1 000\$
CHSLD VIGI NOTRE-DAME-DE-LOURDES	1 000\$
PAVILLON BELLEVUE	1 000\$

13-CISSS de Laval	
CENTRE D'HEBERGEMENT CHAMPLAIN-DE-SAINT-FRANCOIS	1 000\$
CHSLD SAINT-JUDE	1 000\$
CHSLD VIGI L'ORCHIDEE BLANCHE	1 000\$
MANOIR ST-PATRICE	1 000\$
RESIDENCE RIVIERA	1 000\$
SANTE COURVILLE DE LAVAL	1 000\$
LA RESIDENCE DU BONHEUR	1 000\$
CENTRE D'HEBERGEMENT DE LA RIVE	1 000\$
14-CISSS de Lanaudière	
CENTRE D'HEBERGEMENT CHAMPLAIN-DU-CHATEAU	1 000\$
CHSLD DE LA COTE BOISEE	1 000\$
CHSLD HEATHER I	1 000\$
CHSLD VIGI YVES-BLAIS	1 000\$
CHSLD DES MOULINS	1 000\$
CHSLD ÉMILE MCDUFF	1 000\$
15-CISSS des Laurentides	
CENTRE D'HEBERGEMENT CHAMPLAIN-DE-LA-VILLA-SOLEIL	1 000\$
CHSLD VIGI DE DEUX-MONTAGNES	1 000\$
CHSLD MICHÈLE-BOHEC	1 000\$
CHSLD LOUISE-FAUBERT	1 000\$
16-CISSS de la Montérégie-Ouest	
CENTRE D'HEBERGEMENT CHAMPLAIN - JEAN-LOUIS-LAPIERRE	1 000\$
CENTRE D'HEBERGEMENT CHAMPLAIN-DE-CHATEAUGUAY	1 000\$
CHSLD SOULANGES	1 000\$
LE MANOIR HARWOOD	1 000\$
KATERI MEMORIAL HOSPITAL CENTRE	1 000\$
16-CISSS de la Montérégie-Centre	
CENTRE D'ACCUEIL MARCELLE FERRON	1 000\$
CHSLD VIGI DE BROSSARD	1 000\$
CHSLD VIGI DE MONTEREGIE	1 000\$
CHSLD MARGUERITE ROCHELEAU	1 000\$
16-CISSS de la Montérégie-Est	
ACCUEIL DU RIVAGE	1 000\$
CENTRE D'HEBERGEMENT CHAMPLAIN-DES-POMMETIERS	1 000\$
RESIDENCE SOREL-TRACY	1 000\$
TOTAL	74 000\$

Source : Direction des analyses financières des établissements publics privés

ÉTUDE DES CRÉDITS 2025-2026

SECRÉTARIAT AUX AÎNÉS

Réponses aux questions particulières de l'Opposition officielle

QUESTION AÎNÉS-1RP-58

Le processus de sélection et d'admission :

- a) D'un aîné en Maison des aînés;
- b) D'un adulte en maison alternative;
- c) Contribution minimale et maximale demandée aux usagers.

RÉPONSE AÎNÉS-1RP-58

- a) Il s'agit du mécanisme d'accès à l'hébergement centralisé dans les établissements.
 - b) Il s'agit du mécanisme d'accès DI-DP-TSA.
 - c) L'information n'est pas disponible.
-

ÉTUDE DES CRÉDITS 2025-2026

SECRÉTARIAT AUX ÂÎNÉS

Réponses aux questions particulières de l’Opposition officielle

QUESTION ÂÎNÉS-1RP-59

Tableau indiquant l’évolution périodique du nombre de demandes en attente en hébergement pour une place en soins de longue durée en effectuant un comparatif des périodes 2016-2017 à aujourd’hui.

RÉPONSE ÂÎNÉS-1RP-59

Nombre de demandes en attente d’hébergement¹ pour une place en CHSLD²

Périodes	2024-2025
1	3281
2	3336
3	3436
4	3544
5	3663
6	3673
7	3684
8	3672
9	3596
10	3297
11	3270

Note 1 : Hébergement exclut les personnes hébergées dans un CHSLD. (Admission transitoire et usagers hébergés de statut permanent en attente d'une place dans un autre CHSLD)

Note 2 : Les CHSLD sont de type public et privé (conventionné ou non conventionné (places achetées seulement)).

Source : Système d'information pour la coordination régionale des admissions (SICRA).
(Données du Mécanisme d'accès à l'hébergement (MAH) de chacune des régions)

ÉTUDE DES CRÉDITS 2025-2026

MINISTÈRE DE LA SANTÉ ET DES SERVICES SOCIAUX

Réponses aux questions particulières de l'Opposition officielle

QUESTION AÎNÉS-1RP-59A

Concernant l’offre alimentaire pour les aînés en CHSLD, veuillez nous identifier :

- a) Les sommes additionnelles octroyées pour améliorer l’offre alimentaire pour 2024-2025 et prévision pour 2025-2026;
- b) Sommes prévues par repas en CHSLD en 2024-2025 et prévisions pour 2025-2026;
- c) Sommes prévues par repas en MDA en 2024-2025 et prévisions pour 2025-2026;

RÉPONSE AÎNÉS-1RP-59A

a)

Coût par repas pour les établissements publics 2023-2024		
Dépenses	Nombre de repas ²	Coût par repas
886 446 602 \$	90 950 386	9,75 \$

Source : rapports financiers annuels AS471 audités pour l’année financière 2023-2024

¹ Regroupe les activités relatives à la production et à la distribution des repas pour les usagers, le personnel, les visiteurs et les autres clientèles (7554). Ce centre d’activité vise les CHSLD, mais aussi l’ensemble de la clientèle en courte durée.

Coût par repas pour les établissements Privés conventionnés, 2023-2024		
Dépenses	Nombre de repas ²	Coût par repas
91 951 778 \$	10 060 245	9,14 \$

Source : rapports financiers annuels AS471 audités pour l’année financière 2023-2024

¹ Regroupe les activités relatives à la production et à la distribution des repas pour les usagers, le personnel, les visiteurs et les autres clientèles (7554). Pour les EPC, ce centre d’activité vise principalement les CHSLD.

Les informations demandées aux questions b) et c) ne sont pas disponibles.

ÉTUDE DES CRÉDITS 2025-2026

SECRÉTARIAT AUX AÎNÉS

Réponses aux questions particulières de l'Opposition officielle

QUESTION AÎNÉS-1RP-60

Concernant la transformation des 2500 places en CHSLD :

- a) La liste des CHSLD qui seront transformés en indiquant la région, le budget, l'état d'avancement des travaux et l'échéancier;
- b) Le nombre de places par CHSLD;
- c) L'échéancier;
- d) Les sommes prévues au total et par établissement.

RÉPONSE AÎNÉS-1RP-60

Voir le tableau annexe.

ÉTUDE DES CRÉDITS 2024-2025

SECRÉTARIAT AUX ÂÎNÉS

Réponses aux questions particulières de l’Opposition officielle

Région	Nom du projet	Nbr de lits	Budget de référence (net de taxes) M\$	Coût prévu (net de taxes) M\$	Étape en cours	Date appel d'offres travaux	Date début travaux	% avancement (projets en réalisation)	Date de livraison probable
03 - Québec	CHSLD St-Augustin	216	130	240,0	Planification	2025-09-01	2026-02-01	0%	2028-08-30
05 - Estrie	CHSLD Lac-Mégantic	99	107,9	107,9	Réalisation	2023-02-16	2023-05-11	62%	2025-05-30
06 - Île-de-Montréal	MDA/CHSLD Jeanne-LeBer	288	237,73	237,73	Réalisation	2023-04-03	2023-07-07	45%	2026-04-30
06 - Île-de-Montréal	MDA Pierrefonds-Roxboro (CHSLD Denis-Benjamin-Viger)	192	187,4	187,4	Réalisation	2023-04-15	2023-08-14	34%	2026-05-29
06 - Île-de-Montréal	MDA/CHSLD Nicolet (Benjamin Victor Rousselot)	240	267	214	Réalisation	Juillet 2023 (lot excavation) octobre 2023 (lot principal)	2023-10-27	16%	2026-12-15
06 - Île-de-Montréal	CHSLD Henri-Bradet	96	85	134,6	Planification	N/D	N/D	0%	N/D
06 - Île-de-Montréal	MDA Pointe-Claire (CHSLD Grace Dart)	216	160	235	Planification	2025-04-15	2025-07-15	0%	Hiver 2028
06 - Île-de-Montréal	MDA LaSalle ou Verdun (CHSLD LaSalle)	144	107	146	Planification	N/D	N/D	0%	N/D
07 - Outaouais	CHSLD Maniwaki	100	127,5	127,5	Réalisation	2023-01-17	2023-06-01	72%	2025-05-12
07 - Outaouais	CHSLD Vallée-de-la-Lièvre	48	49,5	70,4	Planification	Avril 2024	2024-10-28	1 %	2026-10-15

ÉTUDE DES CRÉDITS 2024-2025

SECRÉTARIAT AUX ÂÎNÉS

Réponses aux questions particulières de l’Opposition officielle

07 - Outaouais	CHSLD des Collines - Phase 1	60	25,0	80,0	Planification	n.d.	n.d.	0 %	n.d.
08 - Abitibi-Témiscamingue	CHSLD Macamic	98	65,0	124,5	Réalisation	2024-01-30	2024-06-26	8 %	2027-01-04
08 - Abitibi-Témiscamingue	Palmarolle	24	34,3	34,3	Planification	n.d.	n.d.	0 %	n.d.
10 - Gaspésie	CHSLD de Chandler	48	75,6	n.d.	Réalisation	2023-09-30	2024-02-12	16 %	2025-12-20
12 - Chaudière-Appalaches	MDA de Montmagny	96	78,0	n.d.	Planification	Hiver 2025	n.d.	0 %	n.d.
14 - Lanaudière	MDA Ste-Élisabeth	42	74,9	74,9	Réalisation	2022-03-02	2022-08-29	60 %	2026-02-28
14 - Lanaudière	MDA/CHSLD Saint-Charles-Borromée (Parphilia Ferland Saint-Eusèbe)	288	275,1	219,32	Réalisation	2023-10-30	2024-03-25	12 %	2027-02-26
15 - Laurentides	MDA Labelle	48	72,8	72,8	Planification	n.d.	n.d.	0 %	n.d.
15 - Laurentides	CHSLD Argenteuil	144	134,4	134,4	Planification	n.d.	n.d.	0 %	n.d.
16 - Montérégie-Centre	CHSLD Georges-Phaneuf	120	144	144	Planification	n.d.	n.d.	0 %	2028-07-30

ÉTUDE DES CRÉDITS 2025-2026

SECRÉTARIAT AUX ÂÎNÉS

Réponses aux questions particulières de l’Opposition officielle

QUESTION ÂÎNÉS-1RP-61

- La liste des CHSLD au Québec, par CISSS/CIUSSS en indiquant :
- a) Le nombre de places disponibles, ventilé par chambre simple, double, triple, quadruple ou plus;
 - b) Le nombre de places occupées;
 - c) Le taux d’occupation;
 - d) S’il est public, privé ou privé conventionné;

RÉPONSE ÂÎNÉS-1RP-61

a) et d)

PORTRAIT GLOBAL DE CHSLD ET DE PLACES D'HÉBERGEMENT PERMANENT EN CHSLD DU QUÉBEC
 PAR TERRITOIRE

Région	TERRITOIRE	CHSLD/MDA MA Public	Places publiques	CHSLD Privé conventionné	Places privé conventionné	CHSLD Privé non conventionné	Places privées non conventionné
1	CISSS DU BAS-SAINT-LAURENT	14	1 035	0	0	0	0
2	CIUSSS DU SAGUENAY – LAC-SAINT-JEAN	16	1 252	1	68	0	0
3	CIUSSS DE LA CAPITALE-NATIONALE	30	2 880	10	1 121	2	232
4	CIUSSS DE LA MAURICIE-ET-DU-CENTRE-DU-QUÉBEC	31	2 680	2	92	0	0
5	CIUSSS DE L’ESTRIE – CHU DE SHERBROOKE	27	2 323	3	226	2	66
6	CENTRE UNIVERSITAIRE DE SANTÉ MCGILL	1	114	0	0	0	0
	CIUSSS DE L’EST-DE-L’ÎLE-DE-MONTRÉAL	15	2 317	6	851	3	137
	CIUSSS DE L’OUEST-DE-L’ÎLE-DE-MONTRÉAL	10	1 464	5	471	3	78
	CIUSSS DU CENTRE-OUEST DE-L’ÎLE-DE-MONTRÉAL	8	1 157	3	676	1	112
	CIUSSS DU CENTRE-SUD-DE-L’ÎLE-DE-MONTRÉAL	17	2 530	0	0	0	0
	CIUSSS DU NORD-DE-L’ÎLE-DE-MONTRÉAL	11	1 625	6	788	0	0
7	CISSS DE L’OUTAOUAIS	15	1 162	2	192	0	0
8	CISSS DE L’ABITIBI-TÉMISCAMINGUE	12	746	0	0	0	0
9	CISSS DE LA CÔTE-NORD	12	458	0	0	0	0
10	CRSSS DE LA BAIE-JAMES	3	41	0	0	0	0
11	CISSS DE LA GASPÉSIE	8	497	0	0	0	0

Région	TERRITOIRE	CHSLD/MDA MA Public	Places publiques	CHSLD Privé conventionné	Places privé conventionné	CHSLD Privé non conventionné	Places privées non conventionné
	CISSS DES ÎLES	1	62	0	0	1	65
12	CISSS DE CHAUDIÈRE- APPALACHES	31	1 728	5	439	0	0
13	CISSS DE LAVAL	7	1 052	8	816	1	100
14	CISSS DE LANAUDIÈRE	17	1 351	6	593	0	0
15	CISSS DES LAURENTIDES	21	1 964	4	453	4	390
16	CISSS DE LA MONTÉRÉGIE- CENTRE	11	1 148	4	517	4	394
	CISSS DE LA MONTÉRÉGIE-EST	18	2 097	3	228	1	30
	CISSS DE LA MONTÉRÉGIE-OUEST	12	1 107	4	361	2	130

Source : Liste mise à jour par les établissements en date du 14 mars 2025_DSRH

a) et c)

Taux d'occupation au 28 février 2025 au sein des CHSLD, par région socio sanitaire 2024-2025	
Région	Taux d’occupation lits gérés (%)
01 – Bas-Saint-Laurent	98
02 – Saguenay – Lac-Saint-Jean	95
03 – Capitale-Nationale	100
04 – Mauricie-et-Centre-du-Québec	100
05 – Estrie	94
06 – Montréal	99
07 – Outaouais	99
08 – Abitibi-Témiscamingue	100
09 – Côte-Nord	100
10 – Baie-James	N/D
11 – Gaspésie – Îles-de-la-Madeleine	100
12 – Chaudière-Appalaches	99
13 – Laval	98
14 – Lanaudière	96
15 – Laurentides	98
16 – Montérégie	94

Source : [TDB NSA Executif PROD - Power BI](#)

ÉTUDE DES CRÉDITS 2025-2026

SECRÉTARIAT AUX AÎNÉS

Réponses aux questions particulières de l'Opposition officielle

QUESTION AÎNÉS-1RP-62

Liste des CHSLD jugés vétustes ou ayant besoin de rénovations, ventilée par région. Veuillez nous indiquer :

- a) Les travaux à faire;
- b) Le calendrier des travaux;
- c) Les sommes prévues;
- d) La date de fin des travaux;
- e) Le nombre de places avant la réalisation des travaux;
- f) Le nombre de places après la livraison des travaux;
- g) La date d'accueil des résidents après les rénovations;
- h) Le nombre de places vacantes après les rénovations.

RÉPONSE AÎNÉS-1RP-62

La liste des centres d'hébergement et de soins de longue durée vétustes est fournie en annexe.

Les calendriers et détails des travaux à réaliser en maintien des actifs ou résorption du déficit de maintien d'actifs sont gérés au Plan de conservation et de fonctionnalités immobilières des établissements concernés.

Catégorie de l'installation principale	Région	Nom établissement	Nom installation	Adresse	Municipalité	Désignation	IE
CHSLD	01	CISSS DU BAS-SAINT-LAURENT	CENTRE D'HÉBERGEMENT DE SAINT-LOUIS-DU-HA! HA!	25, rue Saint-Philippe	Saint-Louis-du-Ha! Ha!	Section centrale + 4 ailes A, B, C et D	D
CHSLD	01	CISSS DU BAS-SAINT-LAURENT	CENTRE D'HÉBERGEMENT DE SQUATEC	10, rue Saint-André	Saint-Michel-du-Squatec	Principal	D
CHSLD	01	CISSS DU BAS-SAINT-LAURENT	CENTRE D'HÉBERGEMENT DE RIVIÈRE-DU-LOUP	28, rue Joly	Rivière-du-Loup	Aile Ouest	D
CHSLD	01	CISSS DU BAS-SAINT-LAURENT	CENTRE D'HÉBERGEMENT DE RIVIÈRE-DU-LOUP	28, rue Joly	Rivière-du-Loup	Aile Est	D
CHSLD	01	CISSS DU BAS-SAINT-LAURENT	CENTRE D'HÉBERGEMENT DE RIMOUSKI	645, boulevard Saint-Germain	Rimouski	Secteur Nord	C
CHSLD	01	CISSS DU BAS-SAINT-LAURENT	CENTRE D'HÉBERGEMENT DE RIVIÈRE-BLEUE	45, rue du Foyer Sud	Rivière-Bleue	Principal Bâtiment Principal	C
						Agrandissement aux 2 extrémités du bâtiment	
CHSLD	01	CISSS DU BAS-SAINT-LAURENT	CENTRE D'HÉBERGEMENT DE SQUATEC	10, rue Saint-André	Saint-Michel-du-Squatec		B
CHSLD	01	CISSS DU BAS-SAINT-LAURENT	CENTRE D'HÉBERGEMENT DE SAINT-LOUIS-DU-HA! HA!	25, rue Saint-Philippe	Saint-Louis-du-Ha! Ha!	Agrandissement de l'aile B	B
CHSLD	01	CISSS DU BAS-SAINT-LAURENT	CENTRE D'HÉBERGEMENT MARIE-ANNE-OUELLET	6, rue Turbide	Lac-au-Saumon	Principal Bâtiment Principal	A
					Saint-Alexandre-de-		
CHSLD	01	CISSS DU BAS-SAINT-LAURENT	CENTRE D'HÉBERGEMENT VILLA MARIA	404, avenue du Foyer	Kamouraska	CHSLD	A
CHSLD	01	CISSS DU BAS-SAINT-LAURENT	CENTRE D'HÉBERGEMENT DE MATANE	150, avenue Saint-Jérôme	Matane	Foyer d'accueil	A
CHSLD	01	CISSS DU BAS-SAINT-LAURENT	CENTRE D'HÉBERGEMENT DE RIMOUSKI	645, boulevard Saint-Germain	Rimouski	Secteur sud	A
CHSLD	01	CISSS DU BAS-SAINT-LAURENT	CENTRE D'HÉBERGEMENT DE SAINT-PACÔME	127, rue Galarneau	Saint-Pacôme	CHSLD	A
CHSLD	01	CISSS DU BAS-SAINT-LAURENT	CENTRE D'HÉBERGEMENT DE MATANE	150, avenue Saint-Jérôme	Matane	Ailes Est et Ouest	A
CHSLD	01	CISSS DU BAS-SAINT-LAURENT	CENTRE D'HÉBERGEMENT DE SQUATEC	10, rue Saint-André	Saint-Michel-du-Squatec	Agrandissement nouvelle aile	A
CHSLD	01	CISSS DU BAS-SAINT-LAURENT	CENTRE D'HÉBERGEMENT DE MATANE	150, avenue Saint-Jérôme	Matane	Entrée principale	A
CHSLD	01	CISSS DU BAS-SAINT-LAURENT	CHSLD DE CHAUFFAILLES	60, rue des Chauffailles	Rivière-du-Loup	Aile A (100)	A
CHSLD	01	CISSS DU BAS-SAINT-LAURENT	CHSLD DE CHAUFFAILLES	60, rue des Chauffailles	Rivière-du-Loup	Aile B (200)	A
CHSLD	01	CISSS DU BAS-SAINT-LAURENT	CHSLD DE CHAUFFAILLES	60, rue des Chauffailles	Rivière-du-Loup	Aile C (300)	A
CHSLD	01	CISSS DU BAS-SAINT-LAURENT	MDA MA DE RIVIÈRE-DU-LOUP	5, rue Sainte-Anne	Rivière-du-Loup	Maison des aînés	A
CHSLD	01	CISSS DU BAS-SAINT-LAURENT	MDA MA DE RIMOUSKI	490, avenue Léonidas Sud	Rimouski	Maison des aînés et maison alternative	A
CHSLD	02		CENTRE D'HÉBERGEMENT D'ALMA	50, chemin du Foyer	Alma	Débarcadère	E
CHSLD	02	CIUSSS DU SAGUENAY – LAC-SAINT-JEAN	CENTRE D'HÉBERGEMENT SAINTE-MARIE	2184, rue Perrier	Saguenay	Aile A	E
					Métabetchouan-Lac-à-la-		
CHSLD	02	CIUSSS DU SAGUENAY – LAC-SAINT-JEAN	CLSC ET CHSLD DE MÉTABETCHOUAN-LAC-À-LA-CROIX	1895, route 169	Croix	Aile A	D
CHSLD	02	CIUSSS DU SAGUENAY – LAC-SAINT-JEAN	CENTRE D'HÉBERGEMENT SAINTE-MARIE	2184, rue Perrier	Saguenay	Aile C	D
CHSLD	02	CIUSSS DU SAGUENAY – LAC-SAINT-JEAN	CENTRE D'HÉBERGEMENT GEORGES-HÉBERT	2841, rue Faraday	Saguenay	Principal	D
					Métabetchouan-Lac-à-la-		
CHSLD	02	CIUSSS DU SAGUENAY – LAC-SAINT-JEAN	CLSC ET CHSLD DE MÉTABETCHOUAN-LAC-À-LA-CROIX	1895, route 169	Croix	Aile - D	D
					Métabetchouan-Lac-à-la-		
CHSLD	02	CIUSSS DU SAGUENAY – LAC-SAINT-JEAN	CLSC ET CHSLD DE MÉTABETCHOUAN-LAC-À-LA-CROIX	1895, route 169	Croix	Aile - C	D
CHSLD	02	CIUSSS DU SAGUENAY – LAC-SAINT-JEAN	CENTRE D'HÉBERGEMENT JACQUES-CARTIER	904, rue Jacques-Cartier Est	Saguenay	Foyer Beaumanoir	D
CHSLD	02	CIUSSS DU SAGUENAY – LAC-SAINT-JEAN	CENTRE D'HÉBERGEMENT ISIDORE-GAUTHIER	5731, avenue du Pont Nord	Alma	Principal	D
					Métabetchouan-Lac-à-la-		
CHSLD	02	CIUSSS DU SAGUENAY – LAC-SAINT-JEAN	CLSC ET CHSLD DE MÉTABETCHOUAN-LAC-À-LA-CROIX	1895, route 169	Croix	Aile - E Avant	D
CHSLD	02	CIUSSS DU SAGUENAY – LAC-SAINT-JEAN	CENTRE D'HÉBERGEMENT D'ALMA	50, chemin du Foyer	Alma	Aile principale	C

Catégorie de l'installation principale	Région	Nom établissement	Nom installation	Adresse	Municipalité	Désignation	IE
CHSLD	02	CIUSSS DU SAGUENAY – LAC-SAINT-JEAN	CENTRE D'HÉBERGEMENT DE LA COLLINE	150, rue Pinel	Saguenay	Bloc 3	C
CHSLD	02	CIUSSS DU SAGUENAY – LAC-SAINT-JEAN	CENTRE D'HÉBERGEMENT SAINT-JOSEPH	1893, rue Alexis-Simard	Saguenay	Principal	C
CHSLD	02	CIUSSS DU SAGUENAY – LAC-SAINT-JEAN	CENTRE D'HÉBERGEMENT GEORGES-HÉBERT	2841, rue Faraday	Saguenay	Salle à manger	B
CHSLD	02	CIUSSS DU SAGUENAY – LAC-SAINT-JEAN	CENTRE D'HÉBERGEMENT JACQUES-CARTIER	904, rue Jacques-Cartier Est	Saguenay	Foyer Section Chambre	B
					Métabetchouan-Lac-à-la-Croix		
CHSLD	02	CIUSSS DU SAGUENAY – LAC-SAINT-JEAN	CLSC ET CHSLD DE MÉTABETCHOUAN-LAC-À-LA-CROIX	1895, route 169	Croix	Aile - E Central	B
					Métabetchouan-Lac-à-la-Croix		
CHSLD	02	CIUSSS DU SAGUENAY – LAC-SAINT-JEAN	CLSC ET CHSLD DE MÉTABETCHOUAN-LAC-À-LA-CROIX	1895, route 169	Croix	Aile - B	B
CHSLD	02	CIUSSS DU SAGUENAY – LAC-SAINT-JEAN	CENTRE D'HÉBERGEMENT DESCHÊNES	1841, rue Deschênes	Saguenay	Aile D	B
CHSLD	02	CIUSSS DU SAGUENAY – LAC-SAINT-JEAN	CENTRE D'HÉBERGEMENT DE LA COLLINE	150, rue Pinel	Saguenay	Bloc 4	B
CHSLD	02	CIUSSS DU SAGUENAY – LAC-SAINT-JEAN	CENTRE D'HÉBERGEMENT DESCHÊNES	1841, rue Deschênes	Saguenay	Principal	B
				1229, boulevard du Sacré-Cœur			
CHSLD	02	CIUSSS DU SAGUENAY – LAC-SAINT-JEAN	CENTRE D'HÉBERGEMENT DE SAINT-FÉLICIEN	Cœur	Saint-Félicien	Édifice Foyer de la Paix	B
CHSLD	02	CIUSSS DU SAGUENAY – LAC-SAINT-JEAN	CENTRE D'HÉBERGEMENT DES PENSÉES	3240, rue des Pensées	Saguenay	Principal	A
CHSLD	02	CIUSSS DU SAGUENAY – LAC-SAINT-JEAN	CENTRE D'HÉBERGEMENT DESCHÊNES	1841, rue Deschênes	Saguenay	Aile B	A
CHSLD	02	CIUSSS DU SAGUENAY – LAC-SAINT-JEAN	CENTRE D'HÉBERGEMENT DE DOLBEAU-MISTASSINI	116, avenue des Chutes	Dolbeau-Mistassini	Principal	A
CHSLD	02	CIUSSS DU SAGUENAY – LAC-SAINT-JEAN	CLSC ET CENTRE D'HÉBERGEMENT DE NORMANDIN	1205, rue Saint-Cyrille	Normandin	Principal	A
CHSLD	02	CIUSSS DU SAGUENAY – LAC-SAINT-JEAN	CENTRE D'HÉBERGEMENT DE LA COLLINE	150, rue Pinel	Saguenay	Bloc 1	A
CHSLD	02	CIUSSS DU SAGUENAY – LAC-SAINT-JEAN	CENTRE D'HÉBERGEMENT D'ALMA	50, chemin du Foyer	Alma	Agrandissement 1995	A
CHSLD	02	CIUSSS DU SAGUENAY – LAC-SAINT-JEAN	CENTRE D'HÉBERGEMENT DE BAGOTVILLE	562, rue de Victoria	Saguenay	Bloc principal	A
CHSLD	02	CIUSSS DU SAGUENAY – LAC-SAINT-JEAN	CENTRE D'HÉBERGEMENT DE LA COLLINE	150, rue Pinel	Saguenay	Bloc 2	A
CHSLD	02	CIUSSS DU SAGUENAY – LAC-SAINT-JEAN	CENTRE D'HÉBERGEMENT MGR-VICTOR-TREMBLAY	1236, rue d'Angoulême	Saguenay	Principal	A
CHSLD	02	CIUSSS DU SAGUENAY – LAC-SAINT-JEAN	CENTRE D'HÉBERGEMENT MGR-VICTOR-TREMBLAY	1236, rue d'Angoulême	Saguenay	Unité de vie Agrandissement 2010	A
CHSLD	02	CIUSSS DU SAGUENAY – LAC-SAINT-JEAN	CENTRE D'HÉBERGEMENT SAINTE-MARIE	2184, rue Perrier	Saguenay	Aile E	A
CHSLD	02	CIUSSS DU SAGUENAY – LAC-SAINT-JEAN	CENTRE D'HÉBERGEMENT SAINTE-MARIE	2184, rue Perrier	Saguenay	Aile D	A
CHSLD	02	CIUSSS DU SAGUENAY – LAC-SAINT-JEAN	CENTRE D'HÉBERGEMENT SAINTE-MARIE	2184, rue Perrier	Saguenay	Aile B	A
				1229, boulevard du Sacré-Cœur			
CHSLD	02	CIUSSS DU SAGUENAY – LAC-SAINT-JEAN	CENTRE D'HÉBERGEMENT DE SAINT-FÉLICIEN	Cœur	Saint-Félicien	Agrandissement 2009	A
CHSLD	02	CIUSSS DU SAGUENAY – LAC-SAINT-JEAN	CENTRE D'HÉBERGEMENT JACQUES-CARTIER	904, rue Jacques-Cartier Est	Saguenay	Partie Est	A
CHSLD	02	CIUSSS DU SAGUENAY – LAC-SAINT-JEAN	CENTRE D'HÉBERGEMENT DESCHÊNES	1841, rue Deschênes	Saguenay	Aile C	A
CHSLD	02	CIUSSS DU SAGUENAY – LAC-SAINT-JEAN	CENTRE D'HÉBERGEMENT D'ALMA	50, chemin du Foyer	Alma	Agrandissement 2014.	A
CHSLD	02	CIUSSS DU SAGUENAY – LAC-SAINT-JEAN	CENTRE D'HÉBERGEMENT DE BAGOTVILLE	562, rue de Victoria	Saguenay	Agrandissement	A
CHSLD	02	CENTRE D'HÉBERGEMENT ST-FRANÇOIS INC.	CENTRE D'HÉBERGEMENT ST-FRANÇOIS	912, rue Jacques-Cartier	Saguenay	Foyer Saint-François	A
CHSLD	02	CIUSSS DU SAGUENAY – LAC-SAINT-JEAN	MDA MA DE ROBERVAL	500, avenue Bergeron	Roberval	Maison des aînés et alternative	A
CHSLD	02	CIUSSS DU SAGUENAY – LAC-SAINT-JEAN	MDA MA DE LA RIVIÈRE-SAGUENAY	431, rue Saint-Gérard	Saguenay	Maison des aînés et alternative	A
CHSLD	02	CIUSSS DU SAGUENAY – LAC-SAINT-JEAN	MDA MA DES CASCADES	75, chemin du Foyer	Alma	Bâtiment 1	A
CHSLD	03	CIUSSS DE LA CAPITALE-NATIONALE	CLSC ET CHSLD DE SAINT-SIMÉON	371, rue Saint-Laurent	Saint-Siméon	Principal	E
				1550, rue de la Pointe-aux-Lièvres			
CHSLD	03	CIUSSS DE LA CAPITALE-NATIONALE	CENTRE D'HÉBERGEMENT LOUIS-HÉBERT	Lièvres	Québec	Principal	D

Catégorie de l'installation principale	Région	Nom établissement	Nom installation	Adresse	Municipalité	Désignation	IE
CHSLD	03	CHU DE QUÉBEC - UL	HÔPITAL SAINT-FRANÇOIS D'ASSISE	10, rue De L'Espinay	Québec	Aile D	D
CHSLD	03	HÔPITAL JEFFERY HALE - SAINT BRIGID'S	HÔPITAL JEFFERY HALE	1250, chemin Sainte-Foy	Québec	Hôpital	D
CHSLD	03	CIUSSS DE LA CAPITALE-NATIONALE	CENTRE D'HÉBERGEMENT NOTRE-DAME-DE-LOURDES	105, rue Hermine	Québec	Principal	D
CHSLD	03	CIUSSS DE LA CAPITALE-NATIONALE	CENTRE D'HÉBERGEMENT DU FAUBOURG	925, avenue Turnbull	Québec	Principal	D
CHSLD	03	CIUSSS DE LA CAPITALE-NATIONALE	CENTRE D'HÉBERGEMENT DE LORETTEVILLE	165, rue Lessard	Québec	Principal	D
CHSLD	03	CIUSSS DE LA CAPITALE-NATIONALE	CENTRE D'HÉBERGEMENT YVONNE-SYLVAIN	3365, rue Guimont	Québec	Principal	D
				2135, rue de la Terrasse-			
CHSLD	03	CIUSSS DE LA CAPITALE-NATIONALE	CENTRE D'HÉBERGEMENT SAINT-AUGUSTIN	Cadieux	Québec	Principal	D
CHSLD	03	CIUSSS DE LA CAPITALE-NATIONALE	CENTRE MULTI. SSS CHRIST-ROI	900, boulevard Wilfrid-Hamel	Québec	Aile A B C	D
CHSLD	03	CIUSSS DE LA CAPITALE-NATIONALE	CENTRE D'HÉBERGEMENT DE LORETTEVILLE	165, rue Lessard	Québec	Centre de jour	C
CHSLD	03	CIUSSS DE LA CAPITALE-NATIONALE	CENTRE D'HÉBERGEMENT PAUL-TRIQUET	789, rue de Belmont	Québec	Résidence Paul Triquet	C
CHSLD	03	CIUSSS DE LA CAPITALE-NATIONALE	CENTRE D'HÉBERGEMENT SAINT-ANTOINE	1451, boulevard Père-Lelièvre	Québec	Principal	C
CHSLD	03	CIUSSS DE LA CAPITALE-NATIONALE	CHSLD ET HÔPITAL DE CHARLESBOURG	7150, boulevard Cloutier	Québec	Bâtiment 2 CHSLD	C
CHSLD	03	CIUSSS DE LA CAPITALE-NATIONALE	CENTRE MULTI. SSS CHAUVEAU	11999, rue de l'Hôpital	Québec	CHSLD (01)	C
CHSLD	03	HÔPITAL JEFFERY HALE - SAINT BRIGID'S	SAINT BRIGID'S HOME	1645, chemin Saint-Louis	Québec	Principal Principal	B
					Saint-Pierre-de-l'Île-		
CHSLD	03	CIUSSS DE LA CAPITALE-NATIONALE	CLSC ET CHSLD ALPHONSE-BONENFANT	1199, chemin Royal	d'Orléans	CHSLD	B
CHSLD	03	CIUSSS DE LA CAPITALE-NATIONALE	CENTRE D'HÉBERGEMENT DE SAINT-RAYMOND	324, rue Saint-Joseph	Saint-Raymond	Principal	B
CHSLD	03	CIUSSS DE LA CAPITALE-NATIONALE	CENTRE D'HÉBERGEMENT DE LORETTEVILLE	165, rue Lessard	Québec	Chambres	B
CHSLD	03	CIUSSS DE LA CAPITALE-NATIONALE	CENTRE D'HÉBERGEMENT BELLERIVE	555, boulevard De Comporté	La Malbaie	Principal	B
CHSLD	03	CIUSSS DE LA CAPITALE-NATIONALE	CHSLD ET HÔPITAL DE CHARLESBOURG	7150, boulevard Cloutier	Québec	Principal CHSLD	B
CHSLD	03	CIUSSS DE LA CAPITALE-NATIONALE	CENTRE D'HÉBERGEMENT NOTRE-DAME-DE-LOURDES	105, rue Hermine	Québec	Chambres	B
CHSLD	03	CIUSSS DE LA CAPITALE-NATIONALE	CENTRE D'HÉBERGEMENT HÔPITAL GÉNÉRAL DE QUÉBEC	260, boulevard Langelier	Notre-Dame-des-Anges	Hôpital Ailes A B C D	B
CHSLD	03	CIUSSS DE LA CAPITALE-NATIONALE	CENTRE D'HÉBERGEMENT DE CLERMONT	6, rue du Foyer	Clermont	Principal	B
CHSLD	03	CIUSSS DE LA CAPITALE-NATIONALE	CENTRE D'HÉBERGEMENT DE LORETTEVILLE	165, rue Lessard	Québec	Agrandissement (1995)	B
CHSLD	03	CIUSSS DE LA CAPITALE-NATIONALE	CHSLD ET HÔPITAL DE CHARLESBOURG	7150, boulevard Cloutier	Québec	Bâtiment 3 CHSLD et centre de jour	B
CHSLD	03	CIUSSS DE LA CAPITALE-NATIONALE	CENTRE D'HÉBERGEMENT DE DONNACONA	250, boulevard Gaudreau	Donnacona	Agrandissement (Bloc B)	B
CHSLD	03	CIUSSS DE LA CAPITALE-NATIONALE	CENTRE MULTI. SSS DE SAINT-RAYMOND	700, rue Saint-Cyrille	Saint-Raymond	Bloc C - Pavillon Lorraine Linteau	A
CHSLD	03	CIUSSS DE LA CAPITALE-NATIONALE	CENTRE D'HÉBERGEMENT DES CHUTES	700, boulevard des Chutes	Québec	Principal	A
CHSLD	03	CIUSSS DE LA CAPITALE-NATIONALE	CENTRE D'HÉBERGEMENT DE SAINT-CASIMIR	605, rue Fleury	Saint-Casimir	Principal	A
						CHSLD- pédopsychiatrie-bureaux	
CHSLD	03	CIUSSS DE LA CAPITALE-NATIONALE	CENTRE MULTI. SSS SACRÉ-CŒUR	1, avenue du Sacré-Cœur	Québec	administratifs	A
CHSLD	03	CIUSSS DE LA CAPITALE-NATIONALE	CHSLD ET HÔPITAL DE CHARLESBOURG	7150, boulevard Cloutier	Québec	Bâtiment 4 Agrandissement 1993	A
CHSLD	03	CIUSSS DE LA CAPITALE-NATIONALE	CLSC ET CHSLD DE SAINT-SIMÉON	371, rue Saint-Laurent	Saint-Siméon	Agrandissement 2002	A
CHSLD	03	CIUSSS DE LA CAPITALE-NATIONALE	CENTRE ACT. DE JOUR DI ET TSA ET CHSLD DE SAINT-MARC-DES-CARRIÈRES	444, rue Beauchamps	Saint-Marc-des-Carrières	Bât 01 : Hébergement	A
CHSLD	03	CIUSSS DE LA CAPITALE-NATIONALE	CENTRE ACT. DE JOUR DI ET TSA ET CHSLD DE SAINT-MARC-DES-CARRIÈRES	444, rue Beauchamps	Saint-Marc-des-Carrières	Bât 02 : Secteur des services	A

Catégorie de l'installation principale	Région	Nom établissement	Nom installation	Adresse	Municipalité	Désignation	IE
CHSLD	03	CIUSSS DE LA CAPITALE-NATIONALE	CENTRE D'HÉBERGEMENT DE LIMOILOU	1401-1405, chemin de la Canardière	Québec	CHSLD Centre d'hébergement Champlain des Montagnes	A
CHSLD	03	CIUSSS DE LA CAPITALE-NATIONALE	CLSC D'ORSAINVILLE	791, rue de Sherwood	Québec	Centre d'hébergement	A
CHSLD	03	CIUSSS DE LA CAPITALE-NATIONALE	CENTRE D'HÉBERGEMENT DE PONT-ROUGE	5, rue du Jardin	Pont-Rouge	Centre d'hébergement	A
CHSLD	03	CENTRE D'HÉBERGEMENT DU BOISÉ LTÉE	CENTRE D'HÉBERGEMENT DU BOISÉ	3690, boulevard Neilson	Québec	CHSLD	A
CHSLD	03	CIUSSS DE LA CAPITALE-NATIONALE	CENTRE MULTI. SSS DE BAIE-SAINT-PAUL	92, rue Racine	Baie-Saint-Paul	Aile C (CHSLD)	A
CHSLD	03	CHU DE QUÉBEC - UL	LES JARDINS JEAN BOSCO	2160, chemin Sainte-Foy	Québec	Résidences personnes âgées Aile A	A
CHSLD	03	CHU DE QUÉBEC - UL	LES JARDINS JEAN BOSCO	2160, chemin Sainte-Foy	Québec	Résidences pour personnes âgées Aile B	A
CHSLD	03	CHU DE QUÉBEC - UL	LES JARDINS JEAN BOSCO	2160, chemin Sainte-Foy	Québec	Résidences pour personnes âgées Aile C	A
CHSLD	04	CIUSSS DE LA MAURICIE-ET-DU-CENTRE-DU-QUÉBEC	CHSLD ET CRDP DU ROSEAU	45, rue de l'Ermitage	Victoriaville	Bâtiment 2	E
CHSLD	04	CIUSSS DE LA MAURICIE-ET-DU-CENTRE-DU-QUÉBEC	CENTRE D'HÉBERGEMENT FREDERICK-GEORGE-HERIOT	75, rue Saint-Georges	Drummondville	Aile D	E
CHSLD	04	CIUSSS DE LA MAURICIE-ET-DU-CENTRE-DU-QUÉBEC	CENTRE D'HÉBERGEMENT FREDERICK-GEORGE-HERIOT	75, rue Saint-Georges	Drummondville	Aile F	D
CHSLD	04	CIUSSS DE LA MAURICIE-ET-DU-CENTRE-DU-QUÉBEC	CENTRE D'HÉBERGEMENT FREDERICK-GEORGE-HERIOT	75, rue Saint-Georges	Drummondville	Aile H	D
CHSLD	04	CIUSSS DE LA MAURICIE-ET-DU-CENTRE-DU-QUÉBEC	CENTRE D'HÉBERGEMENT FREDERICK-GEORGE-HERIOT	75, rue Saint-Georges	Drummondville	Aile B	D
CHSLD	04	CIUSSS DE LA MAURICIE-ET-DU-CENTRE-DU-QUÉBEC	CENTRE D'HÉBERGEMENT FREDERICK-GEORGE-HERIOT	75, rue Saint-Georges	Drummondville	Aile C	D
CHSLD	04	CIUSSS DE LA MAURICIE-ET-DU-CENTRE-DU-QUÉBEC	CENTRE D'HÉBERGEMENT DE LYSTER	2180, rue Bécancour	Lyster	Principal	D
CHSLD	04	CIUSSS DE LA MAURICIE-ET-DU-CENTRE-DU-QUÉBEC	CHSLD DE NOTRE-DAME-DU-BON-CONSEIL	91, rue Saint-Thomas	Notre-Dame-du-Bon-Conseil	Partie principale	D
CHSLD	04	CIUSSS DE LA MAURICIE-ET-DU-CENTRE-DU-QUÉBEC	CHSLD MGR PAQUIN	580, rue du Couvent	Saint-Tite	Bâtiment 2	D
CHSLD	04	CIUSSS DE LA MAURICIE-ET-DU-CENTRE-DU-QUÉBEC	CENTRE D'HÉBERGEMENT FREDERICK-GEORGE-HERIOT	75, rue Saint-Georges	Drummondville	Aile G	D
CHSLD	04	CIUSSS DE LA MAURICIE-ET-DU-CENTRE-DU-QUÉBEC	CENTRE D'HÉBERGEMENT FREDERICK-GEORGE-HERIOT	75, rue Saint-Georges	Drummondville	Aile E	D
CHSLD	04	CIUSSS DE LA MAURICIE-ET-DU-CENTRE-DU-QUÉBEC	CENTRE D'HÉBERGEMENT FREDERICK-GEORGE-HERIOT	75, rue Saint-Georges	Drummondville	Aile A	C
CHSLD	04	CIUSSS DE LA MAURICIE-ET-DU-CENTRE-DU-QUÉBEC	CHSLD ET CRDI-TSA LAFLÈCHE	1650, 6e Avenue	Shawinigan	Unités S et 1 (PSP)	C

Catégorie de l'installation principale	Région	Nom établissement	Nom installation	Adresse	Municipalité	Désignation	IE
CHSLD	04	CIUSSS DE LA MAURICIE-ET-DU-CENTRE-DU-QUÉBEC	CENTRE MULTI. SSS CLOUTIER	145, rue Toupin	Trois-Rivières	Aile E	C
CHSLD	04	CIUSSS DE LA MAURICIE-ET-DU-CENTRE-DU-QUÉBEC	CENTRE D'HÉBERGEMENT DE WARWICK	10, rue L'Heureux	Warwick	Principal-Foyer Étoiles d'or	C
CHSLD	04	CIUSSS DE LA MAURICIE-ET-DU-CENTRE-DU-QUÉBEC	CHSLD DE SAINT-NARCISSE	361, rue du Collège	Saint-Narcisse	Principal	C
CHSLD	04	CIUSSS DE LA MAURICIE-ET-DU-CENTRE-DU-QUÉBEC	CENTRE D'HÉBERGEMENT FREDERICK-GEORGE-HERIOT	75, rue Saint-Georges	Drummondville	Aile I (agrandissement 125 lits)	C
CHSLD	04	CIUSSS DE LA MAURICIE-ET-DU-CENTRE-DU-QUÉBEC	CHSLD DE SAINTE-ANNE-DE-LA-PÉRADE	60, rue de la Fabrique	Sainte-Anne-de-la-Pérade	Principal Principal	C
CHSLD	04	CIUSSS DE LA MAURICIE-ET-DU-CENTRE-DU-QUÉBEC	CENTRE D'HÉBERGEMENT DE SAINT-EUSÈBE	435, rue Saint-Jacques Est	Princeville	Principal Principal	B
CHSLD	04	CIUSSS DE LA MAURICIE-ET-DU-CENTRE-DU-QUÉBEC	CHSLD ET CRDP DU ROSEAU	45, rue de l'Ermitage	Victoriaville	Bâtiment 1 Bâtiment 1	B
CHSLD	04	CIUSSS DE LA MAURICIE-ET-DU-CENTRE-DU-QUÉBEC	CENTRE MULTI. SSS CLOUTIER	155, rue Toupin	Trois-Rivières	Aile D	B
CHSLD	04	CIUSSS DE LA MAURICIE-ET-DU-CENTRE-DU-QUÉBEC	CENTRE D'HÉBERGEMENT LOUIS-DENONCOURT	435, rue Saint-Roch	Trois-Rivières	Centre d'hébergement de soins de longue durée	B
CHSLD	04	CIUSSS DE LA MAURICIE-ET-DU-CENTRE-DU-QUÉBEC	CHSLD ET CRDI-TSA LAFLÈCHE	1650, 6e Avenue	Shawinigan	CHSLD	B
CHSLD	04	CIUSSS DE LA MAURICIE-ET-DU-CENTRE-DU-QUÉBEC	CHSLD ET CLSC DE SAINTE-THÈCLE	651, rue Saint-Jacques	Sainte-Thècle	Principal Principal	B
CHSLD	04	CIUSSS DE LA MAURICIE-ET-DU-CENTRE-DU-QUÉBEC	CENTRE MULTI. SSS COOKE	3450, rue Sainte-Marguerite	Trois-Rivières	Centre d'hébergement et de soins de longue durée	B
CHSLD	04	CIUSSS DE LA MAURICIE-ET-DU-CENTRE-DU-QUÉBEC	CHSLD MGR PAQUIN	580, rue du Couvent	Saint-Tite	Principal	B
CHSLD	04	CIUSSS DE LA MAURICIE-ET-DU-CENTRE-DU-QUÉBEC	CHSLD ET CLSC DU CHÊNE	61, rue de l'Ermitage	Victoriaville	Principal	B
CHSLD	04	CIUSSS DE LA MAURICIE-ET-DU-CENTRE-DU-QUÉBEC	CENTRE MULTI. SSS CLOUTIER	155, rue Toupin	Trois-Rivières	Aile B	B
CHSLD	04	CIUSSS DE LA MAURICIE-ET-DU-CENTRE-DU-QUÉBEC	CENTRE D'HÉBERGEMENT ROMAIN-BECQUET	255, route Marie-Victorin	Saint-Pierre-les-Becquets	Principal	B
CHSLD	04	CIUSSS DE LA MAURICIE-ET-DU-CENTRE-DU-QUÉBEC	CHSLD ET CLSC DE SAINTE-THÈCLE	651, rue Saint-Jacques	Sainte-Thècle	Bâtiment 2 Bâtiment 2	A
CHSLD	04	CIUSSS DE LA MAURICIE-ET-DU-CENTRE-DU-QUÉBEC	CENTRE D'HÉBERGEMENT SAINT-MAURICE	555, avenue de la Station	Shawinigan	CHSLD	A
CHSLD	04	CIUSSS DE LA MAURICIE-ET-DU-CENTRE-DU-QUÉBEC	CENTRE D'HÉBERGEMENT DE FORTIERVILLE	521, avenue du Foyer	Fortierville	Principal	A

Catégorie de l'installation principale	Région	Nom établissement	Nom installation	Adresse	Municipalité	Désignation	IE
CHSLD	04	CIUSSS DE LA MAURICIE-ET-DU-CENTRE-DU-QUÉBEC	CENTRE D'HÉBERGEMENT FREDERICK-GEORGE-HERIOT	75, rue Saint-Georges	Drummondville	Aile K	A
CHSLD	04	CIUSSS DE LA MAURICIE-ET-DU-CENTRE-DU-QUÉBEC	CENTRE D'HÉBERGEMENT DE WARWICK	10, rue L'Heureux	Warwick	Agrandissement 1995-Foyer Étoiles d'or	A
CHSLD	04	CIUSSS DE LA MAURICIE-ET-DU-CENTRE-DU-QUÉBEC	CENTRE D'HÉBERGEMENT ROLAND-LECLERC	3500, rue Sainte-Marguerite	Trois-Rivières	Centre d'hébergement de soins de longue durée	A
CHSLD	04	CIUSSS DE LA MAURICIE-ET-DU-CENTRE-DU-QUÉBEC	CHSLD DE SAINTE-ANNE-DE-LA-PÉRADE	60, rue de la Fabrique	Sainte-Anne-de-la-Pérade	Agrandissement 2005	A
CHSLD	04	CIUSSS DE LA MAURICIE-ET-DU-CENTRE-DU-QUÉBEC	CHSLD DE SAINTE-ANNE-DE-LA-PÉRADE	60, rue de la Fabrique	Sainte-Anne-de-la-Pérade	Agrandissement 2012	A
CHSLD	04	CIUSSS DE LA MAURICIE-ET-DU-CENTRE-DU-QUÉBEC	CHSLD DE SAINT-NARCISSE	361, rue du Collège	Saint-Narcisse	Agrandissement 2011	A
CHSLD	04	CIUSSS DE LA MAURICIE-ET-DU-CENTRE-DU-QUÉBEC	CHSLD ET CLSC DU CHÊNE	61, rue de l'Ermitage	Victoriaville	Agrandissement 2006-Ouest	A
CHSLD	04	CIUSSS DE LA MAURICIE-ET-DU-CENTRE-DU-QUÉBEC	MDA MA DE VICTORIANVILLE	5, rue Dumas	Victorianville	Principal	A
CHSLD	04	CIUSSS DE LA MAURICIE-ET-DU-CENTRE-DU-QUÉBEC	MDA MA DE DRUMMONDVILLE	450, rue Heriot	Drummondville	Principal	A
CHSLD	05	CIUSSS DE L'ESTRIE - CHUS	CHSLD VILLA-BONHEUR	71, rue Court	Granby	CHSLD	E
CHSLD	05	CIUSSS DE L'ESTRIE - CHUS	CENTRE MULTI. SSS DE MEMPHRÉMAGOG	93, rue Principale Est	Magog	CHSLD #1	D
CHSLD	05	CIUSSS DE L'ESTRIE - CHUS	HÔPITAL DE GRANBY	230, rue Davignon	Granby	Centre d'hébergement Marie-Berthe Couture	D
CHSLD	05	CIUSSS DE L'ESTRIE - CHUS	CHSLD DE SUTTON	50, rue Western	Sutton		D
CHSLD	05	CIUSSS DE L'ESTRIE - CHUS	CHSLD DE WEEDON	245, rue Saint-Janvier	Weedon	Principal	C
CHSLD	05	CSSS - INSTITUT UNIVERSITAIRE DE GÉRIATRIE DE SHERBROOKE	CENTRE D'HÉBERGEMENT CHAMPLAIN-DE-LA-ROSE-BLANCHE	60, rue Jean-Maurice	Sherbrooke	Principal	C
CHSLD	05	CIUSSS DE L'ESTRIE - CHUS	CHSLD DE COWANSVILLE	200, rue Principale	Cowansville		C
CHSLD	05	DE SHERBROOKE	CHSLD SAINT-JOSEPH	611, boulevard Queen Victoria	Sherbrooke	Principal	C
CHSLD	05	CIUSSS DE L'ESTRIE - CHUS	CHSLD DE FARNHAM	800, rue Saint-Paul	Farnham	Les Foyers Farnham	C
CHSLD	05	CIUSSS DE L'ESTRIE - CHUS	CHSLD DE WEEDON	245, rue Saint-Janvier	Weedon	Bâtiment 3	A
CHSLD	05	CIUSSS DE L'ESTRIE - CHUS	CHSLD DE RICHMOND	980, rue McGauran	Richmond	Principal	A
CHSLD	05	CIUSSS DE L'ESTRIE - CHUS	CLSC ET CHSLD DE VALCOURT	1150, rue Champlain	Valcourt	CHSLD	A
CHSLD	05	CIUSSS DE L'ESTRIE - CHUS	CHSLD DE RICHMOND	980, rue McGauran	Richmond	Bâtiment 2	A
CHSLD	05	CIUSSS DE L'ESTRIE - CHUS	CHSLD DE WEEDON	245, rue Saint-Janvier	Weedon	Bâtiment 2	A
CHSLD	05	CIUSSS DE L'ESTRIE - CHUS	CENTRE MULTI. SSS DE LA MRC DE COATICOOK	138, rue Jeanne-Mance	Coaticook	Agrandissement Aile Ste-Catherine	A
CHSLD	05	CIUSSS DE L'ESTRIE - CHUS	CENTRE MULTI. SSS DE MEMPHRÉMAGOG	98, rue Saint-Patrice Est	Magog	CHSLD #2	A
CHSLD	05	CIUSSS DE L'ESTRIE - CHUS	CHSLD DE FARNHAM	780, rue Saint-Paul	Farnham	Maison d'hébergement Gérard-Harbec	A
CHSLD	05	CIUSSS DE L'ESTRIE - CHUS	CENTRE MULTI. SSS D'EAST ANGUS	110, rue Lafontaine	East Angus	CHSLD	A

Catégorie de l'installation principale	Région	Nom établissement	Nom installation	Adresse	Municipalité	Désignation	IE
CHSLD	05	CIUSSS DE L'ESTRIE - CHUS	MDA MA DE SHERBROOKE	2020, rue André-Breton	Sherbrooke	Maison des aînés et alternative de Sherbrooke	A
CHSLD	05	CIUSSS DE L'ESTRIE - CHUS	MDA MA DE MAGOG	15, chemin Southière	Magog	Principal Maison des aînés et alternative de Magog	A
CHSLD	06	CIUSSS DE L'OUEST-DE-L'ÎLE-DE-MONTRÉAL	CENTRE D'HÉBERGEMENT DENIS-BENJAMIN-VIGER	3292, rue Cherrier	Montréal	Centre d'accueil	E
CHSLD	06	CIUSSS DE L'OUEST-DE-L'ÎLE-DE-MONTRÉAL	CENTRE D'HÉBERGEMENT DE DORVAL	225, avenue de la Présentation	Dorval	Bâtiment 2	E
CHSLD	06	CIUSSS DU CENTRE-SUD-DE-L'ÎLE-DE-MONTRÉAL	CHSLD ET CENTRE SERV. AMB. CHAMPLAIN	1325, rue Crawford	Montréal	CHSLD	E
CHSLD	06	CIUSSS DU CENTRE-SUD-DE-L'ÎLE-DE-MONTRÉAL	CENTRE D'HÉBERGEMENT LOUIS-RIEL	2120, rue Augustin-Cantin	Montréal	CHSLD	E
CHSLD	06	CIUSSS DE L'EST-DE-L'ÎLE-DE-MONTRÉAL	INSTITUT UNIVERSITAIRE EN SM DE MONTRÉAL	7455, rue Hochelaga	Montréal	Bat. 4 - Emilie Gamelin (CHSLD Jeanne LeBer)	E
CHSLD	06	CIUSSS DE L'EST-DE-L'ÎLE-DE-MONTRÉAL	PAVILLON ROSEMONT	5655, boulevard Rosemont	Montréal	Aile F (Multi vocations - Santé)	E
CHSLD	06	HÔPITAL SANTA CABRINI	HÔPITAL SANTA CABRINI	6887, rue Chatelain	Montréal	Bat.1 - CHSLD Dante - Café./Accueil/Services	E
CHSLD	06	CIUSSS DU CENTRE-SUD-DE-L'ÎLE-DE-MONTRÉAL	CENTRE D'HÉBERGEMENT ÉMILIE-GAMELIN	1440, rue Dufresne	Montréal	Aile B	E
CHSLD	06	CIUSSS DU CENTRE-SUD-DE-L'ÎLE-DE-MONTRÉAL	CENTRE D'HÉBERGEMENT ERNEST-ROUTHIER	2110, rue Wolfe	Montréal	CHSLD	E
CHSLD	06	CIUSSS DE L'EST-DE-L'ÎLE-DE-MONTRÉAL	CHSLD NICOLET	2300, rue Nicolet	Montréal	CHSLD Nicolet	E
CHSLD	06	CIUSSS DU NORD-DE-L'ILE-DE-MONTRÉAL	CHSLD DE LA PETITE-PATRIE	6767, rue Cartier	Montréal	CHSLD	E
CHSLD	06	CIUSSS DU NORD-DE-L'ILE-DE-MONTRÉAL	CHSLD LAURENDEAU	1725, boulevard Gouin Est	Montréal	CHSLD	E
CHSLD	06	CIUSSS DU CENTRE-SUD-DE-L'ÎLE-DE-MONTRÉAL	CENTRE D'HÉBERGEMENT JEANNE-MANCE	3430, rue Jeanne-Mance	Montréal	CHSLD	E
CHSLD	06	CIUSSS DU CENTRE-SUD-DE-L'ÎLE-DE-MONTRÉAL	INSTITUT UNIVERSITAIRE DE GÉRIATRIE DE MONTRÉAL	4565, chemin Queen-Mary	Montréal	CHSLD	E
CHSLD	06	CIUSSS DU CENTRE-SUD-DE-L'ÎLE-DE-MONTRÉAL	CENTRE D'HÉBERGEMENT JEAN-DE-LA-LANDE	4255, avenue Papineau	Montréal	CHSLD	E
CHSLD	06	CIUSSS DU CENTRE-SUD-DE-L'ÎLE-DE-MONTRÉAL	CENTRE D'HÉBERGEMENT ALFRED-DESROCHERS	5325, avenue Victoria	Montréal	CHSLD	E
CHSLD	06	CIUSSS DU CENTRE-OUEST-DE-L'ÎLE-DE-MONTRÉAL	CENTRE D'HÉBERGEMENT FATHER DOWD	6565, chemin Hudson	Montréal	Centre d'hébergement	E
CHSLD	06	CIUSSS DU CENTRE-SUD-DE-L'ÎLE-DE-MONTRÉAL	CENTRE D'HÉBERGEMENT PAUL-BRUCHÉSI	2225, rue Rachel Est	Montréal	CHSLD	E
CHSLD	06	CIUSSS DE L'EST-DE-L'ÎLE-DE-MONTRÉAL	CHSLD ÉLORIA-LEPAGE	3090, avenue de la Pépinière	Montréal	Bat. 3 - Unités de vie et services	E
CHSLD	06	CIUSSS DU CENTRE-SUD-DE-L'ÎLE-DE-MONTRÉAL	CENTRE D'HÉBERGEMENT YVON-BRUNET	6250, avenue Newman	Montréal	CHSLD	E

Catégorie de l'installation principale	Région	Nom établissement	Nom installation	Adresse	Municipalité	Désignation	IE
CHSLD	06	CIUSSS DU CENTRE-SUD-DE-L'ÎLE-DE-MONTRÉAL	CHSLD ET CRD DE SAINT-HENRI	5205, rue Notre-Dame Ouest	Montréal	CHSLD	D
CHSLD	06	CIUSSS DU CENTRE-SUD-DE-L'ÎLE-DE-MONTRÉAL	CENTRE D'HÉBERGEMENT DE VERDUN	5500, boulevard LaSalle	Montréal	CHSLD	D
CHSLD	06	CIUSSS DU CENTRE-SUD-DE-L'ÎLE-DE-MONTRÉAL	CENTRE D'HÉBERGEMENT DES SEIGNEURS	1800, rue Saint-Jacques Ouest	Montréal	CHSLD	D
CHSLD	06	CIUSSS DU NORD-DE-L'ILE-DE-MONTRÉAL	CHSLD AUCLAIR	6900, rue Boyer	Montréal	CHSLD	D
CHSLD	06	L'HÔPITAL CHINOIS DE MONTRÉAL (1963)	L'HÔPITAL CHINOIS DE MONTREAL (1963)	189, avenue Viger Est	Montréal	CHSLD	D
CHSLD	06	CIUSSS DU CENTRE-SUD-DE-L'ÎLE-DE-MONTRÉAL	CENTRE D'HÉBERGEMENT LOUIS-RIEL	2120, rue Augustin-Cantin	Montréal	CHSLD	D
CHSLD	06	CIUSSS DU NORD-DE-L'ILE-DE-MONTRÉAL	CHSLD PAUL-GOUIN	5900, rue De Saint-Vallier	Montréal	CHSLD	D
CHSLD	06	GROUPE CHAMPLAIN INC. - ASSS06	CENTRE D'HÉBERGEMENT CHAMPLAIN - MARIE-VICTORIN	7150, rue Marie-Victorin	Montréal	Bloc A	D
CHSLD	06	CENTRE UNIVERSITAIRE DE SANTÉ MCGILL	HÔPITAL DE LACHINE	650, 16e Avenue	Montréal	Pavillon Camille Lefebvre	D
CHSLD	06	CIUSSS DE L'EST-DE-L'ÎLE-DE-MONTRÉAL	CHSLD MARIE-ROLLET	5003, rue Saint-Zotique Est	Montréal	CHSLD Marie-Rollet	D
		CIUSSS DU CENTRE-SUD-DE-L'ÎLE-DE-MONTRÉAL		66, boulevard René-Lévesque Est			
CHSLD	06	MONTRÉAL	CENTRE D'HÉBERGEMENT PAUL-ÉMILE-LÉGER	Est	Montréal	CHSLD	D
CHSLD	06	CIUSSS DU NORD-DE-L'ILE-DE-MONTRÉAL	CENTRE D'HÉBERGEMENT NOTRE-DAME-DE-LA-MERCI	555, boulevard Gouin Ouest	Montréal	Ailes A, B, C, D, E	D
				305, boulevard des Anciens-Combattants	Sainte-Anne-de-Bellevue		
CHSLD	06	CIUSSS DE L'OUEST-DE-L'ÎLE-DE-MONTRÉAL	HÔPITAL SAINTE-ANNE	Combattants	Sainte-Anne-de-Bellevue	Pavillon Édith-Temple (02)	D
CHSLD	06	CIUSSS DU NORD-DE-L'ILE-DE-MONTRÉAL	CHSLD LÉGARÉ	1615, avenue Émile-Journault	Montréal	CHSLD	D
						Bat. 3 - Terrasse et salles d'activités (Unités de vie)	
CHSLD	06	CIUSSS DE L'EST-DE-L'ÎLE-DE-MONTRÉAL	CHSLD POLONAIS MARIE-CURIE-SKLODOWSKA	5655, rue Bélanger	Montréal	Bat. 1 - Principal (Unités vie et services)	D
CHSLD	06	CIUSSS DE L'EST-DE-L'ÎLE-DE-MONTRÉAL	CENTRE D'HÉBERGEMENT J.-HENRI-CHARBONNEAU	3095, rue Sherbrooke Est	Montréal		D
CHSLD	06	CIUSSS DU NORD-DE-L'ILE-DE-MONTRÉAL	CHSLD DE CARTIERVILLE	12235, rue Grenet	Montréal	CHSLD	D
CHSLD	06	CIUSSS DU NORD-DE-L'ILE-DE-MONTRÉAL	CHSLD PAUL-LIZOTTE	6850, boulevard Gouin	Montréal	CHSLD	D
CHSLD	06	CIUSSS DU CENTRE-OUEST-DE-L'ÎLE-DE-MONTRÉAL	CENTRE D'HÉBERGEMENT HENRI-BRADET	5425, avenue Bessborough	Montréal	Hôpital	D
CHSLD	06	CIUSSS DE L'EST-DE-L'ÎLE-DE-MONTRÉAL	CHSLD POLONAIS MARIE-CURIE-SKLODOWSKA	5655, rue Bélanger	Montréal	Bat. 1 - Unités de vie et services	D
CHSLD	06	CIUSSS DU CENTRE-SUD-DE-L'ÎLE-DE-MONTRÉAL	CENTRE D'HÉBERGEMENT ÉMILIE-GAMELIN	1440, rue Dufresne	Montréal	Aile Aile A	D
CHSLD	06	CIUSSS DE L'OUEST-DE-L'ÎLE-DE-MONTRÉAL	CENTRE D'HÉBERGEMENT NAZAIRE-PICHÉ	150, 15e Avenue	Montréal	Centre d'accueil	D
				225, avenue de la Présentation			
CHSLD	06	CIUSSS DE L'OUEST-DE-L'ÎLE-DE-MONTRÉAL	CENTRE D'HÉBERGEMENT DE DORVAL	Présentation	Dorval	Principal	D
CHSLD	06	GROUPE CHAMPLAIN INC. - ASSS06	CENTRE D'HÉBERGEMENT CHAMPLAIN - MARIE-VICTORIN	7150, rue Marie-Victorin	Montréal	Bloc B	D
CHSLD	06	LA CORPORATION DU CENTRE HOSP. GÉRIATRIQUE MAIMONIDES	CENTRE HOSPITALIER GÉRIATRIQUE MAIMONIDES	5795, avenue Caldwell	Côte-Saint-Luc	Centre d'accueil	D
CHSLD	06	HÔPITAL SANTA CABRINI	HÔPITAL SANTA CABRINI	6887, rue Chatelain	Montréal	Bat. 2 - CHSLD Dante (unités de vie et services)	D

Catégorie de l'installation principale	Région	Nom établissement	Nom installation	Adresse	Municipalité	Désignation	IE
CHSLD	06	GROUPE CHAMPLAIN INC. - ASSS06	CENTRE D'HÉBERGEMENT CHAMPLAIN - MARIE-VICTORIN	7150, rue Marie-Victorin	Montréal	Bloc C	D
CHSLD	06	CIUSSS DE L'OUEST-DE-L'ÎLE-DE-MONTRÉAL	CENTRE D'HÉBERGEMENT DE LASALLE	8686, rue Centrale	Montréal	Centre d'accueil	D
CHSLD	06	CIUSSS DU CENTRE-OUEST-DE-L'ÎLE-DE-MONTRÉAL	CENTRE D'HÉBERGEMENT HENRI-BRADET	6465, avenue de Chester	Montréal	Centre d'hébergement	D
CHSLD	06	CIUSSS DU CENTRE-SUD-DE-L'ÎLE-DE-MONTRÉAL	CENTRE D'HÉBERGEMENT ARMAND-LAVERGNE	3500, rue Chapleau	Montréal	CHSLD Centre d'hébergement de soins de longue durée	D
CHSLD	06	CIUSSS DE L'EST-DE-L'ÎLE-DE-MONTRÉAL	CHSLD ROBERT-CLICHE	3730, rue de Bellechasse 1275, boulevard de la Côte-Vertu	Montréal	CHSLD	D
CHSLD	06	CIUSSS DU NORD-DE-L'ILE-DE-MONTRÉAL	CHSLD DE SAINT-LAURENT		Montréal	CHSLD Bat. 1 - Aile A (Unités de vie et services)	D
CHSLD	06	CIUSSS DE L'EST-DE-L'ÎLE-DE-MONTRÉAL	CHSLD BENJAMIN-VICTOR-ROUSSELOT	5655, rue Sherbrooke Est	Montréal	Bat. 4 - Unités de vie - espace commun	C
CHSLD	06	CIUSSS DE L'EST-DE-L'ÎLE-DE-MONTRÉAL	CHSLD ÉLORIA-LEPAGE	3090, avenue de la Pépinière	Montréal	Cafétéria	C
CHSLD	06	CENTRE DE SOINS PROLONGÉS GRÂCE DART	CENTRE DE SOINS PROLONGÉS GRÂCE DART	5155, rue Sainte-Catherine Est	Montréal	Bat. 3 - Aile C (Unité vie spec III et multi-serv.)	C
CHSLD	06	CIUSSS DE L'EST-DE-L'ÎLE-DE-MONTRÉAL	CHSLD BENJAMIN-VICTOR-ROUSSELOT	5655, rue Sherbrooke Est	Montréal	Entrée urgence	C
CHSLD	06	CENTRE DE SOINS PROLONGÉS GRÂCE DART	CENTRE DE SOINS PROLONGÉS GRÂCE DART	5155, rue Sainte-Catherine Est	Montréal	CHSLD Judith Jasmin	C
CHSLD	06	CIUSSS DE L'EST-DE-L'ÎLE-DE-MONTRÉAL	CHSLD JUDITH-JASMIN	8850, rue Bisaillon	Montréal		C
CHSLD	06	CIUSSS DU CENTRE-SUD-DE-L'ÎLE-DE-MONTRÉAL	CENTRE D'HÉBERGEMENT PAUL-ÉMILE-LÉGER	66, boulevard René-Lévesque Est	Montréal	CHSLD	C
CHSLD	06	CIUSSS DE L'OUEST-DE-L'ÎLE-DE-MONTRÉAL	CENTRE D'HÉBERGEMENT DE DORVAL	225, avenue de la Présentation	Dorval	Bâtiment 4	C
CHSLD	06	CHSLD JUIF DE MONTRÉAL	CHSLD HOPE	5725, avenue Victoria	Montréal	CHSLD L'Espérance	C
CHSLD	06	CIUSSS DE L'EST-DE-L'ÎLE-DE-MONTRÉAL	CHSLD PIERRE-JOSEPH-TRIEST	4900, boulevard Lapointe	Montréal	CHSLD Pierre-Joseph Triest	C
CHSLD	06	CHSLD JUIF DE MONTRÉAL	CHSLD HOPE	5750, rue Lavoie	Montréal	Centre d'accueil Kasner	C
CHSLD	06	CIUSSS DE L'OUEST-DE-L'ÎLE-DE-MONTRÉAL	HÔPITAL SAINTE-ANNE	305, boulevard des Anciens-Combattants	Sainte-Anne-de-Bellevue	Pavillon principal (01)	C
CHSLD	06	CENTRE DE SOINS PROLONGÉS GRÂCE DART	CENTRE DE SOINS PROLONGÉS GRÂCE DART	5155, rue Sainte-Catherine Est 225, avenue de la Présentation	Montréal	Blocs A B C D	C
CHSLD	06	CIUSSS DE L'OUEST-DE-L'ÎLE-DE-MONTRÉAL	CENTRE D'HÉBERGEMENT DE DORVAL		Dorval	Bâtiment 5	C
CHSLD	06	CIUSSS DU CENTRE-OUEST-DE-L'ÎLE-DE-MONTRÉAL	CENTRE D'HÉBERGEMENT SAINT-MARGARET	50, avenue Hillside	Westmount	Centre d'hébergement	C
CHSLD	06	CIUSSS DU CENTRE-SUD-DE-L'ÎLE-DE-MONTRÉAL	CENTRE D'HÉBERGEMENT RÉAL-MOREL	3500, rue Wellington 225, avenue de la Présentation	Montréal	CHSLD	C
CHSLD	06	CIUSSS DE L'OUEST-DE-L'ÎLE-DE-MONTRÉAL	CENTRE D'HÉBERGEMENT DE DORVAL	5655, rue Sherbrooke Est	Dorval	Bâtiment 3	C
CHSLD	06	CIUSSS DE L'EST-DE-L'ÎLE-DE-MONTRÉAL	CHSLD BENJAMIN-VICTOR-ROUSSELOT	3090, avenue de la Pépinière	Montréal	Bat. 4 - Aile D (Cuisine et unités de vie)	C
CHSLD	06	CIUSSS DE L'EST-DE-L'ÎLE-DE-MONTRÉAL	CHSLD ÉLORIA-LEPAGE		Montréal	Bat. 1- Cuisine, SAM et C.de jour SS	B

Catégorie de l'installation principale	Région	Nom établissement	Nom installation	Adresse	Municipalité	Désignation	IE
CHSLD	06	CIUSSS DU CENTRE-OUEST-DE-L'ÎLE-DE-MONTRÉAL	CENTRE D'HÉBERGEMENT SAINT-ANDREW	3350, boulevard Cavendish	Montréal	Centre d'hébergement	B
CHSLD	06	CENTRE DE SOINS PROLONGÉS GRÂCE DART	CENTRE DE SOINS PROLONGÉS GRÂCE DART	5155, rue Sainte-Catherine Est	Montréal	Bloc F	B
CHSLD	06	CIUSSS DU NORD-DE-L'ILE-DE-MONTRÉAL	CENTRE D'HÉBERGEMENT NOTRE-DAME-DE-LA-MERCI	555, boulevard Gouin Ouest	Montréal	Aile L	B
CHSLD	06	CIUSSS DE L'OUEST-DE-L'ÎLE-DE-MONTRÉAL	CENTRE D'HÉBERGEMENT DE LACHINE	650, place d'Accueil	Montréal	Centre d'accueil	B
CHSLD	06	CIUSSS DU CENTRE-SUD-DE-L'ÎLE-DE-MONTRÉAL	CHSLD ET CENTRE SERV. AMB. CHAMPLAIN	1325, rue Crawford	Montréal	CHSLD	B
CHSLD	06	CIUSSS DE L'EST-DE-L'ÎLE-DE-MONTRÉAL	CHSLD JEAN-HUBERT-BIERMANS	7905, rue Sherbrooke Est	Montréal	Bat. 2 - Aile D - Unités de vie et services	B
CHSLD	06	CIUSSS DE L'EST-DE-L'ÎLE-DE-MONTRÉAL	CHSLD ÉLORIA-LEPAGE	3090, avenue de la Pépinière	Montréal	Bat. 2 - Unités de vie + Entrepot s.s.	B
CHSLD	06	CIUSSS DU CENTRE-SUD-DE-L'ÎLE-DE-MONTRÉAL	CENTRE D'HÉBERGEMENT PAUL-ÉMILE-LÉGER	66, boulevard René-Lévesque Est	Montréal	CHSLD	B
CHSLD	06	CIUSSS DE L'EST-DE-L'ÎLE-DE-MONTRÉAL	CENTRE D'HÉBERGEMENT PAUL-ÉMILE-LÉGER	66, boulevard René-Lévesque Est	Montréal	CHSLD	B
CHSLD	06	CIUSSS DE L'EST-DE-L'ÎLE-DE-MONTRÉAL	CLSC DE L'EST-DE-MONTRÉAL	13950, rue Notre-Dame Est	Montréal	Bat. 1- CHSLD Francois Ségnenot	B
CHSLD	06	CIUSSS DE L'EST-DE-L'ÎLE-DE-MONTRÉAL	CHSLD JOSEPH-FRANÇOIS-PERREAULT	7400, boulevard Saint-Michel	Montréal	CHSLD Joseph-François-Perreault	B
CHSLD	06	CIUSSS DE L'EST-DE-L'ÎLE-DE-MONTRÉAL	CHSLD DE SAINT-MICHEL	3130, rue Jarry Est	Montréal	CHSLD Saint-Michel	B
CHSLD	06	CIUSSS DE L'EST-DE-L'ÎLE-DE-MONTRÉAL	CHSLD JEAN-HUBERT-BIERMANS	7905, rue Sherbrooke Est	Montréal	Bat. 1- Café. Services et Unités de vie	B
CHSLD	06	CIUSSS DU CENTRE-SUD-DE-L'ÎLE-DE-MONTRÉAL	CENTRE D'HÉBERGEMENT JEANNE-MANCE	3430, rue Jeanne-Mance	Montréal	CHSLD	B
CHSLD	06	VIGI SANTÉ LTÉE - ASSS06	CHSLD VIGI REINE-ÉLIZABETH	2055, avenue Northcliffe	Montréal	Principal	A
CHSLD	06	CIUSSS DU NORD-DE-L'ILE-DE-MONTRÉAL	CHSLD SAINT-JOSEPH-DE-LA-PROVIDENCE	11844, avenue du Bois-de-Boulogne	Montréal	Aile G	A
CHSLD	06	CIUSSS DU CENTRE-SUD-DE-L'ÎLE-DE-MONTRÉAL	CENTRE D'HÉBERGEMENT PAUL-ÉMILE-LÉGER	66, boulevard René-Lévesque Est	Montréal	CHSLD	A
CHSLD	06	CIUSSS DU NORD-DE-L'ILE-DE-MONTRÉAL	CHSLD DE SAINT-LAURENT	1275, boulevard de la Côte-Vertu	Montréal	Agrandissement CHSLD	A
CHSLD	06	CIUSSS DU CENTRE-SUD-DE-L'ÎLE-DE-MONTRÉAL	CENTRE D'HÉBERGEMENT PAUL-ÉMILE-LÉGER	66, boulevard René-Lévesque Est	Montréal	CHSLD	A
CHSLD	06	CIUSSS DE L'OUEST-DE-L'ÎLE-DE-MONTRÉAL	HÔPITAL SAINTE-ANNE	305, boulevard des Anciens-Combattants	Sainte-Anne-de-Bellevue	Bâtiment du Souvenir (03)	A
CHSLD	06	CIUSSS DU CENTRE-SUD-DE-L'ÎLE-DE-MONTRÉAL	CENTRE D'HÉBERGEMENT PAUL-ÉMILE-LÉGER	66, boulevard René-Lévesque Est	Montréal	Cafétéria	A
CHSLD	06	CIUSSS DU CENTRE-SUD-DE-L'ÎLE-DE-MONTRÉAL	CENTRE D'HÉBERGEMENT ÉMILIE-GAMELIN	1440, rue Dufresne	Montréal	Aile Aile C	A
CHSLD	06	CIUSSS DU CENTRE-SUD-DE-L'ÎLE-DE-MONTRÉAL	CENTRE D'HÉBERGEMENT PAUL-ÉMILE-LÉGER	66, boulevard René-Lévesque Est	Montréal	CHSLD	A
CHSLD	06	CIUSSS DE L'EST-DE-L'ÎLE-DE-MONTRÉAL	CHSLD POLONAIIS MARIE-CURIE-SKLODOWSKA	5655, rue Bélanger	Montréal	Bat. 2 - Salle d'ergothérapie (Unités de vie)	A

Catégorie de l'installation principale	Région	Nom établissement	Nom installation	Adresse	Municipalité	Désignation	IE
CHSLD	06	CIUSSS DE L'EST-DE-L'ÎLE-DE-MONTRÉAL	CHSLD POLONAIIS MARIE-CURIE-SKLODOWSKA	5655, rue Bélanger	Montréal	Bat. 4 - Séjour et autres (Unités de vie)	A
CHSLD	07	CISSS DE L'OUTAOUAIS	CENTRE MULTI. SSS DE LA PÊCHE	9, chemin Passe-Partout	La Pêche	CHSLD	D
CHSLD	07	CISSS DE L'OUTAOUAIS	CHSLD ERNEST-BRISSON	134, rue Jean-René-Monette	Gatineau	CHSLD	D
CHSLD	07	CISSS DE L'OUTAOUAIS	CLSC ET CHSLD DE LA PETITE-NATION	14, rue Saint-André 510, boulevard La Vérendrye	Saint-André-Avellin	Aile A - CHSLD - Sud	D
CHSLD	07	GROUPE CHAMPLAIN INC. - ASSS07	CENTRE D'HÉBERGEMENT CHAMPLAIN-DE-GATINEAU	Est	Gatineau	CHSLD	D
CHSLD	07	CISSS DE L'OUTAOUAIS	CHSLD D'AYLMER	445, boulevard Wilfrid-Lavigne	Gatineau	CHSLD	D
CHSLD	07	CISSS DE L'OUTAOUAIS	CHSLD DE MANSFIELD-ET-PONTEFRACT	230, chemin de la Chute	Mansfield-et-Pontefract	Principal	D
CHSLD	07	CISSS DE L'OUTAOUAIS	CENTRE D'HÉBERGEMENT DE VALLÉE-DE-LA-LIÈVRE	111, rue Gérard-Gauthier	Gatineau	CHSLD	D
CHSLD	07	VIGI SANTÉ LTÉE - ASSS07	CHSLD VIGI DE L'OUTAOUAIS	565, boulevard de l'Hôpital	Gatineau	CHSLD	C
CHSLD	07	CISSS DE L'OUTAOUAIS	CLSC ET CHSLD DE LA PETITE-NATION	14, rue Saint-André	Saint-André-Avellin	Aile B - Salle multi-fonctionnelles et bureaux - CHSLD	C
CHSLD	07	CISSS DE L'OUTAOUAIS	CHSLD LA PIÉTA	273, rue Laurier	Gatineau	CHSLD	C
CHSLD	07	CISSS DE L'OUTAOUAIS	CENTRE D'HÉBERGEMENT DE MANIWAKI	177, rue des Oblats	Maniwaki	CHSLD	C
CHSLD	07	CISSS DE L'OUTAOUAIS	CHSLD LIONEL-ÉMOND	125, boulevard Lionel-Émond	Gatineau	CHSLD	B
CHSLD	07	CISSS DE L'OUTAOUAIS	CENTRE D'HÉBERGEMENT DE GRACEFIELD	1, rue du Foyer	Gracefield	CHSLD	B
CHSLD	07	CISSS DE L'OUTAOUAIS	CHSLD DE MANSFIELD-ET-PONTEFRACT	230, chemin de la Chute	Mansfield-et-Pontefract	Agrandissement 1992	B
CHSLD	07	CISSS DE L'OUTAOUAIS	CLSC ET CHSLD DE LA PETITE-NATION	14, rue Saint-André	Saint-André-Avellin	Aile A - CHSLD - Nord	A
CHSLD	07	CISSS DE L'OUTAOUAIS	CHSLD DU PONTIAC	295, rue Allan-Black	Shawville	CHSLD	A
CHSLD	07	CISSS DE L'OUTAOUAIS	CHSLD DE MANSFIELD-ET-PONTEFRACT	230, chemin de la Chute	Mansfield-et-Pontefract	Agrandissement CHSLD 1996	A
CHSLD	07	CISSS DE L'OUTAOUAIS	CHSLD ERNEST-BRISSON	134, rue Jean-René-Monette	Gatineau	Agrandissement CHSLD	A
CHSLD	07	CISSS DE L'OUTAOUAIS	MDA MA PARC-DE-LA-MONTAGNE	155, boulevard Lionel-Émond	Gatineau	Bâtiment 1 Bâtiment principal	A
CHSLD	08	CISSS DE L'ABITIBI-TÉMISCAMINGUE	CHSLD DE VAL-D'OR	1212, avenue Brébeuf	Val-d'Or	Principal	B
CHSLD	08	CISSS DE L'ABITIBI-TÉMISCAMINGUE	CHSLD DE ROUYN-NORANDA	512, avenue Richard 37, rue Saint-Jean-Baptiste	Rouyn-Noranda	Vieille partie	B
CHSLD	08	CISSS DE L'ABITIBI-TÉMISCAMINGUE	CHSLD DE VILLE-MARIE	Sud	Ville-Marie	CHSLD	B
CHSLD	08	CISSS DE L'ABITIBI-TÉMISCAMINGUE	CENTRE MULTI. SSS DE MACAMIC	169, 7e Avenue Est	Macamic	Pavillon Royal-Roussillon	B
CHSLD	08	CISSS DE L'ABITIBI-TÉMISCAMINGUE	CHSLD DE LA SARRE	22, 1re Avenue Est	La Sarre	Principal	A
CHSLD	08	CISSS DE L'ABITIBI-TÉMISCAMINGUE	CHSLD D'AMOS	692, 4e Avenue Ouest	Amos	Principal	A
CHSLD	08	CISSS DE L'ABITIBI-TÉMISCAMINGUE	CENTRE MULTI. SSS DE TÉMISCAMING-KIPAWA	180, avenue Anvik	Témiscaming	CHSLD et services administratifs	A
CHSLD	08	CISSS DE L'ABITIBI-TÉMISCAMINGUE	CHSLD DE ROUYN-NORANDA	512, avenue Richard 37, rue Saint-Jean-Baptiste	Rouyn-Noranda	Agrandissement	A
CHSLD	08	CISSS DE L'ABITIBI-TÉMISCAMINGUE	CHSLD DE VILLE-MARIE	Sud	Ville-Marie	Agrandissement de 1994	A
CHSLD	08	CISSS DE L'ABITIBI-TÉMISCAMINGUE	HÔPITAL DE VAL-D'OR	1030, avenue des érables	Val-d'Or	Maison des aînés et maison alternative	A
CHSLD	08	CISSS DE L'ABITIBI-TÉMISCAMINGUE	CHSLD DE MALARTIC	987, rue des Pins	Malartic	Principal	A
CHSLD	09	CISSS DE LA CÔTE-NORD	CHSLD ET CRD N.-A.-LABRIE	659, boulevard Blanche	Baie-Comeau	Bâtiment 2 Bâtiment 2	E
CHSLD	09	CISSS DE LA CÔTE-NORD	CHSLD ET CRD N.-A.-LABRIE	659, boulevard Blanche	Baie-Comeau	Centre N.A. Labrie	E

Catégorie de l'installation principale	Région	Nom établissement	Nom installation	Adresse	Municipalité	Désignation	IE
CHSLD	09	CISSS DE LA CÔTE-NORD	CLSC ET CHSLD DONALD G. HODD	Harrington Harbour	Côte-Nord-du-Golfe-du-Saint-Laurent	Pavillon DG Hodd	C
CHSLD	09	CISSS DE LA CÔTE-NORD	CHSLD DES BERGERONNES	450, rue de la Mer	Les Bergeronnes	CHSLD	C
CHSLD	09	CISSS DE LA CÔTE-NORD	CHSLD BOISVERT	70, avenue Mance	Baie-Comeau	Résidence Boisvert	A
CHSLD	09	CISSS DE LA CÔTE-NORD	CHSLD DE HAVRE SAINT-PIERRE	933, rue Boréale	Havre-Saint-Pierre	Foyer	A
CHSLD	09	CISSS DE LA CÔTE-NORD	CHSLD DE SEPT-ÎLES	540, avenue Franquelin	Sept-Îles	Résidence Gustave Gauvreau	A
CHSLD	10	CRSSS DE LA BAIE-JAMES	CHSLD BORÉAL	100, 3e rue	Chibougamau	CHSLD 32 lits et Centre de jour	A
CHSLD	11	CISSS DE LA GASPÉSIE	CENTRE D'HÉBERGEMENT ET DE RÉADAPTATION MGR-ROSS	150, rue Monseigneur-Ross	Gaspé	Principal	D
CHSLD	11	CISSS DE LA GASPÉSIE	CENTRE MULTI. SSS MALAUZE	14, boulevard Perron Est	Matapédia	Principal	D
CHSLD	11	CISSS DE LA GASPÉSIE	CHSLD, CRDP ET CRDI-TSA DE MARIA	491, boulevard Perron	Maria	RSJ	C
CHSLD	11	CISSS DE LA GASPÉSIE	CENTRE D'HÉBERGEMENT DE CAP-CHAT	41, rue Nicolas	Cap-Chat	CHSLD	C
CHSLD	11	CISSS DE LA GASPÉSIE	CENTRE D'HÉBERGEMENT DE CHANDLER	75, rue des Cèdres	Chandler	Principal	C
CHSLD	11	CISSS DE LA GASPÉSIE	CENTRE D'HÉBERGEMENT DE NEW CARLISLE	108, boulevard Gérard-D.-Lévesque	New Carlisle	Principal	C
CHSLD	11	CISSS DES ÎLES	HÔPITAL DE L'ARCHIPEL	430, chemin Principal	Les Îles-de-la-Madeleine	CHSLD Eudore LaBrie	A
CHSLD	11	CISSS DE LA GASPÉSIE	MDA MA DE RIVIÈRE-AU-RENARD	180, boulevard Renard Ouest	Gaspé	Bâtiment 1 Maison des Aînés	A
CHSLD	12	CISSS DE CHAUDIÈRE-APPALACHES	CHSLD DE SAINT-RAPHAËL	84, rue du Foyer	Saint-Raphaël	Principal	E
CHSLD	12	CISSS DE CHAUDIÈRE-APPALACHES	CHSLD ET CLSC DE SAINT-GERVAIS	70, rue Saint-Étienne	Saint-Gervais	Principal	D
CHSLD	12	CISSS DE CHAUDIÈRE-APPALACHES	CHSLD DE SAINTE-CROIX	6245, rue Principale	Sainte-Croix	Principal	D
CHSLD	12	CISSS DE CHAUDIÈRE-APPALACHES	CHSLD DE SAINT-FLAVIEN	82, rue Principale	Saint-Flavien	Principal	D
CHSLD	12	CISSS DE CHAUDIÈRE-APPALACHES	CHSLD DE SAINT-FABIEN-DE-PANET	19, rue Principale Est	Saint-Fabien-de-Panet	Bâtiment 1 (origine)	D
CHSLD	12	CISSS DE CHAUDIÈRE-APPALACHES	CHSLD ET CLSC DE SAINT-ANSELME	40, chemin Saint-Marc	Saint-Anselme	Principal	D
CHSLD	12	CISSS DE CHAUDIÈRE-APPALACHES	CHSLD ET CRDI-TSA DE SAINT-APOLLINAIRE	12, rue Industrielle	Saint-Apollinaire	Principal	D
CHSLD	12	CISSS DE CHAUDIÈRE-APPALACHES	CHSLD RENÉ-LAVOIE	260, avenue Champlain	Disraeli	Principal	D
CHSLD	12	CISSS DE CHAUDIÈRE-APPALACHES	CLSC ET CHSLD DE SAINT-JEAN-PORT-JOLI	430, rue Jean-Leclerc	Saint-Jean-Port-Joli	Bâtiment est	D
CHSLD	12	CISSS DE CHAUDIÈRE-APPALACHES	CHSLD DENIS-MARCOTTE	56, 9e Rue Sud	Thetford Mines	Principal	D
CHSLD	12	CISSS DE CHAUDIÈRE-APPALACHES	CHSLD ET CRDI-TSA DE SAINT-APOLLINAIRE	12, rue Industrielle	Saint-Apollinaire	Agrandissement 1990	D
CHSLD	12	CISSS DE CHAUDIÈRE-APPALACHES	CLSC ET CHSLD DE SAINT-JEAN-PORT-JOLI	430, rue Jean-Leclerc	Saint-Jean-Port-Joli	Bâtiment original	C
CHSLD	12	CISSS DE CHAUDIÈRE-APPALACHES	CHSLD ET CLSC DE SAINT-ANSELME	40, chemin Saint-Marc	Saint-Anselme	Aile 1	C
CHSLD	12	CISSS DE CHAUDIÈRE-APPALACHES	CHSLD DE SAINT-FABIEN-DE-PANET	19, rue Principale Est	Saint-Fabien-de-Panet	Bâtiment 2 (agrandissement 1992)	C
CHSLD	12	CISSS DE CHAUDIÈRE-APPALACHES	CHSLD DE SAINT-SYLVESTRE	828, rue Principale	Saint-Sylvestre	Principal	C
CHSLD	12	CISSS DE CHAUDIÈRE-APPALACHES	CHSLD MARC-ANDRÉ-JACQUES	272, rue Principale	East Broughton	Principal	C
CHSLD	12	CISSS DE CHAUDIÈRE-APPALACHES	CHSLD DE SAINT-ISIDORE	102, rue Saint-Albert	Saint-Isidore	Principal	C
CHSLD	12	CISSS DE CHAUDIÈRE-APPALACHES	CHSLD ET CLSC DE SAINT-GERVAIS	70, rue Saint-Étienne	Saint-Gervais	Aile 1 - Agrandissement	C
CHSLD	12	CISSS DE CHAUDIÈRE-APPALACHES	CHSLD DE SAINTE-CLAIRE	80, boulevard Bégin	Sainte-Claire	Principal	C
CHSLD	12	CHSLD CHANOINE-AUDET INC.	CENTRE D'HÉBERGEMENT CHAMPLAIN - CHANOINE-AUDET	2155, chemin du Sault	Lévis	Principal - CHSLD	C

Catégorie de l'installation principale	Région	Nom établissement	Nom installation	Adresse	Municipalité	Désignation	IE
CHSLD	12	CISSS DE CHAUDIÈRE-APPALACHES	CHSLD ET HÔPITAL PAUL-GILBERT	9330, boulevard du Centre-Hospitalier	Lévis	Blocs B et C	C
CHSLD	12	CISSS DE CHAUDIÈRE-APPALACHES	CHSLD DE SAINT-SYLVESTRE	828, rue Principale	Saint-Sylvestre	Bâtiment 2	C
CHSLD	12	CISSS DE CHAUDIÈRE-APPALACHES	CHSLD DE CAP-SAINT-IGNACE	146, rue du Manoir Est	Cap-Saint-Ignace	Bâtiment 2 (agrandissement)	C
CHSLD	12	CISSS DE CHAUDIÈRE-APPALACHES	CHSLD DE SAINT-SYLVESTRE	828, rue Principale	Saint-Sylvestre	Bâtiment 3	C
CHSLD	12	CISSS DE CHAUDIÈRE-APPALACHES	CENTRE MULTI. SSS DE BEAUCEVILLE	253, route 108	Beauceville	Principal	B
CHSLD	12	CISSS DE CHAUDIÈRE-APPALACHES	CHSLD DE SAINT-RAPHAËL	84, rue du Foyer	Saint-Raphaël	Aile 2	B
CHSLD	12	CISSS DE CHAUDIÈRE-APPALACHES	CHSLD DE SAINTE-HÉNÉDINE	104, route Langevin	Sainte-Hénédine	Principal	B
CHSLD	12	CISSS DE CHAUDIÈRE-APPALACHES	CHSLD ET HÔPITAL PAUL-GILBERT	9330, boulevard du Centre-Hospitalier	Lévis	Bloc D	B
CHSLD	12	CISSS DE CHAUDIÈRE-APPALACHES	CHSLD DU SÉMINAIRE	11515, 8e Avenue	Saint-Georges	CHSLD	B
CHSLD	12	CISSS DE CHAUDIÈRE-APPALACHES	CHSLD DE SAINT-FLAVIEN	82, rue Principale	Saint-Flavien	Bâtiment 2	B
CHSLD	12	CISSS DE CHAUDIÈRE-APPALACHES	CHSLD DE SAINTE-CLAIRE	80, boulevard Bégin	Sainte-Claire	Aile 1	B
CHSLD	12	CISSS DE CHAUDIÈRE-APPALACHES	IMMEUBLE VACANT - RUE DU FOYER	4064, rue du Foyer	Thetford Mines	Principal	B
CHSLD	12	CISSS DE CHAUDIÈRE-APPALACHES	CLSC ET CHSLD DE SAINT-PROSPER	2770, 20e Avenue	Saint-Prosper	Pavillon Hospitalité St-Prosper	B
CHSLD	12	CISSS DE CHAUDIÈRE-APPALACHES	CHSLD DE SAINT-RAPHAËL	84, rue du Foyer	Saint-Raphaël	Aile 1	B
CHSLD	12	CISSS DE CHAUDIÈRE-APPALACHES	CHSLD DE SAINTE-CROIX	6245, rue Principale	Sainte-Croix	Bâtiment 2	B
CHSLD	12	CISSS DE CHAUDIÈRE-APPALACHES	CHSLD ET CLSC DE SAINT-ANSELME	40, chemin Saint-Marc	Saint-Anselme	Aile 2	B
CHSLD	12	CISSS DE CHAUDIÈRE-APPALACHES	CHSLD RICHARD-BUSQUE	405, 18e Rue	Saint-Georges	CHSLD	B
CHSLD	12	CISSS DE CHAUDIÈRE-APPALACHES	CHSLD DE CAP-SAINT-IGNACE	146, rue du Manoir Est	Cap-Saint-Ignace	Bâtiment original	B
CHSLD	12	PAVILLON BELLEVUE INC.	PAVILLON BELLEVUE	99, rue Monseigneur-Bourget	Lévis	Principal	A
CHSLD	12	CISSS DE CHAUDIÈRE-APPALACHES	CHSLD DE SAINT-RAPHAËL	84, rue du Foyer	Saint-Raphaël	Aile 3	A
CHSLD	12	CISSS DE CHAUDIÈRE-APPALACHES	CHSLD ET CRDI-TSA DE SAINT-APOLLINAIRE	12, rue Industrielle	Saint-Apollinaire	Agrandissement 1993	A
CHSLD	12	CISSS DE CHAUDIÈRE-APPALACHES	CHSLD DE SAINTE-CLAIRE	80, boulevard Bégin	Sainte-Claire	Aile 2	A
CHSLD	12	CISSS DE CHAUDIÈRE-APPALACHES	CHSLD DE SAINTE-CROIX	6245, rue Principale	Sainte-Croix	Agrandissement	A
CHSLD	12	CISSS DE CHAUDIÈRE-APPALACHES	CHSLD RENÉ-LAVOIE	260, avenue Champlain	Disraeli	Agrandissement	A
CHSLD	12	CISSS DE CHAUDIÈRE-APPALACHES	CHSLD DE SAINT-FABIEN-DE-PANET	19, rue Principale Est	Saint-Fabien-de-Panet	Bâtiment 3 (agrandissements 2003-2004-2005)	A
CHSLD	12	CISSS DE CHAUDIÈRE-APPALACHES	CHSLD ET CLSC DE SAINT-GERVAIS	70, rue Saint-Étienne	Saint-Gervais	Aile 2 - Agrandissement	A
CHSLD	12	CISSS DE CHAUDIÈRE-APPALACHES	CLSC ET CHSLD DE SAINT-JEAN-PORT-JOLI	430, rue Jean-Leclerc	Saint-Jean-Port-Joli	Bâtiment sud	A
CHSLD	12	CISSS DE CHAUDIÈRE-APPALACHES	HÔPITAL DE THETFORD	1651, rue Notre-Dame Est	Thetford Mines	Nouveau bâtiment 2007	A
CHSLD	12	CISSS DE CHAUDIÈRE-APPALACHES	CLSC ET CHSLD DE SAINTE-MARIE	775, rue Étienne-Raymond	Sainte-Marie	CHSLD	A
CHSLD	12	CISSS DE CHAUDIÈRE-APPALACHES	CHSLD DE SAINT-EUGÈNE	4, rue de la Madone	L'Islet	Maison de la Montagne	A
CHSLD	12	CISSS DE CHAUDIÈRE-APPALACHES	CHSLD DE SAINT-EUGÈNE	2, rue de la Madone	L'Islet	Maison du Fleuve	A
CHSLD	12	CISSS DE CHAUDIÈRE-APPALACHES	CHSLD DE SAINTE-PERPÉTUE	20, rue des Loisirs	Sainte-Perpétue	Maison d'hébergement 1	A
CHSLD	12	CISSS DE CHAUDIÈRE-APPALACHES	CHSLD DE SAINTE-PERPÉTUE	22, rue des Loisirs	Sainte-Perpétue	Maison d'Hébergement 2	A
CHSLD	12	CISSS DE CHAUDIÈRE-APPALACHES	MDA MA DE SAINT-ÉTIENNE-DE-LAUZON	540, avenue Albert-Rousseau	Lévis	MDA St-Étienne-de-Lauzon	A
CHSLD	12	CISSS DE CHAUDIÈRE-APPALACHES	MDA MA DE BLACK LAKE	510, rue Christophe-Colomb	Thetford Mines	MDA Black Lake	A
CHSLD	12	CISSS DE CHAUDIÈRE-APPALACHES	MDA DE SAINT-MARTIN-DE-BEAUCE	169, 1re Avenue Est	Saint-Martin	Bâtiment 1	A

Catégorie de l'installation principale	Région	Nom établissement	Nom installation	Adresse	Municipalité	Désignation	IE
CHSLD	13	CISSS DE LAVAL	CENTRE D'HÉBERGEMENT FERNAND-LAROCQUE	5436, boulevard Lévesque Est 2577, boulevard René-Laennec	Laval	Résidence	B
CHSLD	13	VIGI SANTÉ LTÉE - ASSS13	CHSLD VIGI L'ORCHIDÉE BLANCHE	Laennec	Laval	Principal	B
CHSLD	13	CISSS DE LAVAL	CLSC ET CHSLD IDOLA-SAINT-JEAN	250, boulevard Cartier Ouest	Laval	CHSLD	B
CHSLD	13	CISSS DE LAVAL	CENTRE D'HÉBERGEMENT LA PINIÈRE	4895, rue Saint-Joseph	Laval	Principal	B
CHSLD	13	CISSS DE LAVAL	CENTRE D'HÉBERGEMENT SAINTE-DOROTHÉE	350, boulevard Samson 280, boulevard du Roi-du-Nord	Laval	Principal Principal	A
CHSLD	13	CISSS DE LAVAL	CLSC ET CHSLD SAINTE-ROSE	2999, boulevard Notre-Dame	Laval	CHSLD	A
CHSLD	13	RÉSIDENCE RIVIERA INC.	RÉSIDENCE RIVIERA	540, boulevard des Prairies	Laval	Principal	A
CHSLD	13	CISSS DE LAVAL	MDA DE CHOMEDEY	585, boulevard Manseau	Laval	Principal	A
CHSLD	14	CISSS DE LANAUDIÈRE	CENTRE D'HÉBERGEMENT SAINT-EUSÈBE	521, rue Saint-Antoine	Joliette	CHSLD	D
CHSLD	14	CISSS DE LANAUDIÈRE	CENTRE D'HÉBERGEMENT SAINT-ANTOINE-DE-PADOUE	771, rue Principale	Saint-Lin-Laurentides	CHSLD	D
CHSLD	14	CISSS DE LANAUDIÈRE	CENTRE D'HÉBERGEMENT ARMAND-MARCHAND		Saint-Liguori	CHSLD	D
CHSLD	14	CISSS DE LANAUDIÈRE	CENTRE D'HÉBERGEMENT BRASSARD	390, rue Brassard		CHSLD (hébergement, bureaux et services)	D
CHSLD	14	CISSS DE LANAUDIÈRE	CENTRE D'HÉBERGEMENT ALPHONSE-RONDEAU	419, rue Faust	Saint-Michel-des-Saints	CHSLD (secteur salle à manger)	D
CHSLD	14	CISSS DE LANAUDIÈRE	CENTRE D'HÉBERGEMENT DE SAINT-GABRIEL-DE-BRANDON	90, rue Maskinongé	Lanoraie		
CHSLD	14	CISSS DE LANAUDIÈRE	CENTRE D'HÉBERGEMENT ALPHONSE-RONDEAU	419, rue Faust	Saint-Gabriel	CHSLD	D
CHSLD	14	VIGI SANTÉ LTÉE - ASSS14	CHSLD VIGI YVES-BLAIS	2893, avenue des Ancêtres	Lanoraie	CHSLD	D
CHSLD	14	CISSS DE LANAUDIÈRE	CENTRE D'HÉBERGEMENT DE SAINT-DONAT	430, rue Bellevue	Mascouche	Principal	D
CHSLD	14	CISSS DE LANAUDIÈRE	CENTRE D'HÉBERGEMENT DE SAINT-DONAT	430, rue Bellevue	Saint-Donat	CHSLD	D
CHSLD	14	CISSS DE LANAUDIÈRE	CENTRE D'HÉBERGEMENT DE SAINT-JACQUES	30, rue Sainte-Anne	Saint-Jacques	CHSLD	C
CHSLD	14	CHSLD DE LA CÔTE BOISÉE INC.	CHSLD DE LA CÔTE BOISÉE	4300, rue d'Angora	Saint-Jacques	CHSLD	C
CHSLD	14	CISSS DE LANAUDIÈRE	CHSLD ET CRDP DE L'ASSOMPTION	410, boulevard de l'Ange-Gardien	Terrebonne	CHSLD	C
CHSLD	14	GROUPE CHAMPLAIN INC. - ASSS14	CENTRE D'HÉBERGEMENT CHAMPLAIN-DU-CHÂTEAU	1231, rue du Dr-Olivier-M.-Gendron	L'Assomption	CHSLD	C
CHSLD	14	CISSS DE LANAUDIÈRE	CENTRE MULTI. SSS DE SAINT-JEAN-DE-MATHA	895, route Louis-Cyr	Berthierville	CHSLD	B
CHSLD	14	CISSS DE LANAUDIÈRE	CENTRE D'HÉBERGEMENT DE REPENTIGNY	250, boulevard brien	Saint-Jean-de-Matha	CHSLD	A
CHSLD	14	CISSS DE LANAUDIÈRE	CENTRE D'HÉBERGEMENT ALPHONSE-RONDEAU	419, rue Faust	Repentigny	CHSLD	A
CHSLD	14	CISSS DE LANAUDIÈRE	CENTRE D'HÉBERGEMENT DE SAINTE-ÉLISABETH	2410, rue Principale		Chambres froides, hall, rangement et salons	A
CHSLD	14	CISSS DE LANAUDIÈRE	CENTRE D'HÉBERGEMENT DE SAINTE-ÉLISABETH	2410, rue Principale	Lanoraie	Aile A (hébergement)	A
CHSLD	14	CISSS DE LANAUDIÈRE	CENTRE D'HÉBERGEMENT DE SAINTE-ÉLISABETH	2410, rue Principale	Sainte-Élisabeth	Aile B (salle de bain et douche)	A
CHSLD	14	CISSS DE LANAUDIÈRE	CENTRE D'HÉBERGEMENT DE SAINTE-ÉLISABETH	2410, rue Principale	Sainte-Élisabeth	Aile D (hébergement, bureaux et activités)	A
CHSLD	14	CISSS DE LANAUDIÈRE	CENTRE D'HÉBERGEMENT DE SAINTE-ÉLISABETH	2410, rue Principale	Sainte-Élisabeth	Aile E (hébergement et bureaux)	A
CHSLD	14	CISSS DE LANAUDIÈRE	CENTRE D'HÉBERGEMENT BRASSARD	390, rue Brassard	Sainte-Élisabeth	Centre de jour	A
CHSLD	14	CISSS DE LANAUDIÈRE	CENTRE D'HÉBERGEMENT BRASSARD	390, rue Brassard	Saint-Michel-des-Saints	CHSLD (hébergement)	A
CHSLD	14	CISSS DE LANAUDIÈRE	CENTRE D'HÉBERGEMENT ARMAND-MARCHAND	771, rue Principale	Saint-Michel-des-Saints	CHSLD	A
CHSLD	14	CISSS DE LANAUDIÈRE	CENTRE D'HÉBERGEMENT ARMAND-MARCHAND	771, rue Principale	Saint-Liguori	CHSLD	A

Catégorie de l'installation principale	Région	Nom établissement	Nom installation	Adresse	Municipalité	Désignation	IE
CHSLD	14	CHSLD DU GROUPE-SANTE-ARBEC INC.	CHSLD DES MOULINS	751, rue Marcel-de-la-Sablonnière	Terrebonne	Bâtiment 1 Principal CHSLD	A
CHSLD	14	CHSLD DU GROUPE-SANTE-ARBEC INC.	CHSLD ÉMILE-MCDUFF	1440, boulevard Iberville	Repentigny	Bâtiment 1 Principal CHSLD	A
CHSLD	14	CISSS DE LANAUDIÈRE	CHSLD SYLVIE-LESPÉRANCE	200, rue Marie-Curie	Saint-Charles-Borromée	CHSLD	A
CHSLD	14	CISSS DE LANAUDIÈRE	MDA DE L'ASSOMPTION	220, boulevard Hector-Papin	L'Assomption	Principal	A
CHSLD	14	CISSS DE LANAUDIÈRE	MDA MA DE REPENTIGNY	240, rue Jacques-Plante	Repentigny	Principal	A
CHSLD	14	CISSS DE LANAUDIÈRE	MDA DE MASCOUCHE	1500, rue Prudent-Beaudry	Mascouche	Principal	A
CHSLD	15	CISSS DES LAURENTIDES	CENTRE D'HÉBERGEMENT DE SAINT-EUSTACHE	55, rue Chénier	Saint-Eustache	Section avant-01	E
CHSLD	15	LA RÉSIDENCE DE LACHUTE	LA RÉSIDENCE DE LACHUTE	377, rue Principale	Lachute	Principal	E
CHSLD	15	CISSS DES LAURENTIDES	CENTRE MULTI. SSS D'ARGENTEUIL	145, avenue de la Providence	Lachute	Pavillon 01-CHSLD	E
CHSLD	15	CISSS DES LAURENTIDES	CENTRE D'HÉBERGEMENT DE SAINT-BENOIT	9100, rue Dumouchel	Mirabel	Principal	E
CHSLD	15	CISSS DES LAURENTIDES	CENTRE D'HÉBERGEMENT DE MONT-TREMBLANT	925, rue de Saint-Jovite	Mont-Tremblant	Centre d'hébergement	E
CHSLD	15	CISSS DES LAURENTIDES	CENTRE MULTI. SSS SAINTE-ANNE	411, rue de la Madone	Mont-Laurier	Centre d'hébergement	E
CHSLD	15	CISSS DES LAURENTIDES	CENTRE D'HÉBERGEMENT DE LABELLE	50, rue de l'Église	Labelle	Centre d'hébergement	E
CHSLD	15	CISSS DES LAURENTIDES	CENTRE D'HÉBERGEMENT HUBERT-MAISONNEUVE	365, chemin de la Grande-Côte	Rosemère	Agrandissement	E
CHSLD	15	CISSS DES LAURENTIDES	CHSLD ET CENTRE SERV. AMB. DRAPEAU-DESCHAMBAULT	100, rue du Chanoine-Lionel-Groulx	Sainte-Thérèse	Bâtiment 02 (Zones 100, 200, 300)	E
CHSLD	15	CISSS DES LAURENTIDES	CHSLD ET CLSC DES HAUTEURS	707, boulevard de Sainte-Adèle	Sainte-Adèle	Principal Bâtiment 06 - Pavillon Philippe	D
CHSLD	15	CISSS DES LAURENTIDES	CENTRE MULTI. SSS DE SAINTE-AGATHE	234, rue Saint-Vincent	Sainte-Agathe-des-Monts	Lapointe	D
CHSLD	15	CISSS DES LAURENTIDES	CENTRE D'HÉBERGEMENT DE SAINT-EUSTACHE	55, rue Chénier	Saint-Eustache	Section arrière-03	D
CHSLD	15	CISSS DES LAURENTIDES	CHSLD ET CENTRE SERV. AMB. DRAPEAU-DESCHAMBAULT	100, rue du Chanoine-Lionel-Groulx	Sainte-Thérèse	Bâtiment 05 (Zone 400)	D
CHSLD	15	9040-9764 QUÉBEC INC.	CENTRE D'HÉBERGEMENT CHAMPLAIN-DE LA-VILLA-SOLEIL	825, rue Melançon	Saint-Jérôme	CHSLD	C
CHSLD	15	VIGI SANTÉ LTÉE - ASSS15	CHSLD VIGI DE DEUX-MONTAGNES	580, 20e Avenue	Deux-Montagnes	Principal	B
CHSLD	15	CISSS DES LAURENTIDES	HÔPITAL DE SAINT-JÉRÔME	175, rue Durand	Saint-Jérôme	Bloc H	B
CHSLD	15	CISSS DES LAURENTIDES	CENTRE D'HÉBERGEMENT DE SAINT-EUSTACHE	55, rue Chénier	Saint-Eustache	Section centre-02	B
CHSLD	15	CISSS DES LAURENTIDES	CHSLD ET CENTRE SERV. AMB. DRAPEAU-DESCHAMBAULT	100, rue du Chanoine-Lionel-Groulx	Sainte-Thérèse	Principal 01 (zone 500)	A
CHSLD	15	CISSS DES LAURENTIDES	CENTRE D'HÉBERGEMENT DE SAINT-BENOIT	9100, rue Dumouchel	Mirabel	Aile bloc 6	A
CHSLD	15	CISSS DES LAURENTIDES	CENTRE D'HÉBERGEMENT DE SAINT-BENOIT	9100, rue Dumouchel	Mirabel	Aile bloc 5 unité prothétique agrandissement	A
CHSLD	15	CISSS DES LAURENTIDES	CENTRE D'HÉBERGEMENT HUBERT-MAISONNEUVE	365, chemin de la Grande-Côte	Rosemère	Vieille partie	A
CHSLD	15	CISSS DES LAURENTIDES	CHSLD DE SAINT-JÉRÔME	200, rue Rolland	Saint-Jérôme	CHSLD	A

Catégorie de l'installation principale	Région	Nom établissement	Nom installation	Adresse	Municipalité	Désignation	IE	
CHSLD	15	CHSLD LOUISE-FAUBERT INC.	CHSLD LOUISE FAUBERT	300, rue du Docteur-Charles-Léonard	Saint-Jérôme	Principal	A	
CHSLD	15	CHSLD MICHÈLE-BOHEC INC.	CHSLD MICHÈLE-BOHEC	1350, boulevard Michèle-Bohec	Blainville	Principal	A	
CHSLD	15	CISSS DES LAURENTIDES	MDA DE SAINTE-AGATHE-DES-MONTS	6 rue Dazé	Sainte-Agathe-des-Monts	Principal	A	
CHSLD	15	CISSS DES LAURENTIDES	MDA DE SAINTE-ANNE-DES-PLAINES	100, rue des Cèdres	Sainte-Anne-des-Plaines	Principal	A	
CHSLD	15	CISSS DES LAURENTIDES	MDA MA DE BLAINVILLE	650, boulevard Curé-Labelle	Blainville	Principal	A	
CHSLD	15	CISSS DES LAURENTIDES	MDA DE SAINT-CANUT	9525, rue Magloire-Lavallée	Mirabel	Principal	A	
CHSLD	15	CISSS DES LAURENTIDES	MDA DE PRÉVOST	1050, rue Chopin	Prévost	Principal	A	
CHSLD	16	CISSS DE LA MONTÉRÉGIE-OUEST	CHSLD ET CRDP DE VAUDREUIL-DORION	408, avenue Saint-Charles	Vaudreuil-Dorion	Principal	E	
CHSLD	16	CISSS DE LA MONTÉRÉGIE-OUEST	CHSLD LAURENT-BERGEVIN	200, boulevard Perrot	L'Île-Perrot	Principal	E	
CHSLD	16	CISSS DE LA MONTÉRÉGIE-CENTRE	CHSLD SAINT-JOSEPH	100, rue Martel	Chambly	CHSLD	E	
CHSLD	16	CISSS DE LA MONTÉRÉGIE-CENTRE	CHSLD GEORGES-PHANEUF	230, rue Jacques-Cartier Nord	Saint-Jean-sur-Richelieu	CHSLD	E	
CHSLD	16	CSSS DU HAUT-SAINT-LAURENT	CHSLD D'ORMSTOWN / ORMSTOWN CHSLD	65, rue Hector	Ormstown	Principal	D	
CHSLD	16	CISSS DE LA MONTÉRÉGIE-OUEST	CHSLD DE RIGAUD	5, rue D'Amour	Rigaud	Principal	D	
CHSLD	16	CISSS DE LA MONTÉRÉGIE-OUEST	CHSLD CÉCILE-GODIN	55, rue Saint-André	Beauharnois	Principal	D	
CHSLD	16	CISSS DE LA MONTÉRÉGIE-EST	CENTRE D'HÉBERGEMENT DE LAJEMMERAIS	60, rue D'Youville	Varennes	Bâtiment 1	D	
CHSLD	16	CISSS DE LA MONTÉRÉGIE-OUEST	CHSLD ET CRDP DE VAUDREUIL-DORION	408, avenue Saint-Charles	Vaudreuil-Dorion	Bâtiment 2	D	
CHSLD	16	CISSS DE LA MONTÉRÉGIE-CENTRE	CENTRE DE SERVICE POUR LES AÎNÉS DE SAINT-LAMBERT CHSLD DU COMTÉ-DE-HUNTINGDON / HUNTINGDON	831, avenue Notre-Dame	Saint-Lambert	Centre de services gériatriques de Saint-Lambert	D	
CHSLD	16	CSSS DU HAUT-SAINT-LAURENT	COUNTY CHSLD	198, rue Châteauguay	Huntingdon	Principal	D	
CHSLD	16	CISSS DE LA MONTÉRÉGIE-CENTRE	CHSLD CHAMPLAIN	5050, place de Nogent	Brossard	CHSLD	D	
CHSLD	16	CISSS DE LA MONTÉRÉGIE-EST	CENTRE D'HÉBERGEMENT J.-ARSÈNE-PARENTEAU	40, rue De Ramezay	Sorel-Tracy	Longue durée	D	
CHSLD	16	CISSS DE LA MONTÉRÉGIE-CENTRE	CHSLD VAL-JOLI	1425, rue Notre-Dame	Saint-Césaire	CHSLD	D	
CHSLD	16	CISSS DE LA MONTÉRÉGIE-EST	CENTRE D'HÉBERGEMENT DE TRACY	4205, rue Frontenac	Sorel-Tracy	Longue durée et soins palliatifs	D	
CHSLD	16	CISSS DE LA MONTÉRÉGIE-EST	CENTRE D'HÉBERGEMENT DE MONTARVILLE	265, boulevard Seigneurial	Ouest	Saint-Bruno-de-Montarville	Bâtiment 3	D
CHSLD	16	CISSS DE LA MONTÉRÉGIE-CENTRE	CHSLD CHAMPAGNAT	370, 5e Avenue	Saint-Jean-sur-Richelieu	CHSLD	D	
CHSLD	16	CISSS DE LA MONTÉRÉGIE-EST	CENTRE D'HÉBERGEMENT DE MONSEIGNEUR-CODERRE	2761, rue Beauvais	Longueuil	CHSLD MGR-CODERRE	D	
CHSLD	16	CISSS DE LA MONTÉRÉGIE-CENTRE	CHSLD HENRIETTE-CÉRÉ	6435, chemin de Chambly	Longueuil	CHSLD	D	
CHSLD	16	CISSS DE LA MONTÉRÉGIE-CENTRE	CHSLD SAINTE-CROIX	300, rue du Docteur-Poulin	Marieville	CHSLD	C	
CHSLD	16	CISSS DE LA MONTÉRÉGIE-OUEST	CHSLD DOCTEUR-AIMÉ-LEDUC	80, rue du Marché	Salaberry-de-Valleyfield	Principal	C	
CHSLD	16	CISSS DE LA MONTÉRÉGIE-OUEST	CHSLD DE LA PRAIRIE	500, avenue de Balmoral	La Prairie	Principal	C	
CHSLD	16	CISSS DE LA MONTÉRÉGIE-OUEST	CHSLD CÉCILE-GODIN	55, rue Saint-André	Beauharnois	Bâtiment 2	C	
CHSLD	16	CISSS DE LA MONTÉRÉGIE-EST	CENTRE D'HÉBERGEMENT ÉLISABETH-LAFRANCE CENTRE D'HÉBERGEMENT CHAMPLAIN - JEAN-LOUIS-LAPIERRE	151, rue George	Sorel-Tracy	Soins de longue durée	C	
CHSLD	16	GROUPE CHAMPLAIN INC. - ASSS16	LAPIERRE	199, rue Saint-Pierre	Saint-Constant	CHSLD	C	
CHSLD	16	VIGI SANTÉ LTÉE - ASSS16	CHSLD VIGI DE BROSSARD	5955, boulevard Grande-Allée	Brossard	Principal	C	

Catégorie de l'installation principale	Région	Nom établissement	Nom installation	Adresse	Municipalité	Désignation	IE
CHSLD	16	CISSS DE LA MONTÉRÉGIE-OUEST	CHSLD DE CHÂTEAUGUAY	95, chemin de la Haute-Rivière	Châteauguay	CHSLD	C
CHSLD	16	CISSS DE LA MONTÉRÉGIE-EST	CENTRE D'HÉBERGEMENT ANDRÉE-PERRAULT	1955, avenue Pratte	Saint-Hyacinthe	Centre d'accueil	C
CHSLD	16	CISSS DE LA MONTÉRÉGIE-EST	CLSC ET CHSLD CONTRECOEUR	4700, route Marie-Victorin	Contrecoeur	Principal	C
CHSLD	16	CISSS DE LA MONTÉRÉGIE-CENTRE	CHSLD GERTRUDE-LAFRANCE	150, boulevard Saint-Luc	Saint-Jean-sur-Richelieu	CHSLD	C
CHSLD	16	CISSS DE LA MONTÉRÉGIE-EST	CHSLD D'ACTON-VALE	1268, rue Ricard	Acton Vale	CHSLD	C
CHSLD	16	CISSS DE LA MONTÉRÉGIE-CENTRE	CHSLD SAINTE-CROIX	300, rue du Docteur-Poulin	Marieville	CHSLD	B
CHSLD	16	CISSS DE LA MONTÉRÉGIE-EST	CENTRE D'HÉBERGEMENT RENÉ-LÉVESQUE	1901, rue Claude	Longueuil	CHSLD	B
CHSLD	16	CISSS DE LA MONTÉRÉGIE-EST	CENTRE D'HÉBERGEMENT JEANNE-CREVIER	151, rue De Muy	Boucherville	Principal	B
CHSLD	16	CISSS DE LA MONTÉRÉGIE-EST	CENTRE D'HÉBERGEMENT MARGUERITE-ADAM	425, rue Hubert	Beloeil	Principal	B
CHSLD	16	CISSS DE LA MONTÉRÉGIE-EST	CENTRE D'HÉBERGEMENT DE L'HÔTEL-DIEU-DE-SAINT-HYACINTHE	1800, rue Dessaulles	Saint-Hyacinthe	Bloc B, D, E et F	B
CHSLD	16	CISSS DE LA MONTÉRÉGIE-EST	CHSLD DU CHEVALIER-DE LÉVIS	40, rue Lévis	Longueuil	CHSLD	B
CHSLD	16	CISSS DE LA MONTÉRÉGIE-EST	CENTRE D'HÉBERGEMENT DE L'HÔTEL-DIEU-DE-SAINT-HYACINTHE	1800, rue Dessaulles	Saint-Hyacinthe	Bloc C	B
CHSLD	16	CISSS DE LA MONTÉRÉGIE-EST	CENTRE D'HÉBERGEMENT DE MONTARVILLE	265, boulevard Seigneurial	Saint-Bruno-de-Montarville	Principal	B
CHSLD	16	CISSS DE LA MONTÉRÉGIE-EST	CENTRE D'HÉBERGEMENT ANDRÉE-PERRAULT	Ouest	Saint-Hyacinthe	Centre de jour	B
CHSLD	16	CISSS DE LA MONTÉRÉGIE-EST	CENTRE D'HÉBERGEMENT DE LAJEMMERAIS	1955, avenue Pratte	Varenes	Bâtiment 2	A
CHSLD	16	CISSS DE LA MONTÉRÉGIE-EST	CENTRE D'HÉBERGEMENT DE L'HÔTEL-DIEU-DE-SAINT-HYACINTHE	60, rue D'Youville			
CHSLD	16	CISSS DE LA MONTÉRÉGIE-EST	CENTRE D'HÉBERGEMENT DE MONTARVILLE	1800, rue Dessaulles	Saint-Hyacinthe	Bloc A	A
CHSLD	16	CISSS DE LA MONTÉRÉGIE-EST	CENTRE D'HÉBERGEMENT J.-ARSÈNE-PARENTEAU	265, boulevard Seigneurial	Saint-Bruno-de-Montarville	Agrandissement 1995	A
CHSLD	16	CISSS DE LA MONTÉRÉGIE-EST	CENTRE D'HÉBERGEMENT DE MONSEIGNEUR-CODERRE	Ouest	Sorel-Tracy	Aile - Ergo et loisirs	A
CHSLD	16	CISSS DE LA MONTÉRÉGIE-EST	CHSLD SAINTE-CROIX	40, rue De Ramezay	Longueuil	Bâtiment 2	A
CHSLD	16	CISSS DE LA MONTÉRÉGIE-CENTRE	CENTRE D'HÉBERGEMENT ÉLISABETH-LAFRANCE	2761, rue Beauvais	Marieville	CHSLD	A
CHSLD	16	CISSS DE LA MONTÉRÉGIE-EST	CHSLD ET CRDP DE VAUDREUIL-DORION	300, rue du Docteur-Poulin	Sorel-Tracy	Magasin (ancien) - Entrepôt	A
CHSLD	16	CISSS DE LA MONTÉRÉGIE-EST	CENTRE D'HÉBERGEMENT DE MONTARVILLE	151, rue George	Vaudreuil-Dorion	Bâtiment 3	A
CHSLD	16	CISSS DE LA MONTÉRÉGIE-EST	CLSC ET CHSLD CONTRECOEUR	408, avenue Saint-Charles	Saint-Bruno-de-Montarville	Bâtiment 2	A
CHSLD	16	CISSS DE LA MONTÉRÉGIE-CENTRE	CHSLD CHAMPLAIN	265, boulevard Seigneurial	Contrecoeur	Bâtiment 2	A
CHSLD	16	CISSS DE LA MONTÉRÉGIE-CENTRE	CHSLD HENRIETTE-CÉRÉ	Ouest	Brossard	Agrandissement CHSLD	A
CHSLD	16	CSSS DU HAUT-SAINT-LAURENT	CHSLD D'ORMSTOWN / ORMSTOWN CHSLD	4700, route Marie-Victorin	Longueuil	Agrandissement CHSLD 1998	A
CHSLD	16	CISSS DE LA MONTÉRÉGIE-EST	CHSLD CÉCILE-GODIN	5050, place de Nogent	Ormstown	Agrandissement 1999	A
CHSLD	16	CISSS DE LA MONTÉRÉGIE-EST	CHSLD CÉCILE-GODIN	6435, chemin de Chambly	Beauharnois	Unités de vie	A
CHSLD	16	CISSS DE LA MONTÉRÉGIE-CENTRE	CHSLD CHAMPAGNAT	55, rue Saint-André	Beauharnois	Bâtiment 4 Unités de vie	A
CHSLD	16	CISSS DE LA MONTÉRÉGIE-EST	CENTRE D'HÉBERGEMENT DE LAJEMMERAIS	55, rue Saint-André	Saint-Jean-sur-Richelieu	Agrandissement CHSLD	A
CHSLD	16	CISSS DE LA MONTÉRÉGIE-EST		370, 5e Avenue	Rigaud	Agrandissement aile A et B sud	A
CHSLD	16	CISSS DE LA MONTÉRÉGIE-EST		5, rue D'Amour	Varenes	Bâtiment 3	A

Catégorie de l'installation principale	Région	Nom établissement	Nom installation	Adresse	Municipalité	Désignation	IE
CHSLD	16	CISSS DE LA MONTÉRÉGIE-EST	CENTRE D'HÉBERGEMENT DU MANOIR-TRINITÉ	1275, boulevard Jacques-Cartier Est	Longueuil	Principal	A
CHSLD	16	CHSLD MARGUERITE-ROCHELEAU INC.	CHSLD MARGUERITE-ROCHELEAU	8105, boul. Cousineau	Longueuil	Bâtiment 1	A
CHSLD	16	CISSS DE LA MONTÉRÉGIE-EST	MDA DE SAINT-AMABLE	744, rue du Parchemin	Saint-Amable	Bâtiment 1	A
CHSLD	16	CISSS DE LA MONTÉRÉGIE-EST	MDA DE BELOEIL	2051, rue Saint-Jean-Baptiste	Beloeil	Bâtiment 1	A
CHSLD	16	CISSS DE LA MONTÉRÉGIE-CENTRE	MDA DE SAINT-JEAN-SUR-RICHELIEU	519, rue Shannon	Saint-Jean-sur-Richelieu	Bâtiment 1	A
CHSLD	16	CISSS DE LA MONTÉRÉGIE-OUEST	MDA MA DE CHÂTEAUGUAY	200-214, rue Principale	Châteauguay	Bâtiment 1	A
CHSLD	17	CENTRE DE SANTÉ TULATTAVIK DE L'UNGAVA	RÉSIDENCE EMPLOYÉ - 221, KUUJJUAQ	221, Kuujjuaq	Kuujjuaq	Résidence employés	A

ÉTUDE DES CRÉDITS 2025-2026

SECRÉTARIAT AUX ÂÎNÉS

Réponses aux questions particulières de l’Opposition officielle

QUESTION ÂÎNÉS-1RP-63

Délai moyen d’inspection, par région, par type d’établissement (CHSLD, RPA, RI, etc.).

RÉPONSE ÂÎNÉS-1RP-63

Les résidences privées pour aînés (RPA) font l’objet d’une visite annuellement, sauf exception. Sur un total de 849 RPA visitées à l’égard du règlement sur la certification des RPA, 289 ont fait l’objet de plus d’une visite entre le 1^{er} avril 2024 et le 31 janvier 2025.

Délai moyen entre les visites d’inspection en lien avec le règlement de certification – RPA

Région	Moyenne par région en jours
01	678
02	588
03	640
04	489
05	585
06	701
07	423
08	809
11	449
12	528
13	366
14	449
15	638
16	590
Moyenne générale	581

Pour les CHSLD, l'Inspecteur national des services du domaine de la santé et des services sociaux effectue des visites d’évaluation de la qualité (et non des inspections) à l’égard des CHSLD. Ces derniers sont visités minimalement une fois par cycle de deux ans.

Les inspecteurs sont chargés de l'application du règlement relatif à la certification des RPA, tandis que les évaluateurs vérifient le respect du cadre de référence et normes dans les établissements de soins de longue durée. Pour tous les types d'établissements, des enquêteurs veillent au respect de la Loi visant à lutter contre la maltraitance envers les aînés et toute autre personne majeure en situation de vulnérabilité.

[Avant le 1^{er} décembre 2024, les activités d'enquêtes, d'évaluation et d'inspections étaient sous la responsabilité du ministère de la Santé et des Services sociaux (MSSS) sous sa direction des enquêtes, des évaluations et des inspections (DEEI). À partir de cette date, elles ont été transférées à Santé Québec. Dorénavant, c'est l'inspecteur national des services du domaine de la santé et des services sociaux qui prend en charge ces activités. Dans ce document, la mention de l'inspecteur national des services du domaine de la santé et des services sociaux réfère à la DEEI du MSSS avant le 1^{er} décembre 2024 et à l'inspecteur national après cette date].

ÉTUDE DES CRÉDITS 2025-2026

SECRÉTARIAT AUX AÎNÉS

Réponses aux questions particulières de l’Opposition officielle

QUESTION AÎNÉS-1RP-64

Veillez ventiler par région, le nombre de personnes en attente d’une place en CHSLD ou MDA, le nombre de places offertes en CHSLD ou MDA et le nombre de places vacantes en CHSLD ou MDA?

RÉPONSE AÎNÉS-1RP-64

1. Ventilation par région, nombre de personnes en attente d’une place en CHSLD ou MDA :

Cette information est disponible en ligne au
<https://publications.msss.gouv.qc.ca/msss/document-001637/>

2. Places offertes ventilées par région :

Régions	Lits disponibles
01-Bas-Saint-Laurent	1036
02-Saguenay-Lac-Saint-Jean	1310
03-Capitale-Nationale	3969
04-Mauricie-Centre-du-Québec	2486
05-Estrie-CHUS	2759
06-Ouest-de-l'Île-de-Montréal	1913
06-Centre-Ouest -de-Montréal	1949
06-CUSM	134
06-Centre-sud	2493
06-Nord-Île-de-Montréal	2460
06-Est-île-de-Montréal	2356
07-Outaouais	1356
08-Abitibi-Témiscamingue	647
09-Côte-Nord	396
11-Gaspésie	487
11-Îles-de-la-Madeleine	129
12-Chaudière-Appalaches	2043
13-Laval	1930
14-Lanaudière	1989
15-Laurentides	2517
16-Montérégie-Centre	1735
16-Montérégie-Est	2437
16-Montérégie-Ouest	1568

Source : [TDB_NSA_Executif_PROD - Power BI](#)

3. Places vacantes en CHSLD ou MDA :

- Pour ce qui est des CHSLD, à la suite d'un décès, l'installation doit préférablement intégrer l'utilisateur dans un délai inférieur à 48 heures. Il n'y a donc pas de place vacante.
- Pour ce qui est des MDA, il y a actuellement 396 places à ouvrir.

Source: <https://publications.msss.gouv.qc.ca/msss/fichiers/2022/22-814-08W.pdf>.

Source: [TdB_MDA-MA_PROD - Power BI](#)

ÉTUDE DES CRÉDITS 2025-2026

SECRÉTARIAT AUX ÂÎNÉS

Réponses aux questions particulières de l’Opposition officielle

QUESTION ÂÎNÉS-1RP-65

Nombre de places total en soins de longue durée en 2024-2025.

RÉPONSE ÂÎNÉS-1RP-65

Le nombre de places disponibles en 2023-2024 est de 39 272 (places publiques et privées conventionnées).

**Données préliminaires pour 2023-2024 – rapport statistique AS-478 (site du MSSS) Fichier AS478_BD_2023-2024_2024-09-20.csv*

Les données pour 2024-2025 ne sont pas encore disponibles.

QUESTION AÎNÉS-1RP-66

Le 26 novembre 2019, le gouvernement annonçait 2,6 G\$ pour les maisons des aînés. Veuillez ventiler le 2,6 G\$ et indiquer les sommes annoncées et les sommes dépensées depuis le 26 novembre 2019.

RÉPONSE AÎNÉS-1RP-66

<u>Détail de l'investissement de 2,6 G\$ annoncé en novembre 2019 pour les maisons des aînés</u>	
Programme maison des aînés	1 000,0
Programme de reconstruction	326,0
Projets annoncés individuellement	
CHSLD Maniwaki	36,00
CHSLD Ste-Élisabeth	11,50
CHSLD Granit	45,00
CHSLD St-Augustin	46,00
CHSLD Lachute	45,00
CHSLD Notre Dame de la Merci	22,30
CHSLD Vallée-de-la-Lièvre	49,50
CHSLD Gaspé Villa Pabos	30,10
CHSLD Rivière du Loup	27,16
CHSLD Labelle	22,00
CHSLD Henri-Bradet	40,00
Remplacement de 3 CHSLD – Est-de-l'Île-de-Montréal	415,0
Remplacement de 2 CHSLD Lanaudière	175,0
Remplacement de 4 CHSLD – Ouest-de-l'Île-de-Montréal	325,0

ÉTUDE DES CRÉDITS 2025-2026

SECRÉTARIAT AUX AÎNÉS

Réponses aux questions particulières de l'Opposition officielle

QUESTION AÎNÉS-1RP-67

Veillez nous fournir la liste des maisons des aînés ayant des dépassements de coûts depuis 2022-2023 en indiquant, pour chacune des maisons :

- a) Le budget prévu ;
- b) Le budget révisé ;
- c) Le coût final estimé ;
- d) Les raisons des dépassements de coût.

RÉPONSE AÎNÉS-1RP-67

- a) Voir l'annexe 1.
 - b) Voir l'annexe 2.
 - c) Le coût final estimé correspond au budget révisé.
 - d) Le contexte de surchauffe du marché, jumelé à une pénurie de main-d'œuvre dans l'industrie de la construction, ainsi qu'aux difficultés d'approvisionnement de certains matériaux ou de certaines pièces d'équipement exercent une forte pression sur les échéanciers et les budgets.
-

ANNEXE 1

Région	Municipalité/Arrondissement	Budget par région (estimé par MDA) M\$
01 - Bas-Saint-Laurent		124,0
1	Rimouski	52,1
2	Rivière-du-Loup	71,9
02 - Saguenay - Lac-Saint-Jean		217,7
1	Ville Saguenay, Chicoutimi	71,4
2	Alma	75,0
3	Roberval	71,3
03 - Québec		202,3
1	Pont-Rouge	35,7
2	Sainte-Foy	64,1
3	Lebourgneuf	66,1
4	Saint-Hilarion	36,4
04 - Mauricie-et-Centre-du-Québec		160,4
1	Victoriaville	48,1
2	Drummondville	49,2
3	Trois-Rivières	63,1
05 - Estrie		178,9
1	Magog	36,9
2	Sherbrooke	72,8
3	Granby	34,8
4	Coaticook	34,4
06 - Île-de-Montréal		92,6
1	Dorval	46,4
2	Rivière-des-Prairies-Pointe-aux-Trembles	46,2
07 - Outaouais		94,8
1	Gatineau, Hull	46,4
2	Gatineau-Est	48,4
08 - Abitibi-Témiscamingue		79,9
1	Val-d'Or	39,3
2	Rouyn-Noranda	40,6
09 - Côte-Nord		96,3
1	Baie-Comeau	45,9
2	Havre-Saint-Pierre	50,4
10 - Gaspésie		42,8
1	Rivière-au-Renard	42,8
11 - Îles-de-la-Madeleine		38,3
1	Cap-aux-Meules	38,3
12 - Chaudière-Appalaches		155,9
1	Lévis	73,9
2	Black Lake	43,9
3	Saint-Martin-de-Beauce	38,1
13 - Laval		111,0
1	Chomedey	60,9
2	Sainte-Rose	50,1
14 - Lanaudière		117,6
1	Mascouche	37,7
2	Repentigny	40,8
3	Assomption	39,1
15 - Laurentides		207,0
1	Sainte-Anne-des-Plaines	35,4
2	Mirabel	50,2
3	Prévost	35,3
4	Blainville	48,8
5	Ste-Agathe-des-Monts	37,3
16 - Montérégie-Ouest		135,5
1	Châteauguay	73,8
2	Salaberry-de-Valleyfield	61,7
16 - Montérégie-Centre		163,1
1	Saint-Jean-sur-Richelieu	104,2
2	Carignan	58,9
16 - Montérégie-Est		167,3
1	Saint-Amable	50,6
2	Longueuil	45,3
3	Beloeil	71,4

ANNEXE 2

Région	Municipalité/Arrondissement	Budget par région (estimé par MDA) M\$
01 - Bas-Saint-Laurent		132,9
1	Rimouski	50,9
2	Rivière-du-Loup	82,0
02 - Saguenay - Lac-Saint-Jean		238,3
1	Ville Saguenay, Chicoutimi	78,8
2	Alma	81,0
3	Roberval	78,5
03 - Québec		223,4
1	Pont-Rouge	41,0
2	Sainte-Foy	66,0
3	Lebourgneuf	66,0
4	Saint-Hilarion	50,4
04 - Mauricie-et-Centre-du-Québec		196,1
1	Victoriaville	51,0
2	Drummondville	51,3
3	Trois-Rivières	93,8
05 - Estrie		219,9
1	Magog	40,7
2	Sherbrooke	79,0
3	Granby	50,7
4	Coaticook	49,5
06 - Île-de-Montréal		110,7
1	Dorval	62,2
2	Rivière-des-Prairies-Pointe-aux-Trembles	48,5
07 - Outaouais		116,4
1	Gatineau, Hull	55,1
2	Gatineau-Est	61,3
08 - Abitibi-Témiscamingue		80,9
1	Val-d'Or	38,7
2	Rouyn-Noranda	42,2
09 - Côte-Nord		112,1
1	Baie-Comeau	55,5
2	Havre-Saint-Pierre	56,6
10 - Gaspésie		40,6
1	Rivière-au-Renard	40,6
11 - Îles-de-la-Madeleine		38,3
1	Cap-aux-Meules	38,3
12 - Chaudière-Appalaches		170,0
1	Lévis	79,4
2	Black Lake	47,4
3	Saint-Martin-de-Beauce	43,2
13 - Laval		149,2
1	Chomedey	74,0
2	Sainte-Rose	75,2
14 - Lanaudière		125,4
1	Mascouche	42,0
2	Repentigny	41,7
3	Assomption	41,7
15 - Laurentides		229,3
1	Sainte-Anne-des-Plaines	41,3
2	Mirabel	53,0
3	Prévost	41,3
4	Blainville	51,6
5	Ste-Agathe-des-Monts	42,1
16 - Montérégie-Ouest		194,2
1	Châteauguay	102,0
2	Salaberry-de-Valleyfield	92,2
16 - Montérégie-Centre		209,4
1	Saint-Jean-sur-Richelieu	125,0
2	Carignan	84,4
16 - Montérégie-Est		190,9
1	Saint-Amable	60,0
2	Longueuil	59,4
3	Beloeil	71,5

ÉTUDE DES CRÉDITS 2025-2026

SECRÉTARIAT AUX ÂÎNÉS

Réponses aux questions particulières de l’Opposition officielle

QUESTION ÂÎNÉS-1RP-68

Concernant les demandes d’exonération dans le programme de contribution des adultes hébergés en CHSLD en 2024-2025, veuillez indiquer :

- a) les critères d’admissibilité à une exonération en 2024-2025;
- b) le nombre de demandes d’exonérations reçues en 2024-2025 ;
- c) le nombre de demandes acceptées 2024-2025;
- d) le nombre de demandes de réévaluation effectuées en 2024-2025 ;
- e) le nombre de demandes de réévaluation acceptées en 2024-2025.

RÉPONSE ÂÎNÉS-1RP-68

- a) Au moment de l’entrée en hébergement, la contribution est automatiquement fixée au prix maximum mensuel selon le type de chambre occupé. La personne qui n’est pas en mesure de payer le montant maximum peut demander d’être exonérée d’une partie ou de la totalité de sa contribution. La contribution est alors déterminée en fonction de la capacité de payer de la personne. La contribution est établie en fonction :
- Du statut familial (célibataire, couple, famille);
 - Des revenus;
 - Des biens;
 - Des liquidités.

Diverses déductions et exclusions peuvent être prises en compte au moment du calcul, notamment une déduction pour le conjoint ou un montant d’exclusion sur la valeur des biens.

b) c) d) e)

Nombre de demandes d’exonération et de réévaluation

	2024-2025 ¹
Nombre de nouvelles demandes d’exonération reçues	1 560
Nombre de nouvelles demandes d’exonération acceptées (pour lesquelles une exonération a été accordée)	1 169
Nombre de demandes de réévaluations effectuées (traitées)	774
Nombre de demandes de réévaluation acceptées	N/A ²

¹ Les données sont en date du 31 janvier 2025.

² Le nombre de demandes de réévaluations acceptées est non applicable, puisque les réévaluations visent à s’assurer de l’adéquation du calcul d’exonération de la contribution de la personne hébergée en fonction de tout changement apporté à sa situation financière.

ÉTUDE DES CRÉDITS 2025-2026

SECRÉTARIAT AUX ÂÎNÉS

Réponses aux questions particulières de l’Opposition officielle

QUESTION ÂÎNÉS-1RP-69

Concernant la climatisation dans les CHSLD, veuillez nous indiquer :

- a) Les sommes investies en 2024-2025 pour l’achat de climatiseurs pour les chambres des résidents en CHSLD. Veuillez nous indiquer le nombre de climatiseurs achetés ainsi que le nombre de chambres supplémentaires climatisées, ventilé par CHSLD et en indiquant la date de l’achat et de l’installation ;
- b) Les sommes investies en 2024-2025 pour la réparation de climatiseurs pour les chambres des résidents en CHSLD. Veuillez nous indiquer le nombre de climatiseurs achetés ainsi que le nombre de chambres supplémentaires climatisées, ventilé par CHSLD et en indiquant la date de l’achat et de l’installation ;
- c) Le nombre de chambres en CHSLD par établissement ainsi que le nombre de résidents, ventilé par CIUSSS/CISSS. De ce nombre, veuillez nous indiquer combien de chambres sont climatisées.

RÉPONSE ÂÎNÉS-1RP-69

- a) et b) Santé Québec ne dispose pas de ces informations.
- c)

Collecte d’information effectuée auprès de l’ensemble des CHSLD publics, MDA et MA en juin 2024		
Nombre total et % des résidents en CHSLD de la province	31546	100 %
Nombre total et % des résidents en CHSLD de la province doté d’au moins une pièce commune climatisée (aire de repos notamment)	3659	11,6 %
Nombre total et % des résidents en CHSLD de la province doté d’une unité de fenêtre	11297	35,8 %
Nombre total et % des résidents en CHSLD de la province doté d’espace tempérée climatisation indirecte	9022	28,6 %
Nombre total et % des résidents en CHSLD de la province doté d’un système de climatisation centralisée	7503	23,8 %
Nombre total et % des résidents en CHSLD de la province doté d’aucune climatisation, ni zone de refuge	65	0,2 %

Voir en fichier joint le tableau de ces informations réparties par région et par établissement

RSS	Établissement		Résidents totaux	Climatisation centralisée	Unité de fenêtre	Tempérée climatisatio n indirecte	Zones refuges seulement	Aucune climatisation, ni zone refuge
1	CISSS du Bas-Saint-Laurent		1 002	351	190	125	336	0
2	CIUSSS du Saguenay — Lac-Saint-Jean		1 117	1 096	21	0	0	0
3	CIUSSS de la Capitale-Nationale		3 060	847	363	349	1 501	0
4	CIUSSS de la Mauricie-et-du-Centre-du-Québec		2 458	476	153	1 829	0	0
5	CIUSSS de l'Estrie — CHUS		2 341	741	180	1 420	0	0
6	CUSM		126	0	126	0	0	0
6	CIUSSS de l'Ouest-de-l'Île-de-Montréal		1 385	568	46	771	0	0
6	CIUSSS du Centre-Sud-de-l'Île-de-Montréal		2 415	218	1 912	0	285	0
6	CIUSSS du Centre-Ouest-de-l'Île-de-Montréal		1 198	200	800	198	0	0
6	CIUSSS du Nord-de-l'Île-de-Montréal		1 590	180	759	361	290	0
6	CIUSSS de l'Est-de-l'Île-de-Montréal		2 321	170	1 831	320	0	0
7	CISSS de l'Outaouais		1 299	123	325	851	0	0
8	CISSS de l'Abitibi-Témiscamingue		674	236	20	292	126	0
9	CISSS Côte-Nord		366	19	0	20	262	65
11	CISSS de la Gaspésie		497	85	412	0	0	0
12	CISSS de Chaudière-Appalaches		1 519	265	200	540	514	0
13	CISSS de Laval		1 014	338	676	0	0	0
14	CISSS de Lanaudière		1 205	144	389	588	84	0
15	CISSS des Laurentides		1 858	790	200	607	261	0
16	CISSS de la Montérégie-Centre		1 150	286	864	0	0	0
16	CISSS de la Montérégie-Ouest		1 172	120	925	127	0	0
16	CISSS de la Montérégie-Est		1 779	250	905	624	0	0

ÉTUDE DES CRÉDITS 2025-2026

SECRÉTARIAT AUX AÎNÉS

Réponses aux questions particulières de l’Opposition officielle

QUESTION AÎNÉS-1RP-70

En lien avec l’annonce du 21 janvier 2022 de 3,7 M\$ aux CHSLD non conventionnés, afin de procéder à la consolidation des postes de gestionnaires cliniques de proximité et à l’ajout de postes de soutien administratif, veuillez nous dire :

- a) Le nom de l’établissement ;
- b) La région ;
- c) Le montant octroyé ;
- d) Le nombre de postes touchés.

RÉPONSE AÎNÉS-1RP-70

CHSLD ayant obtenu du financement et montants versés

Financement 2023-2024			
Région	Nom de l’établissement	Total	Nombre de postes
6	Manoir Beaconsfield	54 122 \$	1
Financement 2024-2025			
Région	Nom de l’établissement	Total	Nombre de postes
3	Domaine Saint-Dominique	484 934 \$	8,2
16	La Maison des aînés St-Timothée	164 950 \$	2,0
3	Maison Legault	57 818 \$	1,0
6	Centre d'hébergement de la Marée	57 818 \$	1,0
15	CHSLD du Boisé Sainte-Thérèse	299 328 \$	3,0
16	CHSLD Argyle - Saint-Lambert	149 790 \$	2,0
16	CHSLD Argyle - Longueuil	57 818 \$	1,0
6	CHSLD Argyle - Pointe-Claire	50 690 \$	1,0
15	Mandala Santé (CHSLD Patriotes)	223 791 \$	3,0
15	CHSLD L.-B. Desjardins	178 573 \$	2,0
6	Villa Bellerive	35 641 \$	1,0
16	Manoir Soleil	51 165 \$	1,0
6	CHSLD Angus	178 573 \$	2,0
6	CHSLD Château sur le lac	24 644 \$	1,0
6	Manoir Beaconsfield	57 818 \$	1,0

ÉTUDE DES CRÉDITS 2025-2026

SECRÉTARIAT AUX AÎNÉS

Réponses aux questions particulières de l’Opposition officielle

QUESTION AÎNÉS-1RP-71

Veillez nous fournir, pour chacun des CHSLD qui ont été conventionnés depuis le début du processus, les ratios et le nombre d’heures de soins déterminés par résident.

RÉPONSE AÎNÉS-1RP-71

Règles de financement

Le nombre d’heures cliniques autorisées (heures travaillées par jour-présence) est établi sur la base de l’échelle de référence pour la prestation des soins et des services en vigueur dans le réseau de la santé et des services sociaux et selon la moyenne des services spécialisés offerts par jour par usager dans les EPC.

- 1) La prestation des services de soins infirmiers et de soins d’assistance doit respecter les balises minimales suivantes :

Profession	Balises	Jour	Soir	Nuit
Infirmière-chef d’équipe ou ASI	minimales	1 pour 32 usagers	1 pour 64 usagers	1 pour 96 usagers
	maximales	1 pour 25 usagers	1 pour 50 usagers	1 pour 75 usagers
Infirmière auxiliaire	minimales	1 pour 32 usagers	1 pour 32 usagers	1 pour 40 usagers
	maximales	1 pour 25 usagers	1 pour 25 usagers	1 pour 32 usagers
Préposé aux bénéficiaires	minimales	1 pour 7 usagers	1 pour 15 usagers	1 pour 50 usagers
	maximales	1 pour 6 usagers	1 pour 10 usagers	1 pour 32 usagers

- 2) La prestation de services cliniques spécialisés doit s’inscrire à l’intérieur des balises de référence établies par le ministère de la Santé et des Services sociaux à partir de la moyenne observée dans les EPC, soit entre 0,25 et 0,30 heure travaillée par jour-présence.

Les Règles de financement prévoient que des allocations spécifiques peuvent être versées pour des services offerts en excédent des balises de référence, notamment pour des regroupements de clientèle ou pour l’adaptation des ressources au requis de service dans des CHSLD de moins de 64 lits.

ÉTUDE DES CRÉDITS 2025-2026

SECRÉTARIAT AUX ÂÎNÉS

Réponses aux questions particulières de l’Opposition officielle

QUESTION ÂÎNÉS-1RP-72

Nombre d’inspecteurs au MSSS dédiés aux inspections des établissements pour aînés.

RÉPONSE ÂÎNÉS-1RP-72

Au 7 mars 2025, il y a 54 postes d’inspecteurs, dont 44 sont comblés. Des 54 postes, 26 sont dédiés aux RPA, dont 21 sont comblés actuellement.

Il est à noter que les inspecteurs ne sont pas mandatés pour visiter les CHSLD; ce sont des évaluateurs qui s’y rendent.

ÉTUDE DES CRÉDITS 2025-2026

SECRÉTARIAT AUX ÂÎNÉS

Réponses aux questions particulières de l'Opposition officielle

QUESTION ÂÎNÉS-1RP-73

Veillez nous fournir, pour chaque projet de maison des aînés :

- a) Nom de la maison des aînés ;
- b) Ville ;
- c) Circonscription électorale ;
- d) Nombre de places (aînés et adultes)
- e) Le coût prévu pour la construction de la maison des aînés et/ou maison alternative ;
- f) Le budget détaillé (achat de terrain, construction, décontamination, achat de matériel, etc.)
- g) Date de début des travaux ou date prévue de début des travaux ;
- h) Date prévue de la fin des travaux ;
- i) Date de livraison de la maison par la SQI ;
- j) Date prévue de l'ouverture de la maison des aînés ou la date d'ouverture de la MDA ;
- k) Le nombre de places actuellement ouvertes en indiquant le nombre de places pour les aînés et pour les adultes ;
- l) La date prévue de l'ouverture de la MDA à pleine capacité ;
- m) État d'avancement des travaux (étapes franchies et étapes à venir) ;
- n) La liste des problèmes liés à la construction (fissure, problème de fondation, etc.)
- o) Budget initial prévu au moment de l'annonce de la Maison des aînés ;
- p) Budget révisé en date du 31 mars 2025 ;
- q) Budget final (lorsque le projet est terminé) ;
- r) Dépassements de coûts.

RÉPONSE ÂÎNÉS-1RP-73

- i) Pour les dates de livraisons, la liste est disponible en ligne :
https://www.msss.gouv.qc.ca/inc/documents/ministere/salle-de-presse/2023-08-03_fiche-technique-livraison_mdama.pdf

Les réponses aux points e), p), q) et r) sont fournies à la question n° 90 des questions particulières de l'Opposition officielle, du volet Aînés et proches aidants.

- f) En raison de futurs appels d'offres, la répartition détaillée des postes budgétaires du budget global ne peut être fournie.
- n) Chaque chantier est unique et tous les projets peuvent rencontrer différentes problématiques techniques. Une fois un bâtiment livré avec réserve, il est normal de devoir procéder à la correction de déficiences mineures. Si une problématique survient, un mécanisme est en place pour apporter rapidement les correctifs nécessaires.
- j), k) et l) Les plans d'ouverture, d'activation et de main-d'œuvre relèvent des établissements.

Autres points Voir Annexe 1.

ANNEXE 1 – PROGRAMME MAISONS DES AINÉS ET MAISONS ALTERNATIVES

Région	Municipalité/Arrondissement	Portée (nbre places)	Date de mise en chantier	Circonscription électorale
01 - Bas-Saint-Laurent	Rivière-du-Loup	120	2020-11-01	Rimouski
01 - Bas-Saint-Laurent	Rimouski	72	2021-06-21	Rivière-du-Loup–Témiscouata
02 - Saguenay – Lac-Saint-Jean	Roberval	120	2021-01-18	Roberval
02 - Saguenay – Lac-Saint-Jean	Ville Saguenay, Chicoutimi	120	2021-01-18	Chicoutimi
02 - Saguenay – Lac-Saint-Jean	Alma	120	2021-01-18	Lac-Saint-Jean
03 - Québec	Sainte-Foy	96	2021-06-21	Jean-Talon
03 - Québec	Lebourgneuf	96	2021-06-28	Vanier-Les Rivières
03 - Québec	Pont-Rouge	48	2021-11-08	Portneuf
03 - Québec	Saint-Hilarion	48	2022-05-01	Charlevoix–Côte-de-Beaupré
04 - Mauricie-et-Centre-du-Québec	Victoriaville	72	2021-06-30	Arthabaska
04 - Mauricie-et-Centre-du-Québec	Drummondville	72	2021-06-30	Drummond-Bois-Francis
04 - Mauricie-et-Centre-du-Québec	Trois-Rivières	96	2022-06-15	Trois-Rivières
05 - Estrie	Sherbrooke	120	2020-11-25	Saint-François
05 - Estrie	Magog	48	2021-09-27	Orford
05 - Estrie	Coaticook	48	2022-06-01	Saint-François
05 - Estrie	Granby	48	2022-06-15	Granby

Région	Municipalité/Arrondissement	Portée (nbre places)	Date de mise en chantier	Circonscription électorale
06 - Île-de-Montréal	Rivière-des-Prairies-Pointe-aux-Trembles	72	2021-06-21	Lafontaine
06 - Île-de-Montréal	Dorval	72	Été 2022	Marquette
07 - Outaouais	Gatineau, Hull	72	2021-06-28	Hull
07 - Outaouais	Gatineau-Est (Masson-Angers)	72	2022-12-10	Papineau
08 - Abitibi-Témiscamingue	Val-d'Or	48	2021-05-30	Abitibi-Est
08 - Abitibi-Témiscamingue	Rouyn-Noranda	48	2021-05-30	Rouyn-Noranda
09 - Côte-Nord	Baie-Comeau	48	2022-06-01	René-Lévesque
09 - Côte-Nord	Havre-Saint-Pierre	48	2021-08-23	Duplessis
10 - Gaspésie	Rivière-au-Renard	48	2021-06-21	Gaspé
11 - Îles-de-la-Madeleine	Cap-aux-Meules	24	Printemps 2024	Îles-de-la-Madeleine
12 - Chaudière-Appalaches	Saint-Etienne-de-Lauzon	120	2020-11-23	Chutes-de-la-Chaudière
12 - Chaudière-Appalaches	Black Lake	72	2021-06-28	Lotbinière-Frontenac
12 - Chaudière-Appalaches	Saint-Martin-de-Beauce	48	2021-08-02	Beauce-Sud
13 - Laval	Chomedey	96	2021-05-15	Chomedey
13 - Laval	Sainte-Rose	72	printemps/été 2025	Sainte-Rose
14 - Lanaudière	Mascouche	48	2021-05-15	Masson
14 - Lanaudière	Assomption	48	2021-05-15	L'Assomption
14 - Lanaudière	Repentigny	48	2021-05-15	Repentigny
15 - Laurentides	Sainte-Anne-des-Plaines	48	2021-05-15	Les Plaines
15 - Laurentides	Prévost	48	2021-05-15	Prévost

Région	Municipalité/Arrondissement	Portée (nbre places)	Date de mise en chantier	Circonscription électorale
15 - Laurentides	Ste-Agathe-des-Monts	48	2021-05-15	Bertrand
15 - Laurentides	Mirabel	72	2021-05-15	Mirabel
15 - Laurentides	Blainville	72	2021-05-15	Blainville
16 - Montérégie-Centre	Saint-Jean-sur-Richelieu	192	2020-11-23	Saint-Jean
16 - Montérégie-Centre	Carignan	96	2022-06-15	Chambly
16 - Montérégie-Est	Beloeil	96	2021-06-21	Borduas
16 - Montérégie-Est	Saint-Amable	72	2021-06-28	Verchères
16 - Montérégie-Est	Longueuil	72	2022-05-23	Taillon
16 - Montérégie-Ouest	Châteauguay	120	2021-01-05	Châteauguay
16 - Montérégie-Ouest	Salaberry-de-Valleyfield	96	2022-06-01	Beauharnois

ÉTUDE DES CRÉDITS 2025-2026

SECRÉTARIAT AUX AÎNÉS

Réponses aux questions particulières de l’Opposition officielle

QUESTION AINÉS-1RP-074

La liste des RPA qui ont fermé en 2024-2025, ventilée par région, en indiquant :

- a) Le nom de la RPA;
- b) L’adresse ;
- c) Le nombre de résidents et/ou d’unités ;
- d) La raison de la fermeture ;
- e) La date de fermeture ;
- f) Le délai donné au ministère.

RÉPONSE AINÉS-1RP-074

Le délai donné aux résidents pour se relocaliser (question f) est une information détenue par les établissements territoriaux.

Liste des RPA ayant fermée leurs portes en 2024-2025*						
Région	Nom de la RPA	Municipalité	Code postal	Nb unités	Date fermeture	Motif fermeture
BAS-SAINT-LAURENT						
1	Manoir Normandie	Rimouski	G5L 1E9	79	12 août 2024	Changement vocation chambre, pension
1	La Maison Jules-Édouard	Pohénégamok	G0L 1J0	5	4 décembre 2024	Changement vocation RI
1	Villa Jacques-Cartier	Mont-Joli	G5H 2V1	16	13 novembre 2024	Raison personnelle
1	Résidence La Seigneurie	Sayabec	G0J 3K0	18	1 juillet 2024	Changement vocation autre
SAGUENAY - LAC-SAINT-JEAN						
2	Pavillon Normandin	Normandin	G8M 3Z6	2	1 juin 2024	Changement vocation RI
CAPITALE-NATIONALE						
3	Résidence la Belle époque	Québec	G1C7G8	47	9 juillet 2024	Autre
3	La résidence de l'Ange Gabriel	Québec	G3G2V5	6	29 novembre 2024	Refus renouv. certificat conformité
MAURICIE-ET-DU-CENTRE-DU-QUÉBEC						
4	Havre Saint-Maurice inc.	Saint-Maurice	G0X2X0	18	1 novembre 2024	Changement vocation RI
4	Résidence St-François	Trois-Rivières	G9A1R4	9	1 août 2024	Autre
Région	Nom résidence	Municipalité	Code postal	Nb unités	Date fermeture	Motif fermeture
4	Résidence Johanne et Gilles Senc	Shawinigan	G9T5T7	20	31 mai 2024	Autre

4	La Sittelle sur Saint-Laurent inc.	Trois-Rivières	G9A6G5	90	14 décembre 2024	Autre
4	Chartwell Notre-Dame Victoriaville, résidence pour retraités	Victoriaville	G6P1R9	45	26 mai 2024	Autre
4	Résidence Gentilly inc.	Bécancour	G9H3V3	48	4 novembre 2024	Autre
4	Villa Bécancour	Bécancour	G9H2W8	23	23 mai 2024	Révocation certificat conformité
4	Villa Marie-Ange	Saint-Adelphe	G0X2G0	13	20 septembre 2024	Autre
4	La Villa du Boulevard S.E.N.C.	Trois-Rivières	G8T4Y7	9	31 juillet 2024	Changement vocation bloc appart.
4	Villa du Beaucage	Louiseville	J5V1W3	1	18 décembre 2024	Autre
4	Résidence Myosotis	Trois-Rivières	G8T9T7	71	18 décembre 2024	Changement vocation RI
4	Résidence d'Hérouxville	Hérouxville	G0X1J0	9	10 mai 2024	Autre
ESTRIE - CENTRE HOSPITALIER UNIVERSITAIRE DE SHERBROOKE						
5	Résidence Fontaine	Sherbrooke	J1G2L2	30	29 décembre 2024	Autre
5	Complexe St-Jacques	Granby	J2G3N5	324	30 juin 2024	Changement vocation bloc appart.
OUTAOUAIS						
7	Jardins Lafrenière	Gatineau	J8L1J7	9	18 octobre 2024	Changement vocation chambre, pension
ABITIBI-TÉMISCAMINGUE						
8	Résidence Le Filon Dort	Malartic	J0Y1Z0	8	1 octobre 2024	Changement vocation RI
8	Résidence Suzanne Champagne	Rouyn-Noranda	J9X3P1	9	30 septembre 2024	Changement vocation autre
Gaspésie-Îles-de-la-Madeleine						
11	Villa Bon Repos	Paspébiac	G0C2K0	4	31 août 2024	Changement vocation RI
11	Résidence Chez Mamie	Saint-François-d'Assise	G0J2N0	14	1 juillet 2024	Autre
1	Résidence Saint-Maxime	Saint-Maxime-du-Mont-Louis	G0E1T0	18	30 septembre 2024	Changement vocation RI
CHAUDIÈRE-APPALACHES						
12	Résidence des Sages 2022 inc.	Lévis	G6V8B4	63	17 mai 2024	Révocation certificat conformité
12	Domaine St-Désiré inc.	Thetford Mines	G6H1L7	52	2 novembre 2024	Autre
12	Le Nouvel Envol	Sainte-Clotilde-de-Beauce	G0N1C0	9	10 mai 2024	Vente Immeuble
12	Résidence A.J.	Sainte-	G0R3Z0	9	16 octobre	Changement

	Bourgault Ste-Perpétue	Perpétue			2024	vocation RI
12	Résidences Fleuribel inc.	Honfleur	G0R1N0	58	6 juillet 2024	Faillite
12	Havre de Paix	Saint-Honoré-de-Shenley	G0M1V0	25	15 octobre 2024	Changement vocation RI
LANAUDIÈRE						
14	Résidence St-Jacques	Saint-Jacques	J0K2R0	15	4 avril 2024	Révocation certificat conformité
14	Résidence Les Jardins Fleuris Pavillon Pine	Mascouche	J7L2N2	8	4 novembre 2024	Révocation certificat conformité
LAURENTIDES						
15	Manoir Joie de Vivre	Sainte-Thérèse	J7E1V4	65	28 octobre 2024	Fermeture temporaire rénovation
15	Résidence l'Héberge	Saint-Jérôme	J7Y3B3	15	1 avril 2024	Autre
MONTÉRÉGIE						
16	Demeure Saint-Hilaire	Mont-Saint-Hilaire	J3H2W6	42	14 octobre 2024	Raison personnelle
16	Résidence Louise Boucher	Saint-Jean-sur-Richelieu	J2X2N3	6	29 mai 2024	Vente Immeuble
16	Résidence du Parc Longueuil	Longueuil	J4N1S1	9	20 mai 2024	Changement vocation chambre, pension
16	Résidence Ste-Catherine	Saint-Hyacinthe	J2S7K9	9	6 juin 2024	Refus renouv. certificat conformité
16	Résidence La Seigneurie Pavillon Bourdages	Saint-Hyacinthe	J2S5R5	15	15 mai 2024	Autre
16	Résidence La Seigneurie Pavillon St-Joseph	Saint-Hyacinthe	J2S5L7	17	15 mai 2024	Autre
16	Les Jardins de Ramezay Phase 2	Sorel-Tracy	J3P7P9	50	22 mai 2024	Changement vocation RI
CENTRE-OUEST-DE-L'ÎLE-DE-MONTRÉAL						
6	Le King David (Manoir King David)	Côte-Saint-Luc	H4W2V6	99	15 avril 2024	Autre
EST-DE-L'ÎLE-DE-MONTRÉAL						
6	Villa Ukrainienne inc.	Montréal	H1Y3H4	54	29 mai 2024	Changement vocation autre
6	Résidence La Vallée	Montréal	H1T1E8	12	2 août 2024	Changement vocation RI
6	Manoir Louisiane	Montréal	H1W3Z1	120	14 janvier 2025	Changement vocation bloc appart.
6	Résidence du Jardin Botanique	Montréal	H1X3E1	106	16 août 2024	Autre
6	Place Lacordaire	Montréal	H1S2A6	16	1 juillet 2024	Changement vocation RI
6	Place Lacordaire	Montréal	H1S2A6	52	18 septembre 2024	Changement vocation RI
6	Les Résidences Confort D.Charles	Montréal	H1L1Z1	31	28 juin 2024	Autre

Source : RRPA K-10, données préliminaires en date du 31 janvier 2025.

ÉTUDE DES CRÉDITS 2025-2026

SECRÉTARIAT AUX AÎNÉS

Réponses aux questions particulières de l’Opposition officielle

QUESTION AINÉS-1RP-075

La liste des RPA qui ont été converties en 2024-2025. Veuillez indiquer :

- a) Le nom de la RPA ;
- b) La ville et la région ;
- c) Le délai donné aux résidents ;
- d) Le nombre de résidents.

RÉPONSE AINÉS-1RP-075

Région	Nom Résidence	Municipalité	Date fermeture	Motif de fermeture	Nombre d'unités
01	La Maison Jules-Édouard	Pohénégamook	4 décembre 2024	Changement vocation RI	5
01	Manoir Normandie	Rimouski	12 août 2024	Changement vocation chambre, pension	79
01	Résidence La Seigneurie	Sayabec	1 juillet 2024	Changement vocation autre	18
02	Pavillon Normandin	Normandin	1 juin 2024	Changement vocation RI	2
04	Havre Saint-Maurice inc.	Saint-Maurice	1 novembre 2024	Changement vocation RI	18
04	La Villa du Boulevard S.E.N.C.	Trois-Rivières	31 juillet 2024	Changement vocation bloc appart.	9
04	Résidence Myosotis	Trois-Rivières	18 décembre 2024	Changement vocation RI	71
05	Complexe St-Jacques	Granby	30 juin 2024	Changement vocation bloc appart.	324
06	Manoir Louisiane	Montréal	14 janvier 2025	Changement vocation bloc appart.	120
06	Place Lacordaire	Montréal	18 septembre 2024	Changement vocation RI	68
06	Résidence La Vallée	Montréal	2 août 2024	Changement vocation RI	12
06	Villa Ukrainienne inc.	Montréal	29 mai 2024	Changement vocation autre	54
07	Jardins Lafrenière	Gatineau	18 octobre 2024	Changement vocation chambre, pension	9
08	Résidence Le Filon Dort	Malartic	1 octobre 2024	Changement vocation RI	8
08	Résidence Suzanne Champagne	Rouyn-Noranda	30 septembre 2024	Changement vocation autre	9
11	Résidence Saint-Maxime	Saint-Maxime-du-Mont-Louis	30 septembre 2024	Changement vocation RI	18

11	Villa Bon Repos	Paspébiac	31 août 2024	Changement vocation RI	4
12	Havre de Paix	Saint-Honoré- de-Shenley	15 octobre 2024	Changement vocation RI	25
12	Résidence A.J. Bourgault Ste- Perpétue	Sainte-Perpétue	16 octobre 2024	Changement vocation RI	9
16	Les Jardins de Ramezay Phase 2	Sorel-Tracy	22 mai 2024	Changement vocation RI	50
16	Résidence du Parc Longueuil	Longueuil	20 mai 2024	Changement vocation chambre, pension	9

Source : RRPA K-10, données au 31 janvier 2025

c) et d) Les données ne sont pas disponibles, car elles relèvent des établissements territoriaux.

ÉTUDE DES CRÉDITS 2025-2026

SECRÉTARIAT AUX AÎNÉS

Réponses aux questions particulières de l'Opposition officielle

QUESTION AÎNÉS-1RP-76

Mesures mises en place depuis le 18 octobre 2018 pour soutenir les petites résidences pour aînés de moins de 50 unités et les mesures mises en place pour soutenir les RPA de 51 unités et plus.

RÉPONSE AÎNÉS-1RP-76

Le dernier Règlement sur la certification des résidences privées pour aînés, entré en vigueur le 15 décembre 2022, prévoit certaines exemptions pour les petites résidences privées pour aînés (RPA).

Divers programmes de soutien financier ont également été mis en place au cours des dernières années afin de soutenir les RPA :

- Programme d'aide financière pour l'installation de gicleurs en RPA
 - o Objectif :
 - Permettre et faciliter l'installation de gicleurs dans l'ensemble des RPA assujetties à la réglementation.
 - o Critères d'éligibilité selon la taille :
 - Aucun.
 - Programme d'aide aux résidences privées pour aînés et autres entités apparentées (PARPA-EPA)
 - o Objectif :
 - Atténuer les répercussions financières découlant de la hausse des primes d'assurances sur les résidences privées pour aînés et autres entités privées apparentées admissibles.
 - o Critères d'éligibilité selon la taille :
 - Être une résidence privée pour aînés (RPA) à but lucratif de moins de 100 unités locatives ou toute RPA de type OBNL.
 - Programme d'aide à la modernisation des installations de certaines RPA
 - o Objectif :
 - Aider les propriétaires de RPA admissibles à défrayer les coûts des rénovations nécessaires au maintien de leur police d'assurance et de leur certification.
 - o Critères d'éligibilité selon la taille :
 - Avoir moins de 250 unités locatives.
 - Programme de transition salariale pour le personnel soignant en RPA
 - o Objectifs :
 - Atténuer l'impact sur le prix des services payés par la clientèle des personnes aînées tout en maintenant les soins et services qui leur sont offerts en RPA;
-

- Offrir des salaires concurrentiels au personnel soignant tout en réduisant les coûts d'opérations des soins de santé et d'assistance personnelle des exploitants de RPA admissibles.
 - Critères d'éligibilité selon la taille :
 - Aucun.
- Mesure de conversion volontaire de RPA en RI ou en ressource de type familial
 - Objectifs :
 - Maintenir les résidents de certaines RPA dans leur milieu de vie afin d'éviter un déracinement ;
 - Soutenir les petites RPA situées en régions éloignées, particulièrement celles à risque de fermeture.
 - Critères d'éligibilité selon la taille :
 - Avoir moins de 30 unités locatives.
- Programme d'allocation personnalisée pour soutenir la perte d'autonomie des personnes âgées vivant en RPA
 - Objectifs :
 - Soutenir la perte d'autonomie des résidents vivant en RPA et éviter le recours à l'hébergement public en rehaussant les services d'assistance personnelle requis par leur condition.
 - Soutenir la dispensation des services d'assistance personnelle offerte par les RPA admissibles.
 - Critères d'éligibilité selon la taille :
 - Être une RPA de catégories 3 ou 4 et avoir 30 unités locatives et moins.
- Achat de 300 places en RPA
 - Objectifs :
 - Améliorer la fluidité hospitalière ;
 - Rehausser et harmoniser les services d'assistance personnelle requis pour répondre aux besoins populationnels;
 - Soutenir les RPA volontaires dans la dispensation des services d'assistance personnelle.
 - Critères d'éligibilité selon la taille :
 - Aucun.

ÉTUDE DES CRÉDITS 2025-2026

SECRÉTARIAT AUX AÎNÉS

Réponses aux questions particulières de l'Opposition officielle

QUESTION AÎNÉS-1RP-77

Nombre d'inspections réalisées dans les établissements pour aînés en 2024-2025 et le pourcentage des RPA qui ont eu une inspection en 2024-2025, ainsi que le nombre et le pourcentage de certifications non renouvelées avec les raisons du non-renouvellement, le tout ventilé par région.

RÉPONSE AÎNÉS-1RP-77

Du 1^{er} avril 2024 au 31 janvier 2025, 1 194 visites d'inspection réalisées par les inspecteurs de l'inspecteur national des services du domaine de la santé et des services sociaux pour l'application du Règlement sur la certification des résidences privées pour aînés.

En 2024-2025 au 31 janvier 2025 ce sont 849 RPA qui ont reçu au moins une visite d'inspection régulière en lien avec leur certification, sur un total de 1318 RPA actives certifiées soit 64,41 %. (Source : [registre des résidences pour personnes âgées](#) au 31 janvier 2025).

[Avant le 1^{er} décembre 2024, les activités d'enquêtes, d'évaluation et d'inspections étaient sous la responsabilité du ministère de la Santé et des Services sociaux (MSSS) sous sa direction des enquêtes, des évaluations et des inspections (DEEI). À partir de cette date, elles ont été transférées à Santé Québec. Dorénavant, c'est l'inspecteur national des services du domaine de la santé et des services sociaux qui prend en charge ces activités. Dans ce document, la mention de l'inspecteur national des services du domaine de la santé et des services sociaux réfère à la DEEI du MSSS avant le 1^{er} décembre 2024 et à l'inspecteur national après cette date].

ÉTUDE DES CRÉDITS 2025-2026

SECRÉTARIAT AUX AÎNÉS

Réponses aux questions particulières de l'Opposition officielle

QUESTION AÎNÉS-1RP-78

Concernant le *Programme d'aide financière pour l'installation de gicleurs dans les résidences privées* pour aînés, annoncé le 10 juillet 2019, veuillez nous indiquer :

- a) Le nombre de résidences qui ont déposé une demande ;
- b) Le nombre de résidences qui ont reçu 25 % de l'aide ;
- c) Le nombre de résidences qui ont reçu 75 % du financement ;
- d) Le nombre de demandes acceptées depuis le 10 juillet 2019 ;
- e) Le nombre de demandes refusées depuis le 10 juillet 2019 ;
- f) Le nombre de RPA giclée ;
- g) Le nombre de RPA partiellement giclée ;
- h) Le nombre de RPA qui n'est pas giclée entièrement ou partiellement

RÉPONSE AÎNÉS-1RP-78

Données au 28 février 2025

- a) Nombre de résidences qui ont déposé une demande : 845¹ (admissibles, non admissibles et RPA fermées par la suite);
- b) Nombre de résidences qui ont reçu 25 % de l'aide : 217¹;
- c) Nombre de résidences qui ont reçu 75 % du financement : 50¹;
Il s'agit de RPA ayant demandé une avance afin d'éviter un défaut de paiement. Les autres RPA n'ont pas eu besoin d'un second versement avant la fin des travaux et le paiement final.
- d) Nombre de demandes acceptées depuis le 10 juillet 2019 : 734¹;
- e) Nombre de demandes refusées depuis le 10 juillet 2019 : 109¹ révisions petites RPA précisions RBQ;
- f) Nombre de RPA giclées par le programme : 369¹;
- g) Nombre de RPA partiellement giclées : 50²;
- h) Nombre de RPA qui n'est pas giclée entièrement : 248².

Note¹ : Inclut les RPA fermées.

Note² : Le nombre indiqué tient compte seulement des RPA incluses dans le Programme d'aide financière.

ÉTUDE DES CRÉDITS 2025-2026

SECRÉTARIAT AUX AÎNÉS

Réponses aux questions particulières de l'Opposition officielle

QUESTION AÎNÉS-1RP-79

Le 9 décembre 2021, le gouvernement du Québec annonçait 52 M\$ sur 5 ans pour un programme d'aide à la modernisation des installations de certains RPA. Veuillez nous identifier :

- a) Le nombre de demandes reçues;
- b) Le nombre de demandes acceptées;
- c) Le nombre de demandes refusées;
- d) La liste des demandes acceptées avec le nom de l'établissement et le montant octroyé.

RÉPONSE AÎNÉS-1RP-79

Les informations au 28 février 2025 pour le programme d'aide à la modernisation des installations de certaines résidences privées pour aînés (RPA) sont :

- a) Le nombre de demandes reçues : 1 123
 - b) Le nombre de demandes acceptées : 911
De ce nombre, 504 demandes ont déjà reçu une aide financière (1^{er} versement et +).
 - c) Le nombre de demandes refusées : 53
(53 refusées + 143 annulées + 16 fermées, car aucun suivi de la RPA = 212)
 - d) La liste des demandes acceptées avec le nom de l'établissement et le montant octroyé :
En annexe.
-

ANNEXE

Programme RPA		
Liste des 504 demandes acceptées et montant d'aide octroyé		
RPA-1022	Domaine Lac au Saumon	128 000 \$
RPA-1104	Les Jardins du Manoir	128 000 \$
RPA-1136	Résidence 6900 Papineau inc.	128 000 \$
RPA-1161	Résidence Évolutive Granby Inc	128 000 \$
RPA-179	Jardins de Jouvence	128 000 \$
RPA-18	Résidence Desjardins-Corporation Dommaine les Pèlerins	128 000 \$
RPA-198	Résidence Bleu et Or	128 000 \$
RPA-216	Domaine Borromée - Phase III	128 000 \$
RPA-235	Résidence Les Jardins	128 000 \$
RPA-247	Domaine Borromée - Phase I	128 000 \$
RPA-358	Centre Victor Leger	128 000 \$
RPA-372	Manoir Lac Brome	128 000 \$
RPA-376	Résidence Mgr Forget St-Jean	128 000 \$
RPA-423	Résidences Les Jardins SEC/Jardins Katerina	128 000 \$
RPA-442	Résidence l'Émeraude	128 000 \$
RPA-590	Manoir Stanstead	128 000 \$
RPA-596	RPA Résidence Bromont S.E.C.	128 000 \$
RPA-613	Résidence Bedford	128 000 \$
RPA-620	RPA Mont-Joli Saint-Rosaire S.E.C.	128 000 \$
RPA-628	Manoir Lady Maria	128 000 \$
RPA-656	Domaine du Marquis	128 000 \$
RPA-780	Manoir de Courville	128 000 \$
RPA-808	Oasis des Pionniers	128 000 \$
RPA-917	Résidence Les Jardins de Montarville	128 000 \$
RPA-992	Résidence le Charnycois	128 000 \$
2431-1	Les Résidences de Longpré inc.	128 000 \$
2739-2	Résidence 6900 Papineau inc.	128 000 \$
2859-1	Le Boulevard Résidence urbaine pour aînés	128 000 \$
3627-1	Résidence H.N. Parent	128 000 \$
3634-2	Résidence Évolutive Granby Inc	128 000 \$
4416-1	Manoir de Courville	128 000 \$
513-1	Les Jardins de Jouvence	128 000 \$
6674-3	Domaine Lac au Saumon	128 000 \$
2762-4	Résidence Rosière Sainte-Julie inc.	127 733 \$
RPA-65	Les Berges du Ruisseau	127 000 \$
RPA-1052	Manoir des Pignons	126 879 \$
RPA-1239	Résidence 6900 Papineau inc.	125 783 \$
5171-2	Manoir du Picardie	124 944 \$
5218-2	Manoir Magog	124 633 \$
2762-5	Résidence Rosière Sainte-Julie inc.	123 215 \$
RPA-547	Résidence du Fjord inc.	122 880 \$
RPA-1043	Oasis des Pionniers	122 175 \$
RPA-214	Domaine Borromée - Phase II	121 912 \$
RPA-956	Manoir de l'Arbre Argenté	118 677 \$
RPA-548	Habitations du Carrefour St-Félicien	117 477 \$
RPA-907	Domaine Lac au Saumon	117 128 \$
RPA-622	Residence Angelica Inc.	115 200 \$
RPA-899	Residence Angelica Inc.	115 200 \$
1909-2	Les Jardins Charlesbourg (1909)	114 080 \$
RPA-380	Manoir de la Rivière	112 640 \$
RPA-37	Résidence Ste-Anne	110 914 \$
RPA-474	Manoir Les Retrouvailles	110 473 \$
RPA-94	Résidence Le Geai Bleu inc.	110 080 \$

RPA-960	Résidence le Geai Bleu inc.	110 080 \$
RPA-80	Résidence Les Jardins de Montarville	108 866 \$
RPA-708	Manoir St-Damase inc.	107 520 \$
RPA-819	Le Gîte de Saint-Isidore	107 520 \$
RPA-403	Résidence Boiscastel	105 670 \$
363-2	Résidence Boiscastel	105 670 \$
RPA-1029	Le Manoir Sacré-Coeur	104 960 \$
RPA-440	La Villa du Cap	104 960 \$
RPA-826	Manoir Sacré-Coeur	104 960 \$
RPA-741	Résidence la Rosière	104 177 \$
RPA-950	Les Jardins du Manoir	103 565 \$
6327-2	La Villa du Cap	102 400 \$
RPA-370	Résidence Lachine	101 017 \$
RPA-592	La Villa Les Mésanges	100 935 \$
4230-1	La Villa Les Mésanges	100 935 \$
RPA-229	Les Jardins du Parc	98 514 \$
RPA-778	Résidence le Bourg-Joie	98 129 \$
RPA-432	Résidence du Parc de Sorel Inc.	97 280 \$
RPA-76	Les Quartiers A inc.	97 280 \$
RPA-982	Les Résidences Perron inc.	97 280 \$
RPA-155	Résidence Monseigneur (MGR) Bourget inc.	96 000 \$
RPA-17	Domaine La Fontaine	96 000 \$
RPA-223	Manoir Fontainebleau	96 000 \$
RPA-270	2757-5935 Québec inc. - Le Renaissance Manoir St-Francis	96 000 \$
RPA-439	Les Jardins Pinecroft	96 000 \$
2749-1	Résidence Monseigneur (MGR) Bourget inc.	96 000 \$
6395-2	Les Résidences Perron inc.	95 387 \$
RPA-322	Résidence Academie	94 243 \$
RPA-730	Manoir des Pignons	93 715 \$
RPA-113	Villa Beauvoir	93 188 \$
RPA-827	Les Jardins du Manoir	92 529 \$
RPA-844	LA Maison au Tournant du Boisé	92 320 \$
RPA-530	Corporation Le Havre St-Jean-Chrysostôme	92 160 \$
RPA-1298	Résidence 6900 Papineau inc.	91 845 \$
RPA-59	Manoir du Picardie	90 894 \$
RPA-1245	Manoir Le Sapinois	90 600 \$
RPA-379	Résidence des Chutes	90 459 \$
RPA-2	Résidence du Campanile	90 224 \$
RPA-332	Résidence Ste-Anne/Boutique HeLou inc.	90 209 \$
RPA-86	Résidence La Cité Fleurie	89 990 \$
5136-3	La Résidence Le Boisé du Lac	89 600 \$
RPA-487	Résidence Le St-Michel	87 841 \$
RPA-675	Les Villas des Monts de Sutton	87 763 \$
RPA-29	Résidence Varennes inc.	87 563 \$
RPA-128	Résidence des Peupliers (2012) inc.	87 040 \$
RPA-632	Manoir Royal Saint-Eustache	86 573 \$
RPA-308	Groupe de soutien inc. Oasis des Bâtisseurs	84 480 \$
RPA-768	Villa du Boisé inc.	84 480 \$
3016-2	Habitations St-Pamphile	84 480 \$
915-3	Villa du Boisé inc.	84 480 \$
RPA-606	Habitations St-Pamphile	83 867 \$
RPA-627	Résidence O.Roy inc.	80 993 \$
RPA-288	Gestion SGH inc. (Résidence Ste-Marguerite-Marie)	80 953 \$
RPA-781	Résidence Ste-Marguerite	80 928 \$
RPA-243	Résidence La Rosière	80 506 \$
RPA-951	Le Manoir Sacré-Coeur	79 563 \$
RPA-166	Résidence Roc-Amadour	79 360 \$
RPA-89	Le Royal St-Henri	79 360 \$
RPA-386	Les Résidences Manoir Quatre Saisons Inc.	75 148 \$
RPA-165	Domaine des Forges - Phase 3	72 882 \$

RPA-125	Résidence La Cité des Étoiles Inc.	72 754 \$
RPA-176	Résidence le Victoria	71 680 \$
RPA-21	Les Ami(e)s du Manoir St-Joseph	71 680 \$
2971-2	Résidence le Victoria	71 680 \$
RPA-107	Résidence Oasis de Terrebonne	71 629 \$
RPA-85	Villa royale	71 482 \$
2458-1	Résidence Cardinal-Vachon	69 757 \$
RPA-244	Résidence Confort Royale	69 120 \$
RPA-326	Les Résidences du Haut-Saint-François inc.	68 195 \$
RPA-1148	Pavillon l'Oasis du Repos de Val-d'Or inc.	68 051 \$
848-3	Pavillon L'Oasis du repos Val d'Or	68 051 \$
RPA-218	Villa L'Heureux Séjour	67 594 \$
RPA-249	Le Jardin du lac Témiscouata	66 931 \$
7323-1	Coopérative de Solidarité La Résidence Portneuvienne	66 560 \$
RPA-762	Accès logement Repentigny inc.	65 782 \$
RPA-118	Résidence L'Ancien Monastère	64 000 \$
RPA-300	Médaille d'or	64 000 \$
RPA-418	Les Entreprises C.C. Labelle Inc. /Manoir Claudette Barré	64 000 \$
RPA-763	Jardins Le Flandre	64 000 \$
RPA-783	RPADS Proprio 4, Société en commandite	64 000 \$
4913-1	La Tourellière et les Cotonniers	64 000 \$
6010-1	Le Dufferin	64 000 \$
6038-2	Résidence des Bâtisseurs Saint-Alexis	64 000 \$
353-2	Les Jardins du Parc	63 848 \$
RPA-935	Résidence Fontaine	63 637 \$
RPA-46	Manoir du Bel-Âge	63 571 \$
860-2	Les Résidences Fernand Blais	63 047 \$
RPA-231	Résidence Bourg-Joli	62 791 \$
RPA-381	Résidence Jacques-Cartier	62 080 \$
RPA-562	Résidence la Beauportoise	61 440 \$
2339-2	Résidence des Franciscains enr.	61 218 \$
RPA-189	Manoir de l'Arbre Argenté	60 880 \$
RPA-278	Villa du Boisé inc.	60 434 \$
RPA-106	Marquis de Tracy 1	59 896 \$
RPA-663	Résidence de la Présentation D.P. inc.	59 186 \$
RPA-868	La Villa des Générations du tremblant (4487711 canada inc.)	58 620 \$
RPA-494	Château Vincent d'Indy	58 022 \$
2384-1	Les Résidences de l'immaculée	57 645 \$
RPA-890	Pavillon l'Oasis du Repos de Val-d'Or inc.	56 809 \$
RPA-48	Le Domaine des Trois-Pistoles	56 636 \$
RPA-174	Pavillon Joseph-Rhéaume	56 320 \$
RPA-222	Maison Bruyère	56 320 \$
RPA-666	Pavillon Joseph-Rhéaume	56 320 \$
7099-1	Maison Bruyère inc.	56 320 \$
RPA-236	Les Résidences La Villa	56 211 \$
RPA-417	Auberge des Aînés	55 621 \$
RPA-328	Résidence Roi-du-Nord	54 672 \$
3106-4	Résidence Étienne-Simard	53 808 \$
RPA-510	Résidence Christ-Roi	53 760 \$
RPA-694	Résidence Étienne-Simard	52 577 \$
RPA-112	Maison Myosotis	51 888 \$
RPA-659	Domaine des Forges - Phase 3	51 774 \$
5884-3	Résidence Bourg-Joli	51 739 \$
RPA-580	Pavillon de Claire	51 492 \$
RPA-597	Les Jardins Charlesbourg	51 393 \$
RPA-191	Résidence au Cœur de l'Amitié	51 200 \$
RPA-274	Domaine des Pivoines	51 200 \$
RPA-653	Résidence l'Abri des Appalaches	51 200 \$
RPA-100	Les Habitations St-Dunstan	51 001 \$
RPA-227	Domaine des Colibris	50 618 \$

RPA-145	Centre D'hébergement de Saint-Gédéon de Beauce Inc.	50 149 \$
RPA-747	Résidence Le Saint-Laurent	49 383 \$
RPA-366	Résidence Provencher	48 640 \$
RPA-975	Résidence Provencher	48 640 \$
6260-1	Résidence du Presbytère	48 640 \$
RPA-482	Manoir Le Sapinois	48 598 \$
RPA-925	Résidence Chénier St-Eustache	48 377 \$
RPA-651	Manoir de la Rive Claire	47 932 \$
RPA-684	Domaine des Colibris	47 054 \$
4268-4	Résidence St-Louis	46 203 \$
RPA-321	La retraite en or inc.	46 080 \$
RPA-206	Résidence St-Eugène	44 358 \$
4064-1	Centre Multi-Services de St-Cyprien	44 314 \$
RPA-257	Manoir Bon Séjour	44 255 \$
RPA-93	Auberge des Aînés 2019 Inc.	44 247 \$
RPA-860	Résidence Le Villageois Inc.	43 966 \$
5182-1	Résidence Le Villageois	43 966 \$
RPA-512	Les Résidences du Manoir de la Falaise	43 589 \$
RPA-111	Résidence Grand-Mère inc.	43 244 \$
6432-1	Résidence Esther Blondin	43 021 \$
RPA-404	Résidence Des Trembles	41 994 \$
RPA-816	Manoir Gouin	41 391 \$
6335-1	Le Confort de nos Racine inc.	40 960 \$
7476-3	Domaine des Colibris	40 699 \$
RPA-391	Résidence St-Pierre	40 642 \$
RPA-255	Résidence Le Panier Fleuri	40 385 \$
2710-3	Résidence Le Geai Bleu inc.	39 635 \$
RPA-742	Résidence du Cap	39 015 \$
RPA-526	Habitations Du Buton inc.	38 812 \$
RPA-491	Résidence Vivre Ensemble	38 632 \$
RPA-238	Villa Jardin Tendresse Inc.	38 400 \$
RPA-602	Résidence Dr Lucien Ferland	38 400 \$
RPA-617	Résidence Bourg-Joli	38 386 \$
RPA-276	Résidence Montée Sanche	38 158 \$
RPA-898	9066-2768 Québec inc.(Villa de Cabano)	38 131 \$
RPA-576	La retraite en or inc.	38 057 \$
1617-1	Résidence des Bâtisseurs Mgr Deschênes	37 553 \$
RPA-62	Résidences le Grand Manoir (2005) Inc.	37 483 \$
RPA-984	Villa Bellande inc.	36 974 \$
RPA-5	Résidence Havre Curé-Hébert	36 959 \$
RPA-279	Résidence Le Long des Berges	36 786 \$
RPA-879	Les Résidences Chanoine-Scott	36 775 \$
5504-1	L'Abri des Sages	36 740 \$
3195-2	Résidence O. Roy inc.	36 685 \$
1670-1	Résidence Oasis Terrebonne	35 930 \$
RPA-1081	La Résidence du Phoénix inc.	35 892 \$
RPA-340	Résidence St-Denis d'Ahuntsic	35 840 \$
RPA-268	Le Chateau Marysia de Vassimmeuble inc.	35 434 \$
RPA-69	Manoir de chez nous (2015) Inc.	35 427 \$
RPA-283	Résidence Jeanne L'Archevêque inc.	34 878 \$
RPA-1138	Le Manoir St-Gervais inc.	34 664 \$
RPA-543	Résidence Dion inc.	34 634 \$
RPA-361	Résidence Pierrette-Ouellet	34 086 \$
6149-2	Résidence villa des sourires	33 488 \$
5861-1	Villa des Sablois	33 280 \$
RPA-475	Résidence des Franciscains	32 979 \$
RPA-861	Résidence Dion Inc.	32 274 \$
RPA-561	Manoir Notre-Dame de Grâce	32 132 \$
1026-1	Résidence Val-Mauricie	32 000 \$
121-1	Manoir du Boisé Gagnon	32 000 \$

2264-2	Résidence Bedford	32 000 \$
3062-3	Résidence Le Charnycois	32 000 \$
3635-1	Pavillon Leduc	32 000 \$
3741-3	Oasis des Pionniers	32 000 \$
5608-2	RPA Mont-Joli Saint-Rosaire S.E.C.	32 000 \$
6369-3	Domaine des Forges - Phase 3	32 000 \$
6674-4	Domaine Lac au Saumon	32 000 \$
706-1	Providence Notre-Dame-de-Grâce	32 000 \$
RPA-529	Les Résidences le Château du Bel Âge Inc.	31 797 \$
2762-6	Résidence Rosière Sainte-Julie inc.	31 709 \$
2739-3	Résidence 6900 Papineau inc.	31 676 \$
RPA-210	Résidence Côté inc.	31 593 \$
378-2	Les Jardins de Magog	31 586 \$
RPA-454	Résidence L'Air du Fleuve	31 457 \$
RPA-123	Manoir cinq saisons	31 027 \$
RPA-804	Résidence Ste-Geneviève	30 955 \$
1308-2	Résidence du Fjord inc.	30 720 \$
5481-1	Résidence Mon Chez Nous	30 720 \$
5598-1	Société Alzheimer Laval - Maison Francesco Bellini	30 720 \$
RPA-437	Villa des Pins	30 703 \$
RPA-850	Résidence de Labrecque	29 976 \$
5871-1	La Maison Merigab	29 894 \$
RPA-706	Résidence des Blés d'or inc.	29 603 \$
RPA-52	Résidence Fontaine	29 406 \$
5890-3	Résidence Les Jardins de Montarville inc.	29 204 \$
897-1	Résidences Le 1615 et Le 1625	29 081 \$
1797-4	Chambrière Vanier	28 984 \$
4633-1	Terrasses Dominicaines 2016 inc.	28 905 \$
1248-4	Résidence Angelica inc.	28 800 \$
RPA-430	Résidence Doré	28 507 \$
1381-1	Résidence Doré	28 507 \$
RPA-267	Résidence des Bâtisseurs Chambly	28 432 \$
RPA-889	Résidence Marie-Claire	28 343 \$
RPA-658	Domaine des Forges - Phase 1	28 247 \$
6105-1	Manoir Cap-Santé	28 054 \$
RPA-1165	la maison du berger	27 852 \$
3670-2	Résidence de la Présentation D.P. inc.	27 845 \$
180-2	Résidence Chénier	27 594 \$
RPA-745	Résidence le Charnycois	27 540 \$
5680-1	Résidence Charles Couillard 2006	27 464 \$
RPA-1068	Logis du Bel Âge	27 016 \$
6138-1	Manoir le Beau Rivage	26 918 \$
383-4	Résidence Ste-Marguerite-Marie	26 833 \$
2871-1	Pavillon Montfort	26 558 \$
5604-6	Manoir Sacré-Coeur	26 240 \$
RPA-743	Le Chateau Marysia	26 058 \$
RPA-670	Résidence St-Louis	25 954 \$
5498-1	Résidence St-Louis-de-Gonzague	25 921 \$
RPA-1013	Manoir du bel âge Asbestos	25 600 \$
RPA-151	Résidence du bord de l'eau	25 600 \$
RPA-330	Résidence La Bienveillance	25 600 \$
RPA-342	Résidence Vivre en harmonie	25 600 \$
RPA-53	Résidence St-Constant (RPA-472)	25 600 \$
RPA-814	Manoir du BelÂge Asbestos	25 600 \$
RPA-815	Résidence Kennedy	25 600 \$
6327-3	La Villa du Cap	25 600 \$
6395-3	Les Résidences Perrons inc.	25 600 \$
7168-2	Résidence La Bienveillance	25 600 \$
5172-1	Résidence de l'Atrium	25 547 \$
4918-1	Résidence Souvenirs du Cœur	25 512 \$

RPA-266	Jardins du Couvent	25 376 \$
RPA-357	Résidence villa des sourires	25 340 \$
2254-3	Maison Cowansville	25 149 \$
RPA-306	Résidence les yeux du coeur	25 061 \$
RPA-291	La Maison du lac Témiscouata	25 055 \$
RPA-90	Domaine Johannois	24 845 \$
6286-2	Domaine Johannois	24 845 \$
3154-2	Résidence Du Parc de Sorel Inc.	24 320 \$
RPA-769	Résidence de l'Atrium	24 263 \$
3407-1	Résidence Marie-Pier	24 234 \$
5331-2	Résidence Le Château Royal	24 000 \$
6364-1	Résidence Laval Ouest inc.	24 000 \$
6446-1	Villa Le Reflet	24 000 \$
6506-1	Les Jardins du Patrimoine	24 000 \$
RPA-350	Résidence des Orchidées	23 938 \$
RPA-896	Villa Ste-Rose	23 898 \$
7317-1	La Villa des Buissonnets	23 897 \$
RPA-515	Résidence Ste-Marguerite	23 714 \$
414-2	Auberge Anokhi	23 680 \$
RPA-1051	Résidence Vallée de la Rouge inc.	23 431 \$
RPA-57	Résidence La Voisinière	22 833 \$
RPA-903	Résidence de la Retraite en Or inc.	22 726 \$
4167-2	Logis du Bel Âge	22 519 \$
RPA-737	Le Renaissance Magog	22 410 \$
RPA-770	Résidence Carré Royal	21 727 \$
RPA-582	Gestion SGH inc. (Résidence Ste-Marguerite-Marie)	21 701 \$
5692-2	Les Jardins du Couvent	21 684 \$
RPA-713	Résidence Le Long des Berges	21 661 \$
RPA-64	Résidence du Cap (9152-1658 Québec Inc.)	21 584 \$
915-4	Villa du Boisé inc.	21 120 \$
RPA-388	Les Jardins de Magog	21 082 \$
RPA-1014	Résidence Le Gîte	20 860 \$
6493-1	Résidence Le Gîte inc.	20 860 \$
640-3	Manoir St-Francis	20 842 \$
RPA-822	Excelsoins Cowansville, SEC	20 712 \$
RPA-619	Manoir Gouin	20 627 \$
RPA-949	Résidence St-Louis	20 364 \$
4559-2	Château La Belle Époque inc.	20 350 \$
RPA-565	Résidence de la Béatitude	20 001 \$
481-2	Résidence J.A. De Sève	19 964 \$
1636-1	Résidence Villa des Brises	19 915 \$
RPA-343	Résidence Dupuis L'Islet	19 776 \$
RPA-851	La Résidence Le Boisé du Lac	19 776 \$
1190-1	Villa des Pins	19 774 \$
RPA-793	Seigneurie mon Toit	19 773 \$
6124-2	Seigneurie Mon Toit	19 773 \$
1192-4	La retraite en or inc.	19 546 \$
RPA-624	Résidence de la grande baie	19 339 \$
1836-1	Foyer de Frampton inc.	19 200 \$
1838-1	Manoir Centre-Ville	19 200 \$
RPA-409	Résidence Manon Rosemere inc.	19 170 \$
2413-2	Les Villas de l'Évêché	19 116 \$
RPA-542	Foyer St-Rosaire	18 948 \$
RPA-722	Pavillon l'Oasis du Repos de Val-d'Or inc.	18 764 \$
RPA-1178	Résidence Le Saint-Laurent	18 412 \$
RPA-193	Résidence Le St-Laurent	18 326 \$
1083-3	Résidence La Belle Époque	18 231 \$
RPA-239	Alice et Roger inc. (Résidence du Verger)	18 196 \$
RPA-692	La Bastide des Aînés	17 986 \$
3191-1	Centre Cure Larochelle inc.	17 920 \$

3989-1	Auberge des Aînés	17 920 \$
5910-1	Résidence Confort Royale	17 920 \$
6075-1	Résidence Le Pignon	17 763 \$
RPA-938	Résidence Sainte-Julie inc.	17 639 \$
1479-1	Hébergement pour personnes âgées Nouveaux Horizons Inc.	17 625 \$
RPA-170	Maison Chez Susan	17 415 \$
RPA-6	Manoir Chéné	17 282 \$
RPA-451	Avilla Kirkwood	17 186 \$
RPA-1004	Résidence Chez-Soi	17 090 \$
254-1	Résidence Chez-Soi	17 090 \$
337-1	Résidence Brunswick inc.	17 070 \$
423-1	Pavillon Rock Forest Inc.	16 938 \$
RPA-242	Résidence Ste-Geneviève	16 895 \$
1173-1	Manoir Notre-Dame	16 851 \$
RPA-335	La Corporation des Habitations pour Aînés de Breakeyville	16 768 \$
RPA-633	Habitation Résidence Ramsay inc.	16 418 \$
RPA-999	Manoir de la Rive Claire	16 319 \$
RPA-259	Les Jardins Vaudreuil	16 217 \$
5582-1	Manoir des Pionniers	16 197 \$
6123-2	Le Jardin du lac Témiscouata	16 197 \$
1215-1	Providence Saint-Dominique	16 000 \$
6589-1	Résidence Jazz Lévis	16 000 \$
RPA-820	Le Manoir de la Rive	15 807 \$
RPA-767	Résidence L'Ermitage	15 721 \$
RPA-760	Domaine Elie-Raphaël	15 627 \$
RPA-679	Les Jardins du Parc Linéaire Inc.	15 420 \$
3375-1	Logis d'Or de Saint-Ephrem	15 360 \$
6270-1	Résidence Dunham	15 350 \$
RPA-246	Résidence L'Ermitage	14 783 \$
4129-1	Marquis de Tracy 2	14 671 \$
6432-2	Résidence Esther Blondin	14 566 \$
6534-4	Les Résidences du Haut-Saint-François inc.	14 470 \$
RPA-130	Maison Mémoire du Coeur	13 983 \$
RPA-626	Les Villas de l'Évêché	13 907 \$
2269-2	Résidence le Panier Fleuri	13 388 \$
7166-1	Résidence St-Jean-Eudes	13 360 \$
4264-2	Les Ami(e)s du Manoir St-Joseph	13 138 \$
6124-3	Seigneurie Mon Toit	13 053 \$
RPA-569	Résidence St-Patrice	12 969 \$
1439-2	Villa Royale	12 941 \$
1180-1	Villa de la Gaïeté d'Albanel	12 800 \$
6647-1	Résidence St-Paul	12 728 \$
3186-1	Résidence Jolicoeur	12 611 \$
RPA-866	Résidence la Cité Fleurie (9168-4514 Québec inc.)	12 138 \$
5119-1	Résidence du Moulin	12 117 \$
RPA-1125	Résidence la Belle Époque	11 986 \$
1083-2	Résidence La Belle Époque	11 986 \$
5691-1	La Villa des Générations du Tremblant	11 718 \$
RPA-1150	Maison d'Élie	11 681 \$
1192-5	La retraite en or inc.	11 421 \$
1788-2	La Cité des Étoiles inc.	11 419 \$
1909-3	Les Jardins Charlesbourg (1909)	11 289 \$
RPA-854	Résidence Le Saint-Laurent	11 116 \$
RPA-683	Chambrière Vanier	10 863 \$
1626-2	Résidence Le St-Michel	10 640 \$
RPA-292	Résidence du Phare inc.	10 466 \$
RPA-1017	Les Résidences du Haut-Saint-François inc.	10 458 \$
6499-1	Les Aînées de l'Anse	10 240 \$
4064-2	Centre Multi-Services de St-Cyprien	10 120 \$
RPA-36	Résidence de Labrecque	10 040 \$

737-1	Havre Saint-Maurice	9 744 \$
RPA-496	Logis du Bel Âge	9 719 \$
5504-2	L'Abri des Sages	9 600 \$
924-1	Résidence du Plateau Ouimet	9 600 \$
2101-2	Manoir St-Damase inc.	9 588 \$
658-2	Manoir Salaberry	9 543 \$
RPA-181	Hébergement vie Sereine	9 487 \$
RPA-234	Le Filon dort	9 184 \$
RPA-967	Résidence Murray	8 483 \$
RPA-1174	Hébergement les 3 hirondelles inc.	8 446 \$
4576-1	Villa du Presbytère	8 320 \$
RPA-489	Résidence Phimo	8 074 \$
RPA-754	Résidence de l'Amitié	8 072 \$
2247-1	Les Résidences Magenta	8 053 \$
2589-2	Villa Cabano	8 007 \$
1086-2	Résidence des Bâtisseurs Richelieu	8 000 \$
5415-1	Les Jardins de la Côte enr.	8 000 \$
6243-1	Les Jardins Logidor	8 000 \$
7390-1	Le Renaissance Cowansville	7 984 \$
RPA-1149	Les Résidences Ste- Famille de Tring-Jongtion	7 983 \$
163-2	Manoir Royal St-Eustache	7 800 \$
1235-1	Résidence Marie-Claire	7 796 \$
1788-1	La Cité des Étoiles inc.	7 747 \$
RPA-980	La Cité des Étoiles Inc.	7 747 \$
363-3	Résidence Boiscastel	7 548 \$
1600-1	Les Habitations Panet Inc.	7 475 \$
RPA-636	La Maison Octavie	7 385 \$
5233-1	Les Villas des Monts de Sutton	7 354 \$
6245-1	La Villa du Parc	7 339 \$
5556-1	Auberge Boischatel	7 240 \$
RPA-966	Résidence Boiscastel	7 128 \$
4153-2	Résidence du Verger	7 070 \$
6595-1	Les Résidences de la Belle Mer inc.	6 795 \$
1024-1	Les Résidences des Chênes de Shawinigan	6 751 \$
1193-2	Résidence des Blés d'Or Inc.	6 745 \$
4951-2	Manoir cinq saisons	6 712 \$
1492-1	Résidence Bujold-Francoeur	6 400 \$
2254-4	Maison Cowansville	6 400 \$
312-3	Manoir du Bel Âge Val-des-Sources	6 400 \$
4077-1	La Maison Desmeules	6 400 \$
5199-1	Résidence Le Campagnard inc.	6 400 \$
7197-1	Doux Instants	6 400 \$
2963-1	Résidence Sainte-Famille (9280-2966 Québec inc.)	6 383 \$
RPA-809	Maison Mémoire du Coeur	6 263 \$
RPA-1034	Maison Cowansville	6 177 \$
56-2	Médaille d'or	5 948 \$
6244-1	Résidence Saints-Anges	5 937 \$
5759-3	Pavillon Joseph-Rhéaume	5 906 \$
1648-1	Manoir La Tourelle	5 849 \$
RPA-1114	Villa Ste-Rose	5 668 \$
7156-1	Villa Ste-Rose	5 668 \$
6177-1	Villa Vents et Marées	5 650 \$
2772-1	Résidence L'autre Jeunesse	5 595 \$
2344-1	Domaine des Érables	5 573 \$
4416-2	Manoir de Courville	5 336 \$
5517-1	Résidence Gilker	5 263 \$
1381-2	Résidence Doré	5 072 \$
5888-2	Pavillon L'Héritage	4 852 \$
RPA-883	Les Résidences Ste- Famille de Tring-Jongtion	4 753 \$
RPA-1000	Résidence Labrie	4 661 \$

RPA-1226	Maison Cowansville	4 571 \$
2254-2	Maison Cowansville	4 571 \$
580-1	Résidence Élizabeth	4 467 \$
2307-1	Villa des aînés de Trois-Pistoles 2018 inc.	4 323 \$
5928-3	La Maisonnée d'Antan	4 151 \$
5922-2	Habitation Résidence Ramsay inc.	4 025 \$
RPA-916	Gestion SGH inc.	3 938 \$
1016-1	Residence La Tortulinoise	3 931 \$
4041-1	Résidence Marie-André	3 839 \$
RPA-1151	La Maisonnée d'Antan	3 357 \$
6039-1	Les Habitations Saint-Pacôme	3 116 \$
5874-3	Résidence Labrie	3 087 \$
395-2	Résidence Murray	2 909 \$
RPA-702	Les Residences Ste Famille de Tring-Jonction	2 866 \$
73-2	Les Résidences du manoir Sainte-Adèle Inc.	2 794 \$
2472-3	Les Berges du Ruisseau	2 723 \$
RPA-880	La Maisonnée d'Antan	2 575 \$
7428-2	Domaine Élie-Raphaël inc.	2 489 \$
RPA-1101	Résidence Étienne-Simard	2 387 \$
RPA-924	Résidence Étienne-Simard	2 375 \$
7320-1	Villa Saint-Maurice	2 252 \$
5708-1	Résidene Rasam	2 108 \$
6225-3	Havre Curé-Hébert	2 092 \$
RPA-947	Complexe communautaire Grandmont de St-Gédéon	2 086 \$
RPA-948	Maison D'un Nouvel Élan inc.	1 977 \$
6348-1	Les Résidences Sainte-Famille de Tring-Jonction	1 857 \$
4413-1	Résidence La Volière	1 796 \$
RPA-1103	Résidence Havre Curé-Hébert Résidence Havre Curé-Hébert	1 544 \$
RPA-914	La Résidence la maison rose	1 098 \$
6702-1	Résidence Le St-Laurent	955 \$
4951-3	Manoir Cinq Saisons Inc.	712 \$

ÉTUDE DES CRÉDITS 2025-2026

SECRÉTARIAT AUX AÎNÉS

Réponses aux questions particulières de l’Opposition officielle

QUESTION AÎNÉS-1RP-80

Concernant les ressources intermédiaires (RI), veuillez nous indiquer, par année et pour les 10 dernières années :

- a) Le nombre de places fermées, par année et par région;
- b) Le nombre de RI qui ont fermé, par année et par région;
- c) Le nombre de places ouvertes, par année et par région;
- d) Le nombre de RI ouvertes par année et par région;
- e) Le plan de développement des RI pour l’an prochain, par région;
- f) La liste d’attente pour une place en RI, ventilée par CISSS/CIUSSS;
- g) Le nombre d’appel d’offre sans réponse;
- h) Le nombre de soumissions reçues par appel d’offre.;
- i) Le nombre de contrats accordés de gré à gré pour le développement d’une RI avec les raisons justifiant de procéder par gré à gré.

RÉPONSE AÎNÉS-1RP-80

- a) Le nombre de places fermées, par année et par région¹;
- b) Le nombre de RI qui ont fermé, par année et par région;

Fermetures 2024-2025			
Région	Établissement	Nb RI	Nb places
1	CISSS du Bas-Saint-Laurent	1	9
2	CIUSSS du Saguenay–Lac-Saint-Jean		
3	CIUSSS de la Capitale-Nationale	5	31
4	CIUSSS de la Mauricie-et-du-Centre-du-Québec	5	20
5	CIUSSS de l'Estrie - CHUS		
6	CHU Sainte-Justine		
6	CIUSSS de l'Est-de-l'Île-de-Montréal	2	7
6	CIUSSS de l'Ouest-de-l'Île-de-Montréal	4	13
6	CIUSSS du Centre-Ouest-de-l'Île-de-Montréal	2	9
6	CIUSSS du Centre-Sud-de-l'Île-de-Montréal	16	46
6	CIUSSS du Nord-de-l'Île-de-Montréal		
7	CISSS de l'Outaouais	2	82
8	CISSS de l'Abitibi-Témiscamingue	1	2
9	CISSS de la Côte-Nord		
10	CRSSS de la Baie-James	1	8
11	CISSS de la Gaspésie	2	27
11	CISSS des Îles	1	8
12	CISSS de Chaudière-Appalaches		
13	CISSS de Laval	4	23
14	CISSS de Lanaudière	3	3

15	CISSS des Laurentides	7	45
16	CISSS de la Montérégie-Centre		
16	CISSS de la Montérégie-Est	3	17
16	CISSS de la Montérégie-Ouest	6	33

- c) Le nombre de places ouvertes, par année et par région;
d) Le nombre de RI ouvertes par année et par région;

Ouvertures 2024-2025			
Région	Établissement	Nb RI	Nb places
1	CISSS du Bas-Saint-Laurent		
2	CIUSSS du Saguenay–Lac-Saint-Jean	5	38
3	CIUSSS de la Capitale-Nationale	1	17
4	CIUSSS de la Mauricie-et-du-Centre-du-Québec	1	9
5	CIUSSS de l'Estrie - CHUS	4	73
6	CIUSSS de l'Est-de-l'Île-de-Montréal	1	8
6	CIUSSS de l'Ouest-de-l'Île-de-Montréal	1	32
6	CIUSSS du Centre-Ouest-de-l'Île-de-Montréal	2	16
6	CIUSSS du Centre-Sud-de-l'Île-de-Montréal	1	6
6	CIUSSS du Nord-de-l'Île-de-Montréal	9	72
7	CISSS de l'Outaouais	1	8
8	CISSS de l'Abitibi-Témiscamingue	0	0
9	CISSS de la Côte-Nord	0	0
11	CISSS de la Gaspésie	4	77
11	CISSS des Îles	1	8
12	CISSS de Chaudière-Appalaches	7	80
13	CISSS de Laval	2	15
14	CISSS de Lanaudière	2	10
15	CISSS des Laurentides	4	104
16	CISSS de la Montérégie-Centre	0	0
16	CISSS de la Montérégie-Est	1	14
16	CISSS de la Montérégie-Ouest	6	69

- e) Le plan de développement des RI pour l’an prochain, par région;
Cette information n’est pas disponible.

- f) La liste d’attente pour une place en RI, ventilée par CISSS/CIUSSS

Le MSSS ne détient pas cette information

Les renseignements demandés aux questions g), h) et i) ne sont pas disponibles.

ÉTUDE DES CRÉDITS 2025-2026

SECRÉTARIAT AUX ÂÎNÉS

Réponses aux questions particulières de l'Opposition officielle

QUESTION ÂÎNÉS-1RP-81

Le 15 novembre 2020, le gouvernement annonçait 100 M\$ aux différents établissements du réseau de la santé et des services sociaux et à leurs partenaires afin de bonifier l'offre de services de soutien à domicile. En lien avec cette annonce, veuillez nous indiquer :

- a) Le montant total investi en 2024-2025, ventilé par région ;
- b) Le nombre d'heures supplémentaires dispensées à la suite de cette annonce, ventilé par région ;
- c) Les sommes non utilisées transférées dans d'autres programmes de dépenses, ventilées par région;
- d) Les sommes non utilisées en SAD et transférées aux hôpitaux, ventilé par région;
- e) Les sommes périmées.

RÉPONSE ÂÎNÉS-1RP-81

- a) La réponse à cette question est fournie à la question n° 210 des questions particulières du Deuxième groupe d'opposition.
 - b) La réponse à cette question est fournie à la question n° 661 des questions particulières du Troisième groupe d'opposition.
 - c) Ces données ne sont pas disponibles pour 2024-2025.
 - d) Aucune somme n'a été périmée en 2024-2025
-

ÉTUDE DES CRÉDITS 2025-2026

SECRÉTARIAT AUX AÎNÉS

Réponses aux questions particulières de l'Opposition officielle

QUESTION AINÉS-1RP-082

Les investissements prévus pour les soins à domicile en 2024-2025 et les prévisions pour les 4 prochaines années, ventilés par région ;

RÉPONSE AINÉS-1RP-082

Dans son Budget 2024-2025, le Gouvernement du Québec a consenti un montant additionnel de 116,2 M\$ pour renforcer les soins et services de soutien à domicile pour l'année 2024-2025. À ce montant, s'ajoutent en 2024-2025, 50M\$ annoncés au budget 2023-2024.

La majorité des sommes issues du budget ont été transmises aux établissements avec pour objectif la bonification des soins et services en soutien à domicile. Le restant des sommes a été versé à des organismes œuvrant en soins palliatifs et de fin de vie à domicile et aux entreprises d'économie sociale en aide à domicile du Québec, avec encore une fois pour objectif de bonifier l'offre de SAD au Québec.

Source: Plan budgétaire 2024-2025, Ministère des Finances.

ÉTUDE DES CRÉDITS 2025-2026

SECRÉTARIAT AUX ÂÎNÉS

Réponses aux questions particulières de l’Opposition officielle

QUESTION ÂÎNÉS-1RP-82a

Concernant les soins à domicile, veuillez nous dire les montants qui ont été périmés en 2024-2025, ventilés par région;

RÉPONSE ÂÎNÉS-1RP-82a

Aucune somme n’a été périmée en 2024-2025.

ÉTUDE DES CRÉDITS 2025-2026

SECRÉTARIAT AUX ÂÎNÉS

Réponses aux questions particulières de l'Opposition officielle

QUESTION ÂÎNÉS-1RP-83

Le 2 mai 2023, la ministre responsable des Aînés annonçait un financement de 23,9 millions \$ aux établissements du réseau de la santé et des services sociaux pour ajouter des ressources permettant de rehausser le suivi de la qualité des soins et des services offerts aux personnes hébergées dans différents milieux de vie, notamment les personnes aînées. Veuillez nous indiquer :

- a) Les sommes versées en 2024-2025;
- b) Le nombre de personnes ayant bénéficié de la mesure, ventilé par CISSS/CIUSSS et nous indiquer le nombre d'aînés touchés.

RÉPONSE ÂÎNÉS-1RP-83

- a) Les sommes versées en 2023-2024 sont de 23 916 036 \$.
 - b) Cette information n'est pas disponible.
-

ÉTUDE DES CRÉDITS 2025-2026

SECRÉTARIAT AUX AÎNÉS

Réponses aux questions particulières de l'Opposition officielle

QUESTION AINÉS-1RP-084

Le 3 mai 2023, la ministre déléguée à la Santé et aux Aînés annonçait un soutien financier de 10,4 millions \$ pour renforcer les services offerts par les popotes roulantes du Québec. En lien avec cette annonce, veuillez nous indiquer les sommes octroyées par popote roulante en 2024-2025 et le nombre de personnes ayant été touchées par cette augmentation, ventilé par région.

RÉPONSE AINÉS-1RP-084

Aucun nouveau montant versé en 2024-2025. Les montants attribués en 2023-2024 sont désormais récurrents.

ÉTUDE DES CRÉDITS 2025-2026

SECRÉTARIAT AUX AÎNÉS

Réponses aux questions particulières de l’Opposition officielle

QUESTION AINÉS-1RP-085

Le 31 mai 2021, le gouvernement annonçait 750 M\$ sur cinq ans afin d’intensifier l’offre de services de soutien à domicile (SAD). Veuillez nous indiquer :

- a) Les sommes prévues par années, au total et par CISSS/CIUSSS ;
- b) Les sommes réellement investies en 2024-2025, au total et par CISSS/CIUSSS ;
- c) Les sommes affectées à un autre poste de dépense que les services de soutien à domicile, au total et par CISSS/CIUSSS ;
- d) Les sommes non utilisées en SAD et transférées aux hôpitaux, ventilées par régions ;
- e) Les sommes périmées.

RÉPONSE AINÉS-1RP-085

- a) La réponse à cette question est fournie à la question n° 117 des questions particulières de l’Opposition officielle, volet « Aînés»;

Dans son Budget 2024-2025, le Gouvernement du Québec a consenti un montant additionnel de 116,2 M\$ pour renforcer les soins et services de soutien à domicile pour l’année 2024-2025,

Source: Plan budgétaire 2024-2025, Ministère des Finances.

- b) La réponse à cette question est fournie à la question n° 116 des questions particulières de l’Opposition officielle, volet « Aînés» ;

- a) Montant total investi en 2024-2025 :

Région	Nom CISSS / CIUSSS	Investissement budget24-25	Investissement budget 23-24 en 24-25	TOTAL
1	CISSS du Bas-Saint-Laurent	2 050 000 \$	1 331 000 \$	3 381 000 \$
2	CIUSSS du Saguenay–Lac-Saint-Jean	1 850 200 \$	1 644 600 \$	3 494 800 \$
3	CIUSSS de la Capitale-Nationale	10 130 000 \$	4 150 100 \$	14 280 100 \$
4	CIUSSS de la Mauricie-et-du-Centre-du-Québec	6 180 700 \$	3 263 600 \$	9 444 300 \$
5	CIUSSS de l'Estrie-	5 695 100 \$	2 689 900 \$	8 385 000 \$

	CHUS			
6	CIUSSS de l'Ouest-de-l'Île-de-Montréal	4 319 600 \$	1 574 100 \$	5 893 700 \$
6	CIUSSS du Centre-Ouest-de-l'Île-de-Montréal	4 509 200 \$	1 958 100 \$	6 467 300 \$
6	CIUSSS du Centre-Sud-de-l'Île-de-Montréal	3 107 300 \$	1 111 700 \$	4 219 000 \$
6	CIUSSS du Nord-de-l'Île-de-Montréal	4 968 900 \$	2 327 700 \$	7 296 600 \$
6	CIUSSS de l'Est-de-l'Île-de-Montréal	6 462 200 \$	2 786 100 \$	9 248 300 \$
6	Clinique communautaire de Pointe-Saint-Charles		46 700 \$	46 700 \$
7	CISSS de l'Outaouais	8 748 500 \$	1 634 000 \$	10 382 500 \$
8	CISSS de l'Abitibi-Témiscamingue	400 000 \$	541 700 \$	941 700 \$
9	CISSS de la Côte-Nord	1 289 500 \$	364 400 \$	1 653 900 \$
10	CRSSS de la Baie-James		86 500 \$	86 500 \$
11	CISSS des Îles	503 900 \$	131 900 \$	635 800 \$
11	CISSS de la Gaspésie	2 508 800 \$	496 500 \$	3 005 300 \$
12	CISSS de Chaudière-Appalaches	4 434 900 \$	2 397 800 \$	6 832 700 \$
13	CISSS de Laval	3 893 200 \$	2 332 800 \$	6 226 000 \$
14	CISSS de Lanaudière	4 884 700 \$	2 306 200 \$	7 190 900 \$
15	CISSS des Laurentides	4 828 400 \$	3 089 100 \$	7 917 500 \$
16	CISSS de la Montérégie-Centre	3 781 600 \$	2 213 800 \$	5 995 400 \$
16	CISSS de la Montérégie-Est	7 918 600 \$	3 080 800 \$	10 999 400 \$
16	CISSS de la Montérégie-Ouest	7 696 700 \$	2 162 400 \$	9 859 100 \$
17	Nunavik		195 600 \$	195 600 \$
18	Terres-Cries-de-la-Baie-James		82 900 \$	82 900 \$
	Total	100 162 000 \$	44 000 000 \$	144 162 000 \$

- c) Les investissements sont payés en fonction de la dépense réelle en soutien à domicile (SAD) et de l'atteinte des cibles stratégiques en SAD. L'information relative aux dépenses sera connue seulement à l'automne 2025.
- d) Aucune somme n'a été périmée.

ÉTUDE DES CRÉDITS 2025-2026

SECRÉTARIAT AUX AÎNÉS

Réponses aux questions particulières de l’Opposition officielle

QUESTION AÎNÉS-1RP-86

- En date du 31 mars 2024, veuillez nous dire, depuis l’entrée en vigueur de la gratuité du vaccin contre le zona pour les 80 ans et plus le 1^{er} mai 2023 et pour les 75 ans et plus le 1^{er} mai 2024:
- a) Le nombre de personnes de 80 ans et plus ayant reçu la première dose du vaccin, ventilé par région;
 - b) Le pourcentage des personnes de 80 ans et plus ayant obtenu la première dose du vaccin, ventilé par région;
 - c) Le nombre de personnes de 80 ans et plus ayant reçu la deuxième dose du vaccin, ventilé par région;
 - d) Le pourcentage des personnes de 80 ans et plus ayant obtenu la deuxième dose du vaccin, ventilé par région;
 - e) Le coût par vaccin;
 - f) Le budget réellement investi en 2023-2024 pour les 80 ans et plus;
 - g) Le budget prévu en 2025-2026 pour la vaccination du zona pour les 80 ans et plus.

RÉPONSE AÎNÉS-1RP-86

Réponses aux questions b) et d).

Proportion (couverture vaccinale) de personnes de 75 ans et plus ayant reçu le vaccin contre le zona par région de résidence et le rang de la dose

	1re dose	2e dose
Région de résidence	Couverture vaccinale	Couverture vaccinale
01 - Bas-Saint-Laurent	47,4%	31,6%
02 - Saguenay–Lac-Saint-Jean	58,0%	38,1%
03 - Capitale-Nationale	47,4%	33,7%
04 – Mauricie-et-du-Centre-du-Québec	49,2%	33,8%
05 - Estrie	47,3%	33,0%
06 - Montréal	31,2%	19,8%
07 - Outaouais	44,7%	29,1%
08 - Abitibi-Témiscamingue	45,3%	31,8%
09 - Côte-Nord	48,0%	31,9%
10 - Nord-du-Québec	56,5%	45,8%
11 - Gaspésie–Îles-de-la-Madeleine	50,1%	36,8%
12 - Chaudière-Appalaches	52,3%	32,5%
13 - Laval	37,2%	25,2%
14 - Lanaudière	49,0%	30,4%
15 - Laurentides	49,2%	33,3%
16 - Montérégie	46,5%	31,3%
17 - Nunavik	21,2%	8,3%

	1re dose	2e dose
Région de résidence	Couverture vaccinale	Couverture vaccinale
18 - Terres-Cries-de-la-Baie-James	11,4%	6,1%

Source de donnée : Infocentre de santé publique du Québec à partir du Tableau de bord de vaccination, 11 mars 2025.

Les réponses aux questions a), c) e), f), et g) ne sont pas disponibles.

ÉTUDE DES CRÉDITS 2025-2026

SECRÉTARIAT AUX AÎNÉS

Réponses aux questions particulières de l’Opposition officielle

QUESTION AINÉS-1RP-087

Le 23 janvier 2024, la Commissaire à la santé et au bien-être rendait public *Bien vieillir chez soi – Tome 4*. Parmi les 16 recommandations veuillez :

- a) *Énumérer l’état de la mise en œuvre de chacune d’elles;*
- b) *Étapes et calendrier des travaux*

RÉPONSE AINÉS 1RP-087

Le ministère analyse actuellement les 16 recommandations du Commissaire. Une analyse intra-ministérielle est aussi en cours. Un plan de mise en oeuvre sera ensuite élaboré tenant compte des résultats de ces démarches.

ÉTUDE DES CRÉDITS 2025-2026

SECRÉTARIAT AUX AÎNÉS

Réponses aux questions particulières de l'Opposition officielle

QUESTION AINÉS-1RP-088

Concernant l'aide médicale à mourir, veuillez nous indiquer l'état d'avancement des travaux entourant :

- a) La rédaction des guides de pratique des professionnels compétents;
- b) La formation des professionnels compétents;
- c) La date d'entrée en vigueur administrative des nouvelles dispositions de la loi;
- d) L'évolution de la conformité des maisons de soins palliatifs en ce qui concerne le soin d'aide médicale à mourir;
- e) L'applicabilité de la demande anticipée d'aide médicale à mourir au regard de la loi fédérale et l'état d'avancement des discussions avec le gouvernement fédéral.

RÉPONSE AINÉS-1RP-088

- a) La rédaction des guides de pratique est sous la responsabilité des ordres professionnels. Le Collège des médecins et l'Ordre des infirmières et infirmiers du Québec ont publié, en collaboration, plusieurs fiches d'information sur les soins de fin de vie et la sédation palliative continue. Ces fiches constitueront les guides de pratique pour les professionnels compétents.
- b) Plusieurs formations pertinentes et à jour sur les soins de fin de vie sont déjà disponibles pour les professionnels compétents. Une formation sur la Loi concernant les soins de fin de vie comprenant les nouvelles dispositions adoptées depuis juin 2023 a été développée et est disponible en ligne pour les professionnels concernés. Une page web a aussi été mise en ligne sur le site du MSSS pour apporter de l'information aux professionnels concernant les demandes anticipées d'aide médicale à mourir et les déclarations relatives à l'aide médicale à mourir.
- c) Les articles 57 à 59 de la Loi modifiant la Loi concernant les soins de fin de vie et d'autres dispositions législatives (PL11) précisent les dispositions transitoires et finales, conséquemment les dates d'entrée en vigueur des nouvelles dispositions de la loi. Les dernières dispositions à entrer en vigueur le sont depuis le 30 octobre 2024.
- d) Toutes les maisons de soins palliatifs ont pris les moyens pour être conformes au cadre législatif.
- e) Des rencontres et des correspondances ont été réalisées avec les ministres fédéraux de la Santé et de la justice au sujet des demandes anticipées d'aide médicale à mourir (DAAMM). Le gouvernement fédéral a entrepris une conversation nationale sur les DAAMM.

Actuellement, les DAAMM ne sont pas prévues au Code criminel. Le ministre de la Justice a pris une orientation de laquelle découle une instruction du Directeur des poursuites criminelles et pénales à l'intention des procureurs aux poursuites criminelles et pénales à l'effet qu'il ne serait pas dans l'intérêt public d'autoriser le dépôt d'une poursuite criminelle, ou de laisser une poursuite privée suivre son cours, en lien avec un décès survenu dans le respect de la Loi concernant les soins de fin de vie.

ÉTUDE DES CRÉDITS 2025-2026

SECRÉTARIAT AUX ÂÎNÉS

Réponses aux questions particulières de l’Opposition officielle

QUESTION ÂÎNÉS-1RP-89

Le nombre de personnes en attente d’une place en RI, ventilé par région, par catégorie (âînés, déficience intellectuelle, déficience physique, TSA, toxicomanie) avec le délai d’attente moyen par région et au Québec.

.....

RÉPONSE ÂÎNÉS-1RP-89

Le ministère de la Santé et des Services sociaux ne détient pas cette information.

ÉTUDE DES CRÉDITS 2025-2026

SECRÉTARIAT AUX AÎNÉS

Réponses aux questions particulières de l’Opposition officielle

QUESTION AÎNÉS-1RP-90

Le 3 mai 2024, la ministre annonçait que les CLSC deviendront la porte d’entrée pour les personnes âgées. Veuillez fournir pour 2024-2025 :

- a) Le budget annuel;
- b) La liste des CLSC qui offrent ce service;
- c) L’échéancier de déploiement;
- d) Le nombre de ressources qui y est dédié;
- e) La liste des partenaires, par CLSC et par région.

RÉPONSE AÎNÉS-1RP-90

a) Le budget annuel	Pas de financement associé aux projets pilotes
b) La liste des CLSC qui offrent ce service	Des projets pilotes sont en phase de mise en œuvre dans 7 établissements du RSSS: CISSS des Laurentides CIUSSS de la Capitale-Nationale CISSS de la Montérégie-Centre CISSS de Lanaudière CIUSSS de l'Ouest-de-l'Île-de-Montréal CISSS de la Gaspésie CISSS des Îles
c) L’échéancier de déploiement	Projets pilotes : Janvier à juin 2025 Analyse des résultats et orientations par le MSSS : Été 2025 Déploiement par Santé-Québec : à partir de septembre 2025
d) Le nombre de ressources qui y est dédié	Tous les projets sont différents : les ressources dédiées diffèrent
e) La liste des partenaires, par CLSC et par région	Tous les projets sont différents : les partenaires diffèrent Globalement : <ul style="list-style-type: none">• Directions cliniques des établissements pilotes et leurs équipes• Organismes communautaires des différentes régions• Usagers partenaires et/ou comités d’usagers

ÉTUDE DES CRÉDITS 2025-2026

SECRÉTARIAT AUX ÂÎNÉS

Réponses aux questions particulières de l’Opposition officielle

QUESTION ÂÎNÉS-1RP-91

Quel est le temps moyen des Québécois pour obtenir les services de soins à domicile?

.....

RÉPONSE ÂÎNÉS-1RP-91

Le délai moyen d’accès est de 25,11 jours pour recevoir un premier service de soins à domicile.

Source d’information : PBI du MSSS, volet : entrées et sorties- P10 se terminant 11 janvier 2025.

ÉTUDE DES CRÉDITS 2025-2026

SECRÉTARIAT AUX ÂÎNÉS

Réponses aux questions particulières de l’Opposition officielle

QUESTION ÂÎNÉS-1RP-92

Quels montants ont été investis par le gouvernement en soins à domicile en 2024-2025, ventilés par région et par établissement (ressource intermédiaire, résidence privée pour aînés)?

RÉPONSE ÂÎNÉS-1RP-92

En 2024-2025, le ministère de la Santé et des Services sociaux (MSSS) a accordé une somme totale de 160,2 M\$ dédiée aux services de soutien à domicile (116,2 M\$ en juillet 2024 suivi de 44 M\$ supplémentaire en octobre).

Note : Donnée par région et par ressource non disponible.

ÉTUDE DES CRÉDITS 2025-2026

SECRÉTARIAT AUX ÂÎNÉS

Réponses aux questions particulières de l'Opposition officielle

QUESTION ÂÎNÉS-1RP-93

Quel est le nombre d'heures dispensées en soins et services à domicile aux personnes vivant en RPA?

- a) Combien de ces heures ont été dispensées par des ASSS issus du réseau public?
- b) Combien de ces services ont été rendus par le personnel en RPA?

RÉPONSE ÂÎNÉS-1RP-93

Dans la période 10 en 2024-2025 :

- 8 225 573 heures ont été dispensées aux usagers vivant en RPA sous-centre d'activité en aide à domicile seulement, tout statut d'intervenants confondus.
 - 8 724 030 heures ont été dispensées aux usagers vivant en RPA tous sous-centre d'activités, tout statut d'intervenants confondus (soins palliatifs- courte durée-longue durée).
-
- a) 628 126 heures (P10 en 2024-2025) ont été dispensées aux usagers vivant en RPA par des ASSS (aide à domicile), personnel du CISSS ou du CIUSSS (soins palliatifs- courte durée-longue durée).
 - b) 6 289 934 heures (P10 en 2024-2025) ont été dispensées aux usagers vivant en RPA par du personnel d'une RPA pour aînés (aide à domicile) (soins palliatifs- courte durée-longue durée).

Source : PBI volet : heures en SAD

ÉTUDE DES CRÉDITS 2025-2026

SECRÉTARIAT AUX AÎNÉS

Réponses aux questions particulières de l’Opposition officielle

QUESTION AÎNÉS-1RP-94

Quelle est la proportion de l’enveloppe dédiée aux soins à domicile qui a été dépensée dans des postes budgétaires autres que celui des soins à domicile?

RÉPONSE AÎNÉS-1RP-94

En 2024-2025, le ministère de la Santé et des Services sociaux (MSSS) a accordé une somme totale de 160,2 M\$ dédiée aux services de soutien à domicile (116,2 M\$ en juillet 2024 suivi de 44 M\$ supplémentaire en octobre).

Note : Donnée par région et par ressource non disponible.

ÉTUDE DES CRÉDITS 2025-2026

SECRÉTARIAT AUX ÂÎNÉS

Réponses aux questions particulières de l’Opposition officielle

QUESTION ÂÎNÉS-1RP-95

Montant de la contribution mensuelle minimale et maximale d’un usager par type de milieu d’hébergement (CHLSD public, CHSLD privé conventionné, CHLSD privé, MDA MA, ressource intermédiaire, ressource de type familiale) et ce que ce montant comprend (médicaments, fournitures médicales, nourriture, autres).

.....

RÉPONSE ÂÎNÉS-1RP-95

Cette information n’est pas disponible.

ÉTUDE DES CRÉDITS 2025-2026

SECRÉTARIAT AUX ÂÎNÉS

Réponses aux questions particulières de l’Opposition officielle

QUESTION ÂÎNÉS-1RP-96

Budget total consacré au soutien à domicile en 2024-2025, nombre d’usagers, nombre d’heures, nombre d’usagers en attente d’un premier service et nombre d’usagers en attente de services au 31 mars 2025.

RÉPONSE ÂÎNÉS-1RP-96

En 2024-2025, le ministère de la Santé et des Services sociaux (MSSS) a accordé une somme totale de 160,2 M\$ dédiée aux services de soutien à domicile (116,2 M\$ en juillet 2024 suivi de 44 M\$ supplémentaire en octobre).

Note : Donnée par région et par ressource non disponible.

Nombre d’usagers tous sous-centres d’activités confondus qui ont reçu des services en P10 2024-2025 : 344 699 usagers

Nombre d’heures tous sous-centres d’activités confondus qui ont reçu des services en P10 2024-2025 : 29 339 415 heures

Nombre d’usagers en attente premier service tous sous-centres d’activités confondus en P10 2024-2025 : 17 882 usagers

Sources : PBI volet heures en SAD et PBI volet nombre d’usagers

ÉTUDE DES CRÉDITS 2025-2026

SECRÉTARIAT AUX AÎNÉS

Réponses aux questions particulières de l’Opposition officielle

QUESTION AÎNÉS-1RP-97

Sommes consacrées à des projets de recherche ou des projets concrets d’innovation technologique liés au vieillissement, ventilé par projet.

RÉPONSE AÎNÉS-1RP-97

Projets d’innovation financés en SAD – 2024-2025

Projet	Montant (\$)
Rapports personnalisés et des travaux associés au développement et maintien du système de repérage des clientèles à l’urgence (SAIRC).	200000
Optimisation des routes de soins infirmiers en SAD	115625
Télésurveillance à domicile insuffisance cardiaque (CISSS CA)	101975
Transcription vocale et rédaction de note au dossier via l’IA	1074818
TOTAL	1 492 418

Projets dans le cadre du plan d’action gouvernemental 2024-209 *La fierté de vieillir* et du Plan d’action gouvernemental pour contrer la maltraitance envers les personnes âgées 2022-2027 – Reconnaître et agir ensemble

Projet	Montant (\$)	Échéance	Responsable du projet de recherche et son établissement
Acquérir et transférer de nouvelles connaissances, tant au Québec qu’à l’international, sur l’adaptation des territoires au vieillissement de la population- Centre de recherche sur le vieillissement du CIUSSS de l’Estrie CHUS (CDRV)	299 000	Mars 2029	Samuèle Rémillard-Boilard- Centre de recherche sur le vieillissement (CDRV) - CIUSSS de l'Estrie-CHUS
Appel de propositions 2024-2025 du Programme de recherche-action pour un vieillissement actif de la population du Québec du Fonds de recherche du Québec : « Répondre aux besoins de services de menus travaux des personnes âgées : apprendre à moduler la réponse en zone rurale, semi-urbaine et urbaine en capitalisant sur une planification de la pérennisation » de Marie-Michèle Lord (UQTR)	277 169	Mars 2027	Marie-Michèle Lord (UQTR)
Appel de propositions 2024-2025 du Programme de recherche-action pour un vieillissement actif de la population du Québec du Fonds de recherche du Québec : «	285 750	Mars 2027	Isabelle Wallach (UQAM)

La sexualité des femmes âgées : des besoins aux pratiques d'intervention » de Isabelle Wallach (UQAM)			
Bonifier et consolider le rôle des coordonnateurs régionaux spécialisés en matière de lutte contre la maltraitance envers les personnes âgées, notamment en leur confiant la responsabilité de déployer des initiatives de bientraitance : « La valise de Lise, un jeu d'énigmes pour promouvoir la sensibilisation envers la maltraitance des personnes âgées » de Kim Sawchik (Université Concordia)	655 059	Mars 2028	Kim Sawchik (Université Concordia)
TOTAL	1 516 978		

PROJETS DE RECHERCHE SUR LA THÉMATIQUE DU VIEILLISSEMENT FINANCÉS AU COURS DE L’ANNÉE FINANCIÈRE 2024-2025 (1 AVRIL 2024 AU 31 MARS 2025)

Programmes et projets de recherche	Financement	Échéance	Responsable du projet de recherche et son établissement
ACTIONS CONCERTÉES - PARTENARIAT MSSS/FRQSC			
Programme de recherche sur la prévention du suicide (2024-2025) Sous-ministériat responsable - SMPSP			
<ul style="list-style-type: none">Prévenir le suicide chez les personnes âgées en milieu de vie collectif : Adaptation d'une stratégie de promotion de la vie pour créer des Milieux créateurs d'espoir	285 547 \$	Mars 2028	Carmen Lemelin, Cégep de Drummondville
<ul style="list-style-type: none">Recension des écrits, validation des recommandations dans le contexte québécois et transfert des connaissances pour prévenir les idées suicidaires et les tentatives de suicide chez les personnes âgées de 65 ans et plus au Québec	254 000 \$	Mars 2028	Brian Mishara, Université du Québec à Montréal
Programme de recherche sur la maltraitance chez les personnes âgées (2023-2024) Sous-ministériat responsable - SMAPA			
<ul style="list-style-type: none">La maltraitance psychologique envers les personnes âgées en contexte de diversité : Revue de la portée sur ses caractéristiques, la façon dont elle est vécue et les outils et pratiques de repérage et d'intervention les plus prometteurs pour la contrer	95 245 \$	Août 2025	Sabrina Lessard, CIUSSS du Centre-Ouest-de-l'Île-de-Montréal
Programme de recherche-action pour un vieillissement actif de la population du Québec (2024-2025) Sous-ministériat responsable - SMAPA			
<ul style="list-style-type: none">Répondre aux besoins de services de menus travaux des personnes âgées: apprendre à moduler la réponse en zone rurale, semi-urbaine et urbaine en capitalisant sur une planification de la pérennisation	277 169 \$	Juillet 2027	Marie-Michèle Lord, Université du Québec à Trois-Rivières
<ul style="list-style-type: none">La sexualité des femmes âgées: des besoins aux pratiques d'intervention	285 750 \$	Juillet 2027	Isabelle Wallach, Université du Québec à Montréal
PROJET FINANCÉ PAR SUBVENTION DIRECTE DU MSSS			
<ul style="list-style-type: none">Indices de maltraitance: La valise de Lise, un jeu d'énigmes pour promouvoir la sensibilisation envers la maltraitance des personnes âgées (2024-2025) Sous-ministériat responsable – SMAPA	655 059\$	Novembre 2027	Kim Sawchuck, CIUSSS du Centre-Ouest-de-l'Île-de-Montréal

ÉTUDE DES CRÉDITS 2025-2026

SECRÉTARIAT AUX ÂÎNÉS

Réponses aux questions particulières de l’Opposition officielle

QUESTION ÂÎNÉS-1RP-98

Sommes consacrées à la mise en œuvre des projets réussis d’innovation technologique liés au vieillissement pour la prestation de soins à domicile ou le maintien à domicile.

.....

RÉPONSE ÂÎNÉS-1RP-98

Projets d’innovation financés en SAD – 2024-2025

Projet	Montant (\$)
Rapports personnalisés et des travaux associés au développement et maintien du système de repérage des clientèles à l’urgence (SAIRC).	200000
Optimisation des routes de soins infirmiers en SAD	115625
Télésurveillance à domicile insuffisance cardiaque (CISSS CA)	101975
Transcription vocale et rédaction de note au dossier via l’IA	1074818
TOTAL	1 492 418

ÉTUDE DES CRÉDITS 2025-2026

SECRÉTARIAT AUX ÂÎNÉS

Réponses aux questions particulières de l’Opposition officielle

QUESTION ÂÎNÉS-1RP-99

Sommes du programme de prothèse auditive de la RAMQ consacrées aux personnes aînées en 2024-2025, nombre de bénéficiaires du programme, délai d’attente pour bénéficier du programme.

RÉPONSE ÂÎNÉS-1RP-99

Sommes consacrées aux personnes de 65 ans et plus en 2024-2025¹
pour le programme d’aides auditives

Somme totale consacrée aux personnes de 65 ans et plus	36,4 M\$
Nombre de bénéficiaires ² de 65 ans et plus	69 670
Nombre de bénéficiaires total	87 478

¹ Données du 1^{er} avril 2024 au 31 janvier 2025
² Nombre de personnes distinctes actives dans le programme (qui ont eu un paiement) pendant l’année, qu’elles soient actives ou non présentement.

La Régie de l’assurance maladie du Québec ne détient pas les données concernant les délais de prise en charge de la clientèle par un audiologiste ou un audioprothésiste, ni concernant les délais d’accès à la prothèse en tant que tel auprès de ces professionnels.

Du côté de la Régie de l’assurance maladie du Québec (RAMQ), le traitement des demandes de remboursement auprès des professionnels est réalisé automatiquement par notre système. En ce sens, aucun délai attribuable à la RAMQ n'est observé.
