

A11R39  
E88  
1993/94  
1  
QL  
P. gouv.

***COMMISSION ADMINISTRATIVE DES RÉGIMES  
DE RETRAITE ET D'ASSURANCES***

***PRÉVISIONS BUDGÉTAIRES  
1993 - 1994***



***26 MARS 1993***

COMMISSION ADMINISTRATIVE DES RÉGIMES DE RETRAITE ET D'ASSURANCES

PRÉVISIONS BUDGÉTAIRES 1993-1994

SOMMAIRE

- Liste des membres du Comité de retraite . . . . .	1 et 2
- Organigramme de la CARRA . . . . .	3
- Liste des cadres à la CARRA . . . . .	4
- Commentaires sur les opérations de la CARRA . . . . .	5
- Placements à la C.D.P.Q. . . . .	6
- Prévisions budgétaires 1993-1994 -vs- 1992-1993 . . . . .	7 et 8

RÉGIME DE RETRAITE DES FONCTIONNAIRES (PROGRAMME 1, ÉLÉMENT 1)

- Contribution du gouvernement . . . . .	9
--	---

RÉGIME DE RETRAITE DE CERTAINS ENSEIGNANTS (PROGRAMME 1, ÉLÉMENT 2)

- Contribution du gouvernement . . . . .	10
--	----

RÉGIME DE RETRAITE DES EMPLOYÉS DU GOUVERNEMENT ET DES ORGANISMES PUBLICS (PROGRAMME 1, ÉLÉMENT 3)

- Contribution du gouvernement (secteur Fonction publique) . . . . .	11
--	----

ASSURANCE COLLECTIVE SUR LA VIE DES FONCTIONNAIRES OU EMPLOYÉS PUBLICS (PROGRAMME 1, ÉLÉMENT 4)

- Déboursés prévus . . . . .	12
------------------------------	----

ADMINISTRATION (PROGRAMME 1, ÉLÉMENT 5)

- Budget 1993-1994 -vs- 1992-1993 . . . . .	13
---	----

RÉGIME DE PENSION DES MEMBRES DE L'ASSEMBLÉE NATIONALE (PROGRAMME 1, ÉLÉMENT 6)

- Contribution du gouvernement . . . . .	14
--	----

RÉGIME DE RETRAITE DES AGENTS DE LA PAIX EN SERVICES CORRECTIONNELS (PROGRAMME 1, ÉLÉMENT 7)

- Contribution du gouvernement . . . . .	15
--	----

RÉGIMES DE RETRAITE DES JUGES (PROGRAMME 1, ÉLÉMENT 8)

- Contribution du gouvernement . . . . .	16
--	----

RÉGIME DE RETRAITE DES ENSEIGNANTS (PROGRAMME 5, ÉLÉMENT 1)

- Contribution du gouvernement . . . . .	17
--	----

# LISTE

## MEMBRES DU COMITÉ DE RETRAITE

---

**PRÉSIDENT :**      **MICHEL SANSCHAGRIN**  
Commission administrative des régimes  
de retraite et d'assurances  
2875, boulevard Laurier  
Sainte-Foy (Québec)    G1V 4J8

**SECRÉTAIRE :**      **DIANE BERGERON**  
Secrétaire du Comité  
Commission administrative des régimes  
de retraite et d'assurances

**MEMBRES :**

**JOHANNE BÉRARD**  
Actuaire  
Confédération des syndicats nationaux  
1601, De Lorimier  
Montréal (Québec)    H2K 4M5

**PIERRE DUVAL**  
Centrale de l'Enseignement du Québec  
1170, boulevard Lebourgneuf, Bureau 300  
Québec (Québec)    G2K 2G1

**ALAIN FOISY**  
Fédération des travailleurs et  
travailleuses du Québec  
1665, Rachel Est  
Montréal (Québec)    H2J 2K6

**GÉRARD GERVAIS**  
Secrétaire général  
Regroupement des associations de cadres  
en matière d'assurance et de retraite  
710, Route Marie-Victorin, Bureau 301  
Tracy (Québec)    J3R 1K7

**PIERRE GINGRAS**  
Chef de service  
Recherche et analyse - personnel du réseau  
Ministère de la santé et des services sociaux  
815, avenue Joffre  
Québec (Québec)    G1S 3L8

**JEAN-LOUIS HARGUINDEGUY**  
Président  
Syndicat des fonctionnaires  
provinciaux du Québec Inc.  
5100, boulevard Des Gradins  
Québec (Québec)    G2J 1N4

# LISTE

## MEMBRES DU COMITÉ DE RETRAITE

---

2/...

**ALINE MICHAUD**

Fédération des infirmières et  
infirmiers du Québec  
1260, boulevard Lebourgneuf, Suite 300  
Québec (Québec) G2K 2G2

**RÉMI MORISSETTE**

Centrale de l'Enseignement du Québec  
1170, boulevard Lebourgneuf, Bureau 300  
Québec (Québec) G2K 2G1

**JEAN-JACQUES PELLETIER**

Confédération des syndicats nationaux  
Professeur - CEGEP Lévis-Lauzon  
205, Mgr Bourget  
Lauzon (Québec) G6V 6Z9

**JACQUES POIRIER**

Directeur général des politiques financières  
Ministère des Finances  
12, rue St-Louis, Rez-de-chaussée  
Québec (Québec) G1R 5L3

**GEORGES-OCTAVE ROY**

Vice-président à l'administration  
Commission administrative des  
régimes de retraite et d'assurances  
2875, boulevard Laurier  
Sainte-Foy (Québec) G1V 4J8

**JACQUES THIBAUT**

Chef du Service des contrats collectifs  
Conseil du trésor  
Édifice André Laurendeau, 8e étage  
Québec (Québec) G1R 5A4

**JEAN-YVES UHEL**

Vice-président aux opérations  
Commission administrative des régimes  
de retraite et d'assurances  
2875, boulevard Laurier  
Sainte-Foy (Québec) G1V 4J8

**BERTRAND VALLÉE**

Directeur  
Direction de la politique administrative  
et salariale des cadres  
Ministère de l'Éducation  
955, Chemin St-Louis, 1er étage  
Québec (Québec) G1S 4S4

COMMISSION ADMINISTRATIVE  
DES RÉGIMES DE RETRAITE  
ET D'ASSURANCES

Dirigeant d'organisme :	1
Membres de direction :	2
Cadres supérieurs :	16
Cadres intermédiaires :	12
Professionnels :	120
Techniciens :	60
Personnel de bureau :	207
Ouvrier :	1
<b>TOTAL</b> :	<b>419</b>

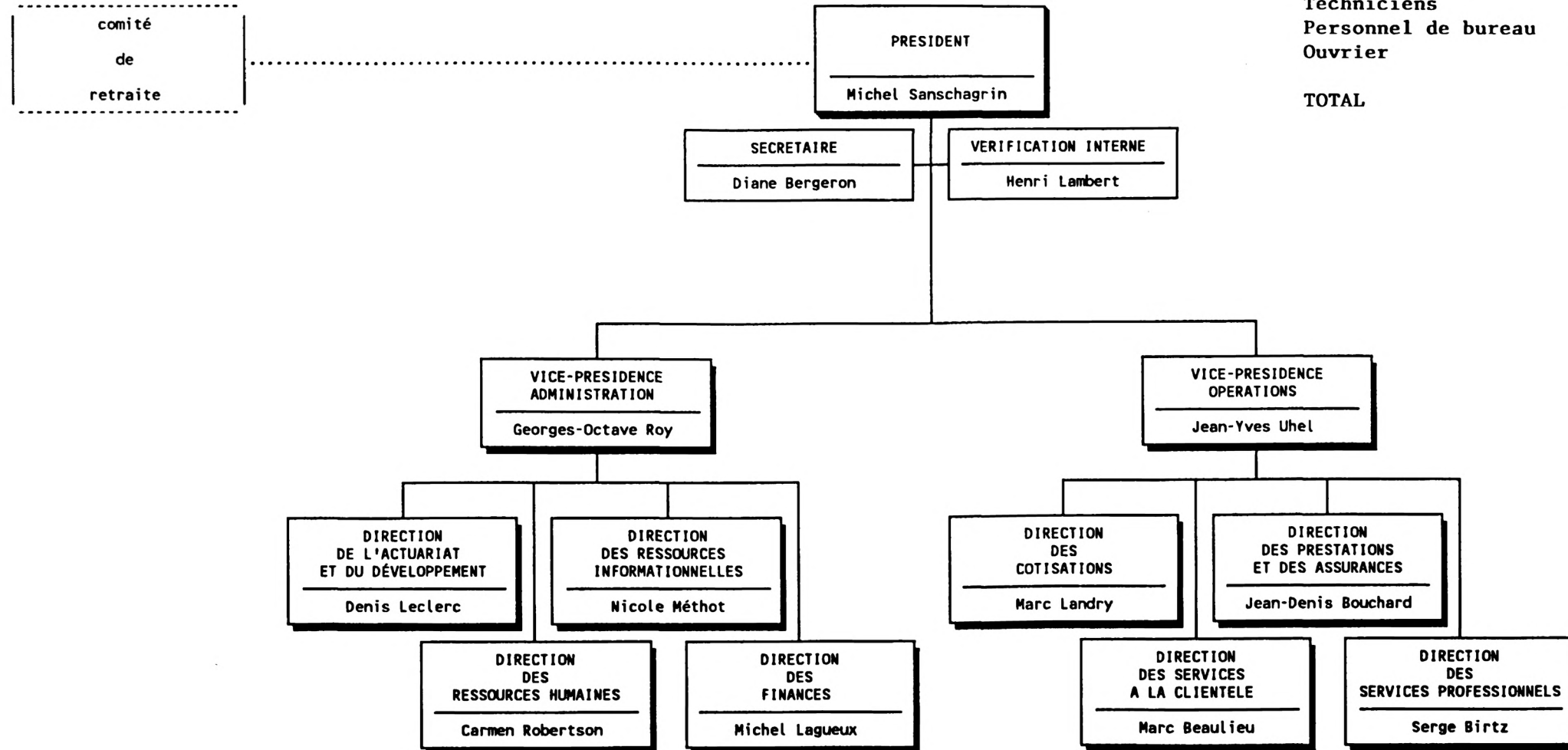

23 mars 1993

LISTE DES ADMINISTRATEURS ET ADMINISTRATRICES DE LA COMMISSION

NOM, PRÉNOM	CLASSEMENT
SANSCHAGRIN, Michel	Dirigeant d'organisme
UHEL, Jean-Yves	Membre de direction
ROY, Georges-Octave	Membre de direction
BIRTZ, Serge	Administrateur, classe II
LECLERC, Denis	Administrateur, classe II
BOUCHARD, Jean-Denis	Administrateur, classe III
LAGUEUX, Michel	Administrateur, classe III
MÉTHOT, Nicole	Administrateur, classe III
ALBERT, Monique	Administrateur, classe IV
BEAULIEU, Marc	Administrateur, classe IV
BERGERON, Diane	Administrateur, classe IV
GILBERT, Norman	Administrateur, classe IV
LANDRY, Marc	Administrateur, classe IV
PLANTE, Jacques	Administrateur, classe IV
ROBERTSON, Carmen	Administrateur, classe IV
DROUIN, André	Administrateur, classe V
FORTIER, Martin	Administrateur, classe V
FRADETTE, André	Administrateur, classe V
LAMBERT, Henri	Administrateur, classe V

COMMISSION ADMINISTRATIVE DES RÉGIMES DE RETRAITE ET D'ASSURANCES

COMMENTAIRES SUR LES OPÉRATIONS

AU COURS DE L'ANNÉE 1992

La Commission a procédé à l'octroi de 7 896 nouvelles rentes de retraite et de 1 443 rentes de conjoints survivants à la suite du décès du participant portant ainsi le nombre de ses bénéficiaires à 97 767 pour un montant déboursé de 1 118 111 000 \$ en 1992, comparativement à 91 537 (6,8 %) pour un montant déboursé de 979 097 313 \$ (14,2 %) 1991.

	Rentes de retraite		Rente aux conjoints	
	1991	1992	1991	1992
Régime de retraite des fonctionnaires	656	627	536	494
Régime de retraite des enseignants	1 561	1 539	259	313
Régime de retraite des employés du gouvernement et des organismes publics	4 240	5 246	562	545
Autres régimes	671	484	82	91
TOTAL	7 128	7 896	1 439	1 443

La Commission a procédé au remboursement des cotisations à 16 886 employés qui en ont fait la demande, pour un montant total de 46 095 000 \$ réparti comme suit:

	1991		1992	
	Nombre	Montant	Nombre	Montant
Régime de retraite des fonctionnaires	89	435 278 \$	144	691 000 \$
Régime de retraite des enseignants	2 880	1 400 800 \$	1 219	1 267 000 \$
Régime de retraite des employés du gouvernement et des organismes publics	17 729	87 293 749 \$	15 327	42 108 000 \$
Autres régimes	276	3 321 930 \$	196	2 029 000 \$
TOTAL	20 974	92 451 757 \$	16 886	46 095 000 \$

Le nombre de cotisants en 1992 est estimé à 550 000 comparativement à 547 420 en 1991.

La Commission a étudié 19 509 demandes de rachat de service antérieur non contribué (15 775 en 1991).

La Commission a payé aux héritiers légaux de 715 employés décédés (679 en 1991) une somme de quelque 4 253 400 \$ en assurance-vie (4 019 200 en 1991).

La Commission a étudié 28 544 dossiers de nouvelles invalidités dont la durée dépassait 30 jours consécutifs en 1992 (27 982 en 1991).

La Commission a étudié 802 demandes de transfert du Régime de retraite des enseignants (RRE) et de celui des fonctionnaires (RRF) au Régime de retraite des employés du gouvernement et des organismes publics (RREGOP).

**PLACEMENT À LA CAISSE  
DE DÉPÔT ET PLACEMENT DU QUÉBEC**

**I. VALEUR DE RÉALISATION DES COMPTES RREGOP 01 (EMPLOYÉS SYNDICABLES) ET RREGOP 02 (EMPLOYÉS NON SYNDICABLES)**

Au 31 décembre 1992				
	RREGOP 01		RREGOP 02	
	(000,00 \$)	(%)	(000,00 \$)	(%)
Obligations	4 847,2	44,6	948,1	43,9
Hypothèques	278,2	2,6	55,4	2,6
Actions canadiennes	3 232,9	29,8	690,0	31,9
Actions internationales	1 217,0	11,2	270,0	12,5
Immeubles	480,2	4,4	92,5	4,3
Valeur à court terme et autres éléments d'actifs	806,3	7,4	104,9	4,8
<b>TOTAL</b>	<b>10 861,8</b>	<b>100,0</b>	<b>2 160,9</b>	<b>100,0</b>

Au 31 décembre 1991				
	RREGOP 01		RREGOP 02	
	(000,00 \$)	(%)	(000,00 \$)	(%)
Obligations	4 577,5	46,0	859,9	42,2
Hypothèques	288,1	2,9	58,3	2,9
Actions canadiennes	3 098,6	31,2	652,5	32,0
Actions internationales	1 037,9	10,4	232,4	11,4
Immeubles	512,4	5,2	88,9	4,4
Valeur à court terme et autres éléments d'actifs	430,0	4,3	145,0	7,1
<b>TOTAL</b>	<b>9 944,5</b>	<b>100,0</b>	<b>2 037,0</b>	<b>100,0</b>

**II. TAUX DE RENDEMENT BASÉ SUR LES VALEURS COMPTABLES**

Les taux de rendement basés sur les valeurs comptables, c'est-à-dire en tenant compte du prix d'achat des actions et de la valeur amortie des autres catégories d'actifs, des gains d'intérêt, de dividendes et des gains ou pertes de capital effectivement réalisés sont les suivants depuis 1974. Ces taux de rendement sont utilisés lors du calcul du remboursement de cotisations.

Année	Taux de rendement	Année	Taux de rendement
1974	9,04 %	1983	10,97 %
1975	9,19 %	1984	10,81 %
1976	9,62 %	1985	12,74 %
1977	8,88 %	1986	12,78 %
1978	9,47 %	1987	12,35 %
1979	11,38 %	1988	9,33 %
1980	10,61 %	1989	12,01 %
1981	12,60 %	1990	7,92 %
1982	11,02 %	1991	9,48 %
(1992 - Taux non connu en date du 18 mars 1993)			



**COMMISSION ADMINISTRATIVE DES RÉGIMES DE RETRAITE ET D'ASSURANCES**  
**PRÉVISIONS BUDGÉTAIRES 1993-1994**

7.

**CRÉDITS A VOTER**

	<u>PAGE</u> #	<u>1993-1994</u> \$	<u>1992-1993</u> \$	<u>DIFFÉRENCE</u> \$
<b>PROGRAMME 1 : CARRA</b>				
Ce programme vise à l'administration des régimes de retraite et au paiement de l'assurance collective sur la vie des fonctionnaires ou employés publics.				
<u>Élément</u>				
1. RRF	9	237 631 800	184 564 100	53 067 700
2. Régime de retraite de certains enseignants	10	31 064 800	29 754 200	1 310 600
3. RREGOP	11	39 682 000	91 279 300	(51 597 300)
4. Assurance collective	12	23 920 000	24 934 000	(1 014 000)
5. Administration	13	24 403 000	25 669 300	(1 266 300)
6. RP de l'Assemblée nationale	14	8 346 900	8 018 200	328 700
7. Régime de retraite des agents de la paix en services correctionnels (RRAPSC)	15	9 759 600	7 081 900	2 677 700
8. Régime de retraite des juges	16	14 262 000	13 961 700	300 300
		<u>389 070 100</u>	<u>385 262 700</u>	<u>3 807 400</u>

**PROGRAMME 5 : RÉGIME DE RETRAITE  
DES ENSEIGNANTS (RRE)**

Ce programme vise à fournir la contribution du gouvernement au régime de retraite des enseignants

Élément

1. RRE	17	452 207 400	421 325 800	30 881 600
		<u>841 277 500</u>	<u>806 588 500</u>	<u>34 689 000</u>

**MOINS : CRÉDITS PERMANENTS**

**PROGRAMME 1**

Élément 1	237 631 800	184 564 100	53 067 700
Élément 2	31 064 800	29 754 200	1 310 600
Élément 3	39 682 000	91 279 300	(51 597 300)
Élément 5	155 000	175 000	(20 000)
Élément 6	8 346 900	8 018 200	328 700
Élément 7	9 759 600	7 081 900	2 677 700
Élément 8	14 262 000	13 961 700	300 300

**PROGRAMME 5**

Élément 1	452 207 400	421 325 800	30 881 600
	<u>793 109 500</u>	<u>756 160 200</u>	<u>36 949 300</u>

<b>CRÉDITS A VOTER</b>	<u>48 168 000</u>	<u>50 428 300</u>	<u>(2 260 300)</u>
------------------------	-------------------	-------------------	--------------------

**COMMISSION ADMINISTRATIVE DES RÉGIMES DE RETRAITE ET D'ASSURANCES**  
**PRÉVISIONS BUDGÉTAIRES 1993-1994**

	BUDGET ORIGINAL (livre des crédits) 1993 - 1994		BUDGET ORIGINAL (livre des crédits) 1992 - 1993		DIFFÉRENCE	
<b>PROGRAMME 1</b>						
<b>01 RRF</b>						
Service courant	37 087 400		30 128 100		6 959 300	
Service passé	200 544 400	237 631 800	154 436 000	184 564 100	46 108 400	53 067 700
<b>02 Loi 55</b>						
Service courant	8 422 800		8 476 200		(53 400)	
Service passé	22 642 000	31 064 800	21 278 000	29 754 200	1 364 000	1 310 600
<b>03 RREGOP</b>						
Service courant	(3 980 700)		46 158 200		(50 138 900)	
Service passé	24 119 700		30 277 100		(6 157 400)	
Années transférées RRF	19 543 000	39 682 000	14 844 000	91 279 300	4 699 000	(51 597 300)
<b>04 Assurance collective</b>						
Fonction publique	8 758 000		8 878 000		(120 000)	
Affaires sociales & Education	15 162 000	23 920 000	16 056 000	24 934 000	(894 000)	(1 014 000)
<b>05 Administration</b>		24 403 000		25 669 300		(1 266 300)
RR de l'Assemblée Nationale						
Service courant	3 031 900		2 979 200		52 700	
Service passé	5 315 000	8 346 900	5 039 000	8 018 200	276 000	328 700
<b>07 RRAPSC</b>						
Service courant	5 595 600		2 917 900		2 677 700	
Service passé	4 164 000	9 759 600	4 164 000	7 081 900	0	2 677 700
<b>08 Régime de retraite des juges</b>						
Service courant	6 610 800		6 341 300		269 500	
Service passé	7 651 200	14 262 000	7 620 400	13 961 700	30 800	300 300
<b>Total programme 1</b>		<b>389 070 100</b>		<b>385 262 700</b>		<b>3 807 400</b>
<b>PROGRAMME 5</b>						
RRE - 01 Service courant		100 502 400		94 842 800		5 659 600
02 Service passé		351 705 000		326 483 000		25 222 000
<b>Total programme 5</b>		<b>452 207 400</b>		<b>421 325 800</b>		<b>30 881 600</b>
<b>BUDGET TOTAL CARRA</b>		<b>841 277 500</b>		<b>806 588 500</b>		<b>34 689 000</b>

COMMISSION ADMINISTRATIVE DES RÉGIMES DE RETRAITE ET D'ASSURANCESRÉGIME DE RETRAITE DES FONCTIONNAIRESCONTRIBUTION DU GOUVERNEMENT 1993-1994PROGRAMME 1, ÉLÉMENT 1

	\$
<u>CONTRIBUTION GOUVERNEMENTALE</u>	
Cotisations nettes des participants	37 426 000
Contribution d'employeur *	112.3%
	42 029 400
<u>Moins</u> : contributions des employeurs (hors crédits budgétaires)	4 942 000
Contribution gouvernementale - service courant	37 087 400
Contribution gouvernementale - déficit actuariel **	200 413 000
Contribution gouvernementale - certaines mesures ***	131 400
<u>Crédits budgétaires demandés</u>	<u>237 631 800</u>

\* Suite aux nouvelles normes comptables, la dépense du gouvernement est maintenant déterminée selon une méthode actuarielle différente de celle du financement, après l'utilisation de cette méthode spéciale pour les fins comptables, la dépense fut exprimée en pourcentage de la cotisation des employés.

	\$
** Amortissement selon tableau	217 413 000
<u>Moins</u> : contributions des employeurs (hors crédits budgétaires)	17 000 000
Contribution gouvernementale	<u>200 413 000</u>

\*\*\* Paiement du coût de certaines mesures d'application temporaire prévues au titre IV de la Loi sur le RREGOP (article 215).

COMMISSION ADMINISTRATIVE DES RÉGIMES DE RETRAITE ET D'ASSURANCESLOI NO 55RÉGIME DE RETRAITE DE CERTAINS ENSEIGNANTSCONTRIBUTION DU GOUVERNEMENT 1993-1994PROGRAMME 1, ÉLÉMENT 2

	\$
	<hr/>
<u>CONTRIBUTION GOUVERNEMENTALE</u>	
Cotisations nettes des participants	5 578 000
Contribution d'employeur *	151%
	<hr/>
Contribution gouvernementale - service courant	8 422 800
Contribution gouvernementale - déficit actuariel **	22 642 000
	<hr/>
<u>Crédits budgétaires demandés</u>	<u>31 064 800</u>

\* Suite aux nouvelles normes comptables, la dépense du gouvernement est maintenant déterminée selon une méthode actuarielle différente de celle du financement, après l'utilisation de cette méthode spéciale pour les fins comptables, la dépense fut exprimée en pourcentage de la cotisation des employés.

\*\* Selon le tableau d'amortissement du déficit.

COMMISSION ADMINISTRATIVE DES RÉGIMES DE RETRAITE ET D'ASSURANCES

RÉGIME DE RETRAITE DES EMPLOYÉS  
DU GOUVERNEMENT ET DES ORGANISMES PUBLICS

BUDGET 1993-1994

PROGRAMME 1. ÉLÉMENT 3

\$

CONTRIBUTION GOUVERNEMENTALE

I- RREGOP - Secteur fonction publique

Cotisations nettes des participants	138 175 000
Contribution d'employeur *	80.18%
	<hr/> 110 788 700
<u>Moins</u> : contributions des employeurs (hors crédits budgétaires)	37 666 000
	<hr/> 73 122 700
<u>Moins</u> : amortissement des surplus	77 103 400
	<hr/>
Contribution gouvernementale - service courant	(3 980 700)
Contribution gouvernementale - déficit actuariel **	23 711 400
Contribution gouvernementale - certaines mesures ***	408 300
	<hr/> 20 139 000
	<hr/>

II- ANNÉES TRANSFÉRÉES DU RRF

Contribution gouvernementale - déficit actuariel **	19 543 000
	<hr/>
<u>Crédits budgétaires demandés</u>	<u>39 682 000</u>
	<hr/>

\* Suite aux nouvelles normes comptables, la dépense du gouvernement est maintenant déterminée selon une méthode actuarielle différente de celle du financement, après l'utilisation de cette méthode spéciale pour les fins comptables, la dépense fut exprimée en pourcentage de la cotisation des employés.

\*\* Selon le tableau d'amortissement du déficit.

\*\*\* Paiement du coût de certaines mesures d'application temporaire prévues au titre IV de la Loi sur le RREGOP (article 215).

**COMMISSION ADMINISTRATIVE DES RÉGIMES DE RETRAITE ET D'ASSURANCES**  
**ASSURANCE COLLECTIVE SUR LA VIE DES FONCTIONNAIRES OU EMPLOYÉS PUBLICS**

**BUDGET 1993-1994**

**PROGRAMME 1. ÉLÉMENT 4**

**I- RÉGIME UNIFORME D'ASSURANCE-VIE**

**Prévisions des décès 1993-1994**

		\$	\$
		<hr/>	<hr/>
Fonction publique	180 à 6 400 \$	1 152 000	
	5 à 3 200 \$	16 000	
	<hr/> 185 décès	<hr/>	1 168 000
Affaires sociales	275 à 6 400 \$	1 760 000	
	15 à 3 200 \$	48 000	
	<hr/> 290 décès	<hr/>	1 808 000
Education	180 à 6 400 \$	1 152 000	
	10 à 3 200 \$	32 000	
	<hr/> 190 décès	<hr/>	1 184 000
			<hr/>
<b><u>PRESTATIONS PRÉVUES</u></b>	665 décès		4 160 000

**II- RÉGIME COLLECTIF D'ASSURANCE DES CADRES**

**Prévisions des décès 1993-1994**

Fonction publique	22 à 335 091 \$	7 372 000	
Affaires sociales	27 à 265 407 \$	7 166 000	
Education	17 à 294 353 \$	5 004 000	
	<hr/>	<hr/>	
<b><u>PRESTATIONS PRÉVUES</u></b>	66 à 296 091 \$		19 542 000

**III- RÉGIME D'ASSURANCE-VIE DES EMPLOYÉS DE LA CSST**

<b><u>PRESTATIONS PRÉVUES</u></b>	16 décès	88 000
-----------------------------------	----------	--------

**IV- RÉGIME DE BASE D'ASSURANCE-MALADIE (LOI 31)**

<b><u>Primes à payer</u></b>	130 000
	<hr/>

<b><u>DÉPENSE TOTALE</u></b>	23 920 000
	<hr/>

<b><u>CRÉDITS BUDGÉTAIRES DEMANDÉS</u></b>	23 920 000
	<hr/>

SECTEUR FONCTION PUBLIQUE	8 758 000 (Fonctionnement)
SECTEUR AFFAIRES SOCIALES	8 974 000 (Transfert)
SECTEUR ÉDUCATION	6 188 000 (Transfert)
	<hr/>

**23 920 000**

COMMISSION ADMINISTRATIVE DES RÉGIMES DE RETRAITE ET D'ASSURANCESADMINISTRATIONPROGRAMME 1, ÉLÉMENT 5

	BUDGET 1993-1994	BUDGET 1992-1993	DIFFÉRENCE
	\$	\$	\$
1. Traitements	15 592 700	16 024 600	(431 900)
2. Autres rémunérations	1 154 600	1 196 900	(42 300)
3. Communications	1 562 800	1 661 200	(98 400)
4. Services	3 659 500	3 925 100	(265 600)
5. Entretien	115 100	159 300	(44 200)
6. Loyers	1 649 400	1 680 800	(31 400)
7. Fournitures	402 600	466 200	(63 600)
8. Équipement (fonctionnement)	54 800	111 000	(56 200)
11. Autres dépenses (votées)	300	1 100	(800)
(permanentes)	143 000	163 000	(20 000)
8. Équipement (capital)	65 000	276 900	(211 900)
13. Avances	3 200	3 200	0
	<hr/>	<hr/>	<hr/>
	24 403 000	25 669 300	(1 266 300)
	<hr/>	<hr/>	<hr/>
EMPLOYÉS	422	445	(23)

COMMISSION ADMINISTRATIVE DES RÉGIMES DE RETRAITE ET D'ASSURANCESRÉGIME DE RETRAITE DES MEMBRES DE L'ASSEMBLÉE NATIONALECONTRIBUTION DU GOUVERNEMENT 1993-1994PROGRAMME 1. ÉLÉMENT 6

	\$
<u>CONTRIBUTION GOUVERNEMENTALE</u>	
Cotisations nettes des participants	897 000
Contribution d'employeur *	338%
Contribution gouvernementale - service courant	3 031 900
Contribution gouvernementale - déficit actuariel **	5 315 000
<u>Crédits budgétaires demandés</u>	<u>8 346 900</u>

\* Suite aux nouvelles normes comptables, la dépense du gouvernement est maintenant déterminée selon une méthode actuarielle différente de celle du financement, après l'utilisation de cette méthode spéciale pour les fins comptables, la dépense fut exprimée en pourcentage de la cotisation des employés.

\*\* Selon le tableau d'amortissement du déficit.



COMMISSION ADMINISTRATIVE DES RÉGIMES DE RETRAITE ET D'ASSURANCES  
RÉGIME DE RETRAITE DES AGENTS DE LA PAIX EN SERVICES CORRECTIONNELS

CONTRIBUTION DU GOUVERNEMENT 1993-1994

PROGRAMME 1, ÉLÉMENT 7

	\$
<hr/>	
<u>CONTRIBUTION GOUVERNEMENTALE</u>	
Cotisations nettes des participants	8 946 000
Contribution d'employeur *	73%
	<hr/>
	6 530 600
<u>Moins</u> : amortissement des surplus	935 000
	<hr/>
Contribution gouvernementale - service courant	5 595 600
Contribution gouvernementale - déficit actuariel **	4 164 000
	<hr/>
<u>Crédits budgétaires demandés</u>	<u>9 759 600</u>

\* Suite aux nouvelles normes comptables, la dépense du gouvernement est maintenant déterminée selon une méthode actuarielle différente de celle du financement, après l'utilisation de cette méthode spéciale pour les fins comptables, la dépense fut exprimée en pourcentage de la cotisation des employés.

\*\* Selon le tableau d'amortissement du déficit.

COMMISSION ADMINISTRATIVE DES RÉGIMES DE RETRAITE ET D'ASSURANCESRÉGIMES DE RETRAITE DES JUGESCONTRIBUTION DU GOUVERNEMENT 1993-1994PROGRAMME 1, ÉLÉMENT 8

	\$
<hr/>	
<u>CONTRIBUTION GOUVERNEMENTALE</u>	
I- <u>Régime de retraite des juges de la Cour du Québec</u>	
Traitement admissible	33 170 000
Contribution d'employeur	19,93%
	<hr/>
Contribution gouvernementale - service courant	6 610 800
Contribution gouvernementale - déficit actuariel *	5 706 000
	<hr/>
	12 316 800
	<hr/>
II- <u>Régime de retraite de certains juges de la Cour du Québec</u>	
Déboursés prévus	1 945 200
	<hr/>
<u>Crédits budgétaires demandés</u>	<u>14 262 000</u>
	<hr/> <hr/>

\* Selon le tableau d'amortissement du déficit.

COMMISSION ADMINISTRATIVE DES RÉGIMES DE RETRAITE ET D'ASSURANCESRÉGIME DE RETRAITE DES ENSEIGNANTSCONTRIBUTION DU GOUVERNEMENT 1993-1994PROGRAMME 5

	\$
<u>CONTRIBUTION GOUVERNEMENTALE</u>	
Cotisations nettes des participants	104 747 000
Contribution d'employeur *	96.3%
	<hr/> 100 871 400
<u>Moins</u> : contributions des employeurs (hors crédits budgétaires)	 369 000
	<hr/>
Contribution gouvernementale - service courant	100 502 400
Contribution gouvernementale - déficit actuariel **	349 675 000
Contribution gouvernementale - certaines mesures ***	2 030 000
	<hr/>
<u>Crédits budgétaires demandés</u>	<u>452 207 400</u>

\* Suite aux nouvelles normes comptables, la dépense du gouvernement est maintenant déterminée selon une méthode actuarielle différente de celle du financement, après l'utilisation de cette méthode spéciale pour les fins comptables, la dépense fut exprimée en pourcentage de la cotisation des employés.

\*\* Selon le tableau d'amortissement du déficit.

\*\*\* Paiement du coût de certaines mesures d'application temporaire prévues au titre IV de la Loi sur le RREGOP (article 215).