

A11R39  
E88  
1990/91  
QL  
P. gouv.

COMMISSION ADMINISTRATIVE DES REGIMES  
DE RETRAITE ET D'ASSURANCES

---

---

*PREVISIONS BUDGETAIRES*  
*1990-1991*

---

---

COMMISSION ADMINISTRATIVE DES REGIMES  
DE RETRAITE ET D'ASSURANCES

---

---

*PREVISIONS BUDGETAIRES*  
*1990-1991*

---

---

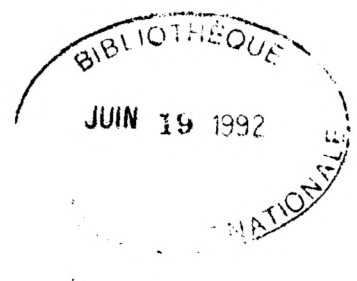

**COMMISSION ADMINISTRATIVE DES REGIMES DE RETRAITE ET D'ASSURANCES**

**PREVISIONS BUDGETAIRES 1990-1991**

**SOMMAIRE**

- Liste des membres du Comité de retraite .....	1 et 2
- Organigramme de la CARRA .....	3
- Liste des cadres à la CARRA .....	4
- Commentaires sur les opérations de la CARRA .....	5
- Placements à la C.D.P.Q. ....	6
- Prévisions budgétaires 1990-1991 -vs- 1989-1990 .....	7 et 8

**REGIME DE RETRAITE DES FONCTIONNAIRES (PROGRAMME 1, ELEMENT 1)**

- Contribution du gouvernement .....	9
--------------------------------------	---

**REGIME DE RETRAITE DE CERTAINS ENSEIGNANTS (PROGRAMME 1, ELEMENT 2)**

- Contribution du gouvernement .....	10
--------------------------------------	----

**REGIME DE RETRAITE DES EMPLOYES DU GOUVERNEMENT ET DES ORGANISMES PUBLICS (PROGRAMME 1, ELEMENT 3)**

- Contribution du gouvernement (secteur Fonction publique) .....	11
--	----

**ASSURANCE COLLECTIVE SUR LA VIE DES FONCTIONNAIRES OU EMPLOYES PUBLICS (PROGRAMME 1, ELEMENT 4)**

- Déboursés prévus .....	12
--------------------------	----

**ADMINISTRATION (PROGRAMME 1, ELEMENT 5)**

- Budget 1990-1991 -vs- 1989-1990 .....	13
---	----

**REGIME DE PENSION DES MEMBRES DE L'ASSEMBLEE NATIONALE (PROGRAMME 1, ELEMENT 6)**

- Contribution du gouvernement .....	14
--------------------------------------	----

**REGIME DE RETRAITE DES AGENTS DE LA PAIX EN INSTITUTIONS PENALES (PROGRAMME 1, ELEMENT 7)**

- Contribution du gouvernement .....	15
--------------------------------------	----

**REGIME DE RETRAITE DES ENSEIGNANTS (PROGRAMME 5, ELEMENT 1 ET 2)**

- Contribution du gouvernement .....	16
--------------------------------------	----

COMMISSION ADMINISTRATIVE DES  
REGIMES DE RETRAITE ET D'ASSURANCES

---

LISTE DES MEMBRES DU COMITE DE RETRAITE

Président: Monsieur Michel Sanschagrin  
Président  
Commission administrative des  
régimes de retraite et d'assurances  
2875, boulevard Laurier - 2e étage  
SAINTE-FOY (Québec)  
G1V 4J8

Secrétaire: Monsieur Henri Ouellet  
Secrétaire du Comité  
Commission administrative des régimes  
de retraite et d'assurances

Membres

Madame Johanne Bérard  
Confédération des syndicats nationaux  
1601, de Lorimier  
MONTREAL (Québec)  
H2K 4M5

Monsieur Raymond Boulianne  
Chef du Service des ententes collectives  
Direction générale des relations de travail  
Ministère de la Santé et des Services sociaux  
815, avenue Joffre - Rez-de-chaussée  
QUEBEC (Québec)  
G1S 3L8

Monsieur Alain Foisy  
Fédération des travailleurs du Québec  
1665 est, Rachel  
MONTREAL (Québec)  
H2J 2K6

Monsieur Jean-Paul Gagné  
Directeur général des publications gouvernementales  
Ministère des Communications  
1279, boulevard Charest ouest - 11e étage  
QUEBEC (Québec)  
G1N 4K7

Monsieur Jules Johnston  
Centrale de l'enseignement du Québec  
2336, Chemin Ste-Foy  
SAINTE-FOY (Québec)  
G1W 4E5

Monsieur Jean-Louis Harguindeguy  
Président  
Syndicat des fonctionnaires provinciaux  
du Québec Inc.  
214, St-Sacrement  
QUEBEC (Québec)  
G1J 1N9

Madame Aline Michaud  
Fédération des infirmières et infirmiers du Québec  
175, St-Jean - 4e étage  
QUEBEC (Québec)  
G1R 1N4

Monsieur Rémi Morissette  
Centrale de l'enseignement du Québec  
2336, Chemin Ste-Foy  
SAINTE-FOY (Québec)  
G1W 4E5

Monsieur Jean-Jacques Pelletier  
Confédération des syndicats nationaux  
Professeur - CEGEP Lévis-Lauzon  
205, Mgr Bourget  
LAUZON (Lévis)  
G6V 6Z9

Monsieur Alain Rhéaume  
Sous-ministre adjoint aux politiques  
et opérations financières  
Ministère des Finances  
12, rue St-Louis - Bureau 2.06  
QUEBEC (Québec)  
G1R 5L3

Monsieur Jacques Thibault  
Chef du Service des contrats collectifs  
Conseil du trésor  
Edifice André Laurendeau - 8e étage  
QUEBEC (Québec)  
G1R 5A4

Monsieur Jean-Yves Uhel  
Vice-président aux opérations  
Commission administrative des régimes  
de retraite et d'assurances  
2875, boulevard Laurier - 2e étage  
QUEBEC (Québec)  
G1V 4J8

Monsieur Bertrand Vallée  
Directeur  
Direction de la politique administrative  
Ministère de l'Education  
955, Chemin St-Louis - 1er étage  
QUEBEC (Québec)  
G1S 4S4

COMMISSION ADMINISTRATIVE  
DES REGIMES DE RETRAITE  
ET D'ASSURANCES

Dirigeant d'organisme : 1  
Membre de direction : 2  
Cadre supérieur : 15  
Cadre intermédiaire : 14  
Professionnel : 92  
Technicien : 51  
Employé de bureau : 197  
Ouvrier : 1  
TOTAL : 373

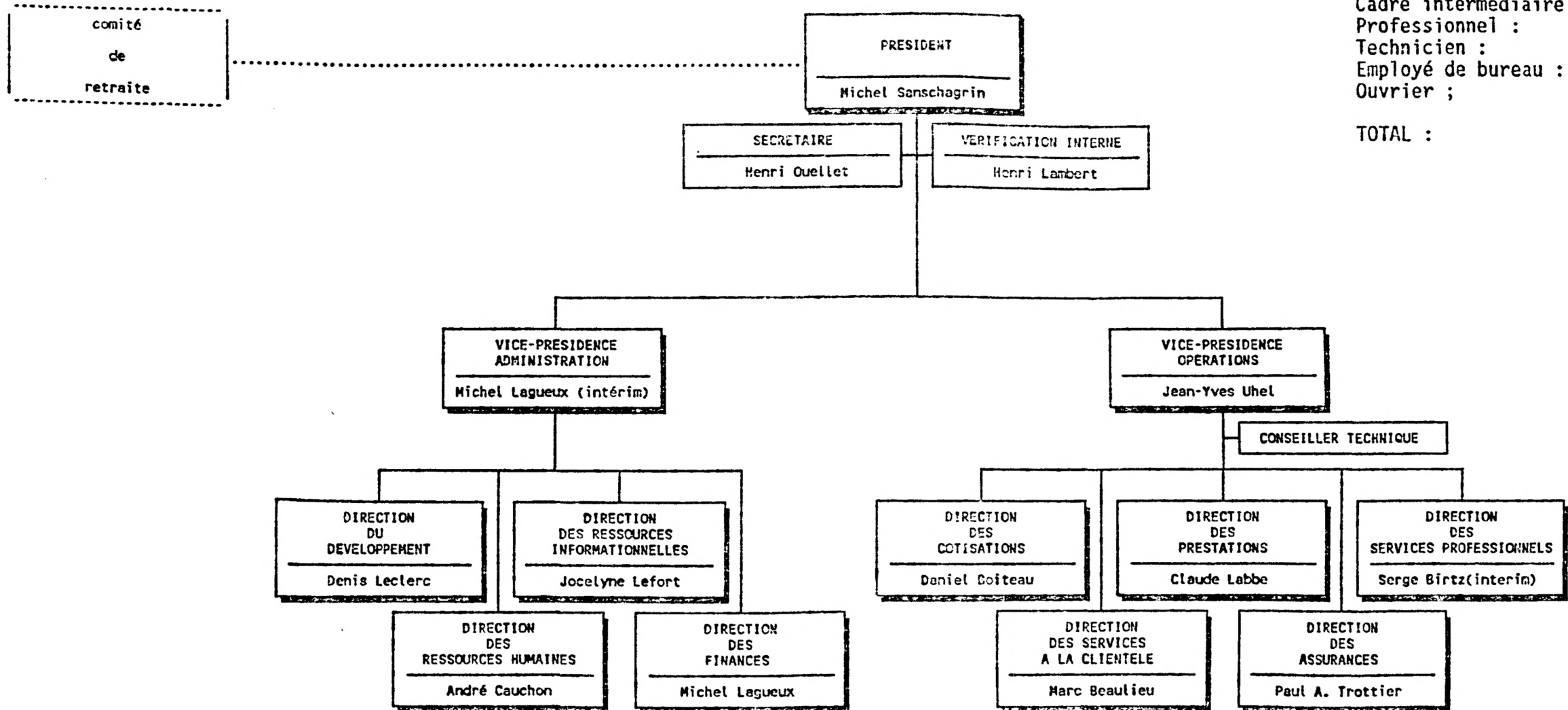

1er février 1990

(ORGCHA2)

LISTE DES ADMINISTRATEURS ET ADMINISTRATRICE DE LA COMMISSION

NOM, PRENOM	:	CLASSEMENT
SANSCHAGRIN, Michel	:	Dirigeant d'organisme
UHEL, Jean-Yves	:	Membre de direction
CAUCHON, André	:	Administrateur classe III
LABBE, Claude	:	Administrateur classe III
LEFORT, Jocelyne	:	Administratrice classe III
LAGUEUX, Michel	:	Administrateur classe III
LECLERC, Denis	:	Administrateur classe III
BEAULIEU, Marc	:	Administrateur classe IV
BOITEAU, Daniel	:	Administrateur classe IV
GILBERT, Norman	:	Administrateur classe IV
OUELLET, Henri	:	Administrateur classe IV
POULIN, Réjean	:	Administrateur classe IV
TROTTIER, Paul-A.	:	Administrateur classe IV
LAMBERT, Henri	:	Administrateur classe V
PLANTE, Jacques	:	Administrateur classe V

Mise à jour le: 1990-03-16

COMMISSION ADMINISTRATIVE DES RÉGIMES DE RETRAITE ET D'ASSURANCES  
COMMENTAIRES SUR LES OPÉRATIONS

AU COURS DE L'ANNÉE 1989

La Commission a procédé à l'octroi de 6 553 nouvelles rentes de retraite et de 1 336 rentes de conjoints survivants à la suite du décès du participant portant ainsi le nombre de ses bénéficiaires à 80 391 pour un montant déboursé de 775 770 308 \$ en 1989, comparativement à 74 970 (7,2 %) pour un montant déboursé de 679 514 137 \$ (14,2 %) en 1988.

	Rentes de retraite		Rentes aux conjoints	
	1988	1989	1988	1989
Régime de retraite des fonctionnaires	1 083(*)	859	527	602
Régime de retraite des enseignants	1 279	1 280	253	285
Régime de retraite des employés du gouvernement et des organismes publics	3 938	3 914	357	392
Autres régimes	432	500	45	57
	<u>6 732</u>	<u>6 553</u>	<u>1 182</u>	<u>1 336</u>

La Commission a procédé au remboursement des cotisations à 9 158 employés qui en ont fait la demande, pour un montant total de 54 020 178 \$ réparti comme suit:

	1988		1989	
	NOMBRE	MONTANT	NOMBRE	MONTANT
Régime de retraite des fonctionnaires	49	429 168 \$	385	361 078 \$
Régime de retraite des enseignants	379	842 271	779	806 124
Régime de retraite des employés du gouvernement et des organismes publics	12 331	71 286 126	7 942	52 461 682
Autres régimes	74	621 167	52	391 294
	<u>12 833</u>	<u>73 178 732 \$</u>	<u>9 158</u>	<u>54 020 178 \$</u>

Le nombre de cotisants en 1989 est estimé à 524 810 comparativement à 524 756 en 1988. (448 000 au cahier de 1988).

La Commission a étudié 24 904 demandes de rachat de service antérieur non contribué (12 187 en 1988).

La Commission a payé aux héritiers légaux de 679 employés décédés (608 en 1988) une somme de quelque 4 001 600 \$ en assurance-vie (3 698 800 \$ en 1988).

La Commission a étudié 27 299 dossiers d'invalidité dont la durée dépassait 30 jours consécutifs en 1988 (31 209 en 1988).

La Commission a étudié 389 demandes de transfert du Régime de retraite des enseignants (RRE) et de celui des fonctionnaires (RRF) au Régime de retraite des employés du gouvernement et des organismes publics (RREGOP).

(\*) Les mesures de la retraite anticipée ont eu pour effet d'accentuer temporairement le nombre de mise à la retraite.



**PLACEMENT A LA CAISSE  
DE DEPOT ET PLACEMENT DU QUEBEC**

**I- Valeur de réalisation des comptes RREGOP 01 (employés syndiqués) et RREGOP 02 (employés non syndiqués)**

AU 31 DECEMBRE 1989

Catégories d'actifs	RREGOP 01		RREGOP 02	
	(000,00 \$)	%	(000,00 \$)	%
Obligations	3 246,0	40,5	676,2	40,2
Hypothèques	317,7	4,0	72,9	4,3
Actions canadiennes	2 941,3	36,7	541,3	32,2
Actions internationales	718,7	9,0	145,8	8,7
Immeubles	382,4	4,7	80,4	4,8
Valeurs à court terme et autres éléments d'actifs	<u>407,0</u>	<u>5,1</u>	<u>164,0</u>	<u>9,8</u>
	8 013,1	100,0	1 680,6	100,0

AU 31 DECEMBRE 1988

Obligations	2 799,1	43,5	650,2	46,3
Hypothèques	307,2	4,8	66,1	4,7
Actions canadiennes	2 486,4	38,6	483,2	34,4
Actions internationales	284,4	4,4	65,2	4,6
Immeubles	151,8	2,4	31,9	2,3
Valeurs à court terme et autres éléments d'actifs	<u>411,3</u>	<u>6,4</u>	<u>108,2</u>	<u>7,7</u>
	6 440,2	100,0	1 404,7	100,0

**II- Taux de rendement basé sur les valeurs comptables**

Les taux de rendement basés sur les valeurs comptables, c'est-à-dire en tenant compte du prix d'achat des actions et de la valeur amortie des autres catégories d'actifs, des gains d'intérêt, de dividendes et des gains ou pertes de capital effectivement réalisés sont les suivants depuis 1974. Ces taux de rendement sont utilisés lors du calcul du remboursement des cotisations.

Année	Taux de rendement	Année	Taux de rendement
1974	9,04 %	1982	11,02 %
1975	9,19 %	1983	10,97 %
1976	9,62 %	1984	10,81 %
1977	8,88 %	1985	12,74 %
1978	9,47 %	1986	12,78 %
1979	11,38 %	1987	12,35 %
1980	10,61 %	1988	9,33 %
1981	12,60 %	1989	*

\* Taux non connu en date du 28 mars 1990.

**COMMISSION ADMINISTRATIVE DES REGIMES DE RETRAITE ET D'ASSURANCES**  
**PREVISIONS BUDGETAIRES 1990-1991**

**CREDITS A VOTER**

	<u>PAGE</u>	<u>1990-1991</u>	<u>1989-1990</u>	<u>DIFFERENCE</u>
	<u>#</u>	<u>\$</u>	<u>\$</u>	<u>\$</u>
<b><u>PROGRAMME 1 : CARRA</u></b>				
Ce programme vise à l'administration des régimes de retraite et au paiement de l'assurance collective sur la vie des fonctionnaires ou employés publics.				
<b><u>élément</u></b>				
1. RRF	9	164 459 400	100 985 900	63 473 500
2. Régime de retraite de certains enseignants	10	26 656 500	13 399 000	13 257 500
3. RREGOP	11	74 434 900	91 275 500	(16 840 600)
4. Assurance collective	12	23 508 900	21 162 100	2 346 800
5. Administration	13	22 065 500	20 404 900	1 660 600
6. RP de l'Assemblée nationale	14	5 522 000	6 264 900	(742 900)
7. Régime de retraite des agents de la paix en institutions pénales (RRAPIP)	15	5 505 100	3 749 100	1 756 000
		<u>322 152 300</u>	<u>257 241 400</u>	<u>64 910 900</u>

**PROGRAMME 5 : REGIME DE RETRAITE**  
**DES ENSEIGNANTS (RRE)**

Ce programme vise à fournir la contribution du gouvernement au régime de retraite des enseignants

**élément**

1. Service courant RRE	16	98 843 100	105 673 800	(6 830 700)
2. Service passé RRE	16	274 304 000	118 200 000	156 104 000
		<u>373 147 100</u>	<u>223 873 800</u>	<u>149 273 300</u>
		<u>695 299 400</u>	<u>481 115 200</u>	<u>214 184 200</u>

**MOINS : CREDITS PERMANENTS**

**PROGRAMME 1**

élément 1		164 459 400	100 985 900	63 473 500
élément 2		26 656 500	13 399 000	13 257 500
élément 3		74 434 900	91 275 500	(16 840 600)
élément 5		175 000	175 000	---
élément 6		5 522 000	6 264 900	(742 900)
élément 7		5 505 100	3 749 100	1 756 000

**PROGRAMME 5**

élément 1		98 843 100	105 673 800	(6 830 700)
élément 2		274 304 000	118 200 000	156 104 000
		<u>649 900 000</u>	<u>439 723 200</u>	<u>210 176 800</u>
<b><u>CREDITS A VOTER</u></b>		<u>45 399 400</u>	<u>41 392 000</u>	<u>4 007 400</u>

COMMISSION ADMINISTRATIVE DES REGIMES DE RETRAITE ET D'ASSURANCES  
PREVISIONS BUDGETAIRES 1990-1991

	BUDGET ORIGINAL (livre des crédits) 1990 - 1991		BUDGET ORIGINAL (livre des crédits) 1989 - 1990		DIFFERENCE	
PROGRAMME 1						
01 RRF						
Service courant	35 407 400		31 224 900		4 182 500	
Déficit actuariel	129 052 000	164 459 400	69 761 000	100 985 900	59 291 000	63 473 500
02 Loi 55						
Service courant	8 356 500		3 500 000		4 856 500	
Déficit actuariel	18 300 000	26 656 500	9 899 000	13 399 000	8 401 000	13 257 500
03 RREGOP						
Service courant	37 693 300		57 198 100		(19 504 800)	
Déficit actuariel	24 326 600		14 187 400		10 139 200	
Années transférées RRF	12 415 000	74 434 900	19 890 000	91 275 500	(7 475 000)	(16 840 600)
04 Assurance collective						
Fonction publique	8 447 200		7 303 100		1 144 100	
Affaires sociales & Education	15 061 700	23 508 900	13 859 000	21 162 100	1 202 700	2 346 800
05 Administration		22 065 500		20 404 900		1 660 600
06 RP de l'Assemblée Nationale						
Service courant	1 391 000		1 137 900		253 100	
Déficit actuariel	4 131 000	5 522 000	5 127 000	6 264 900	(996 000)	(742 900)
07 RRAPIP						
Service courant	2 311 100		3 749 100		(1 438 000)	
Déficit actuariel	3 194 000	5 505 100	---	3 749 100	3 194 000	1 756 000
Total programme 1		322 152 300		257 241 400		64 910 900
PROGRAMME 5						
RRE - 01 Service courant		98 843 100		105 673 800		(6 830 700)
02 Déficit actuariel		274 304 000		118 200 000		156 104 000
Total programme 5		373 147 100		223 873 800		149 273 300
BUDGET TOTAL CARRA		695 299 400		481 115 200		214 184 200

COMMISSION ADMINISTRATIVE DES REGIMES DE RETRAITE ET D'ASSURANCESREGIME DE RETRAITE DES FONCTIONNAIRESCONTRIBUTION DU GOUVERNEMENT 1990-1991PROGRAMME 1, ELEMENT 1

	\$
<hr/>	
<u>CONTRIBUTION GOUVERNEMENTALE</u>	
Cotisations nettes des participants	37 317 000
Contribution d'employeur *	108%
	<hr/> 40 302 400
<u>Moins</u> : contributions des employeurs (hors crédits budgétaires)	<hr/> 4 895 000
Contribution gouvernementale - service courant	35 407 400
Contribution gouvernementale - déficit actuariel **	129 052 000
<u>Crédits budgétaires demandés</u>	<hr/> <hr/> 164 459 400

\* Suite aux nouvelles normes comptables, la dépense du gouvernement est maintenant déterminée selon une méthode actuarielle différente de celle du financement, après l'utilisation de cette méthode spéciale pour les fins comptables, la dépense fut exprimée en pourcentage de la cotisation des employés.

	\$
<hr/>	
** Amortissement selon tableau	146 052 000
<u>Moins</u> : contributions des employeurs (hors crédits budgétaires)	<hr/> 17 000 000
Contribution gouvernementale	<hr/> <hr/> 129 052 000

COMMISSION ADMINISTRATIVE DES REGIMES DE RETRAITE ET D'ASSURANCESLOI NO 55REGIME DE RETRAITE DE CERTAINS ENSEIGNANTSCONTRIBUTION DU GOUVERNEMENT 1990-1991PROGRAMME 1. ELEMENT 2

	<u>\$</u>
<u>CONTRIBUTION GOUVERNEMENTALE</u>	
Cotisations nettes des participants	4 748 000
Contribution d'employeur *	176%
Contribution gouvernementale - service courant	8 356 500
Contribution gouvernementale - déficit actuariel **	18 300 000
<u>Crédits budgétaires demandés</u>	<u>26 656 500</u>

\* Suite aux nouvelles normes comptables, la dépense du gouvernement est maintenant déterminée selon une méthode actuarielle différente de celle du financement, après l'utilisation de cette méthode spéciale pour les fins comptables, la dépense fut exprimée en pourcentage de la cotisation des employés.

\*\* Selon le tableau d'amortissement du déficit.

COMMISSION ADMINISTRATIVE DES REGIMES DE RETRAITE ET D'ASSURANCESREGIME DE RETRAITE DES EMPLOYES  
DU GOUVERNEMENT ET DES ORGANISMES PUBLICSBUDGET 1990-1991PROGRAMME 1. ELEMENT 3

\$

CONTRIBUTION GOUVERNEMENTALEI- RREGOP - Secteur fonction publique

Cotisations nettes des participants	81 942 000
Contribution d'employeur *	46%
Contribution gouvernementale - service courant	37 693 300
Contribution gouvernementale - déficit actuariel **	24 326 600
	62 019 900

II- ANNEES TRANSFEREES DU RRF

Contribution gouvernementale - déficit actuariel **	12 415 000
---	------------

Crédits budgétaires demandés

74 434 900

\* Suite aux nouvelles normes comptables, la dépense du gouvernement est maintenant déterminée selon une méthode actuarielle différente de celle du financement, après l'utilisation de cette méthode spéciale pour les fins comptables, la dépense fut exprimée en pourcentage de la cotisation des employés.

\*\* Selon le tableau d'amortissement du déficit.

COMMISSION ADMINISTRATIVE DES REGIMES DE RETRAITE ET D'ASSURANCES  
ASSURANCE COLLECTIVE SUR LA VIE DES FONCTIONNAIRES OU EMPLOYES PUBLICS  
BUDGET 1990-1991  
PROGRAMME 1, ELEMENT 4

I- REGIME UNIFORME D'ASSURANCE-VIE

<u>Prévisions des décès 1990-1991</u>		\$	\$
Fonction publique	205 à 6 400 \$	1 312 000	
	5 à 3 200 \$	16 000	
	<u>210 décès</u>	-----	1 328 000
Affaires sociales	255 à 6 400 \$	1 632 000	
	15 à 3 200 \$	48 000	
	<u>270 décès</u>	-----	1 680 000
Education	175 à 6 400 \$	1 120 000	
	10 à 3 200 \$	32 000	
	<u>185 décès</u>	-----	1 152 000
			-----
<u>PRESTATIONS PREVUES 665 décès</u>			4 160 000

II- REGIME COLLECTIF D'ASSURANCE DES CADRES

<u>Prévisions des décès 1990-1991</u>			
Fonction publique	22 à 312 009 \$	6 864 200	
Affaires sociales	32 à 239 606 \$	7 667 400	
Education	18 à 253 461 \$	4 562 300	
	--	-----	
<u>PRESTATIONS PREVUES 72 à 265 193 \$</u>			19 093 900

III- REGIME D'ASSURANCE-VIE DES EMPLOYES DE LA CSST

<u>PRESTATIONS PREVUES 16 décès</u>	90 000
-------------------------------------	--------

IV- REGIME DE BASE D'ASSURANCE-MALADIE (LOI 31)

<u>Primes à payer</u>	165 000
-----------------------	---------

<u>DEPENSE TOTALE</u>	23 508 900
-----------------------	------------

<u>CREDITS BUDGETAIRES DEMANDES</u>	23 508 900
-------------------------------------	------------

SECTEUR FONCTION PUBLIQUE	8 447 200 (Fonctionnement)
SECTEUR AFFAIRES SOCIALES	9 347 400 (Transfert)
SECTEUR EDUCATION	5 714 300 (Transfert)

-----  
23 508 900  
=====

**COMMISSION ADMINISTRATIVE DES REGIMES DE RETRAITE ET D'ASSURANCES****ADMINISTRATION****PROGRAMME 1, ELEMENT 5**

	BUDGET 1990-1991	BUDGET 1989-1990	DIFFERENCE
	\$	\$	\$
1. Traitements	13 244 500	11 998 000	1 246 500 <sup>1</sup>
2. Autres rémunérations	1 775 300	1 238 500	536 800 <sup>2</sup>
3. Communications	909 000	814 900	94 100
4. Services	3 469 700	3 135 400	334 300 <sup>3</sup>
5. Entretien	145 500	102 200	43 300
6. Loyers	1 425 300	1 776 500	(351 200) <sup>4</sup>
7. Fournitures	421 900	437 000	(15 100)
8. Equipement (fonctionnement)	93 400	42 200	51 200
11. Autres dépenses (votées)	31 900	105 600	(73 700)
(permanentes)	163 000	163 000	---
8. Equipement (capital)	384 000	589 600	(205 600)
13. Avances	2 000	2 000	---
	<u>22 065 500</u>	<u>20 404 900</u>	<u>1 660 600</u>
EMPLOYES	373	372	1

<sup>1</sup> L'écart est dû à l'augmentation prévue aux conventions collectives de travail et à un plus grand nombre de postes comblés.

<sup>2</sup> Augmentation des crédits afin de faire face au surcroît de travail occasionné par le règlement d'ententes négociées suite aux conventions collectives, la mise à jour des fichiers, la demande accrue des rachats, la mise en place du nouveau système pension, l'ajout de personnel au service à la Clientèle et le remboursement de trop-perçus sur les bénéfices marginaux.

<sup>3</sup> Augmentation des coûts des services en informatique (F.S.I.).

<sup>4</sup> L'écart est dû à une diminution du coût du loyer chargé par la S.I.Q.



COMMISSION ADMINISTRATIVE DES REGIMES DE RETRAITE ET D'ASSURANCESREGIME DE PENSION DES MEMBRES DE L'ASSEMBLEE NATIONALECONTRIBUTION DU GOUVERNEMENT 1990-1991PROGRAMME 1, ELEMENT 6

	\$
<hr/>	
<u>CONTRIBUTION GOUVERNEMENTALE</u>	
Cotisations nettes des participants	864 000
Contribution d'employeur *	161%
	<hr/>
Contribution gouvernementale - service courant	1 391 000
Contribution gouvernementale - déficit actuariel **	4 131 000
	<hr/>
<u>Crédits budgétaires demandés</u>	<u>5 522 000</u>

\* Suite aux nouvelles normes comptables, la dépense du gouvernement est maintenant déterminée selon une méthode actuarielle différente de celle du financement, après l'utilisation de cette méthode spéciale pour les fins comptables, la dépense fut exprimée en pourcentage de la cotisation des employés.

\*\* Selon le tableau d'amortissement du déficit.

**COMMISSION ADMINISTRATIVE DES REGIMES DE RETRAITE ET D'ASSURANCES**  
**REGIME DE RETRAITE DES AGENTS DE LA PAIX EN INSTITUTIONS PENALES**  
**CONTRIBUTION DU GOUVERNEMENT 1990-1991**  
**PROGRAMME 1, ELEMENT 7**

	\$
<hr/>	
<b><u>CONTRIBUTION GOUVERNEMENTALE</u></b>	
Cotisations nettes des participants	4 202 000
Contribution d'employeur *	55%
	<hr/>
Contribution gouvernementale - service courant	2 311 100
Contribution gouvernementale - déficit actuariel **	3 194 000
	<hr/>
<b><u>Crédits budgétaires demandés</u></b>	<b><u>5 505 100</u></b>

\* Suite aux nouvelles normes comptables, la dépense du gouvernement est maintenant déterminée selon une méthode actuarielle différente de celle du financement, après l'utilisation de cette méthode spéciale pour les fins comptables, la dépense fut exprimée en pourcentage de la cotisation des employés.

\*\* Selon le tableau d'amortissement du déficit.

**COMMISSION ADMINISTRATIVE DES REGIMES DE RETRAITE ET D'ASSURANCES****REGIME DE RETRAITE DES ENSEIGNANTS****CONTRIBUTION DU GOUVERNEMENT 1990-1991****PROGRAMME 5**

	\$
<hr/>	
<b><u>CONTRIBUTION GOUVERNEMENTALE</u></b>	
Cotisations nettes des participants	106 698 000
Contribution d'employeur *	93%
	<hr/>
	99 229 100
<b><u>Moins</u> : contributions des employeurs (hors crédits budgétaires)</b>	<hr/>
	386 000
Contribution gouvernementale - service courant	98 843 100
Contribution gouvernementale - déficit actuariel **	274 304 000
	<hr/>
<b><u>Crédits budgétaires demandés</u></b>	<hr/> <hr/>
	373 147 100

\* Suite aux nouvelles normes comptables, la dépense du gouvernement est maintenant déterminée selon une méthode actuarielle différente de celle du financement, après l'utilisation de cette méthode spéciale pour les fins comptables, la dépense fut exprimée en pourcentage de la cotisation des employés.

\*\* Selon le tableau d'amortissement du déficit.