

ÉTUDE DES CRÉDITS 2022-2023

DEMANDE DE RENSEIGNEMENTS PARTICULIERS
DE L'OPPOSITION OFFICIELLE,
DU 2^E GROUPE D'OPPOSITION
ET DU 3^E GROUPE D'OPPOSITION





ÉTUDE DES CRÉDITS 2022-2023

Société québécoise du cannabis

DEMANDE DE RENSEIGNEMENTS PARTICULIERS
DE L'OPPOSITION OFFICIELLE,
DU 2^E GROUPE D'OPPOSITION
ET DU 3^E GROUPE D'OPPOSITION

TABLE DES MATIÈRES

QUESTION NUMÉRO

OPPOSITION OFFICIELLE

La liste des employés et des membres du conseil d'administration, en indiquant le poste qu'ils occupent et leur rémunération.	159
---	-----

La liste des personnes qui ont été nommées ou qui ont vu leur mandat renouvelé en indiquant : leur nom, leur titre, la date du début et de la fin de leur mandat, leur rémunération et leur CV, leurs frais de déplacement, de repas, de voyage et de représentation.	160
---	-----

Concernant la nomination du PDG de la Société québécoise du Cannabis, fournir pour 2020-2021 :

- | | |
|--|-----|
| a. détails de tout contrat octroyé à une firme externe pour recommander des candidatures ; | |
| b. coûts engagés pour la recherche d'un administrateur ; | |
| c. détails du processus. | 161 |
-

Détail des revenus et des coûts de la vente en ligne pour 2020-2021.	162
--	-----

Évolution, ventilée par type d'emploi :

- | | |
|--|-----|
| a. du nombre d'employés de la SQDC ; | |
| b. nombre d'employés ayant moins de 21 ans au 31 mars 2021 ; | |
| c. des salaires horaires ; | |
| d. des avantages sociaux ; | |
| e. de la rémunération variable ; | |
| f. des bonis accordés ; | |
| g. de la masse salariale totale de la SQDC ; | |
| h. par catégorie d'emploi, le nombre d'employés dans les succursales de la SQDC et les salaires versés, ventilés par succursale. | 163 |
-

Pour la rémunération variable et les bonis, indiquez les critères d'octroi, par catégorie d'emplois ainsi que le nombre de personnes en ayant bénéficié par catégorie d'emplois.	164
Détails de l'évolution de la marge brute de la SQDC pour 2020-2021, ventilés par catégorie de produits. Précisez la portion fixe et la portion <i>ad valorem</i> .	165
Détail de la politique de fixation des prix, détailler le coût d'achat moyen et le coût de vente moyen.	166
Valeur de la transaction moyenne des particuliers.	167
Nombre de jours de formation moyen suivi par les employés de la SQDC ventilé par catégorie d'emplois.	168
La liste ventilée, par administrateur, du nombre de véhicules fourni ainsi que le modèle à chacun des 10 plus hauts salariés de la Société.	169
Détails de la provenance des produits vendus au Québec, ventilés par province.	170
Toute étude, note ou évaluation concernant l'évolution de la consommation du cannabis dans la population depuis sa légalisation.	171
Copie de tous les études, rapports ou analyses des systèmes comparant la situation québécoise à celle des autres provinces pour la vente de cannabis.	172
Coûts estimés pour déménager toutes les succursales de la SQDC présentes à moins de 250 mètres d'un collège ou d'une université. Fournir la liste des établissements dans cette situation.	173
La liste de toutes les futures succursales de la Société québécoise du cannabis en incluant l'adresse civique de chaque magasin.	174
La durée des baux conclut entre la SQDC et ses locataires, précisant l'année initiale et la dernière année des contrats.	175
Le loyer total payé et le loyer au pied carré, pour chacune des succursales sur une base annuelle.	176

DEUXIÈME GROUPE D'OPPOSITION

Total des sommes versées à titre de dommages et intérêts dans le cadre de poursuites ou actions collectives visant la Société depuis sa création. Ventilation par année. Lister les 5 causes ayant entraîné les plus grandes sommes.	1
Total des sommes dépensées en marketing depuis la création de la Société. Nombre de postes au sein de ce département depuis la création de la Société. Ventilation par année, par poste de dépenses.	2
Total des sommes versées aux employé.es dans le cadre du télétravail depuis le début de la pandémie. Ventilation par mois et par poste de dépenses.	3
Total des sommes et des ressources humaines consacrées à la lutte contre les problèmes de consommation de cannabis depuis la création de la Société. Ventilation par année et par programme.	4
Total des salaires, nombre de postes ouverts et nombre de postes comblés pour chaque catégorie d'emploi depuis la création de la Société. Ventilation par année et par région administrative du lieu de travail. Ventilation par mois pour l'année financière 2020-2021.	5
Total des nouvelles embauches et des départs (volontaires ou non) du personnel depuis la création de la Société. Ventilation par année.	6
Total des coûts de formation du personnel depuis la création de la Société. Ventilation par année et par type de formation.	7
Total des coûts administratifs et en salaires respectivement de la gestion des ressources humaines, de l'approvisionnement et de l'entreposage depuis la création de la Société. Ventilation par année. Détail de ces coûts qui auraient pu être évités s'il y avait eu fusion avec les départements respectifs de la Société des alcools du Québec.	8

Total des sommes et des ressources humaines consacrées au respect du cadre réglementaire régissant les activités de la Société depuis sa création. Ventilation par année et par cadre réglementaire.	9
--	---

Ventilation du nombre de produits par catégorie de produits et de prix depuis la création de la Société et explications des variations annuelles.	10
---	----

Ventilation annuelle des ventes selon l'origine et la taille des entreprises productrices depuis la création de la Société.	11
---	----

TROISIÈME GROUPE D'OPPOSITION

Copie de toute entente signée en lien avec l'approvisionnement en cannabis récréatif.	114
---	-----

Liste des ententes signées en lien avec l'approvisionnement en cannabis récréatif.	115
--	-----

Copie de toute étude en lien avec la commercialisation du cannabis récréatif.	116
---	-----

État de situation de la mise en place de toute structure en lien avec la commercialisation du cannabis récréatif.	117
---	-----

Nombre d'employés affectés à une tâche en lien avec l'approvisionnement ou la commercialisation du cannabis récréatif.	118
--	-----

Sommes dépensées en lien avec l'approvisionnement ou la commercialisation du cannabis récréatif.	119
--	-----



DEMANDE DE RENSEIGNEMENTS PARTICULIERS
DE L'OPPOSITION OFFICIELLE

Question 159

La liste des employés et des membres du conseil d'administration, en indiquant le poste qu'ils occupent et leur rémunération.



QUESTION 159

RÉPONSE :

Voir le tableau joint à la page suivante.

Membres du conseil d'administration de la SQDC

Nom	Titre	Date de nomination	Date de renouvellement	Date d'expiration du mandat	Rémunération versée aux administrateurs 2021-2022
Johanne Brunet	Présidente du conseil	23 août 2018	23 août 2020	22 août 2022	54 505
Jean-François Bergeron	Président et chef de la direction	20 mars 2019	S. O.	30 mai 2021	0 ¹
Paul Furfaro	Président et chef de la direction par intérim	31 mai 2021	S.O.	10 octobre 2021	0 ¹
Jacques Farcy	Président et chef de la direction	11 octobre 2021	S.O	10 octobre 2026	0 ¹
Céline Blanchet	Présidente du comité de gouvernance et d'éthique	23 août 2018	S. O.	30 septembre 2022	25 259
Stéphane Borreman	Administrateur	19 octobre 2018	6 décembre 2019	18 octobre 2022	21 831
Jean-Simon Denault	Administrateur	9 décembre 2021	S.O.	8 décembre 2024	4 967
Jean-Claude Dufour	Administrateur	3 février 2020	10 février 2022	9 février 2026	27 887
Marie-Claude Guay	Administratrice	3 février 2020	10 février 2022	9 février 2026	21 207
Martine Lapointe	Administratrice	23 août 2018	24 mars 2021	30 septembre 2024	23 079
René Leprohon	Président du comité des ressources humaines	23 août 2018	24 mars 2021	30 septembre 2024	32 123
Louise Martel	Présidente comité audit	23 août 2018	S. O.	30 septembre 2022	27 443
Jack Siemiatycki	Président du comité de la protection de la santé et de la recherche	23 août 2018	6 décembre 2019	29 septembre 2022	24 015

Note 1 - Aucune rémunération n'est accordée au président et chef de la direction en tant qu'administrateur.

Membres de la direction de la SQDC : rémunération de l'exercice 2021-2022

Nom	Titre	Salaire de base annuel	Salaire de base versé	Programme de boni annuel ⁽¹⁾	Autres formes de rémunération ^{(2) (3)}
Jacques Farcy	Président et chef de la direction	305 000	140 769 ⁽⁴⁾	S. O.	5 426
Jean-François Bergeron	Président et chef de la direction	297 395	51 472 ⁽⁵⁾	S. O.	19 253
Pietro Perrino ⁽⁶⁾	Secrétaire général	198 883	198 883	S. O.	0
Paul Furfaro	Vice-président, Opérations succursales	210 450	218 140 ⁽⁷⁾	S. O.	17 619
Éliane Hamel	Vice-présidente, Responsabilité sociale, protection de la santé, éducation et communications	172 900	172 900	S. O.	20 215
Robert Dalcourt	Vice-président, Finances	186 300	186 300	S. O.	17 438
Geneviève Giroux	Vice-présidente, Approvisionnement, gestion de l'offre et relations avec les fournisseurs	180 550	180 550	S. O.	11 063
Normand Mc Kenzie	Vice-président, Ressources humaines	180 550	147 218 ⁽⁸⁾	S. O.	18 653
Eve Larrivée	Vice-présidente, Commerce électronique	172 900	172 900	S. O.	15 809
Harry Raphael	Vice-président, Technologies de l'information	161 000	161 000	S. O.	15 546

Note 1 : La SQDC n'accorde aucun boni à ses employés.

Note 2 : Avantages imposables liés notamment aux cotisations professionnelles et aux assurances collectives sur la base de l'année civile 2021, ainsi que les vacances monnayées et l'avantage imposable lié à l'utilisation d'une automobile, en ce qui concerne le président et chef de la direction.

Note 3 : Les dirigeants participent au RRPE et bénéficient d'un taux d'accumulation annuel de rente de 2 % jusqu'à concurrence du salaire maximum admissible prescrit par Retraite Québec. Le PDG de la SQDC participe au RRAS et bénéficie d'un taux d'accumulation annuel de rente de 3 % de son salaire.

Note 4 : Jacques Farcy est entré en fonction en date du 11 octobre 2021.

Note 5 : Jean-François Bergeron a quitté ses fonctions le 30 mai 2021.

Note 6 : Le salaire de Pietro Perrino est versé par le ministère du Conseil exécutif du Québec et refacturé en totalité à la SQDC.

Note 7 : Le salaire versé à Paul Furfaro inclut une rémunération pour l'intérim à titre de président et chef de la direction, du 1^{er} juin 2021 au 10 octobre 2021.

Note 8 : Normand McKenzie a quitté ses fonctions le 18 janvier 2022. Une indemnité de fin d'emploi de 177 000 \$ lui a été versée.

DEMANDE DE RENSEIGNEMENTS PARTICULIERS DE L'OPPOSITION OFFICIELLE

Question 160

La liste des personnes qui ont été nommées ou qui ont vu leur mandat renouvelé en indiquant : leur nom, leur titre, la date du début et de la fin de leur mandat, leur rémunération et leur CV, leurs frais de déplacement, de repas, de voyage et de représentation.

QUESTION 160

RÉPONSE :

Les administrateurs Jean-Claude Dufour et Marie-Claude Guay ont vu leur mandat renouvelé au cours de l'exercice 2021-2022. De plus, l'administrateur Jean-Simon Denault et le président et chef de la direction, Jacques Farcy, ont été nommés au cours de l'exercice 2021-2022. Leurs dates de début et de fin de mandat sont indiquées dans la réponse à la question 159 ci-haut, de même que leur rémunération.

En ce qui concerne leurs frais de déplacement, de repas, de voyage et de représentation, veuillez vous référer au tableau de la page suivante. En ce qui concerne le CV de ces administrateurs, veuillez vous référer à la biographie de ces administrateurs qui est disponible pour consultation sur le site Internet de la SQDC à l'adresse suivante : <https://www.sqdc.ca/fr-CA/a-propos/la-sqdc/Gouvernance>.

DEMANDE DE RENSEIGNEMENTS PARTICULIERS
DE L'OPPOSITION OFFICIELLE

Question 161

Concernant la nomination du PDG de la Société québécoise du Cannabis, fournir pour 2021-2022 :

- a) détails de tout contrat octroyé à une firme externe pour recommander des candidatures ;
- b) coûts engagés pour la recherche d'un administrateur ;
- c) détails du processus.

QUESTION 161

RÉPONSE :

L'article 23.13 de la *Loi sur la Société des alcools du Québec*, RLRQ, c. S-13, prévoit que la Société des alcools du Québec (SAQ), sur la recommandation du conseil d'administration de la SQDC, nomme le Président et chef de la direction de la SQDC en tenant compte du profil de compétence et d'expérience établi par la SQDC.

Un processus rigoureux a été mis sur pied par le conseil d'administration et le comité des ressources humaines. Un comité spécial de sélection composé d'administrateurs indépendants a été créé à cette fin par le conseil, sur recommandation du comité des ressources humaines.

À la suite d'un appel d'offres sur invitation, un contrat pour la recherche et l'identification du président et chef de la direction a été confié à la firme Spencer Stuart et ce, pour un montant de 94 000 \$.



DEMANDE DE RENSEIGNEMENTS PARTICULIERS
DE L'OPPOSITION OFFICIELLE

Question 162

Détail des revenus et des coûts de la vente en ligne pour 2021-2022.

QUESTION 162

RÉPONSE :

Les états financiers audités de la SQDC pour son exercice 2021-2022 seront produits au cours du printemps 2022. Les rapports trimestriels non-audités pour les trois premiers trimestres sont disponibles à l'onglet « publications » du site Internet de la SQDC à l'adresse suivante :

<https://www.sqdc.ca/fr-CA/a-propos/acces-a-l-information/Publications>

Par ailleurs, à titre informatif, la compilation non-auditée des revenus et des coûts de la vente en ligne pour 2021-2022 permet d'estimer les résultats suivants :

Estimation des revenus et des coûts de la vente en ligne pour 2021-2022	
Ventes en ligne :	36,2 M \$
Coûts :	25,9 M \$

DEMANDE DE RENSEIGNEMENTS PARTICULIERS
DE L'OPPOSITION OFFICIELLE

Question 163

Évolution, ventilée par type d'emploi :

- a) du nombre d'employés de la SQDC ;
- b) nombre d'employés ayant moins de 21 ans au 31 mars 2022 ;
- c) des salaires horaires ;
- d) des avantages sociaux ;
- e) de la rémunération variable ;
- f) des bonis accordés ;
- g) de la masse salariale totale de la SQDC ;
- h) par catégorie d'emploi, le nombre d'employés dans les succursales de la SQDC et les salaires versés, ventilés par succursale.

QUESTION 163

RÉPONSE :

a) nombre d'employés de la SQDC ;

Catégorie d'emploi	Nombre d'employés au 26 mars 2022	Nombre d'employés au 27 mars 2021
Président	1	1
Vice-président	7	0
Directeur	1	8
Directeur adjoint	7	4
Chef de service	5	2
Directeur satellite	14	0
Directeur de succursale	76	65
Directeur adjoint de succursale	83	71
Analyste	13	8
Chargé de projet	6	0
Conseiller Web	1	0
Conseiller en communications	6	6
Conseiller en finances	1	1
Conseiller en ressources humaines	6	6
Contrôleur financier	1	1
Commis en finance	2	1
Coordonnateur	6	4
Spécialiste Web	1	1
Avocat	1	1
Technicien	6	4
Adjoint à la haute direction	4	2
Conseiller en succursale	825	697
TOTAL	1073	883

b) nombre d'employés de moins de 21 ans au 26 mars 2022 ;

- 27 mars 2021 : 0 employé
- 26 mars 2022 : 0 employé

c) salaires horaires ;

CONDITIONS SALARIALES (27 mars 2021)	EMPLOYÉS DE SUCCURSALE
Salaire	17,12 \$ / heure à l'embauche *
Progression salariale – Poste de base	*Voir tableau à la page suivante
Rémunération variable	Aucune

CONDITIONS SALARIALES (26 mars 2022)	EMPLOYÉS DE SUCCURSALE
Salaire	17,12 \$ / heure à l'embauche
Progression salariale – Poste de base	*Voir tableau à la page suivante
Rémunération variable	Aucune

* La date exacte de majoration des échelles de traitement peut différer, dans le cas des employés syndiqués, en fonction de la date-anniversaire de chaque convention collective ou de son renouvellement.

Conditions salariales

					Salaire horaire	
Heures nécessaires à la progression	Année de progression	Échelon	Écart d'heures	Inter-échelon	2021-2022	2020-2021
0	0	1	936	-	17,12 \$ *	16,95 \$
936		2	936	2,90 %	17,61 \$	17,44 \$
1 872	1	3	936	2,90 %	18,13 \$	17,95 \$
2 808		4	936	2,90 %	18,65 \$	18,47 \$
3 744	2	5	936	2,90 %	19,20 \$	19,01 \$
4 680		6	936	1,85 %	19,55 \$	19,36 \$
5 616	3	7	936	1,85 %	19,92 \$	19,72 \$
7 488	4	8	1872	1,85 %	20,28 \$	20,08 \$
9 360	5	9	1872	1,15 %	20,51 \$	20,31 \$
11 232	6	10	1872	1,15 %	20,75 \$	20,54 \$
13 104	7	11	1872	1,15 %	20,99 \$	20,78 \$
14 976	8	12	1872	1,15 %	21,23 \$	21,02 \$

* La date exacte de majoration des échelles de traitement peut différer, dans le cas des employés syndiqués, en fonction de la date-anniversaire de chaque convention collective ou de son renouvellement. Dans le cas des employés non-syndiqués des succursales, la date de référence est le 1^{er} avril de chaque année, les échelles pour ce groupe ayant été majorées de 2% en date du 1^{er} avril 2022.

d) avantages sociaux ;

- Les données sont incluses à la réponse à la question 165 g) ci-après.

e) Ventilation de la rémunération variable ;

La SQDC n'accorde aucune rémunération variable.

f) Ventilation des bonis accordés ;

- La SQDC n'accorde aucun boni à ses employés.

g) masse totale de la SQDC ;

Veillez noter que les états financiers audités de la SQDC pour son exercice 2021-2022 seront produits au cours du printemps 2022. Par ailleurs, à titre informatif, une compilation non-auditée de la rémunération globale pour 2021-2022 permet d'estimer les résultats suivants :

- 31,2 M \$ (au 27 mars 2021)
- 44,9 M \$ (au 26 mars 2022)

La rémunération globale de la SQDC inclut les salaires, les avantages sociaux, les coûts relatifs aux régimes de retraite ainsi que les autres frais liés aux avantages du personnel.

h) par catégorie d'emploi, le nombre d'employés dans les succursales de la SQDC et les salaires versés, ventilés par succursale.

La Société québécoise du cannabis ne peut divulguer les renseignements demandés, et ce, conformément aux articles 15, 22, 27 et 57 de la *Loi sur l'accès aux documents des organismes publics et sur la protection des renseignements personnels* (RLRQ, c. A-2.1).



DEMANDE DE RENSEIGNEMENTS PARTICULIERS
DE L'OPPOSITION OFFICIELLE

Question 164

Pour la rémunération variable et les bonis, indiquez les critères d'octroi, par catégorie d'emplois ainsi que le nombre de personnes en ayant bénéficié par catégorie d'emplois.



QUESTION 164

RÉPONSE :

La SQDC n'accorde aucun boni à ses employés.



DEMANDE DE RENSEIGNEMENTS PARTICULIERS DE L'OPPOSITION OFFICIELLE

Question 165

Détails de l'évolution de la marge brute de la SQDC pour 2021-2022, ventilés par catégorie de produits. Précisez la portion fixe et la portion *ad valorem*.

QUESTION 165

RÉPONSE :

Les états financiers audités de la SQDC pour son exercice 2021-2022 seront produits au cours du printemps 2022. Les rapports trimestriels non-audités pour les trois premiers trimestres sont disponibles à l'onglet « publications » du site Internet de la SQDC à l'adresse suivante :

<https://www.sqdc.ca/fr-CA/a-propos/acces-a-l-information/Publications>

Par ailleurs, à titre informatif, une compilation non-auditée des résultats financiers pour 2021-2022 permet d'estimer les résultats suivants eu égard aux marges de la SQDC pour l'exercice :

Marge brute	2021-2022	2020-2021
Cannabis séché ⁽¹⁾	27,3 %	24,3 %
Extraits et autres	27,3 %	29,7 %
Boissons et comestibles	32,9 %	33,2 %
Total	27,4 %	24,9 %

Note 1 : inclut les préroulés



DEMANDE DE RENSEIGNEMENTS PARTICULIERS
DE L'OPPOSITION OFFICIELLE

Question 166

Détail de la politique de fixation des prix, détailler le coût d'achat moyen et le coût de vente moyen.

QUESTION 166

RÉPONSE :

Veillez trouver, à la page suivante, la *Directive sur le prix de vente des produits* de la SQDC. Vous pouvez également consulter une brochure informative, intitulée « Les prix de vente de la SQDC », publiée par la SQDC sur son site Internet à l'adresse suivante : <https://www.sqdc.ca/fr-CA/a-propos/faire-affaire-avec-la-SQDC>.

On retrouve par ailleurs le prix de vente de tous les produits vendus par la SQDC sur son site Internet. En ce qui concerne le prix de vente moyen estimé, par gramme équivalent, pour l'exercice 2021-2022, veuillez vous référer à la question 10 ci-après. Il est à noter que le prix de vente moyen des produits de la SQDC inclut les taxes de vente.

En ce qui concerne le coût des ventes et le coût des produits vendus, les états financiers audités de la SQDC pour son exercice 2021-2022 seront produits au cours du printemps 2022. Par ailleurs, à titre informatif, une compilation non-auditée des résultats financiers pour 2021-2022 permet d'estimer le coût moyen des marchandises vendues à 3,98\$ par gramme pour l'exercice. Pour de l'information sur les marges brutes de la SQDC, veuillez vous référer à la réponse donnée à la question 165 ci-haut.

TITRE :		DIRECTIVE SUR LE PRIX DE VENTE DES PRODUITS		
SUJET :		PRIX DE VENTE DES PRODUITS		Version 1.3
SECTION :		FINANCES		EN VIGUEUR :
SOUS-SECTION :		RATIOS FINANCIERS		29 mars 2022
HISTORIQUE DES VERSIONS				
VERSION (DATE)		EMETTEUR	ADOPTÉ PAR :	EN VIGUEUR :
1.3	2022-03-24	V.P., Finances	Comité de direction	2022-03-29
1.2	2021-04-01	Direction, Finances	Comité de direction	2021-04-06
1.1	2020-09-03	Direction, Finances	Comité de direction	2020-09-14
1.0	2020-08-18	Direction, Finances	Comité de direction	2020-08-24

Section réservée à l'administration

1. CONTEXTE

La Société québécoise du cannabis (SQDC) s'approvisionne en biens destinés à la revente auprès de différents fournisseurs. Les prix d'acquisition de ces biens sont négociés de gré-à-gré avec les fournisseurs et la SQDC vend ces produits à sa clientèle en y appliquant une majoration.

2. OBJECTIF

La présente directive vise à établir les paramètres généraux suivis par la SQDC afin d'établir le prix de vente des produits qu'elle vend. Ces principes s'inscrivent dans la volonté de la SQDC d'intégrer les consommateurs au marché licite du cannabis et de les y maintenir, mais sans favoriser la consommation de cannabis.

Elle vise, de plus, à permettre la communication de ces paramètres généraux à des fins de transparence et de reddition de comptes, tout en préservant la confidentialité des renseignements commerciaux ou dont la divulgation pourrait nuire à la SQDC ou à des tiers, ou encore conférer un avantage indu à une autre personne. Finalement, elle vise à communiquer les pratiques de prix de la SQDC sans nuire à sa compétitivité envers le marché illicite du cannabis ni à sa capacité d'obtenir les meilleurs prix dans ses négociations avec ses fournisseurs.

3. PRIX DE VENTE DES PRODUITS

La SQDC affiche et vend ses produits à un prix qui inclut leur prix d'acquisition, la taxe d'accise incluse dans le prix d'acquisition, les taxes de vente applicables ainsi que la marge brute prélevée par la SQDC. D'autres coûts fixes pourraient être intégrés dans le prix de vente affiché si le contexte l'exige.

Les fournisseurs de la SQDC sont localisés au Canada, et les prix de vente des fournisseurs sont exprimés en dollars canadiens. La direction peut autoriser une exception à ces principes, sous réserve des lois applicables.

Le prix d'acquisition est déterminé par le fournisseur et fait l'objet d'une négociation de gré-à-gré. Les prix d'acquisition incluent les coûts de livraison jusqu'à destination.

Autrement que dans le cadre d'une mise en marché régulière effectuée par le fournisseur, le prix de vente au détail ne peut diminuer en fonction de la quantité de cannabis.

La marge brute de la SQDC est appliquée sous la forme d'une majoration du prix d'acquisition. La forme de cette majoration est déterminée par la SQDC et peut comprendre, de manière cumulative ou alternative, une majoration fixe et/ou une majoration en proportion du prix d'acquisition. Sous réserve des critères qui suivent, la SQDC respecte le positionnement de prix souhaité par le fournisseur à l'égard de son produit, et applique la forme de majoration établie de manière similaire d'un produit à l'autre, à l'intérieur d'une même catégorie, afin de maintenir la position compétitive ciblée par les fournisseurs.

Exceptionnellement et dans la mesure nécessaire, la SQDC peut appliquer des marges différentes d'un produit à l'autre et ce, notamment, pour des raisons liées à l'éthique, le respect des lois applicables, l'équité, la cohérence, la qualité, les valeurs de la SQDC ou pour un autre motif valable.

La marge brute globale est reflétée dans les rapports financiers de la SQDC. La SQDC peut choisir de communiquer des informations supplémentaires, si une telle communication ne porte pas atteinte à sa mission, à ses activités ou à ses obligations.

Les cibles de marge brute de la SQDC peuvent être établies en fonction, notamment :

1. des caractéristiques propres à chaque catégorie ou sous-catégorie de produits ;
2. de la capacité de la SQDC à couvrir les coûts de l'ensemble de ses opérations ainsi que les coûts liés à la vente de chaque produit ;
3. de la nécessité de compétitionner efficacement avec le marché illicite, en tenant compte notamment que le prix de vente du produit intègre les taxes de vente applicables et la taxe d'accise payée par le producteur du produit ;
4. de la nécessité d'éviter des prix qui seraient de nature à encourager la consommation du cannabis ou à banaliser le produit.

4. GOUVERNANCE DE LA DIRECTIVE

La présente directive est mise en application par la vice-présidence des Finances, qui la révisé et la met à jour selon les besoins.



DEMANDE DE RENSEIGNEMENTS PARTICULIERS
DE L'OPPOSITION OFFICIELLE

Question 167

Valeur de la transaction moyenne des particuliers.



QUESTION 167

RÉPONSE :

La valeur du panier moyen pour 2021-2022 (toutes taxes incluses) est de 51,62 \$.



DEMANDE DE RENSEIGNEMENTS PARTICULIERS
DE L'OPPOSITION OFFICIELLE

Question 168

Nombre de jours de formation moyen suivi par les employés de la SQDC ventilé par catégorie d'emplois.

QUESTION 168

RÉPONSE :

Dès leur embauche, les employés de succursale de la SQDC bénéficient d'une formation d'environ 18 heures, élaborée en collaboration avec le ministère de la Santé et des Services sociaux, couvrant des thèmes aussi variés que la botanique, les lois en vigueur, les produits, leurs effets immédiats, leurs modes de consommation, les risques et les contre-indications, ainsi que l'éthique de vente et les relations avec les clients. Dans le contexte de la pandémie, certains aspects de la formation qui étaient donnés en personne ont dû être adaptés durant certaines périodes. De plus, certains modules supplémentaires ou mis à jour ont été suivis. Ce sont ainsi 7 171 heures de formation qui ont été suivies au cours du dernier exercice. De la formation spécifique a également été offerte aux cadres des succursales. À cela s'ajoute la formation en continu sur ces mêmes thèmes, sur les produits ainsi que sur la santé et sécurité au travail. Au cours de l'exercice, les agents de sécurité ont aussi bénéficié d'environ 340 heures de formation pour développer leurs compétences, dont notamment en lien avec la qualité de l'accueil en succursale.

Pour les employés du siège social, diverses formations sont données en lien avec leur emploi ou leur rôle au sein de la SQDC.



DEMANDE DE RENSEIGNEMENTS PARTICULIERS
DE L'OPPOSITION OFFICIELLE

Question 169

La liste ventilée, par administrateur, du nombre de véhicules fourni ainsi que le modèle à chacun des 10 plus hauts salariés de la Société.



QUESTION 169

RÉPONSE :

Un véhicule de fonction est fourni au Président et chef de la direction de la SQDC.

Une allocation mensuelle imposable d'un maximum de 610 \$ pour un véhicule est fournie aux vice-présidents.

La SQDC ne fournit aucun véhicule aux administrateurs indépendants.



DEMANDE DE RENSEIGNEMENTS PARTICULIERS
DE L'OPPOSITION OFFICIELLE

Question 170

Détails de la provenance des produits vendus au Québec, ventilés par province.



QUESTION 170

RÉPONSE :

La SQDC a mis au point l'identifiant « Cultivé Québec » afin de guider les clients. Cet identifiant s'applique aux produits de fleurs séchées, de fleurs séchées moulues, de prerolls, de kief et de haschich qui sont composés à un minimum de 65% de cannabis cultivé dans une installation située au Québec. Durant l'exercice 2021-2022, nous estimons à 42% la proportion du volume de cannabis vendu à la SQDC qui portait cet identifiant.



DEMANDE DE RENSEIGNEMENTS PARTICULIERS
DE L'OPPOSITION OFFICIELLE

Question 171

Toute étude, note ou évaluation concernant l'évolution de la consommation du cannabis dans la population depuis sa légalisation.

QUESTION 171

RÉPONSE :

La SQDC n'a commandé aucune étude en lien avec l'évolution de la consommation du cannabis dans la population depuis sa légalisation.

Toutefois, cette dernière consulte le site de l'Institut de la statistique du Québec, qui permet de consulter l'enquête québécoise sur le cannabis (<https://www.stat.gouv.qc.ca>).

Elle consulte également le Centre de statistiques sur le cannabis de Statistique Canada (<https://www150.statcan.gc.ca/n1/fr/catalogue/13-610-X>), qui permet de trouver de l'information sur la consommation du cannabis par les Canadiens selon différentes catégories démographiques ainsi que sur l'évolution dans le temps de cette consommation.

DEMANDE DE RENSEIGNEMENTS PARTICULIERS
DE L'OPPOSITION OFFICIELLE

Question 172

Copie de tous les études, rapports ou analyses des systèmes comparant la situation québécoise à celle des autres provinces pour la vente de cannabis.

QUESTION 172

RÉPONSE :

Bien qu'elle soit attentive aux développements liés à la vente du cannabis à l'échelle du Canada, la SQDC ne produit pas d'études, de rapports ou d'analyses des systèmes comparant la situation québécoise à celle des autres provinces pour la vente de cannabis.

Toutefois, le Centre de statistiques sur le cannabis de Statistique Canada (<https://www150.statcan.gc.ca/n1/fr/catalogue/13-610-X>) présente certaines informations permettant de comparer la situation québécoise à celle des autres provinces pour la vente de cannabis. On peut notamment y retrouver de l'information sur l'utilisation du cannabis par les Canadiens selon l'âge, le sexe, sur les dépenses des ménages ainsi que la production et la distribution de cannabis et également des informations concernant le prix à la consommation du cannabis selon la province.

DEMANDE DE RENSEIGNEMENTS PARTICULIERS
DE L'OPPOSITION OFFICIELLE

Question 173

Coûts estimés pour déménager toutes les succursales de la SQDC présentes à moins de 250 mètres d'un collège ou d'une université. Fournir la liste des établissements dans cette situation.

QUESTION 173

RÉPONSE :

La SQDC n'a procédé à aucun déménagement de succursale située à moins de 250 mètres d'une institution d'enseignement. En effet, aucun point de vente n'a été localisé à moins de 250 mètres d'un tel établissement après le 5 décembre 2018.

Les points de vente suivants sont situés à moins de 250 mètres d'un tel établissement et l'étaient déjà en date du 5 décembre 2018 :

1. Rimouski (110-1, rue Saint-Germain Ouest, Rimouski, G5L 4B5)
2. Québec (2491, chemin Sainte-Foy, Québec, G1V 1T7)
3. Trois-Rivières (3548, boulevard des Forges, Trois-Rivières, G8Z 5H5)

Ces succursales seront déménagées à l'expiration du terme de leur bail.



DEMANDE DE RENSEIGNEMENTS PARTICULIERS
DE L'OPPOSITION OFFICIELLE

Question 174

La liste de toutes les futures succursales de la Société québécoise du cannabis en incluant l'adresse civique de chaque magasin.



QUESTION 174

RÉPONSE :

Veillez vous référer au tableau ci-joint, qui comprend la liste des succursales actuelles ainsi que les succursales futures pour lesquelles un bail avait été conclu en date du 26 mars 2022.



No	Nom de succursale	Région administrative	Adresse	Superficie (pi²)	Début de bail	Fin de bail
1	Val-d'Or	Abitibi-Témiscamingue	1625 3e Avenue, Val-d'Or J9P 1V7	2 337 pi²	2020-05-14	2025-05-13
2	Rouyn-Noranda	Abitibi-Témiscamingue	225, boul. Rideau, Rouyn-Noranda, J9X 5Y6	2 657 pi²	2021-02-25	2031-02-24
3	Ville-Marie	Abitibi-Témiscamingue	5800, boul. Robert-Bourassa, Laval, H7E 0B8	2 300 pi²	2021-07-05	2026-07-04
4	Rimouski	Bas-Saint-Laurent	110-1, rue St-Germain Ouest Rimouski G5L 4B5	2 363 pi²	2018-08-25	2023-08-24
5	Rivière-du-Loup	Bas-Saint-Laurent	450, rue Lafontaine Rivière-du-Loup G5R 3C2	2 000 pi²	2019-12-24	2024-12-23
6	Matane	Bas-Saint-Laurent	1011-1021, rue Du Phare Ouest Matane G4W 3M6	2 500 pi²	2020-03-03	2030-03-02
7	Québec - Bouvier	Capitale Nationale	670, rue Bouvier Québec G2J 1A7	2 012 pi²	2018-11-09	2023-11-08
8	Québec - Ste-Foy	Capitale Nationale	2491, chemin Ste-Foy Québec G1V 1T7	2 030 pi²	2018-10-06	2022-10-05
9	Québec - Wilfrid-Hamel	Capitale Nationale	3930, boul. Wilfrid-Hamel Québec G1P 2J2	2 628 pi²	2020-01-01	2024-12-31
10	Québec - Beauport	Capitale Nationale	2629, boul. Louis XIV Québec G1C 1C3	2 687 pi²	2020-01-01	2024-12-31
11	La Malbaie	Capitale-Nationale	375, boul. de Comporté La Malbaie G5A 1H9	2 341 pi²	2020-10-27	2025-10-26
12	Ste-Anne-De-Beaupré	Capitale-Nationale	120-9749, boul. Ste-Anne, Sainte-Anne-De-Beaupré G0A 3C0	2 434 pi²	2020-12-12	2025-12-11



No	Nom de succursale	Région administrative	Adresse	Superficie (pi²)	Début de bail	Fin de bail
13	Haute St-Charles	Capitale-Nationale	1870 avenue Industrielle, Québec G3K 1M4	2 311 pi²	2021-04-03	2026-04-02
14	Quai Saint-André	Capitale-Nationale	16, rue du Quai Saint-André, Québec G1K 4C5	2 421 pi²	2021-02-05	2026-02-04
15	Neufchâtel	Capitale-Nationale	30-2425, boul. Bastien, Québec G2B 1B3	1 696 pi²	2021-07-26	2026-07-25
16	Ste-Foy	Capitale-Nationale	104-3440, ch. des Quatre-Bourgeois, Québec G1W 4T3	1 992 pi²	2021-11-01	2026-10-31
17	Drummondville	Centre-du-Québec	965, boulevard St-Joseph Drummondville J2C 2C4	2 508 pi²	2018-07-16	2023-07-15
18	Victoriaville	Centre-du-Québec	100-650 rue Jutras Est, Victoriaville, Québec, G6S 1E2	2 575 pi²	2021-03-06	2026-03-05
19	Lévis	Chaudière-Appalaches	95, route du Président-Kennedy Lévis, Québec G6V 6C8	2 103 pi²	2018-07-16	2023-07-15
20	St-George-de-Beauce	Chaudière-Appalaches	300, 107e Rue Saint-Georges, Québec G5Y 0E2	2 600 pi²	2019-12-13	2024-12-12
21	Thetford Mines	Chaudière-Appalaches	4065, rue Frontenac Ouest, Thetford Mines, Québec, G6H 2A5	2 600 pi²	2021-01-10	2031-01-09
22	Saint-Nicolas	Chaudière-Appalaches	1855, route des Rivières, Lévis, Québec G7A 4X8	2 345 pi²	2021-03-16	2026-03-15
23	Sept-Îles	Côte-Nord	602, boulevard Laure Sept-Îles, Québec G4R 1X9	2 200 pi²	2020-09-15	2030-09-14
24	Baie-Comeau	Côte-Nord	337, boulevard La Salle, Baie-Comeau, Québec, G4Z 2Z1	2 500 pi²	2021-03-15	2026-03-14
25	Granby	Estrie	884, rue Principale Granby, Québec J2G 2Z3	2 005 pi²	2019-05-12	2024-05-11



No	Nom de succursale	Région administrative	Adresse	Superficie (pi²)	Début de bail	Fin de bail
26	Sherbrooke	Estrie	1681, rue King Ouest Sherbrooke, Québec J1J 2C8	2 509 pi²	2019-06-29	2024-06-28
27	Magog	Estrie	877, rue Principale Ouest Magog, Québec J1X 2B7	2 607 pi²	2020-02-04	2025-02-03
28	Coaticook	Estrie	45, rue de la Main Ouest, Coaticook, Québec J1A 1P3	2 609 pi²	2020-11-24	2025-11-23
29	Fleurimont	Estrie	1482, 12e avenue, Sherbrooke, Québec, J1E 3V5	2 511 pi²	2020-12-08	2025-12-07
30	Cowansville	Estrie	1599, rue du Sud, Cowansville, Québec, J2K 2Z4	2 397 pi²	2020-12-16	2025-12-15
31	Lac-Mégantic	Estrie	5505-5525, Promenade Papineau, Lac- Mégantic, Québec, G6B 1Y8	2 570 pi²	2021-08-27	2026-08-26
32	Carleton-sur-Mer	Gaspésie-Iles-de-la-Madeleine	598-D, boulevard Perron, Carleton-sur- Mer, Québec, G0C 1J0	1 808 pi²	2021-04-01	2026-03-31
33	Grande-Rivière	Gaspésie-Îles-de-la-Madeleine	33, Grand-Allée Est Grande-Rivière, Québec G0C 1V0	2 365 pi²	2020-01-07	2025-01-06
34	Mascouche	Lanaudière	172, montée Masson Mascouche, Québec J7K 3B5	2 061 pi²	2018-09-29	2023-09-28
35	Joliette	Lanaudière	10, place Bourget Sud Joliette, Québec J6E 5E7	2 185 pi²	2018-10-19	2023-10-18
36	Repentigny	Lanaudière	131, rue Louvain Local 103 Repentigny, Québec J6A 0A1	2 504 pi²	2020-03-10	2025-03-09
37	Terrebonne	Lanaudière	900, boulevard des Seigneurs, Terrebonne, Québec, J6W 1V1	2 452 pi²	2021-05-25	2026-05-24
38	Rawdon	Lanaudière	3163, 1re avenue, Rawdon, Québec, J0K 1S0	2 400 pi²	2022-03-03	2032-03-02



No	Nom de succursale	Région administrative	Adresse	Superficie (pi²)	Début de bail	Fin de bail
39	Mirabel	Laurentides	13421, boulevard Curé-Labelle Mirabel, Québec J7J 1H1	1 906 pi²	2018-08-15	2023-08-14
40	Ste-Agathe-des-Monts	Laurentides	1272, rue Principale Est Sainte-Agathe-des-Monts, Québec J8C 1L9	2 208 pi²	2019-05-25	2024-05-24
41	St-Jérôme	Laurentides	102, rue Valmont Saint-Jérôme, Québec J7Y 4Y2	2 927 pi²	2019-11-05	2024-11-04
42	Mont-Tremblant	Laurentides	1221, rue de Saint-Jovite Mont-Tremblant, Québec J8E 3J9	2 463 pi²	2019-12-17	2024-12-16
43	Lachute	Laurentides	505, avenue Béthany Lachute, Québec J8H 4A6	2 244 pi²	2020-03-13	2025-03-12
44	Saint-Eustache	Laurentides	180, 25e Avenue St-Eustache, Québec J7P 2V2	2 094 pi²	2020-03-30	2025-03-29
45	Mont-Laurier	Laurentides	1054, boulevard Albiny Paquette Mont-Laurier, Québec J9L 1M4	2 500 pi²	2020-09-06	2025-02-03
46	Sainte-Thérèse	Laurentides	95, boulevard du Curé-Labelle, Sainte- Thérèse, Québec, J7E 2X6	2 166 pi²	2021-01-02	2026-01-01
47	Sainte-Dorothée	Laval	2230, desserte O. autoroute Chomedey, Laval, Québec, H7X 4GB	2 105 pi²	2021-05-11	2026-05-10
48	Chomedey	Laval	2160, boulevard des Laurentides, Laval, Québec, H7M 2Y6	2 500 pi²	2021-07-12	2031-07-11
49	Laval - 19/440	Laval	5800, boulevard Robert-Bourassa, Laval, Québec, H7E 0B8	2 611 pi²	2021-10-03	2031-10-02
50	Trois-Rivières	Mauricie	3548, boulevard des Forges Trois-Rivières, Québec G8Z 5H5	2 219 pi²	2018-07-26	2023-07-25
51	Shawinigan	Mauricie	2070, 105e avenue Shawinigan, Québec G9P 1N7	2 418 pi²	2019-12-17	2024-12-16



No	Nom de succursale	Région administrative	Adresse	Superficie (pi ²)	Début de bail	Fin de bail
52	La Tuque	Mauricie	1541, boulevard Ducharme, La Tuque	2 398 pi ²	2022-01-14	2032-01-13
53	St-Jean-sur-Richelieu	Montérégie	174, boulevard St-Luc, Suite 114 St-Jean-sur-Richelieu, Québec J2W 0J2	2 192 pi ²	2018-10-01	2023-09-30
54	Brossard	Montérégie	2700, Boulevard Matte, Suite 100 Brossard, Québec J4Y 2P3	1 863 pi ²	2018-10-19	2023-10-18
55	Châteauguay	Montérégie	90, boulevard St-Jean-Baptiste Châteauguay, Québec J6K 3A6	2 128 pi ²	2019-08-01	2024-07-31
56	St-Hyacinthe	Montérégie	3044, boulevard Choquette St-Hyacinthe, Québec J2S 1H1	3 024 pi ²	2020-01-01	2024-12-31
57	Sorel-Tracy	Montérégie	350, boulevard Poliquin Sorel-Tracy, Québec J3P 0G4	2 148 pi ²	2020-01-23	2025-01-22
58	Valleyfield	Montérégie	925, boulevard Mgr-Langlois Valleyfield, Québec J6S	2 501 pi ²	2020-03-31	2025-03-30
59	Beloeil	Montérégie	140, rue Serge-Pépin Beloeil, Québec J3G 0K1	2 593 pi ²	2019-09-29	2024-09-28
60	Longueuil	Montérégie	300, avenue Auguste, Local FS35 Longueuil, Québec	2 434 pi ²	2020-03-31	2030-03-30
61	Boucherville	Montérégie	20, Boulevard de la Mortagne Boucherville, Québec J4B 5K6	2 096 pi ²	2020-05-30	2025-05-29
62	Varennnes	Montérégie	1627, route 132, Varennnes, Québec, J3X 1P7	2 421 pi ²	2020-12-16	2025-12-15
63	Pincourt	Montérégie	47A-101, boulevard Cardinal-Léger, Pincourt, Québec, J7V 3Y3	2 580 pi ²	2021-02-16	2026-02-15
64	St-Hubert	Montérégie	1557, boulevard des Promenades, Longueuil, Québec, J3Y 5K2	2 736 pi ²	2020-12-27	2025-12-26



No	Nom de succursale	Région administrative	Adresse	Superficie (pi²)	Début de bail	Fin de bail
65	Vaudreuil-Dorion	Montréal	22800 chemin Dumberry, local 6A, Vaudreuil-Dorion, Québec, J7V 9X3	2 571 pi²	2021-04-19	2026-04-18
66	Montréal - Rosemont	Montréal	6872, rue Saint-Hubert Montréal, Québec H2S 2M6	2 264 pi²	2018-09-03	2023-09-02
67	Montréal - Métro Peel	Montréal	970, rue Sainte-Catherine Ouest Montréal, Québec H3B 1H3	2 443 pi²	2018-10-20	2023-10-19
68	Montréal - Marché Central	Montréal	9256, boulevard de l'Acadie Montréal, Québec H4N 3C5	2 474 pi²	2018-10-08	2023-10-07
69	Montréal - Snowdon	Montréal	5240, chemin Queen-Mary Montréal, Québec H3W 1X5	2 239 pi²	2019-08-02	2024-08-01
70	Pointe-Claire	Montréal	1866A, boulevard des Sources Pointe-Claire, Québec H9R 5B1	3 452 pi²	2020-02-29	2025-02-28
71	Montréal - Ste-Catherine Est	Montréal	1984, rue Ste-Catherine Est Montréal, Québec H2K 2H7	2 240 pi²	2020-09-02	2025-09-01
72	Montréal - Mont-Royal	Montréal	1037, avenue du Mont-Royal Est Montréal, Québec H2J 1X7	2 000 pi²	2020-11-12	2030-11-11
73	Crescent	Montréal	1414 rue Crescent, Montréal, Québec, H3G 2B6	2 357 pi²	2021-03-02	2026-03-01
74	Pointe-aux-Trembles	Montréal	12910, rue Sherbooke Est, Pointe-aux-Trembles, Québec, H1A 4Y3	1 971 pi²	2021-07-30	2026-07-29
75	Montréal-Est	Montréal	3055-3365, avenue de Granby, unité A01032B, Montréal, Québec, H1N 2Z7	2 500 pi²	2021-08-31	2026-08-30
76	Promenade Masson	Montréal	3311, rue Masson, Montréal (Québec), H1X 1R3	2 210 pi²	2021-12-07	2026-12-06



No	Nom de Succursale	Région administrative	Adresse	Superficie (pi ²)	Début de Bail	Fin de bail
77	Lasalle	Montréal	6801-6821, boulevard Newman, Montréal (Québec) H8N 3E4	2 400 pi ²	2022-01-15	2027-01-14
78	Lajeunesse	Montréal	8085-8095, rue Lajeunesse, Montréal (Québec) H2R 2J7	2 150 pi ²	2022-01-06	2027-01-05
79	Anjou	Montréal	9201, boulevard Métropolitain E Anjou (Québec) H1J 1K2	2 300 pi ²	2022-03-25	2027-03-24
80	Montréal - St-Henri	Montréal	3767-3771 rue Notre-Dame Ouest, Montréal, H4C 1P8	1 900 pi ²	2022-03-25	2027-03-24
81	Chibougamau	Nord-du-Québec	451, 3e rue, Chibougamau (Québec), G8P 1N6	2 439 pi ²	2021-10-20	2026-10-19
82	Gatineau	Outaouais	73, boulevard de la Gappe, Local E3 Gatineau, Québec J8T 0B5	2 156 pi ²	2019-02-12	2024-02-11
83	Gatineau - Buckingham	Outaouais	160, avenue Lépine, Gatineau, Québec, J8L 0B3	2 497 pi ²	2021-08-08	2031-08-07
84	Aylmer	Outaouais	103-559, chemin Vanier, Gatineau (Québec) J9L 4L2	2 800 pi ²	2022-03-23	2032-03-22
85	Alma	Saguenay-Lac-Saint-Jean	940, avenue du Pont Sud Alma, Québec G8B 2V8	2 573 pi ²	2019-12-17	2024-12-16
86	Chicoutimi	Saguenay-Lac-Saint-Jean	317, rue Montcalm Chicoutimi, Québec G7J 2V1	2 573 pi ²	2019-09-26	2024-09-25
87	St-Félicien	Saguenay-Lac-Saint-Jean	1124, boulevard St-Félicien St-Félicien, Québec G8K 2X8	2 500 pi ²	2020-11-14	2025-11-13

Succursales futures pour lesquelles un bail avait été signé

No	Nom de Succursale	Région administrative	Adresse	Superficie (pi²)	Début de Bail	Fin de bail
88	Gaspé	Gaspésie-Iles-de-la-Madeleine	167, rue de la Reine Gaspé (Québec) G4X 2W6	2 200 pi²	N/D	N/D
89	Piedmont	Laurentides	131-700, chemin Jean Adam Saint-Sauveur (Québec) J0R 1R3	2 340 pi²	N/D	N/D
90	Fleury	Montréal	1795, rue Fleury Est, Montréal (Québec) H2C 1T3	3 800 pi²	N/D	N/D
91	Lachine	Montréal	960, rue Notre-Dame Ouest, Montréal (Québec) H8S 2B9	2 200 pi²	N/D	N/D
92	Saint-Denis	Montréal	4156 rue Saint-Denis Montréal (Québec) H2W 2M5	2 400 pi²	N/D	N/D
93	Jonquière	Saguenay-Lac-Saint-Jean	2001, rue Price, Saguenay, Québec G7X 5R8	N/D	N/D	N/D



DEMANDE DE RENSEIGNEMENTS PARTICULIERS
DE L'OPPOSITION OFFICIELLE

Question 175

La durée des baux conclus entre la SQDC et ses locataires, précisant l'année initiale et la dernière année des contrats.



QUESTION 175

RÉPONSE :

Veuillez vous référer au tableau fourni en réponse à la question 174.



DEMANDE DE RENSEIGNEMENTS PARTICULIERS
DE L'OPPOSITION OFFICIELLE

Question 176

Le loyer total payé et le loyer au pied carré, pour chacune des succursales sur une base annuelle.



QUESTION 176

RÉPONSE :

Pour connaître la superficie de chacun des locaux, veuillez vous référer au tableau fourni en réponse à la question 174.

Par ailleurs, la Société québécoise du cannabis ne peut divulguer le montant des loyers et ce, conformément aux articles 21, 22, 23 et 24 de la *Loi sur l'accès aux documents des organismes publics et sur la protection des renseignements personnels*, RLRQ, c. A-2.1



DEMANDE DE RENSEIGNEMENTS PARTICULIERS DU DEUXIÈME GROUPE D'OPPOSITION

Question 1

Total des sommes versées à titre de dommages et intérêts dans le cadre de poursuites ou actions collectives visant la Société depuis sa création. Ventilation par année. Lister les 5 causes ayant entraîné les plus grandes sommes.



QUESTION 1

RÉPONSE :

La Société québécoise du cannabis n'a versé aucune somme à titre de dommages et intérêts dans le cadre de poursuites ou actions collectives la visant au cours de l'exercice 2021-2022.



DEMANDE DE RENSEIGNEMENTS PARTICULIERS DU DEUXIÈME GROUPE D'OPPOSITION

Question 2

Total des sommes dépensées en marketing depuis la création de la Société. Nombre de postes au sein de ce département depuis la création de la Société. Ventilation par année, par poste de dépenses.

QUESTION 2

RÉPONSE :

La mission de la SQDC, telle que prévue par l'article 16.1 de la *Loi sur la Société des alcools du Québec*, est « d'assurer la vente de cannabis conformément à la *Loi encadrant le cannabis* (chapitre C-5.3) dans une perspective de protection de la santé, afin d'intégrer les consommateurs au marché licite du cannabis et de les y maintenir, sans favoriser la consommation de cannabis. »

La SQDC n'a pas de département de Marketing, et elle ne fait pas la promotion des produits qu'elle vend.

Par ailleurs, elle a néanmoins engagé certaines dépenses en lien avec le design, les communications et l'affichage dans ses succursales. À titre informatif, une compilation non-auditée des résultats financiers pour 2021-2022 permet d'estimer ces dépenses comme suit pour l'exercice :

Type de dépense de communications	Dépenses 2021-2022
Communications publiques, corporatives et documents officiels, identité visuelle et graphisme, communications avec les parties prenantes et les fournisseurs	158 500 \$
Affichage en succursales, fiches des produits, brochures d'information et autres informations destinées à la clientèle	124 500 \$



DEMANDE DE RENSEIGNEMENTS PARTICULIERS DU DEUXIÈME GROUPE D'OPPOSITION

Question 3

Total des sommes versées aux employé.es dans le cadre du télétravail depuis le début de la pandémie. Ventilation par mois et par poste de dépenses.



QUESTION 3

RÉPONSE :

La Société québécoise du cannabis fournit de manière habituelle à tous ses employés de bureau les moyens technologiques nécessaires pour exercer leurs fonctions au bureau et en déplacement.

Hormis leur rémunération normale, elle n'a versé aucune somme additionnelle à ses employés dans le cadre du télétravail durant l'exercice 2021-2022.



DEMANDE DE RENSEIGNEMENTS PARTICULIERS DU DEUXIÈME GROUPE D'OPPOSITION

Question 4

Total des sommes et des ressources humaines consacrées à la lutte contre les problèmes de consommation de cannabis depuis la création de la Société. Ventilation par année et par programme.

QUESTION 4

RÉPONSE :

Suivant l'article 23.27 de la *Loi sur la Société des alcools du Québec* (RLRQ, c. S-13), l'ensemble des dividendes de la SQDC est versé au *Fonds de lutte contre les dépendances**, lequel est placé sous la gestion du ministre des Finances. En vertu de l'article 23.34 de cette même loi, la majorité des revenus de ce fonds* est versée au *Fonds de prévention et de recherche en matière de cannabis*, lequel est placé sous la gestion du ministre de la Santé et des Services sociaux.

L'ensemble des dividendes de la SQDC sont versés au *Fonds de lutte contre les dépendances*.

En plus de son modèle, la SQDC est appelée à réaliser sa mission à travers l'ensemble de ses activités, soit « d'assurer la vente de cannabis conformément à la *Loi encadrant le cannabis* (chapitre C-5.3) dans une perspective de protection de la santé, afin d'intégrer les consommateurs au marché licite du cannabis et de les y maintenir, sans favoriser la consommation de cannabis. »

*Le *Fonds des revenus provenant de la vente du cannabis* est devenu le *Fonds de lutte contre les dépendances* à la suite de l'adoption, le 24 février 2022, du projet de loi 17 (L.Q. 2022, c. 3). La base de calcul des sommes versées au *Fonds de prévention et de recherche en matière de cannabis* demeurera la même, en ce qu'elle n'inclura pas les sommes versées au *Fonds de lutte contre les dépendances* par d'autres sociétés d'État.



DEMANDE DE RENSEIGNEMENTS PARTICULIERS DU DEUXIÈME GROUPE D'OPPOSITION

Question 5

Total des salaires, nombre de postes ouverts et nombre de postes comblés pour chaque catégorie d'emploi depuis la création de la Société.
Ventilation par année et par région administrative du lieu de travail.
Ventilation par mois pour l'année financière 2021-2022.

QUESTION 5

RÉPONSE :

Pour connaître le nombre de postes à la SQDC par catégorie d'emploi, veuillez vous référer à la réponse donnée à la question 163 de la demande de renseignements de l'opposition officielle.

En ce qui concerne les embauches réalisées pendant l'exercice 2021-2022, veuillez consulter le tableau qui suit. La majorité des nouvelles embauches proviennent de l'ouverture de nouvelles succursales.

Catégorie d'emploi	Nombre d'embauches 2021-2022
Conseillers en succursale	361
Cadres des succursales	21
Siège social	25
TOTAL	407

Les états financiers audités de la SQDC pour son exercice 2021-2022 seront produits au cours du printemps 2022. À titre indicatif, une compilation non-auditée de ses données financières permet d'estimer comme suit la rémunération globale de l'ensemble de la Société pour l'exercice :

Catégorie d'emploi	Rémunération globale 2021-2022
Conseillers en succursale	24,5 M \$
Cadres des succursales	11,6 M \$
Siège social	08,8 M \$
TOTAL	44,9 M \$

La rémunération globale de la SQDC inclut les salaires, les avantages sociaux, les coûts relatifs aux régimes de retraite ainsi que les autres frais liés aux avantages du personnel.



DEMANDE DE RENSEIGNEMENTS PARTICULIERS
DU DEUXIÈME GROUPE D'OPPOSITION

Question 6

Total des nouvelles embauches et des départs (volontaires ou non) du personnel depuis la création de la Société. Ventilation par année.



QUESTION 6

RÉPONSE :

Pour connaître le nombre d'embauches réalisées durant l'exercice 2021-2022, veuillez vous référer à la réponse donnée à la question 5.

Durant cet exercice, 352 départs, volontaires ou non, ont eu lieu. La majorité de ces départs est attribuable à des employés à temps partiel qui auraient souhaité obtenir plus d'heures de travail.



DEMANDE DE RENSEIGNEMENTS PARTICULIERS
DU DEUXIÈME GROUPE D'OPPOSITION

Question 7

Total des coûts de formation du personnel depuis la création de la Société. Ventilation par année et par type de formation.

QUESTION 7

RÉPONSE :

Les états financiers audités de la SQDC pour son exercice 2021-2022 seront produits au cours du printemps 2022. À titre indicatif, une compilation non-auditée de ses données financières permet d'estimer que celle-ci a investi un total de 367 000 \$ pour toutes les dépenses en lien avec la formation au cours de l'exercice 2021-2022.

Le tableau qui suit présente une ventilation des coûts de formation spécifiques par type de formation, ainsi que les coûts accessoires dont les salaires de formation, les autres coûts de formation et les frais du personnel liés à la formation, le tout sur la base des sommes déboursées au cours de l'exercice :

Type de formation	Sommes payées (2021-2022)
Formation en ligne suivant le règlement sur la formation et modules complémentaires	48 000 \$
Programme de formation des cadres des succursales	21 000 \$
Formations individuelles, remboursement de formations et formations de secourisme	52 000 \$
Salaires en formation et autres frais de formation	246 000 \$

DEMANDE DE RENSEIGNEMENTS PARTICULIERS
DU DEUXIÈME GROUPE D'OPPOSITION

Question 8

Total des coûts administratifs et en salaires respectivement de la gestion des ressources humaines, de l'approvisionnement et de l'entreposage depuis la création de la Société. Ventilation par année. Détail de ces coûts qui auraient pu être évités s'il y avait eu fusion avec les départements respectifs de la Société des alcools du Québec.

QUESTION 8

RÉPONSE :

Le modèle d'affaires de la SQDC repose sur des principes d'efficacité et de synergie. Lors de sa création, la SQDC a pris soin de ne pas créer de services supplémentaires lorsque des synergies étaient possibles, et de ne pas dédoubler des actifs existants de la SAQ et pouvant répondre aux besoins de la SQDC. Dans ces cas, la SQDC et la SAQ ont mis sur pied des ententes de services partagés qui maximisent le savoir-faire spécifique développé par la SAQ, les économies d'échelle par le biais d'ententes commerciales communes, et l'utilisation des actifs de la SAQ.

Ces cas comprennent notamment les technologies de l'information, l'acquisition de biens et services, l'immobilier, ainsi que d'autres services en matière juridique et de services à la clientèle, par exemple.

En termes d'ententes de services, la SQDC ne se limite pas à ceux qui sont partagés avec la SAQ puisque son modèle privilégie l'usage de partenaires québécois. Cette approche offre à la SQDC une grande agilité, une capacité de changement accrue et l'accès à une expertise de pointe.

Il importe de rappeler que plusieurs facteurs distinguent l'industrie du cannabis de l'industrie vinicole. Elle est loin de bénéficier de la maturité de cette dernière. Le réseau de logistique et de distribution ne comprend pas les mêmes défis. La réglementation est également très différente, et les règles de mise en marché et de publicité s'appliquent spécifiquement au cannabis.

En ce qui concerne l'entreposage, le modèle d'affaires de la SQDC privilégie la livraison directe aux succursales de la SQDC, qui représentent la plus grande partie du volume transactionnel. Par conséquent, ce sont les fournisseurs qui assument eux-mêmes la responsabilité de la logistique du produit. Seuls les colis vendus en ligne transitent par un entrepôt. À cette fin, la SQDC fait appel aux services d'une tierce-partie logistique (3PL) détenant une expertise très spécifique dans la gestion de ce type d'opération. La SQDC a su profiter de la page blanche qui lui était offerte pour mettre sur pied un système de vente en ligne et de livraison à la fine pointe. Ce système est assez robuste pour accommoder un fort volume de commandes, ainsi que pour permettre un service de livraison le jour même. Les tendances actuelles du commerce en ligne et les défis mis en lumière par la pandémie de COVID-19 permettent de mieux apprécier cette réalisation.

Les états financiers audités de la SQDC pour son exercice 2021-2022 seront produits au cours du printemps 2022. Cependant, à titre indicatif, le tableau suivant présente un estimé fondé sur une compilation des données non-auditées :

Type de coût	Total des coûts (x1000 \$)		
	2019-2020	2020-2021	2021-2022
Gestion des colis pour la vente en ligne ⁽¹⁾	2 564	3 409	2 735
Économies non réalisées	S. O.	S. O.	S. O.

(1) Le coût affiché comprend l'ensemble des coûts incluant, en plus de l'entreposage des quantités requises pour maintenir la couverture d'inventaire requise, la réception et la manutention des produits, la tenue des inventaires, la gestion, les rappels et les plaintes, l'immobilier, les assurances, la réception, l'emballage et l'expédition des commandes.

En ce qui concerne la gestion des ressources humaines, les besoins additionnels afin de procéder au recrutement dans plusieurs régions du Québec auraient été les mêmes si ce service avait été confiée à la SAQ. Les autres fonctions de la gestion des ressources humaines sont spécifiques à la SQDC et propres à ses besoins. Ces services nécessitent une grande proximité avec les autres services de la SQDC.

Les états financiers audités de la SQDC pour son exercice 2021-2022 seront produits au cours du printemps 2022. Cependant, à titre indicatif, le tableau suivant présente un estimé fondé sur une compilation des données non-auditées :

Type de coût	Total des coûts de gestion des ressources humaines (x1000 \$)		
	2019-2020	2020-2021	2021-2022
Rémunération totale ⁽¹⁾	693	936	1 467
Frais ⁽²⁾	724	514	282
Économies non réalisées	S. O.	S. O.	S. O.
(Effectifs RH) ⁽³⁾	8	12	14
Effectifs SQDC	695	883	1073

(1) La rémunération totale inclut les avantages sociaux et allocations de retraite pour 2021-2022

(2) Incluant les frais de recrutement externe

(3) Il s'agit des effectifs en fin de période

Finalement, en ce qui concerne l’approvisionnement en cannabis, les paramètres de cette industrie sont très différents de ceux de l’industrie des alcools. Il s’agit d’une nouvelle industrie, avec une réglementation qui lui est propre, et dont les changements peuvent se produire à un rythme plus rapide. De plus, l’approvisionnement est la pierre angulaire des activités de la SQDC, nécessitant une proximité avec tous ses autres services et avec son industrie. Finalement, les compétences requises pour assurer l’approvisionnement en cannabis sont propres à cette industrie. En somme, aucun gain de synergie ne pouvait être réalisé dans ce domaine.

Les états financiers audités de la SQDC pour son exercice 2021-2022 seront produits au cours du printemps 2022. Cependant, à titre indicatif, le tableau suivant présente un estimé fondé sur une compilation des données non-auditées :

Type de coût	Total des coûts de l’approvisionnement (x1000 \$)		
	2019-2020	2020-2021	2021-2022
Rémunération	435	504	843
Économies non réalisées	S. O.	S. O.	S. O.
(Effectifs approvisionnements) ⁽¹⁾	5	8	15

(1) il s’agit des effectifs en fin de période.



DEMANDE DE RENSEIGNEMENTS PARTICULIERS DU DEUXIÈME GROUPE D'OPPOSITION

Question 9

Total des sommes et des ressources humaines consacrées au respect du cadre réglementaire régissant les activités de la Société depuis sa création. Ventilation par année et par cadre réglementaire.



QUESTION 9

RÉPONSE :

Dans toutes ses activités, la SQDC s'assure de respecter la réglementation en vigueur.



DEMANDE DE RENSEIGNEMENTS PARTICULIERS
DU DEUXIÈME GROUPE D'OPPOSITION

Question 10

Ventilation du nombre de produits par catégorie de produits et de prix depuis la création de la Société et explications des variations annuelles.

QUESTION 10

RÉPONSE :

La situation de l'approvisionnement de la SQDC a beaucoup évolué depuis son ouverture le 17 octobre 2018. À cette date, la SQDC comptait six grands producteurs initiaux et évoluait dans un contexte où l'offre demeurait limitée.

Depuis, elle a triplé le nombre de produits différents qu'elle peut offrir au public. Le nombre moyen de produits offerts simultanément est de 350 en succursale et de plus de 500 sur la plateforme de commerce en ligne.

Cette situation est due, principalement, à l'augmentation du nombre de producteurs au Québec et au Canada, à l'augmentation corrélative du nombre de fournisseurs de la SQDC, ainsi qu'à l'augmentation du nombre de produits offerts à la SQDC par ses fournisseurs.

Catégorie de produits	Nombre de produits différents offerts	
	2020-2021	2021-2022
Cannabis séché ⁽¹⁾	508	747
Extraits ⁽²⁾	99	153
Boissons	35	59
TOTAL	642	969

(1) inclut les préroulés

(2) inclut l'huile de cannabis



Les états financiers audités de la SQDC pour son exercice 2021-2022 seront produits au cours du printemps 2022. Cependant, à titre indicatif, une compilation des données non-auditées pour l'exercice permet d'estimer comme suit le prix de vente moyen des produits vendus au cours de l'exercice, formulé par gramme équivalent de fleur séchée :

Prix de vente moyen (\$/g) (taxes incluses)	
2020-2021	2021-2022
6,74	6,31



DEMANDE DE RENSEIGNEMENTS PARTICULIERS
DU DEUXIÈME GROUPE D'OPPOSITION

Question 11

Ventilation annuelle des ventes selon l'origine et la taille des entreprises productrices depuis la création de la Société.



QUESTION 11

RÉPONSE :

En ce qui concerne la provenance des produits vendus à la SQDC, veuillez vous référer à la réponse donnée à la question 170.

En ce qui concerne l'identité et l'origine des fournisseurs de la SQDC, veuillez vous référer à la réponse donnée à la question 115.



DEMANDE DE RENSEIGNEMENTS PARTICULIERS
DU TROISIÈME GROUPE D'OPPOSITION

Question 114

Copie de toute entente signée en lien avec l'approvisionnement en cannabis récréatif.



QUESTION 114

RÉPONSE :

La Société québécoise du cannabis ne peut divulguer les renseignements demandés et ce, conformément aux article 21, 22, 23 et 24 de la *Loi sur l'accès aux documents des organismes publics et sur la protection des renseignements personnels*, RLRQ, c. A-2.1



DEMANDE DE RENSEIGNEMENTS PARTICULIERS DU TROISIÈME GROUPE D'OPPOSITION

Question 115

Liste des ententes signées en lien avec l'approvisionnement en cannabis récréatif.

QUESTION 115

RÉPONSE :

En date du 26 mars 2022, la SQDC faisait affaires avec 32 fournisseurs :

Producteurs actuels de la SQDC	Provenance	Installation(s) au Québec
5 Points Cannabis	Québec	Oui
Aurora Cannabis Enterprises	Alberta	Non
Bleuh	Québec	Oui
Canada's Health Wellness	Québec	Oui
Canada's Island Garden	Île-du-Prince-Édouard	Non
Canna Farms Limited	Colombie-Britannique	Non
Cannara Biotech	Québec	Oui
Canopy	Ontario	Oui
Cheers Cannabis	Québec	Oui
Emerald Health Therapeutics	Colombie-Britannique	Oui
Exka	Québec	Oui
Great White North Growers	Québec	Oui
HEXO	Québec	Oui
Indiva	Ontario	Non
Laurentian Organic	Québec	Oui
Les Entreprises Greentone	Québec	Oui
MediPharm Labs	Ontario	Non

*Suite de la réponse à la page suivante.



Producteurs actuels de la SQDC	Provenance	Installation(s) au Québec
Navaya	Québec	Oui
Neptune Solutions Bien-Être	Québec	Oui
Organigram Inc.	Nouveau-Brunswick	Non
Origine Nature	Québec	Oui
Peace Naturals	Ontario	Non
QC Gold Tech	Québec	Oui
Rose Science Vie	Québec	Oui
Rubicon Holdings Corp.	Colombie-Britannique	Non
Seul CBD	Québec	Oui
SiliCycle	Québec	Oui
Sundial Growers	Alberta	Non
Terrascend Canada	Ontario	Non
The Green Organic Dutchman	Ontario	Non
Tilray	Ontario	Non
Valens Agritech	Ontario	Non

De plus, la SQDC avait émis 15 lettres d'intention à l'égard de fournisseurs potentiels, mais n'avait pas encore concrétisé d'entente avec ceux-ci puisqu'ils étaient en attente de leurs licences de Santé Canada ou de leur accréditation de l'Autorité des marchés publics.

Producteurs à qui la SQDC a émis une lettre d'intention (en attente de permis, licence ou autre)	Provenance	Installation(s) au Québec
BioLeaf	Québec	Oui
Biolux & Molécule	Québec et Ontario	Non
Centre Ferme C3 inc.	Québec	Oui
Culture de l'Ouest de l'Île inc.	Québec	Oui
Groupe Fuga inc.	Québec	Oui
Harmonia	Québec	Oui
Hortimed	Québec	Oui
Laboratoire InoVert	Québec	Oui
Les Cultures GOD	Québec	Oui
Nuances	Québec	Oui
Puriflor	Québec	Oui
Sumo Cannabis inc.	Québec	Oui
Terranueva	Québec	Oui
Vasco cannabis inc.	Québec	Oui
WIO	Québec	Oui



DEMANDE DE RENSEIGNEMENTS PARTICULIERS
DU TROISIÈME GROUPE D'OPPOSITION

Question 116

Copie de toute étude en lien avec la commercialisation du cannabis récréatif.

QUESTION 116

RÉPONSE :

La SQDC ne peut divulguer les renseignements demandés, et ce, conformément aux articles 21, 22, 23, 24, 37 et 39 de la *Loi sur l'accès aux documents des organismes publics et sur la protection des renseignements personnels* (RLRQ, c. A-2.1).

Par ailleurs, la SQDC consulte le site de l'Institut de la statistique du Québec qui permet de consulter l'enquête québécoise sur le cannabis (<https://www.stat.gouv.qc.ca>).

De plus, elle consulte le Centre de statistiques sur le cannabis de Statistique Canada (<https://www150.statcan.gc.ca/n1/fr/catalogue/13-610-X>), qui permet de retrouver diverses informations en lien avec la commercialisation du cannabis à des fins non-médicales.

DEMANDE DE RENSEIGNEMENTS PARTICULIERS
DU TROISIÈME GROUPE D'OPPOSITION

Question 117

État de situation de la mise en place de toute structure en lien avec la commercialisation du cannabis récréatif.



QUESTION 117

RÉPONSE :

L'organigramme de la SQDC est joint à la page suivante.

Au 26 mars 2022, la SQDC comportait 87 succursales, dont la liste est fournie ci-haut dans la réponse donnée à la question 174 formulée par l'opposition officielle. La SQDC commercialise également le cannabis par l'entremise de sa plateforme de vente en ligne SQDC.ca.

En ce qui concerne le nombre d'employés de la SQDC, veuillez vous référer à la réponse donnée à la question 119 ci-après ainsi qu'à la réponse donnée à la question 163 formulée par l'opposition officielle.

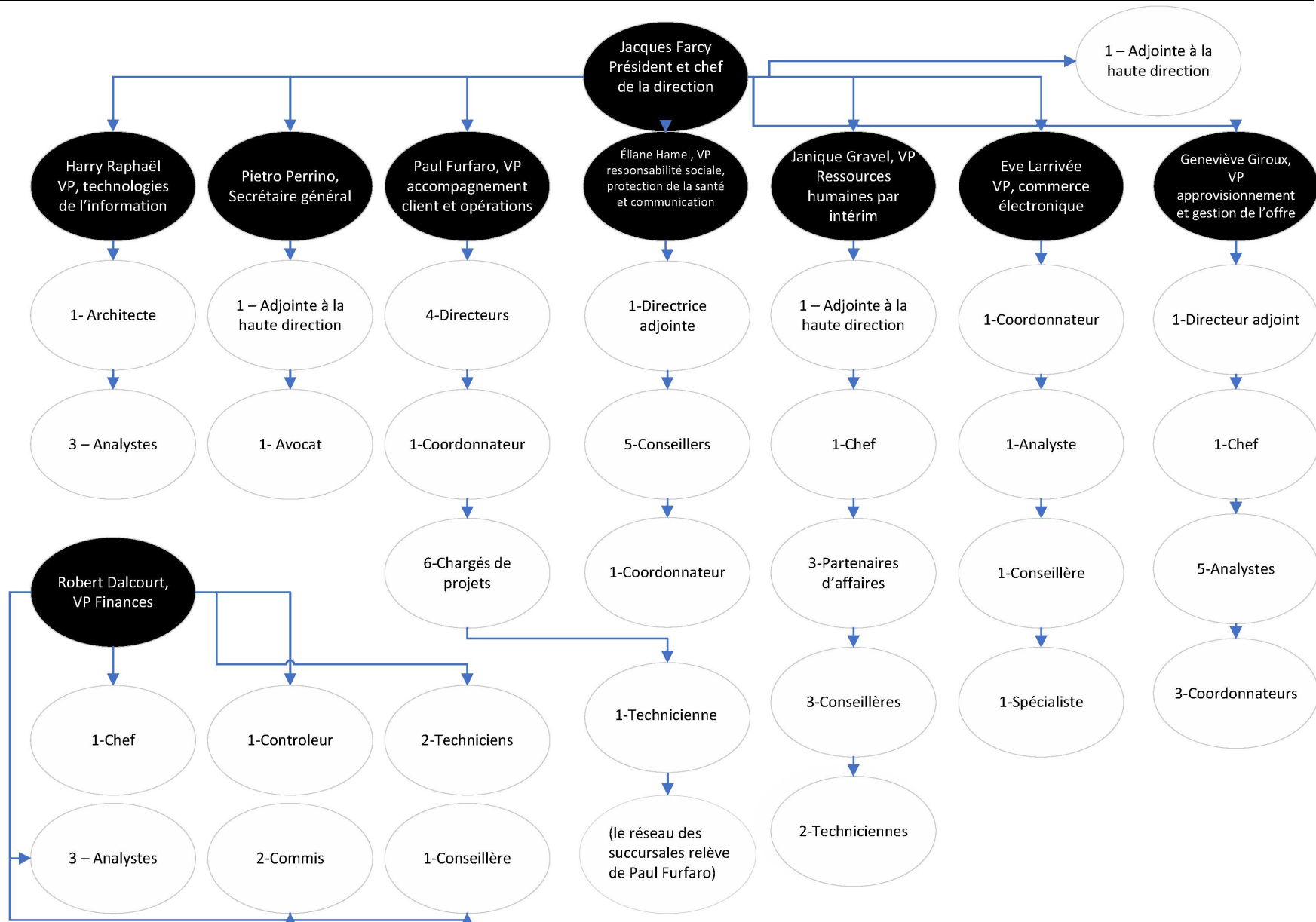

DEMANDE DE RENSEIGNEMENTS PARTICULIERS
DU TROISIÈME GROUPE D'OPPOSITION

Question 118

Nombre d'employés affectés à une tâche en lien avec l'approvisionnement ou la commercialisation du cannabis récréatif.



QUESTION 118

RÉPONSE :

En date du 26 mars 2022, l'ensemble des 998 employés travaillant en succursale, de même que l'ensemble des 75 employés travaillant au siège social, étaient affectés à des tâches en lien avec l'approvisionnement ou la commercialisation du cannabis récréatif.

DEMANDE DE RENSEIGNEMENTS PARTICULIERS
DU TROISIÈME GROUPE D'OPPOSITION

Question 119

Sommes dépensées en lien avec l'approvisionnement ou la commercialisation du cannabis récréatif.

QUESTION 119

RÉPONSE :

Les états financiers audités de la SQDC pour son exercice 2021-2022 seront produits au cours du printemps 2022. Les rapports trimestriels non-audités pour les trois premiers trimestres sont disponibles à l'onglet « publications » du site Internet de la SQDC à l'adresse suivante :

<https://www.sqdc.ca/fr-CA/a-propos/acces-a-l-information/Publications#>