

DÉJÀ **10**  
ans

INSTITUT  
DE LA STATISTIQUE  
DU QUÉBEC

[www.stat.gouv.qc.ca](http://www.stat.gouv.qc.ca)

## TRAVAIL ET RÉMUNÉRATION

### Annuaire québécois des statistiques du travail

Portrait des principaux indicateurs  
du marché du travail, 2000-2008

Volume 5, numéro 1



Québec 

Pour tout renseignement concernant l'ISQ  
et les données statistiques dont il dispose,  
s'adresser à :

**Institut de la statistique du Québec**  
**200, chemin Sainte-Foy**  
**Québec (Québec)**  
**G1R 5T4**  
**Téléphone : 418 691-2401**

**ou**

**Téléphone : 1 800 463-4090**  
**(sans frais d'appel au Canada et aux États-Unis)**

**Site Web : [www.stat.gouv.qc.ca](http://www.stat.gouv.qc.ca)**

Dépôt légal  
Bibliothèque et Archives Canada  
Bibliothèque et Archives nationales du Québec  
2<sup>e</sup> trimestre 2009  
ISSN 1712-3267 (version imprimée)  
ISSN 1715-6343 (PDF)

© Gouvernement du Québec,  
Institut de la statistique du Québec, 2005

Toute reproduction est interdite  
sans l'autorisation expresse de  
l'Institut de la statistique du Québec.

**Juin 2009**

## Avant-propos

---

L'*Annuaire québécois des statistiques du travail* est un complément important aux travaux de l'Institut de la statistique du Québec propres au domaine de la statistique du travail. En effet, cette publication se consacre, sur une base annuelle, à l'analyse et au suivi systématiques des principaux indicateurs reliés au marché du travail, aux conditions et à la dynamique du travail.

La présente publication répond à l'article 2 de sa loi constitutive qui stipule que «l'Institut a pour mission de fournir des informations statistiques qui soient fiables et objectives sur la situation du Québec quant à tous les aspects de la société québécoise pour lesquels de telles informations sont pertinentes». Le domaine du travail est, il va sans dire, un aspect fort important de toute société. L'*Annuaire* répond donc aux besoins de ceux qui veulent disposer d'une lecture à jour et complète de l'état et de l'évolution du marché du

travail québécois et des conditions de travail. Pour sa part, le présent numéro de l'*Annuaire* offre un portrait des principaux indicateurs du marché du travail.

L'*Annuaire québécois des statistiques du travail* s'adresse à l'ensemble des acteurs du marché du travail. Les travailleurs et les travailleuses, les entreprises, les organisations syndicales, les associations professionnelles, les milieux gouvernementaux et ceux de la recherche y trouveront, deux fois l'an, de l'information détaillée et pertinente sur la statistique du travail au Québec.

L'Institut de la statistique du Québec tient à remercier tous ceux qui ont contribué aux diverses étapes de cette publication, notamment Statistique Canada, les répondants à l'*Enquête sur la population active* ainsi que les membres de son personnel.

Le directeur général,



Stéphane Mercier

*Produire une information statistique pertinente, fiable et objective, comparable, actuelle, intelligible et accessible, c'est là l'engagement «**qualité**» de l'Institut de la statistique du Québec.*

Ce rapport a été réalisé par :	Alexandre Gaudreault
La coordination a été assurée par :	Julie Rabemananjara
Sous la direction de :	Christiane Lamarre, directrice
Ont apporté leur précieuse collaboration :	Luc Cloutier pour la rédaction des chapitres 3 et 6 Jean-François Dorion pour la rédaction du chapitre 5 Nathalie Mongeau pour la révision de certains chapitres Josée Gaudreault et France Lozeau pour la validation de certaines données Marie-Eve Cantin et Claudette D'Anjou pour le travail de mise en page du texte, des figures et des tableaux Nicole Descroisselles pour la révision linguistique

L'Institut remercie Statistique Canada pour la qualité et la disponibilité du fichier de microdonnées de l'EPA qui a rendu possible cette publication.

Pour tout renseignement concernant le contenu de ce rapport, s'adresser à :	Direction des statistiques du travail et de la rémunération Institut de la statistique du Québec 1200, avenue McGill College, bureau 400 Montréal (Québec) H3B 4J8
-----------------------------------------------------------------------------	-----------------------------------------------------------------------------------------------------------------------------------------------------------------------------

Téléphone : 514 876-4384  
Télécopieur : 514 876-1767  
Site Web : [www.stat.gouv.qc.ca](http://www.stat.gouv.qc.ca)

## Signes conventionnels

Ce rapport utilise les symboles suivants :

..	Donnée non disponible
x	Données confidentielles

## Avertissements :

- À moins d'une mention particulière, les mots *employé*, *chômeur*, etc., font indifféremment référence au masculin et au féminin.
- En raison de l'arrondissement des données, le total ne correspond pas nécessairement à la somme des parties.

# Table des matières

---

<b>Introduction .....</b>	<b>21</b>
<b>Contenu de l'Annuaire .....</b>	<b>23</b>
<b>Chapitre 1 Portrait du marché du travail au Québec en 2008</b>	
1. Portrait du marché du travail au Québec en 2008 .....	29
L'année 2008 .....	29
L'analyse selon les trimestres de 2008 .....	29
<b>Chapitre 2 Population en âge de travailler au Québec, 2000-2008</b>	
2.1 Population en âge de travailler .....	34
Population en âge de travailler selon le sexe et le groupe d'âge (tableaux 2.1 à 2.4) .....	34
2.2 Population active .....	39
Population active selon le sexe et le groupe d'âge (tableaux 2.5 à 2.8) .....	39
Population active selon le niveau d'études (tableaux 2.9 à 2.11) .....	39
2.3 Taux d'activité .....	48
Taux d'activité selon le sexe et le groupe d'âge (tableaux 2.12 à 2.14) .....	48
Taux d'activité selon le niveau d'études (tableaux 2.15 et 2.16) .....	48
2.4 Population inactive (tableaux 2.17 et 2.18) .....	54
<b>Chapitre 3 Emploi au Québec, 2000-2008</b>	
3.1 Emploi .....	59
Emploi selon le sexe et le groupe d'âge (tableaux 3.1 à 3.4) .....	59
Emploi selon le niveau d'études (tableaux 3.5 et 3.6) .....	59
Emploi selon l'industrie et les secteurs d'activité (tableaux 3.7 à 3.9) .....	60
Taux de présence des femmes selon l'industrie et les secteurs d'activité (tableaux 3.10 et 3.11) .....	61
3.2 Emploi selon le régime de travail .....	74
Emploi selon le régime de travail, le sexe et le groupe d'âge (tableaux 3.12 et 3.13) .....	74
Emploi selon le régime de travail et le niveau d'études (tableau 3.14) .....	74
Taux de présence de l'emploi à temps partiel selon l'industrie et les secteurs d'activité (tableaux 3.15 et 3.16) ..	75
Raisons justifiant le travail à temps partiel (tableau 3.17) .....	75
3.3 Travailleurs autonomes et employés selon certaines caractéristiques .....	83
Travailleurs autonomes et employés selon le sexe et le groupe d'âge (tableaux 3.18 et 3.19) .....	83
Employés selon la taille d'établissement (tableaux 3.20 et 3.21) .....	83
Employés selon le niveau de compétence (tableau 3.22) .....	84
3.4 Employés permanents et temporaires .....	92
Employés permanents et temporaires selon le sexe et le groupe d'âge (tableaux 3.23 et 3.24) .....	92
3.5 Emploi typique et atypique .....	95
Emploi typique et atypique selon le sexe et le groupe d'âge (tableaux 3.25 et 3.26) .....	95

3.6 Employés syndiqués et non syndiqués .....	98
Employés syndiqués et non syndiqués selon le sexe et le groupe d'âge (tableaux 3.27 et 3.28) .....	98
Emplois syndiqués et non syndiqués selon l'industrie et les secteurs d'activité (tableaux 3.29 à 3.31) .....	98
Employés syndiqués et non syndiqués selon la taille d'établissement (tableau 3.32) .....	99
3.7 Employés dans le secteur public et le secteur privé .....	106
Employés dans les secteurs public et privé selon le sexe et le groupe d'âge (tableaux 3.33 et 3.34) .....	106
Employés dans le secteur public et le secteur privé selon le régime de travail (tableau 3.35) .....	106
Employés dans le secteur public et le secteur privé selon le niveau d'études (tableau 3.36) .....	107
Employés dans les secteurs public et privé selon le niveau de compétence (tableau 3.37) .....	107
3.8 Emploi des étudiants .....	116
Emploi des étudiants selon le sexe et le régime de travail (tableau 3.38) .....	116
Emploi des étudiants selon le groupe d'âge et le régime de travail (tableau 3.39) .....	116
3.9 Taux d'emploi .....	119
Taux d'emploi selon le sexe et le groupe d'âge (tableaux 3.40 à 3.42) .....	119
Taux d'emploi selon le niveau d'études (tableaux 3.43 et 3.44) .....	119
Taux d'emploi des femmes de 25-44 ans selon l'âge du dernier enfant (tableau 3.45) .....	120
3.10 Cumul d'emplois .....	126
Personnes qui cumulent des emplois selon le sexe et le groupe d'âge (tableau 3.46) .....	126
Personnes qui cumulent des emplois selon l'industrie (tableau 3.47) .....	126
Personnes qui cumulent des emplois selon le nombre d'heures habituellement consacrées à l'emploi principal et à tous les emplois (tableau 3.48) .....	126

## Chapitre 4 Chômage au Québec, 2000-2008

4.1 Chômeurs .....	132
Chômeurs selon le sexe et le groupe d'âge (tableaux 4.1 à 4.4) .....	132
Chômeurs selon le niveau d'études (tableau 4.5) .....	132
4.2 Durée du chômage .....	139
Durée moyenne du chômage selon le sexe et le groupe d'âge (tableaux 4.6 et 4.7) .....	139
Chômeurs selon la strate de durée, le sexe et le groupe d'âge (tableaux 4.8 et 4.9) .....	139
Chômeurs de longue durée selon le sexe et le groupe d'âge (tableaux 4.10 et 4.11) .....	139
4.3 Activités antérieures des chercheurs d'emploi .....	145
Activités antérieures des chercheurs d'emploi selon le sexe (tableau 4.12) .....	145
4.4 Taux de chômage .....	147
Taux de chômage selon le sexe et le groupe d'âge (tableaux 4.13 à 4.15) .....	147
Taux de chômage selon le niveau d'études et le sexe (tableaux 4.16 et 4.17) .....	147

## Chapitre 5 Régions administratives du Québec, 2000-2008

5.1 Population en âge de travailler .....	154
Population en âge de travailler (tableau 5.1) .....	154
Population en âge de travailler selon le groupe d'âge (tableau 5.2) .....	154

5.2 Population active.....	162
Population active (tableau 5.3) .....	162
Population active selon le sexe et le groupe d'âge (tableaux 5.4 et 5.5).....	162
5.3 Emploi .....	174
Emploi (tableau 5.6).....	174
Emploi selon le sexe et le groupe d'âge (tableaux 5.7 et 5.8) .....	174
Emploi selon l'industrie (tableau 5.9) .....	175
Emploi selon le régime de travail (tableau 5.10) .....	175
5.4 Chômeurs .....	196
Chômeurs (tableau 5.11) .....	196
5.5 Taux de chômage .....	200
Taux de chômage (tableau 5.12).....	200
Taux de chômage selon le sexe et le groupe d'âge (tableaux 5.13 et 5.14).....	200
5.6 Taux d'activité .....	208
Taux d'activité (tableau 5.15) .....	208
Taux d'activité selon le sexe et le groupe d'âge (tableaux 5.16 et 5.17) .....	208
5.7 Taux d'emploi .....	216
Taux d'emploi (tableau 5.18) .....	216
Taux d'emploi selon le sexe et le groupe d'âge (tableaux 5.19 et 5.20) .....	216
 <b>Chapitre 6 Régions canadiennes, 2000-2008</b>	
6.1 Population en âge de travailler .....	226
Population en âge de travailler (tableau 6.1) .....	226
Population en âge de travailler selon le groupe d'âge (tableau 6.2).....	226
6.2 Population active.....	229
Population active (tableau 6.3).....	229
Population active selon le sexe et le groupe d'âge (tableaux 6.4 et 6.5).....	229
Population active selon le niveau d'études (tableau 6.6) .....	230
6.3 Emploi .....	235
Emploi (tableau 6.7).....	235
Emploi selon le sexe et le groupe d'âge (tableaux 6.8 et 6.9) .....	235
Emploi selon le niveau d'études (tableau 6.10) .....	236
Emploi selon l'industrie (tableau 6.11) .....	236
Emploi selon le lien d'emploi (tableau 6.12) .....	236
Emploi selon le régime de travail (tableau 6.13) .....	237
6.4 Chômeurs .....	245
Chômeurs (tableau 6.14) .....	245
6.5 Taux de chômage .....	248
Taux de chômage (tableau 6.15).....	248
Taux de chômage selon le sexe et le groupe d'âge (tableaux 6.16 et 6.17).....	248
Taux de chômage selon le niveau d'études (tableau 6.18) .....	249

6.6 Taux d'activité .....	258
Taux d'activité (tableau 6.19) .....	258
Taux d'activité selon le sexe et le groupe d'âge (tableaux 6.20 et 6.21) .....	258
6.7 Taux d'emploi .....	266
Taux d'emploi (tableau 6.22) .....	266
Taux d'emploi selon le sexe et le groupe d'âge (tableaux 6.23 et 6.24) .....	266
<b>Glossaire</b> .....	<b>275</b>

## Liste des tableaux

### Contenu de l'Annuaire

Tableau I Structure de l'Annuaire québécois des statistiques du travail.....	23
Tableau II Liste des variables d'analyse selon trois catégories.....	25

### Chapitre 1

1.1 Population en âge de travailler, population active et inactive, emploi, chômeurs, taux d'activité, taux d'emploi et taux de chômage, Québec, 2000-2008.....	30
-----------------------------------------------------------------------------------------------------------------------------------------------------------------------------	----

### Chapitre 2

2.1 Population en âge de travailler selon le sexe, Québec, 2000-2008.....	35
2.2 Population en âge de travailler selon le groupe d'âge, Québec, 2000-2008.....	36
2.3 Population en âge de travailler selon le groupe d'âge, femmes, Québec, 2000-2008.....	37
2.4 Population en âge de travailler selon le groupe d'âge, hommes, Québec, 2000-2008.....	38
2.5 Population active selon le sexe, Québec, 2000-2008.....	41
2.6 Population active selon le groupe d'âge, Québec, 2000-2008.....	42
2.7 Population active selon le groupe d'âge, femmes, Québec, 2000-2008.....	43
2.8 Population active selon le groupe d'âge, hommes, Québec, 2000-2008.....	44
2.9 Population active selon le niveau d'études, Québec, 2000-2008.....	45
2.10 Population active selon le niveau d'études et le sexe, Québec, 2000-2008.....	46
2.11 Population active selon le niveau d'études et le groupe d'âge, Québec, 2000-2008.....	47
2.12 Taux d'activité selon le sexe, Québec, 2000-2008.....	50
2.13 Taux d'activité selon le groupe d'âge, Québec, 2000-2008.....	50

2.14 Taux d'activité selon le groupe d'âge, femmes et hommes, Québec, 2000-2008.....	51
2.15 Taux d'activité selon le niveau d'études, Québec, 2000-2008.....	52
2.16 Taux d'activité selon le niveau d'études et le sexe, Québec, 2000-2008.....	53
2.17 Population inactive selon et le sexe, Québec, 2000-2008.....	55
2.18 Population inactive selon le groupe d'âge, Québec, 2000-2008.....	56

### Chapitre 3

3.1 Emploi selon le sexe, Québec, 2000-2008.....	62
3.2 Emploi selon le groupe d'âge, Québec, 2000-2008.....	63
3.3 Emploi selon le groupe d'âge, femmes, Québec, 2000-2008.....	64
3.4 Emploi selon le groupe d'âge, hommes, Québec, 2000-2008.....	65
3.5 Emploi selon le niveau d'études, Québec, 2000-2008.....	66
3.6 Emploi selon le niveau d'études et le sexe, Québec, 2000-2008.....	67
3.7 Emploi selon l'industrie des biens et l'industrie des services, Québec, 2000-2008.....	68
3.8 Emploi selon l'industrie des biens et ses secteurs d'activité, Québec, 2000-2008.....	69
3.9 Emploi selon l'industrie des services et ses secteurs d'activité, Québec, 2000-2008.....	70
3.10 Taux de présence des femmes dans l'industrie des biens et ses secteurs d'activité, Québec, 2000-2008.....	72
3.11 Taux de présence des femmes dans l'industrie des services et ses secteurs d'activité, Québec, 2000-2008.....	73
3.12 Emploi à temps plein et à temps partiel selon le sexe, Québec, 2000-2008.....	77
3.13 Emploi à temps plein et à temps partiel selon le groupe d'âge, Québec, 2000-2008.....	78

3.14	Emploi à temps plein et à temps partiel selon le niveau d'études, Québec, 2000-2008 .....	79	3.31	Taux de présence de l'emploi syndiqué dans l'industrie des services et ses secteurs d'activité, Québec, 2000-2008 .....	104
3.15	Taux de présence de l'emploi à temps partiel dans l'industrie des biens et ses secteurs d'activité, Québec, 2000-2008 .....	80	3.32	Employés syndiqués et non syndiqués selon la taille de l'établissement, Québec, 2000-2008 .....	105
3.16	Taux de présence de l'emploi à temps partiel dans l'industrie des services et ses secteurs d'activité, Québec, 2000-2008 .....	81	3.33	Employés selon le secteur d'appartenance (public/privé) et le sexe, Québec, 2000-2008 .....	110
3.17	Raisons du travail à temps partiel, Québec, 2000-2008 .....	82	3.34	Employés selon le secteur d'appartenance (public/privé) et le groupe d'âge, Québec, 2000-2008 .....	112
3.18	Travailleurs autonomes et employés selon le sexe, Québec, 2000-2008 .....	86	3.35	Employés selon le secteur d'appartenance (public/privé) et le régime de travail (temps plein/temps partiel), Québec, 2000-2008 .....	113
3.19	Travailleurs autonomes et employés selon le groupe d'âge, Québec, 2000-2008 .....	88	3.36	Employés selon le secteur d'appartenance (public/privé) et le niveau d'études, Québec, 2000-2008 .....	114
3.20	Employés selon la taille de l'établissement, Québec, 2000-2008 .....	89	3.37	Employés selon le secteur d'appartenance (public/privé) et le niveau de compétence, Québec, 2000-2008 .....	115
3.21	Répartition des employés selon la taille de l'établissement pour l'industrie des biens et l'industrie des services, Québec, 2000-2008 .....	90	3.38	Proportion des étudiants de 15-24 ans qui travaillent à temps plein ou à temps partiel selon le sexe, Québec, 2000-2008 .....	117
3.22	Employés selon le niveau de compétence, Québec, 2000-2008 .....	91	3.39	Proportion des étudiants qui travaillent à temps plein et à temps partiel selon le groupe d'âge, Québec, 2000-2008 ....	118
3.23	Employés permanents et temporaires selon le sexe, Québec, 2000-2008 .....	93	3.40	Taux d'emploi selon le sexe, Québec, 2000-2008 .....	121
3.24	Employés permanents et temporaires et taux de présence de l'emploi temporaire selon le groupe d'âge, Québec, 2000-2008 .....	94	3.41	Taux d'emploi selon le groupe d'âge, Québec, 2000-2008 .....	121
3.25	Emploi typique et atypique selon le sexe, Québec, 2000-2008 .....	96	3.42	Taux d'emploi selon le groupe d'âge, femmes et hommes, Québec, 2000-2008 .....	122
3.26	Emploi typique et atypique selon le groupe d'âge, Québec, 2000-2008 .....	97	3.43	Taux d'emploi selon le niveau d'études, Québec, 2000-2008 .....	123
3.27	Employés syndiqués et non syndiqués selon le sexe, Québec, 2000-2008 .....	100	3.44	Taux d'emploi selon le niveau d'études et le sexe, Québec, 2000-2008 .....	124
3.28	Employés syndiqués et non syndiqués selon le groupe d'âge, Québec, 2000-2008 .....	101	3.45	Taux d'emploi des femmes de 25-44 ans selon l'âge du dernier enfant, Québec, 2000-2008 .....	125
3.29	Taux de présence de l'emploi syndiqué dans l'industrie des biens et l'industrie des services, Québec, 2000-2008 .....	102	3.46	Cumul d'emplois selon le sexe et le groupe d'âge, Québec, 2000-2008 ....	127
3.30	Taux de présence de l'emploi syndiqué dans l'industrie des biens et ses secteurs d'activité, Québec, 2000-2008 .....	103			

3.47	Cumul d'emplois selon l'industrie des biens et l'industrie des services, Québec, 2000-2008 .....	128
3.48	Personnes qui cumulent des emplois selon les heures habituellement consacrées à l'emploi principal et à tous les emplois, Québec, 2000-2008....	129

## Chapitre 4

4.1	Chômeurs selon le sexe, Québec, 2000-2008 .....	134
4.2	Chômeurs selon le groupe d'âge, Québec, 2000-2008 .....	135
4.3	Chômeurs selon le groupe d'âge, femmes, Québec, 2000-2008.....	136
4.4	Chômeurs selon le groupe d'âge, hommes, Québec, 2000-2008.....	137
4.5	Chômeurs selon le niveau d'études, Québec, 2000-2008 .....	138
4.6	Durée moyenne du chômage (en semaines) selon le sexe, Québec, 2000-2008 .....	140
4.7	Durée moyenne du chômage (en semaines) selon le groupe d'âge, Québec, 2000-2008 .....	140
4.8	Chômeurs selon la strate de durée et le sexe, Québec, 2000-2008.....	141
4.9	Chômeurs selon la strate de durée et le groupe d'âge, Québec, 2000-2008....	142
4.10	Chômeurs de longue durée (52 semaines et plus) et proportion dans l'ensemble des chômeurs selon le sexe, Québec, 2000-2008 .....	143
4.11	Chômeurs de longue durée (52 semaines et plus) et proportion dans l'ensemble des chômeurs selon le groupe d'âge, Québec, 2000-2008....	144
4.12	Répartition des chercheurs d'emploi selon l'activité antérieure, pour l'ensemble et selon le sexe, Québec, 2000-2008 .....	146
4.13	Taux de chômage selon le sexe, Québec, 2000-2008 .....	149
4.14	Taux de chômage selon le groupe d'âge, Québec, 2000-2008.....	149

4.15	Taux de chômage selon le groupe d'âge, femmes et hommes, Québec, 2000-2008 .....	150
4.16	Taux de chômage selon le niveau d'études, Québec, 2000-2008.....	151
4.17	Taux de chômage selon le niveau d'études et le sexe, Québec, 2000-2008 .....	152

## Chapitre 5

5.1	Population en âge de travailler selon la région administrative, Québec, 2000-2008 .....	156
5.2	Population en âge de travailler selon le groupe d'âge et la région administrative, Québec, 2000-2008.....	158
5.3	Population active selon la région administrative, Québec, 2000-2008.....	164
5.4	Population active selon le sexe et la région administrative, Québec, 2000-2008 .....	166
5.5	Population active selon le groupe d'âge et la région administrative, Québec, 2000-2008 .....	170
5.6	Emploi selon la région administrative, Québec, 2000-2008 .....	178
5.7	Emploi selon le sexe et la région administrative, Québec, 2000-2008.....	180
5.8	Emploi selon le groupe d'âge et la région administrative, Québec, 2000-2008 .....	184
5.9	Emploi selon l'industrie et la région administrative, Québec, 2000-2008.....	188
5.10	Emploi selon le régime de travail et la région administrative, Québec, 2000-2008 .....	192
5.11	Chômeurs selon la région administrative, Québec, 2000-2008.....	198
5.12	Taux de chômage selon la région administrative, Québec, 2000-2008.....	202
5.13	Taux de chômage selon le sexe et la région administrative, Québec, 2000-2008 .....	204

5.14	Taux de chômage selon le groupe d'âge et la région administrative, Québec, 2000-2008 .....	206	6.10	Répartition de l'emploi selon le niveau d'études, pour les régions du Canada, 2000-2008 .....	241
5.15	Taux d'activité selon la région administrative, Québec, 2000-2008 .....	210	6.11	Répartition de l'emploi selon l'industrie, pour les régions du Canada, 2000-2008 .....	242
5.16	Taux d'activité selon le sexe et la région administrative, Québec, 2000-2008 .....	212	6.12	Répartition de l'emploi selon le lien d'emploi, pour les régions du Canada, 2000-2008 .....	243
5.17	Taux d'activité selon le groupe d'âge et la région administrative, Québec, 2000-2008 .....	214	6.13	Répartition de l'emploi selon le régime de travail, pour les régions du Canada, 2000-2008 .....	244
5.18	Taux d'emploi selon la région administrative, Québec, 2000-2008 .....	218	6.14	Chômeurs selon les régions du Canada, 2000-2008 .....	246
5.19	Taux d'emploi selon le sexe et la région administrative, Québec, 2000-2008 .....	220	6.15	Taux de chômage selon les régions du Canada, 2000-2008 .....	250
5.20	Taux d'emploi selon le groupe d'âge et la région administrative, Québec, 2000-2008 .....	222	6.16	Taux de chômage selon le sexe, pour les régions du Canada, 2000-2008 .....	252
<b>Chapitre 6</b>			6.17	Taux de chômage selon le groupe d'âge, pour les régions du Canada, 2000-2008 .....	254
6.1	Population en âge de travailler selon les régions du Canada, 2000-2008 .....	227	6.18	Taux de chômage selon le niveau d'études, pour les régions du Canada, 2000-2008 .....	256
6.2	Répartition de la population en âge de travailler selon le groupe d'âge, pour les régions du Canada, 2000-2008 .....	228	6.19	Taux d'activité selon les régions du Canada, 2000-2008 .....	260
6.3	Population active selon les régions du Canada, 2000-2008 .....	231	6.20	Taux d'activité selon le sexe, pour les régions du Canada, 2000-2008 .....	262
6.4	Répartition de la population active selon le sexe, pour les régions du Canada, 2000-2008 .....	232	6.21	Taux d'activité selon le groupe d'âge, pour les régions du Canada, 2000-2008 .....	264
6.5	Répartition de la population active selon le groupe d'âge, pour les régions du Canada, 2000-2008 .....	233	6.22	Taux d'emploi selon les régions du Canada, 2000-2008 .....	268
6.6	Répartition de la population active selon le niveau d'études, pour les régions du Canada, 2000-2008 .....	234	6.23	Taux d'emploi selon le sexe, pour les régions du Canada, 2000-2008 .....	270
6.7	Emploi selon les régions du Canada, 2000-2008 .....	238	6.24	Taux d'emploi selon le groupe d'âge, pour les régions du Canada, 2000-2008 .....	272
6.8	Répartition de l'emploi selon le sexe, pour les régions du Canada, 2000-2008 .....	239			
6.9	Répartition de l'emploi selon le groupe d'âge, pour les régions du Canada, 2000-2008 .....	240			

## Liste des figures

### Contenu de l'Annuaire

Figure 1	Principaux indicateurs du marché du travail .....	24
----------	---------------------------------------------------	----

### Chapitre 1

1.1 A	Population active et taux de chômage .....	30
1.1 B	Taux d'activité et taux d'emploi .....	30
1.1 C	Emploi et variation trimestrielle .....	31

### Chapitre 2

2.1 A	Évolution de la population en âge de travailler .....	35
2.2 A	Variation de la population en âge de travailler selon le groupe d'âge .....	36
2.2 B	Répartition de la population en âge de travailler selon le groupe d'âge, 2000 et 2008 .....	36
2.3 A	Variation de la population en âge de travailler selon le groupe d'âge, femmes .....	37
2.3 B	Répartition de la population en âge de travailler selon le groupe d'âge, femmes, 2000 et 2008 .....	37
2.4 A	Variation de la population en âge de travailler selon le groupe d'âge, hommes .....	38
2.4 B	Répartition de la population en âge de travailler selon le groupe d'âge, hommes, 2000 et 2008 .....	38
2.5 A	Évolution de la population active .....	41
2.5 B	Indice de croissance de la population active selon le sexe, (2000 = 100) .....	41
2.6 A	Variation de la population active selon le groupe d'âge .....	42
2.6 B	Répartition de la population active selon le groupe d'âge, 2000 et 2008 .....	42
2.7 A	Variation de la population active selon le groupe d'âge, femmes .....	43
2.7 B	Répartition de la population active selon le groupe d'âge, femmes, 2000 et 2008 .....	43
2.8 A	Variation de la population active selon le groupe d'âge, hommes .....	44

2.8 B	Répartition de la population active selon le groupe d'âge, hommes, 2000 et 2008 .....	44
2.9 A	Variation de la population active selon le niveau d'études .....	45
2.9 B	Répartition de la population active selon le niveau d'études, 2000 et 2008 .....	45
2.10 A	Répartition de la population active des femmes et des hommes selon le niveau d'études, 2008 .....	46
2.10 B	Répartition de la population active selon le sexe dans chacun des niveaux d'études, 2008 .....	46
2.11 A	Répartition de la population active selon le niveau d'études dans chacun des groupes d'âge, 2008 .....	47
2.12 A	Taux d'activité selon le sexe .....	50
2.13 A	Taux d'activité selon le groupe d'âge .....	50
2.14 A	Taux d'activité selon le groupe d'âge, femmes .....	51
2.14 B	Taux d'activité selon le groupe d'âge, hommes .....	51
2.14 C	Écart hommes-femmes du taux d'activité selon le groupe d'âge, 2000 et 2008 .....	51
2.15 A	Taux d'activité selon le niveau d'études, 2000 et 2008 .....	52
2.16 A	Taux d'activité selon le niveau d'études et le sexe, 2008 .....	53
2.17 A	Évolution de la population inactive .....	55
2.18 A	Répartition de la population inactive selon le groupe d'âge, 2000 et 2008 .....	56

### Chapitre 3

3.1 A	Évolution de l'emploi .....	62
3.1 B	Variation de l'emploi selon le sexe .....	62
3.1 C	Répartition de l'emploi selon le sexe, 2000 et 2008 .....	62
3.2 A	Variation de l'emploi selon le groupe d'âge .....	63
3.2 B	Répartition de l'emploi selon le groupe d'âge, 2000 et 2008 .....	63

3.3 A	Variation de l'emploi selon le groupe d'âge, femmes .....	64	3.12 D	Répartition de l'emploi à temps partiel et à temps plein selon le sexe, 2000 et 2008.....	77
3.3 B	Répartition de l'emploi selon le groupe d'âge, femmes, 2000 et 2008.....	64	3.13 A	Répartition de l'emploi à temps plein selon le groupe d'âge, 2000 et 2008 .....	78
3.4 A	Variation de l'emploi selon le groupe d'âge, hommes .....	65	3.13 B	Répartition de l'emploi à temps partiel selon le groupe d'âge, 2000 et 2008 .....	78
3.4 B	Répartition de l'emploi selon le groupe d'âge, hommes, 2000 et 2008 .....	65	3.13 C	Taux de présence de l'emploi à temps partiel dans l'emploi total selon le groupe d'âge, 2000 et 2008.....	78
3.5 A	Variation de l'emploi selon le niveau d'études.....	66	3.13 D	Variation de l'emploi à temps plein et à temps partiel entre 2000 et 2008 selon le groupe d'âge .....	78
3.5 B	Répartition de l'emploi selon le niveau d'études, 2000 et 2008 .....	66	3.14 A	Répartition de l'emploi à temps plein selon le niveau d'études, 2000 et 2008.....	79
3.6 A	Variation de l'emploi entre 2000 et 2008 selon le niveau d'études, femmes et hommes .....	67	3.14 B	Répartition de l'emploi à temps partiel selon le niveau d'études, 2000 et 2008 ....	79
3.6 B	Taux de présence des femmes dans l'emploi total selon le niveau d'études, 2000 et 2008.....	67	3.14 C	Taux de présence de l'emploi à temps partiel dans l'emploi total selon le niveau d'études .....	79
3.7 A	Variation de l'emploi selon l'industrie des biens et l'industrie des services .....	68	3.14 D	Variation de l'emploi à temps plein et à temps partiel entre 2000 et 2008 selon le niveau d'études.....	79
3.7 B	Répartition de l'emploi selon l'industrie des biens et l'industrie des services, 2000 et 2008.....	68	3.15 A	Taux de présence de l'emploi à temps partiel dans certains secteurs d'activité de l'industrie des biens, 2000 et 2008.....	80
3.8 A	Répartition des secteurs d'activité pour l'industrie des biens, 2000 et 2008 .....	69	3.16 A	Taux de présence de l'emploi à temps partiel dans les secteurs d'activité de l'industrie des services, 2000 et 2008.....	81
3.8 B	Variation de l'emploi entre 2000 et 2008 pour les secteurs d'activité de l'industrie des biens .....	69	3.17 A	Répartition de l'emploi à temps partiel selon les raisons justifiant le travail à temps partiel, 2000 et 2008.....	82
3.9 A	Répartition des secteurs d'activité pour l'industrie des services, 2000 et 2008 .....	70	3.18 A	Répartition de l'emploi entre travailleurs autonomes et employés selon le sexe, 2000 et 2008.....	86
3.9 B	Variation de l'emploi entre 2000 et 2008 pour les secteurs d'activité de l'industrie des services .....	71	3.18 B	Travailleurs autonomes selon le sexe.....	86
3.10 A	Taux de présence des femmes dans l'industrie des biens et ses secteurs d'activité 2000 et 2008.....	72	3.18 C	Employés selon le sexe.....	87
3.11 A	Taux de présence des femmes dans l'industrie des services et ses secteurs d'activité, 2000 et 2008.....	73	3.19 A	Proportion de travailleurs autonomes dans l'ensemble de l'emploi selon le groupe d'âge, 2000 et 2008.....	88
3.12 A	Évolution de l'emploi à temps plein .....	77			
3.12 B	Évolution de l'emploi à temps partiel .....	77			
3.12 C	Taux de présence de l'emploi à temps partiel dans l'emploi total selon le sexe .....	77			

3.20 A	Répartition des employés selon la taille de l'établissement, 2008 .....	89	3.27 B	Taux de croissance du nombre d'employés syndiqués et non syndiqués.....	100
3.21 A	Répartition des employés selon la taille de l'établissement pour l'industrie des biens et l'industrie des services, 2008 .....	90	3.27 C	Répartition des employés syndiqués et non syndiqués selon le sexe, 2008.....	100
3.22 A	Variation du nombre d'employés entre 2000 et 2008 selon le niveau de compétence.....	91	3.28 A	Taux de présence de l'emploi syndiqué dans le total des employés selon le groupe d'âge.....	101
3.22 B	Répartition des employés selon le niveau de compétence, 2000 et 2008.....	91	3.28 B	Variation du nombre d'employés syndiqués et non syndiqués entre 2000 et 2008 selon le groupe d'âge .....	101
3.23 A	Indice de croissance de l'emploi permanent et temporaire, (2000 = 100).....	93	3.28 C	Répartition des employés syndiqués et non syndiqués selon le groupe d'âge, 2008 .....	101
3.23 B	Variation du nombre d'employés permanents et temporaires entre 2000 et 2008 selon le sexe .....	93	3.29 A	Taux de présence de l'emploi syndiqué dans l'industrie des biens et l'industrie des services.....	102
3.23 C	Taux de présence de l'emploi temporaire selon le sexe, 2000 et 2008.....	93	3.30 A	Taux de présence de l'emploi syndiqué dans les secteurs d'activité de l'industrie des biens, 2000 et 2008.....	103
3.24 A	Répartition des employés permanents et temporaires selon le groupe d'âge, 2008 .....	94	3.31 A	Taux de présence de l'emploi syndiqué dans les secteurs d'activité de l'industrie des services, 2000 et 2008 .....	104
3.24 B	Variation entre 2000 et 2008 du nombre d'employés permanents et temporaires selon le groupe d'âge.....	94	3.32 A	Taux de présence de l'emploi syndiqué selon la taille de l'établissement, 2000 et 2008.....	105
3.25 A	Taux de présence de l'emploi atypique dans l'emploi total selon le sexe, 2000 et 2008.....	96	3.32 B	Variation du nombre d'employés syndiqués et non syndiqués entre 2000 et 2008 selon la taille de l'établissement .....	105
3.25 B	Répartition de l'emploi typique et atypique selon le sexe, 2008 .....	96	3.32 C	Répartition des employés syndiqués et non syndiqués selon la taille de l'établissement, 2008 .....	105
3.26 A	Taux de présence de l'emploi atypique dans l'emploi total selon le groupe d'âge, 2000 et 2008 .....	97	3.33 A	Indice de l'évolution de l'emploi dans le secteur public et le secteur privé, (2000 = 100).....	110
3.26 B	Indice de la croissance de l'emploi atypique selon le groupe d'âge, (2000 = 100).....	97	3.33 B	Proportion d'employés dans le secteur public par rapport à l'ensemble des employés .....	110
3.26 C	Répartition de l'emploi typique et atypique selon le groupe d'âge, 2008 .....	97	3.33 C	Emploi dans le secteur public selon le sexe .....	111
3.27 A	Taux de présence de l'emploi syndiqué dans le total des employés selon le sexe .....	100	3.33 D	Répartition de l'emploi des femmes et des hommes selon le secteur d'appartenance, 2000 et 2008 .....	111



4.5 A	Variation du nombre de chômeurs entre 2000 et 2008 selon le niveau d'études.....	138
4.5 B	Répartition des chômeurs selon le niveau d'études, 2000 et 2008.....	138
4.6 A	Durée moyenne du chômage selon le sexe .....	140
4.7 A	Durée moyenne du chômage selon le groupe d'âge.....	140
4.8 A	Chômeurs selon la strate de durée .....	141
4.8 B	Proportion des chômeurs depuis 27 semaines et plus selon le sexe .....	141
4.9 A	Proportion de chômeurs depuis 27 semaines et plus selon le groupe d'âge.....	142
4.10 A	Proportion de chômeurs de longue durée selon le sexe .....	143
4.11 A	Proportion de chômeurs de longue durée selon le groupe d'âge .....	144
4.12 A	Répartition des chercheurs d'emploi selon l'activité antérieure, 2000 et 2008.....	146
4.12 B	Répartition des chercheurs d'emploi selon l'activité antérieure, femmes et hommes, 2000 et 2008 .....	146
4.13 A	Taux de chômage selon le sexe.....	149
4.14 A	Taux de chômage selon le groupe d'âge.....	149
4.15 A	Taux de chômage selon le groupe d'âge, femmes.....	150
4.15 B	Taux de chômage selon le groupe d'âge, hommes .....	150
4.15 C	Écart hommes-femmes du taux de chômage selon le groupe d'âge, 2000 et 2008.....	150
4.16 A	Taux de chômage selon le niveau d'études.....	151
4.16 B	Variation du taux de chômage entre 2000 et 2008 selon le niveau d'études ...	151
4.17 A	Variation du taux de chômage entre 2000 et 2008 selon le niveau d'études et le sexe.....	152

## Chapitre 5

5.1 A	Variation de la population en âge de travailler entre 2000 et 2008 selon la région administrative.....	156
5.1 B	Répartition de la population en âge de travailler selon la région administrative, 2000 et 2008 .....	157
5.3 A	Variation de la population active entre 2000 et 2008 selon la région administrative.....	164
5.3 B	Répartition de la population active selon la région administrative, 2000 et 2008.....	165
5.4 A	Répartition de la population active selon le sexe et la région administrative, 2007 .....	168
5.6 A	Variation de l'emploi entre 2000 et 2008 selon la région administrative ....	178
5.6 B	Répartition de l'emploi selon la région administrative, 2000 et 2008 .....	179
5.7 A	Répartition de l'emploi selon le sexe et la région administrative, 2008.....	182
5.9 A	Répartition de l'emploi selon l'industrie et la région administrative, 2008 .....	190
5.10 A	Répartition de l'emploi selon le régime de travail et la région administrative, 2008 .....	194
5.11 A	Variation du nombre de chômeurs entre 2000 et 2008 selon la région administrative.....	198
5.11 B	Répartition du nombre de chômeurs selon la région administrative, 2000 et 2008.....	199
5.12 A	Taux de chômage selon la région administrative, 2008.....	202
5.12 B	Variation du taux de chômage entre 2000 et 2008 selon la région administrative.....	203
5.13 A	Taux de chômage selon le sexe et la région administrative, 2008.....	204
5.13 B	Écart hommes-femmes du taux de chômage selon la région administrative, 2000 et 2008 .....	205

5.15 A	Taux d'activité selon la région administrative, 2008.....	210	6.11 A	Répartition de l'emploi selon l'industrie, pour les régions canadiennes, 2000 et 2008.....	242
5.15 B	Variation du taux d'activité entre 2000 et 2008 selon la région administrative.....	211	6.12 A	Répartition de l'emploi selon le lien d'emploi, pour les régions canadiennes, 2000 et 2008.....	243
5.16 A	Taux d'activité selon le sexe et la région administrative, 2008.....	212	6.13 A	Répartition de l'emploi selon le régime de travail, pour les régions canadiennes, 2000 et 2008 .....	244
5.16 B	Écart hommes-femmes du taux d'activité selon la région administrative, 2000 et 2008 .....	213	6.14 A	Indice de croissance du nombre de chômeurs selon les régions du Canada (2000 = 100).....	246
5.18 A	Taux d'emploi selon la région administrative, 2008.....	218	6.14 B	Répartition des chômeurs selon les régions du Canada, 2000 et 2008 ....	246
5.18 B	Variation du taux d'emploi entre 2000 et 2008 selon la région administrative.....	219	6.15 A	Taux de chômage selon les régions du Canada .....	250
5.19 A	Taux d'emploi selon le sexe et la région administrative, 2008.....	220	6.16 A	Taux de chômage des femmes selon les régions du Canada.....	252
5.19 B	Écart hommes-femmes du taux d'emploi selon la région administrative, 2000 et 2008 .....	221	6.16 B	Taux de chômage des hommes selon les régions du Canada.....	252
<b>Chapitre 6</b>			6.16 C	Écart hommes-femmes du taux de chômage selon les régions du Canada, 2000 et 2008.....	253
6.1 A	Indice de croissance de la population en âge de travailler selon les régions du Canada (2000 = 100).....	227	6.17 A	Taux de chômage des 15-24 ans selon les régions du Canada.....	254
6.1 B	Répartition de la population en âge de travailler selon les régions du Canada, 2000 et 2008.....	227	6.17 B	Taux de chômage des 25-44 ans selon les régions du Canada.....	254
6.3 A	Indice de croissance de la population active selon les régions du Canada (2000 = 100).....	231	6.17 C	Taux de chômage des 45-54 ans selon les régions du Canada.....	255
6.3 B	Répartition de la population active selon les régions du Canada, 2000 et 2008.....	231	6.17 D	Taux de chômage des 55 ans et plus selon les régions du Canada.....	255
6.4 A	Taux de présence des femmes dans la population active selon les régions du Canada, 2000 et 2008.....	232	6.18 A	Taux de chômage des personnes sans diplôme d'études secondaires selon les régions du Canada.....	256
6.7 A	Indice de la croissance de l'emploi selon les régions du Canada, (2000 = 100).....	238	6.18 B	Taux de chômage des personnes ayant un diplôme d'études secondaires selon les régions du Canada.....	256
6.7 B	Répartition de l'emploi selon les régions du Canada, 2000 et 2008.....	238	6.18 C	Taux de chômage des personnes ayant fait des études postsecondaires selon les régions du Canada.....	257
6.8 A	Taux de présence des femmes dans l'emploi selon les régions du Canada, 2000 et 2008.....	239	6.18 D	Taux de chômage des diplômés universitaires selon les régions du Canada .....	257

6.19 A	Taux d'activité selon les régions du Canada .....	260
6.20 A	Taux d'activité des femmes selon les régions du Canada.....	262
6.20 B	Taux d'activité des hommes selon les régions du Canada.....	262
6.20 C	Écart hommes-femmes du taux d'activité selon les régions du Canada, 2000 et 2008.....	263
6.21 A	Taux d'activité des 15-24 ans selon les régions du Canada.....	264
6.21 B	Taux d'activité des 25-44 ans selon les régions du Canada.....	264
6.21 C	Taux d'activité des 45-54 ans selon les régions du Canada.....	265
6.21 D	Taux d'activité des 55 ans et plus selon les régions du Canada.....	265
6.22 A	Taux d'emploi selon les régions du Canada .....	268
6.23 A	Taux d'emploi des femmes selon les régions du Canada.....	270
6.23 B	Taux d'emploi des hommes selon les régions du Canada.....	270
6.23 C	Écart hommes-femmes du taux d'emploi selon les régions du Canada, 2000 et 2008.....	271
6.24 A	Taux d'emploi des 15-24 ans selon les régions du Canada.....	272
6.24 B	Taux d'emploi des 25-44 ans selon les régions du Canada.....	272
6.24 C	Taux d'emploi des 45-54 ans selon les régions du Canada.....	273
6.24 D	Taux d'emploi des 55 ans et plus selon les régions du Canada.....	273



*L'Annuaire québécois des statistiques du travail* a pour objectif de présenter un portrait de l'état du marché du travail ainsi que des conditions et de la dynamique du travail au Québec, à raison de deux numéros par année. Le premier volume, paru en 2005, faisait une analyse historique de ces éléments. Par la suite, les volumes 2 et 3 ont bonifié l'Annuaire en ajoutant notamment des sections sur les régions administratives québécoises et sur les régions canadiennes. Pour sa part, le présent volume offre une mise à jour des indicateurs présentés dans les volumes antérieurs, et ce, sous la même forme afin de faciliter le suivi d'une année à l'autre.

Tandis que le deuxième numéro sera consacré aux conditions et à la dynamique du travail, le premier aborde plutôt les indicateurs relatifs au marché du travail. Le présent numéro comprend six chapitres. Le contenu de l'Annuaire ainsi que sa structure d'analyse précèdent le premier chapitre. Le chapitre 1 présente un portrait global de la situation du marché du travail au Québec en 2008.

Les cinq chapitres suivants couvrent la période 2000-2008. Le chapitre 2 traite de la population en âge de travailler. Il y est notamment question de la population active et inactive de même que du taux d'activité. Le chapitre 3 présente l'évolution de l'emploi selon plusieurs dimensions telles que le régime de travail (temps plein, temps partiel), le lien d'emploi (employés, travailleurs autonomes) et le secteur d'appartenance (public, privé). Le chapitre 4 porte sur la situation du chômage au Québec. Le taux de chômage et la durée du chômage y sont, entre autres, analysés. Le chapitre 5 brosse un portrait de la situation du marché du travail dans les différentes régions administratives du Québec et présente les principaux indicateurs du marché du travail. Finalement, le chapitre 6 porte sur le marché du travail dans les régions du Canada. Des résultats propres à cinq régions y sont fournis, soit l'Atlantique (Nouvelle-Écosse, Terre-Neuve-et-Labrador, Île-du-Prince-Édouard et Nouveau-Brunswick), le Québec, l'Ontario, les Prairies (Alberta, Manitoba et Saskatchewan) et la Colombie-Britannique.



## Contenu de l'Annuaire

Le tableau 1 présente la structure actuelle de l'Annuaire québécois des statistiques du travail. Cet Annuaire est composé de 8 thèmes et 31 indicateurs. Les trois premiers thèmes portent sur les principaux indicateurs du marché du travail (voir figure 1), alors que les thèmes 4 à 8 abordent plus spécifiquement les conditions et la dynamique du travail. D'autres thèmes ou indicateurs pourraient se rajouter ultérieurement.

Le premier thème a trait à la population en âge de travailler, soit celle de 15 ans et plus. Dans ce thème, les indicateurs couvrent la population active et la population inactive. Le deuxième thème traite spécifiquement de l'emploi selon diverses caractéristiques. Le troisième est consacré au phénomène du chômage, c'est-à-dire la situation des personnes qui sont activement à la recherche d'un

**Tableau 1**      **Structure de l'Annuaire québécois des statistiques du travail**

<b>Principaux indicateurs du marché du travail – N° 1</b>	<b>Principaux indicateurs des conditions et de la dynamique du travail – N° 2</b>
<b>Thème 1 — Population en âge de travailler<sup>1</sup></b> <ul style="list-style-type: none"><li>• Population en âge de travailler</li><li>• Population active</li><li>• Taux d'activité</li><li>• Population inactive</li></ul> <b>Thème 2 — Emploi</b> <ul style="list-style-type: none"><li>• Emploi</li><li>• Taux d'emploi</li><li>• Cumul d'emplois</li></ul> <b>Thème 3 — Chômage</b> <ul style="list-style-type: none"><li>• Chômeurs</li><li>• Durée du chômage</li><li>• Activités antérieures des chercheurs d'emploi</li><li>• Taux de chômage</li></ul>	<b>Thème 4 — Rémunération</b> <ul style="list-style-type: none"><li>• Rémunération horaire</li><li>• Rémunération hebdomadaire</li><li>• Rémunération annuelle</li><li>• Rémunération au taux du salaire minimum</li></ul> <b>Thème 5 — Durée du travail</b> <ul style="list-style-type: none"><li>• Heures hebdomadaires habituelles</li><li>• Horaire de travail habituel (court/normal/long)</li><li>• Durée du travail réelle</li></ul> <b>Thème 6 — Mouvements de main-d'œuvre</b> <ul style="list-style-type: none"><li>• Cessations d'emploi</li><li>• Raisons des cessations d'emploi</li><li>• Durée moyenne de l'emploi</li><li>• Âge moyen de la prise de la retraite</li></ul> <b>Thème 7 — Arrêts de travail</b> <ul style="list-style-type: none"><li>• Conflits de travail</li><li>• Travailleurs touchés</li><li>• Jours-personnes non travaillés</li><li>• Ratio du temps non travaillé</li></ul> <b>Thème 8 — Santé et sécurité du travail</b> <ul style="list-style-type: none"><li>• Dossiers de lésion professionnelle ouverts et acceptés</li><li>• Taux de lésion professionnelle</li><li>• Dossiers de décès inscrits et acceptés</li><li>• Dossiers du programme « Pour une maternité sans danger »</li></ul>

1. Selon Statistique Canada, la population en âge de travailler exclut les personnes qui vivent dans les réserves indiennes, les membres à temps plein des Forces armées et les pensionnaires d'établissements.

emploi. Le quatrième thème est consacré à l'étude de la rémunération alors que le cinquième s'attarde à la durée du travail. La rémunération est analysée selon trois niveaux (horaire, hebdomadaire et annuelle), tandis que la durée du travail porte sur le temps habituellement et réellement travaillé. Le sixième thème traite des mouvements de main-d'œuvre. Il est question ici des mouvements d'entrée et de sortie du marché du travail, qu'ils soient volontaires ou involontaires. Le septième thème porte sur les conflits de travail et leur impact pour ce qui est des travailleurs

touchés et du temps non travaillé. Enfin, le dernier thème concerne la santé et la sécurité du travail. Il s'agit d'indicateurs clés sur les lésions professionnelles et le programme « Pour une maternité sans danger ».

Le tableau II qui suit présente le détail des 12 variables d'analyse retenues dans le numéro 1 de l'Annuaire québécois des statistiques du travail. Celles-ci sont regroupées selon les caractéristiques de l'employé, de l'emploi et du milieu de travail.

**Figure 1**  
**Principaux indicateurs du marché du travail**

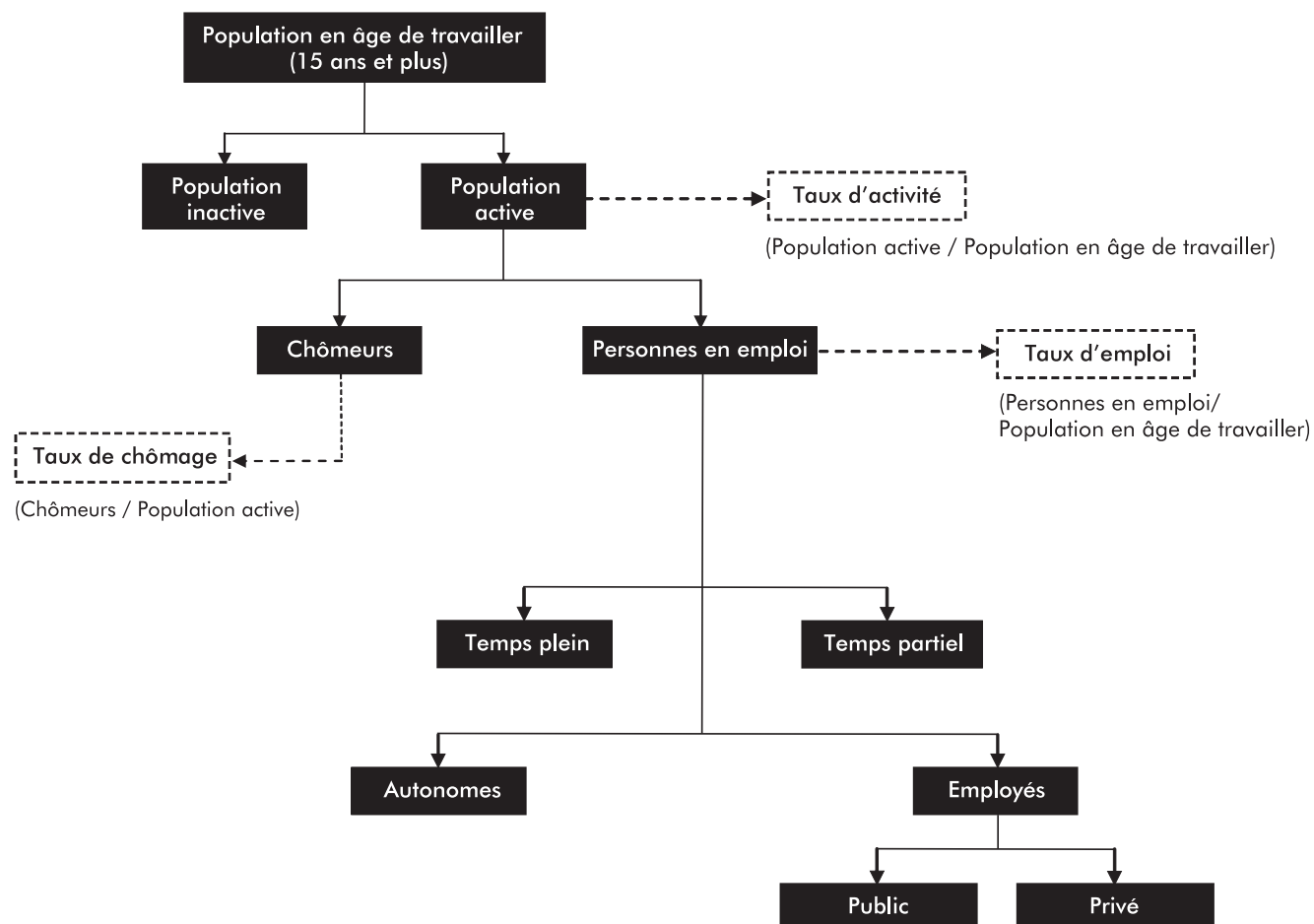

**Tableau II Liste des variables d'analyse<sup>1</sup> selon trois catégories**

<b><u>Caractéristiques de l'employé</u></b>	<b><u>Caractéristiques du milieu de travail</u></b>
<b>Sexe</b> Hommes Femmes	<b>Couverture syndicale<sup>2</sup></b> Syndiqué Non syndiqué
<b>Groupe d'âge</b> 15-24 ans 25-44 ans 45-54 ans 55 ans et plus	<b>Taille de l'établissement</b> Moins de 20 employés Entre 20 et 99 employés Entre 100 et 500 employés Plus de 500 employés
<b>Niveau d'études</b> Sans diplôme d'études secondaires Diplôme d'études secondaires Études postsecondaires Diplôme universitaire	<b>Secteur d'appartenance</b> Public Privé
<b><u>Caractéristiques de l'emploi</u></b>	<b>Industrie</b> Industrie des biens Industrie des services
<b>Régime de travail</b> Temps plein Temps partiel	<b>Secteur d'activité</b> Primaire Services publics Construction Fabrication Commerce Transport et entreposage Finance, assurances, immobilier et location Services professionnels, scientifiques et techniques Services aux entreprises, services relatifs aux bâtiments et autres services de soutien Services d'enseignement Soins de santé et assistance sociale Information, culture et loisirs Hébergement et services de restauration Autres services Administrations publiques
<b>Lien d'emploi</b> Employés Travailleurs autonomes	
<b>Statut de l'emploi</b> Permanent Temporaire	
<b>Niveau de compétence</b> Gestion Professionnel Technique Intermédiaire Élémentaire	
<b>Forme de l'emploi</b> Typique Atypique	

1. Voir la section « Glossaire » pour une définition des variables d'analyse.

2. Lorsque l'analyse est faite selon la couverture syndicale, les employés syndiqués sont ceux qui sont couverts par une convention collective, peu importe qu'ils soient membres ou non d'un syndicat.







## 1. Portrait du marché du travail au Québec en 2008

### L'année 2008

En 2008, le marché du travail progresse modérément au Québec avec la création de 30 000 emplois (+ 0,8 %). Cette hausse permet d'atteindre un nouveau sommet historique (depuis le début de la série chronologique en 1976), soit de 3 881 700 emplois. Toutefois, le rythme de croissance de l'emploi diminue fortement comparativement à 2007 (+ 2,3 %; + 86 300). Il s'agit d'ailleurs de la croissance la plus faible depuis 2000. En 2008, 34 800 personnes s'ajoutent à la population active (+ 0,8 %). Le nombre de chômeurs augmente pour la première fois depuis 2003. Il s'agit cependant d'une faible croissance (+ 1,6 %; + 4 900). Le taux de chômage se maintient ainsi à son plus bas niveau historique pour une deuxième année consécutive (7,2 %). Le taux d'activité demeure également identique à son niveau de 2007 (65,7 %) et le taux d'emploi reste relativement stable (-0,1 point; 60,9 %).

### L'analyse selon les trimestres<sup>1</sup> de 2008

En 2008, après une croissance modeste au cours du premier trimestre (+ 4 900; + 0,1 %), l'emploi diminue au deuxième (-11 100; -0,3 %) et au troisième trimestre (-8 400; -0,2 %); il s'agit des premières baisses depuis le deuxième trimestre de 2005. Ainsi, la création d'emplois en 2008 s'observe principalement au cours du quatrième trimestre, alors qu'un gain de 20 200 emplois est noté (+ 0,5 %).

La population active augmente légèrement au premier (+ 0,2 %) et au deuxième trimestre (+ 0,1 %). Une faible baisse est enregistrée au troisième trimestre (-0,1 %), alors qu'une reprise est notée au cours des trois derniers mois de l'année (+ 0,3 %). Le nombre de chômeurs augmente au cours des trois premiers trimestres. La croissance la plus importante est constatée au deuxième trimestre (+ 4,6 %); c'est la plus forte hausse trimestrielle depuis le début de la série en 2005. Cette situation s'explique par une perte d'emplois substantielle combinée à une légère augmentation de la population active. Ainsi, au cours de ce trimestre, le taux

de chômage grimpe à 7,4 % (+ 0,3 point). Le nombre de chômeurs croît de façon plus modeste au premier (+ 0,5 %) et au troisième trimestre (+ 0,8 %). Au quatrième trimestre, l'emploi augmentant plus fortement que la population active, une baisse du nombre de chômeurs (-2,4 %) et un recul du taux de chômage (-0,2 point; 7,2 %) sont observés.

Le taux d'activité demeure stable au premier trimestre (65,9 %) et diminue légèrement au deuxième (65,8 %). À la suite d'une hausse de la population en âge de travailler combinée à une baisse de la population active, le taux d'activité se contracte à 65,5 % au troisième trimestre, son plus bas niveau de l'année. Il remonte ensuite légèrement (65,6 %) au cours des trois derniers mois de l'année. Par ailleurs, le taux d'emploi baisse de 0,1 point de pourcentage lors du premier trimestre pour se fixer à 61,2 %. La décroissance se poursuit avec des baisses de 0,3 point dans chacun des deux trimestres suivants. Ainsi, le taux d'emploi s'élève à 60,9 % au deuxième trimestre et à 60,6 % au troisième. Au cours des trois derniers mois de l'année, l'emploi croît de façon plus importante que la population en âge de travailler, ce qui occasionne une hausse du taux d'emploi; ce taux se fixe alors à 60,8 %.

1. Les données trimestrielles sont désaisonnalisées.

### 1.1 Population en âge de travailler, population active et inactive, emploi, chômeurs, taux d'activité, taux d'emploi et taux de chômage, Québec, 2000-2008

Année et trimestre <sup>1</sup>		Population en âge de travailler (15 ans et plus)			Population active			Population inactive		
		Niveau		Variation	Niveau		Variation	Niveau		Variation
		k	k		%	k		k	%	
2000		5 889,0	44,0	0,8	3 717,5	47,0	1,3	2 171,5	-3,1	-0,1
2001		5 939,9	50,9	0,9	3 771,1	53,6	1,4	2 168,8	-2,7	-0,1
2002		5 995,0	55,1	0,9	3 907,7	136,6	3,6	2 087,3	-81,5	-3,8
2003		6 049,4	54,4	0,9	3 992,8	85,1	2,2	2 056,6	-30,7	-1,5
2004		6 112,8	63,4	1,0	4 024,1	31,3	0,8	2 088,7	32,1	1,6
2005		6 182,2	69,4	1,1	4 052,7	28,6	0,7	2 129,5	40,8	2,0
2006		6 251,5	69,3	1,1	4 094,2	41,5	1,0	2 157,3	27,8	1,3
2007		6 314,5	63,0	1,0	4 150,1	55,9	1,4	2 164,4	7,1	0,3
2008		6 372,1	57,6	0,9	4 184,9	34,8	0,8	2 187,2	22,8	1,1
2005	T1	6 154,5	15,7	0,3	4 035,9	-14,2	-0,4	2 118,6	29,9	1,4
	T2	6 172,5	18,0	0,3	4 025,3	-10,6	-0,3	2 147,2	28,6	1,3
	T3	6 191,5	19,0	0,3	4 070,8	45,5	1,1	2 120,7	-26,5	-1,2
	T4	6 210,5	19,0	0,3	4 079,9	9,1	0,2	2 130,6	9,9	0,5
2006	T1	6 225,7	15,2	0,2	4 084,8	4,9	0,1	2 140,9	10,3	0,5
	T2	6 242,1	16,4	0,3	4 082,7	-2,1	-0,1	2 159,4	18,5	0,9
	T3	6 260,4	18,3	0,3	4 103,1	20,4	0,5	2 157,3	-2,1	-0,1
	T4	6 277,7	17,3	0,3	4 104,2	1,1	0,0	2 173,5	16,2	0,8
2007	T1	6 293,1	15,4	0,2	4 126,6	22,4	0,5	2 166,5	-7,0	-0,3
	T2	6 308,0	14,9	0,2	4 139,1	12,5	0,3	2 168,9	2,4	0,1
	T3	6 321,7	13,7	0,2	4 156,6	17,5	0,4	2 165,1	-3,8	-0,2
	T4	6 335,4	13,7	0,2	4 176,7	20,1	0,5	2 158,7	-6,4	-0,3
2008	T1	6 349,3	13,9	0,2	4 183,2	6,5	0,2	2 166,1	7,4	0,3
	T2	6 364,1	14,8	0,2	4 185,6	2,4	0,1	2 178,5	12,4	0,6
	T3	6 379,7	15,6	0,2	4 179,7	-5,9	-0,1	2 200,0	21,5	1,0
	T4	6 395,5	15,8	0,2	4 192,3	12,6	0,3	2 203,2	3,2	0,1

1. Données désaisonnalisées.

Source : Statistique Canada, *Enquête sur la population active*.

Traitement : Institut de la statistique du Québec.

#### 1.1 A Population active et taux de chômage

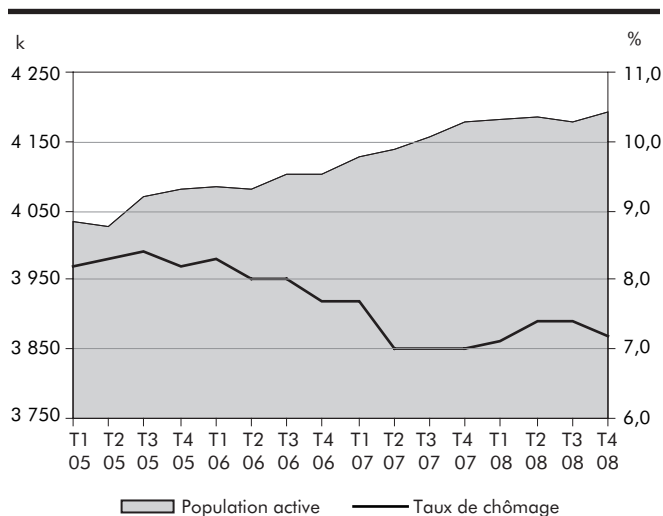

#### 1.1 B Taux d'activité et taux d'emploi

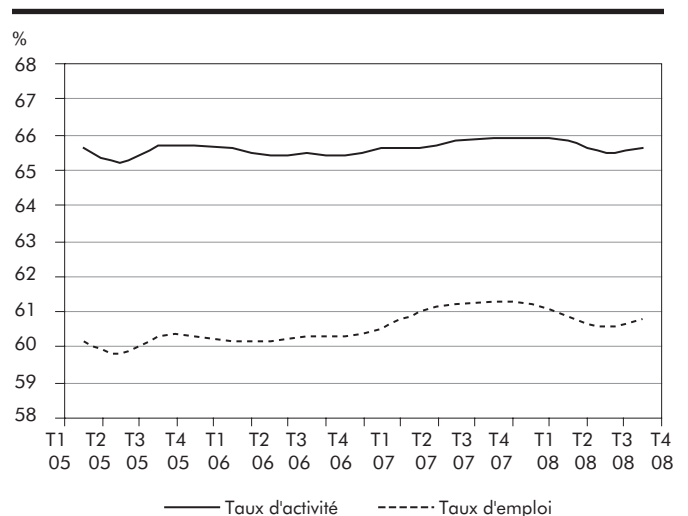

Emploi			Chômeurs			Taux de chômage	Taux d'activité	Taux d'emploi	Année et trimestre <sup>1</sup>	
Niveau	Variation		Niveau	Variation						
k	k	%	k	k	%	%				
3 402,8	74,7	2,2	314,7	-27,7	-8,1	8,5	63,1	57,8		2000
3 440,2	37,4	1,1	330,9	16,2	5,1	8,8	63,5	57,9		2001
3 569,9	129,7	3,8	337,9	7,0	2,1	8,6	65,2	59,5		2002
3 628,8	58,9	1,6	364,0	26,1	7,7	9,1	66,0	60,0		2003
3 680,5	51,7	1,4	343,7	-20,3	-5,6	8,5	65,8	60,2		2004
3 717,3	36,8	1,0	335,4	-8,3	-2,4	8,3	65,6	60,1		2005
3 765,4	48,1	1,3	328,7	-6,7	-2,0	8,0	65,5	60,2		2006
3 851,7	86,3	2,3	298,4	-30,3	-9,2	7,2	65,7	61,0		2007
3 881,7	30,0	0,8	303,3	4,9	1,6	7,2	65,7	60,9		2008
3 704,1	6,9	0,2	331,8	-21,1	-6,0	8,2	65,6	60,2	T1	2005
3 691,4	-12,7	-0,3	333,9	2,1	0,6	8,3	65,2	59,8	T2	
3 730,6	39,2	1,1	340,2	6,3	1,9	8,4	65,7	60,3	T3	
3 745,9	15,3	0,4	334,1	-6,1	-1,8	8,2	65,7	60,3	T4	
3 746,4	0,5	0,0	338,4	4,3	1,3	8,3	65,6	60,2	T1	2006
3 755,0	8,6	0,2	327,7	-10,7	-3,2	8,0	65,4	60,2	T2	
3 774,4	19,4	0,5	328,8	1,1	0,3	8,0	65,5	60,3	T3	
3 787,0	12,6	0,3	317,2	-11,6	-3,5	7,7	65,4	60,3	T4	
3 809,9	22,9	0,6	316,8	-0,4	-0,1	7,7	65,6	60,5	T1	2007
3 847,8	37,9	1,0	291,3	-25,5	-8,0	7,0	65,6	61,0	T2	
3 865,8	18,0	0,5	290,8	-0,5	-0,2	7,0	65,8	61,2	T3	
3 883,1	17,3	0,4	293,5	2,7	0,9	7,0	65,9	61,3	T4	
3 888,0	4,9	0,1	295,1	1,6	0,5	7,1	65,9	61,2	T1	2008
3 876,9	-11,1	-0,3	308,7	13,6	4,6	7,4	65,8	60,9	T2	
3 868,5	-8,4	-0,2	311,2	2,5	0,8	7,4	65,5	60,6	T3	
3 888,7	20,2	0,5	303,6	-7,6	-2,4	7,2	65,6	60,8	T4	

### 1.1 C Emploi et variation trimestrielle

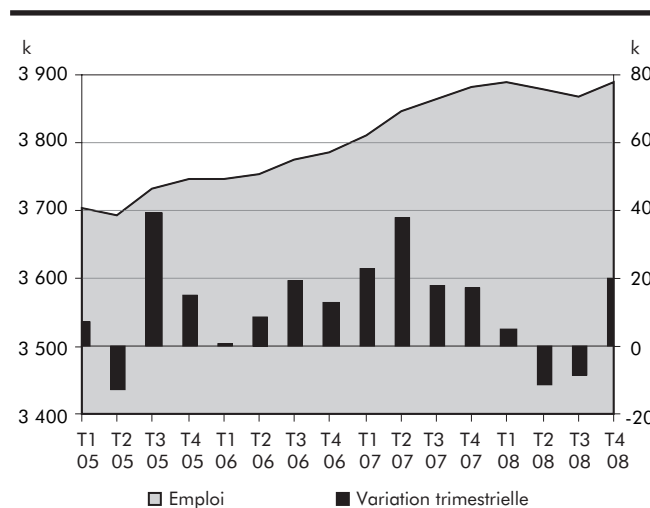



## **Population en âge de travailler au Québec, 2000-2008**

---

## 2.1 Population en âge de travailler

### Population en âge de travailler selon le sexe et le groupe d'âge (tableaux 2.1 à 2.4)

La population en âge de travailler croît de 0,9 % en 2008 pour se situer à 6 372 100 personnes. Cette croissance est légèrement inférieure à celle notée en 2007 (+ 1,0 %). Sur la période 2000-2008, une hausse de 8,2 % de la population en âge de travailler est observée. L'augmentation est similaire chez les femmes (+ 29 000) et chez les hommes (+ 28 600). De plus, à l'instar de ce qui est observé pour les autres années de la période, les femmes sont plus nombreuses (3 258 500) que les hommes (3 133 600) dans la population en âge de travailler en 2008.

La croissance la plus élevée en 2008 est notée chez le groupe des 55 ans et plus, soit une hausse de 3,0 %. Ce groupe enregistre également l'augmentation la plus forte sur la période 2000-2008 (+ 28,1 %). Cette situation s'explique par l'entrée progressive des baby-boomers dans ce groupe d'âge. Les 45-54 ans, pour leur part, connaissent la seconde croissance la plus importante en 2008 (+ 1,1 %); il s'agit cependant de la hausse la plus faible enregistrée depuis 2000 dans ce groupe. Les 15-24 ans, quant à eux, affichent une progression de 0,5 %. C'est la plus forte progression observée chez ce groupe depuis le début de la période. Malgré le fait que la population en âge de travailler augmente pour la troisième année consécutive dans ce groupe d'âge, une perte de 11 000 personnes est enregistrée entre 2000 et 2008 (- 1,1 %). Finalement, la population en âge de travailler de 25 à 44 ans diminue en 2008 (- 0,9 %). En fait, aucune hausse n'est notée dans ce groupe depuis 2000. Ainsi, de 2000 à 2008, la population de ce groupe d'âge baisse de 5,1 %, soit une réduction de 114 500 personnes. Il est donc permis de conclure que l'augmentation de

la population en âge de travailler est attribuable à la croissance de la population des 45 ans et plus et, dans une moindre mesure, à celle du nombre de personnes âgées de 15-24 ans. Comme le montrent les tableaux 2.3 et 2.4, les constats selon le sexe sont similaires à ceux observés pour l'ensemble de la population en âge de travailler.

## 2.1 Population en âge de travailler selon le sexe, Québec, 2000-2008

	Ensemble			Femmes			Hommes		
	Niveau		Variation	Niveau		Variation	Niveau		Variation
	k	k		k	k		k	k	
2000	5 889,0	44,0	0,8	3 002,3	20,6	0,7	2 886,7	23,3	0,8
2001	5 939,9	50,9	0,9	3 025,8	23,5	0,8	2 914,1	27,4	0,9
2002	5 995,0	55,1	0,9	3 052,2	26,4	0,9	2 942,8	28,7	1,0
2003	6 049,4	54,4	0,9	3 079,2	27,0	0,9	2 970,1	27,3	0,9
2004	6 112,8	63,4	1,0	3 110,3	31,1	1,0	3 002,5	32,4	1,1
2005	6 182,2	69,4	1,1	3 144,2	33,9	1,1	3 038,0	35,5	1,2
2006	6 251,5	69,3	1,1	3 178,1	33,9	1,1	3 073,4	35,4	1,2
2007	6 314,5	63,0	1,0	3 209,5	31,4	1,0	3 105,0	31,6	1,0
2008	6 372,1	57,6	0,9	3 238,5	29,0	0,9	3 133,6	28,6	0,9
Variation 2000-2008		483,1	8,2		236,2	7,9		246,9	8,6

Source : Statistique Canada, *Enquête sur la population active*.

Traitement : Institut de la statistique du Québec.

### 2.1 A Évolution de la population en âge de travailler

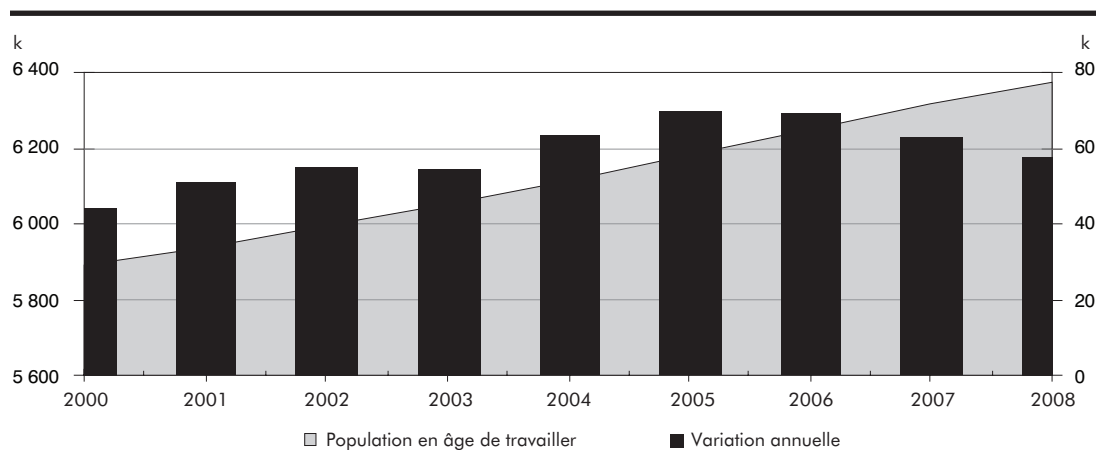

## 2.2 Population en âge de travailler selon le groupe d'âge, Québec, 2000-2008

	Ensemble			15-24 ans			25-44 ans			45-54 ans			55 ans et plus		
	Niveau		Variation	Niveau		Variation	Niveau		Variation	Niveau		Variation	Niveau		Variation
	k	k	%	k	k	%	k	k	%	k	k	%	k	k	%
2000	5 889,0	44,0	0,8	970,4	0,1	0,0	2 239,8	-25,2	-1,1	1 085,5	26,6	2,5	1 593,3	42,6	2,7
2001	5 939,9	50,9	0,9	970,0	-0,4	0,0	2 221,0	-18,8	-0,8	1 108,4	22,9	2,1	1 640,5	47,2	3,0
2002	5 995,0	55,1	0,9	964,8	-5,2	-0,5	2 205,4	-15,6	-0,7	1 130,9	22,5	2,0	1 693,9	53,4	3,3
2003	6 049,4	54,4	0,9	957,8	-7,0	-0,7	2 188,3	-17,1	-0,8	1 154,1	23,2	2,1	1 749,3	55,4	3,3
2004	6 112,8	63,4	1,0	952,8	-5,0	-0,5	2 178,8	-9,5	-0,4	1 176,3	22,2	1,9	1 804,8	55,5	3,2
2005	6 182,2	69,4	1,1	950,2	-2,6	-0,3	2 171,7	-7,1	-0,3	1 199,3	23,0	2,0	1 861,0	56,2	3,1
2006	6 251,5	69,3	1,1	950,8	0,6	0,1	2 162,1	-9,6	-0,4	1 218,3	19,0	1,6	1 920,3	59,3	3,2
2007	6 314,5	63,0	1,0	954,7	3,9	0,4	2 145,5	-16,6	-0,8	1 233,2	14,9	1,2	1 981,1	60,8	3,2
2008	6 372,1	57,6	0,9	959,4	4,7	0,5	2 125,3	-20,2	-0,9	1 246,6	13,4	1,1	2 040,9	59,8	3,0
Variation 2000-2008		483,1	8,2		-11,0	-1,1		-114,5	-5,1		161,1	14,8		447,6	28,1

Source : Statistique Canada, *Enquête sur la population active*.

Traitement : Institut de la statistique du Québec.

### 2.2 A Variation de la population en âge de travailler selon le groupe d'âge

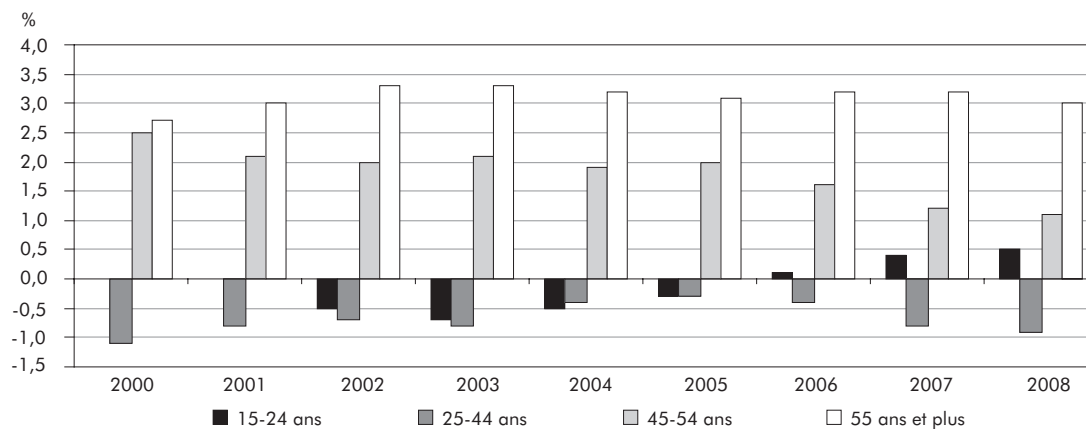

### 2.2 B Répartition de la population en âge de travailler selon le groupe d'âge, 2000 et 2008

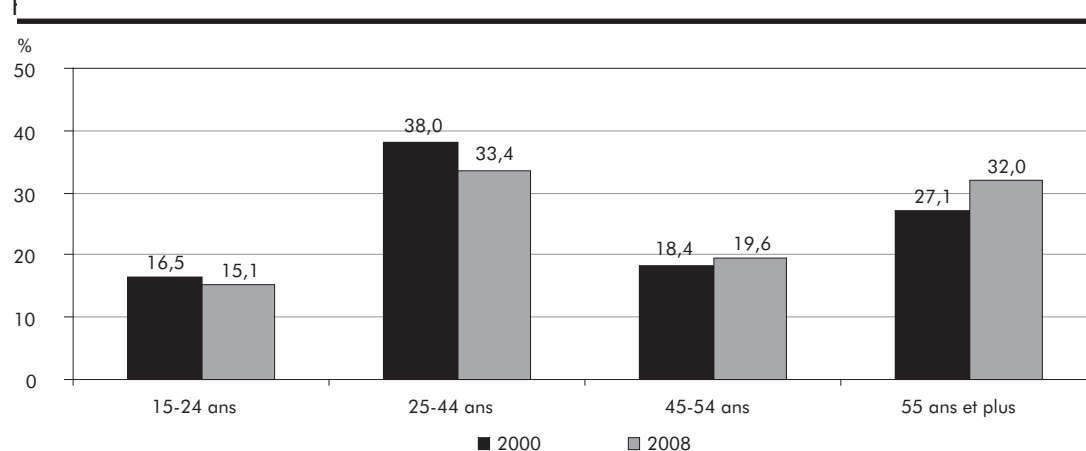

## 2.3 Population en âge de travailler selon le groupe d'âge, femmes, Québec, 2000-2008

	Ensemble		15-24 ans		25-44 ans		45-54 ans		55 ans et plus	
	Niveau	Variation	Niveau	Variation	Niveau	Variation	Niveau	Variation	Niveau	Variation
	k	%	k	%	k	%	k	%	k	%
2000	3 002,3	0,7	472,7	-0,1	1 109,7	-1,3	548,9	2,6	871,0	2,5
2001	3 025,8	0,8	472,6	0,0	1 097,9	-1,1	560,6	2,1	894,6	2,7
2002	3 052,2	0,9	470,6	-0,4	1 088,4	-0,9	571,7	2,0	921,5	3,0
2003	3 079,2	0,9	467,7	-0,6	1 079,1	-0,9	582,8	1,9	949,7	3,1
2004	3 110,3	1,0	465,4	-0,5	1 073,3	-0,5	593,6	1,9	977,9	3,0
2005	3 144,2	1,1	465,0	-0,1	1 068,9	-0,4	605,1	1,9	1 005,3	2,8
2006	3 178,1	1,1	465,5	0,1	1 064,1	-0,4	613,5	1,4	1 035,0	3,0
2007	3 209,5	1,0	467,7	0,5	1 056,0	-0,8	619,8	1,0	1 066,1	3,0
2008	3 238,5	0,9	470,4	0,6	1 046,5	-0,9	625,5	0,9	1 096,2	2,8
Variation 2000-2008		7,9		-0,5		-5,7		14,0		25,9

Source : Statistique Canada, Enquête sur la population active.

Traitement : Institut de la statistique du Québec.

### 2.3 A Variation de la population en âge de travailler selon le groupe d'âge, femmes

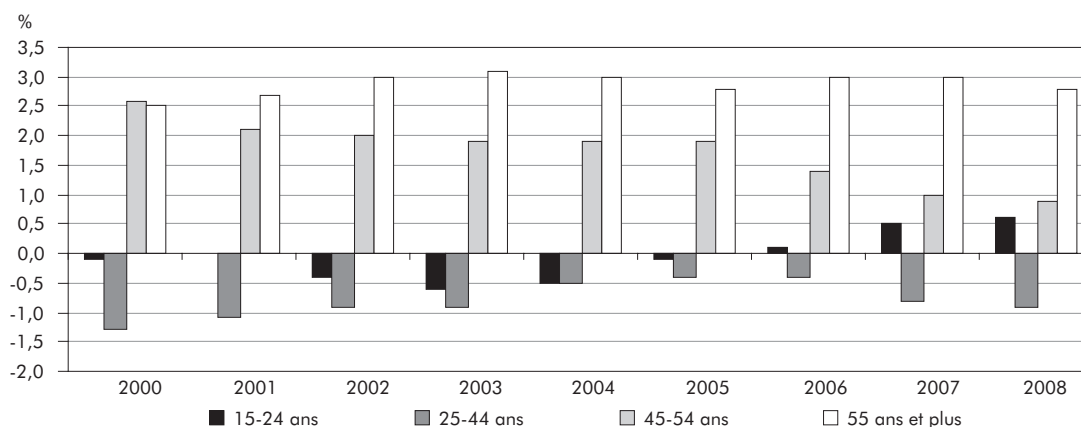

### 2.3 B Répartition de la population en âge de travailler selon le groupe d'âge, femmes, 2000 et 2008

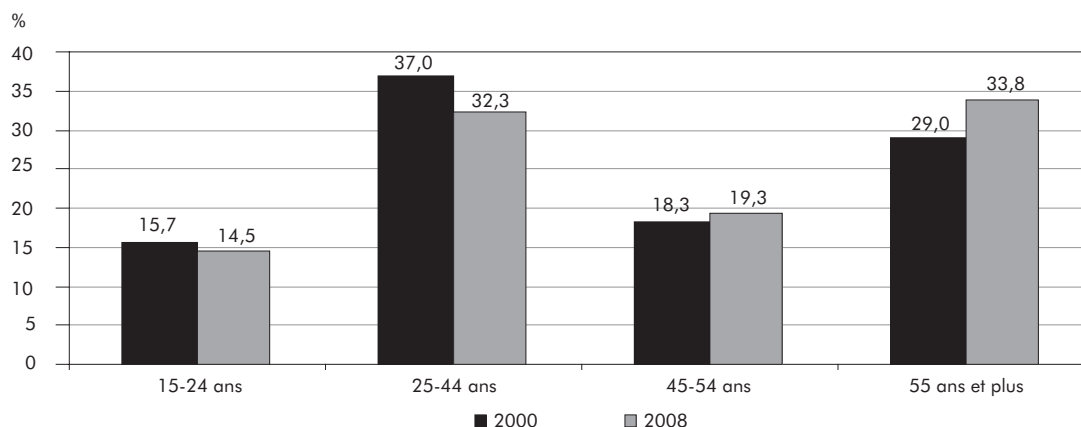

## 2.4 Population en âge de travailler selon le groupe d'âge, hommes, Québec, 2000-2008

	Ensemble		15-24 ans		25-44 ans		45-54 ans		55 ans et plus	
	Niveau	Variation	Niveau	Variation	Niveau	Variation	Niveau	Variation	Niveau	Variation
	k	%	k	%	k	%	k	%	k	%
2000	2 886,7	0,8	497,8	0,1	1 130,1	-1,0	536,6	2,4	722,3	3,0
2001	2 914,1	0,9	497,4	-0,1	1 123,0	-0,6	547,7	2,1	745,9	3,3
2002	2 942,8	1,0	494,2	-0,6	1 117,0	-0,5	559,2	2,1	772,3	3,5
2003	2 970,1	0,9	490,1	-0,8	1 109,2	-0,7	571,3	2,2	799,6	3,5
2004	3 002,5	1,1	487,4	-0,6	1 105,5	-0,3	582,7	2,0	826,9	3,4
2005	3 038,0	1,2	485,2	-0,5	1 102,8	-0,2	594,2	2,0	855,7	3,5
2006	3 073,4	1,2	485,3	0,0	1 098,0	-0,4	604,7	1,8	885,3	3,5
2007	3 105,0	1,0	487,0	0,4	1 089,5	-0,8	613,5	1,5	915,1	3,4
2008	3 133,6	0,9	489,0	0,4	1 078,9	-1,0	621,1	1,2	944,6	3,2
Variation 2000-2008		8,6		-1,8		-4,5		15,7		30,8

Source : Statistique Canada, *Enquête sur la population active*.

Traitement : Institut de la statistique du Québec.

### 2.4 A Variation de la population en âge de travailler selon le groupe d'âge, hommes

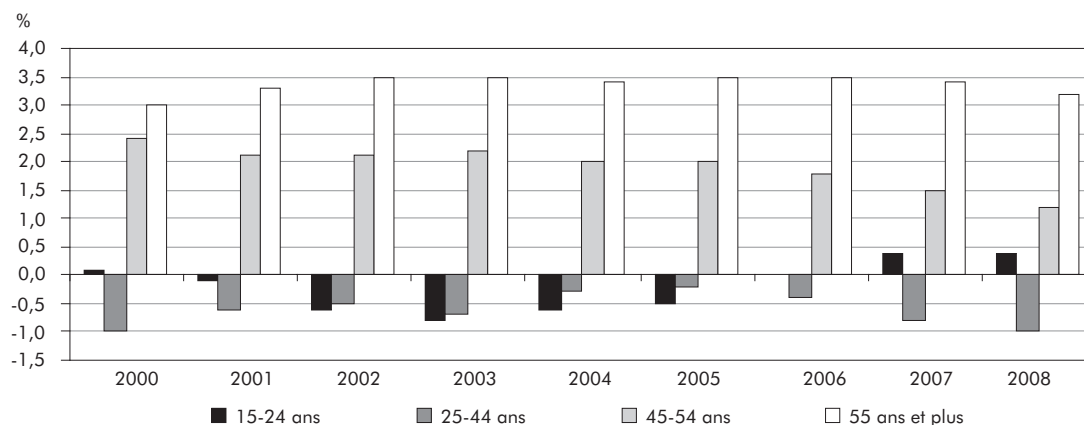

### 2.4 B Répartition de la population en âge de travailler selon le groupe d'âge, hommes, 2000 et 2008

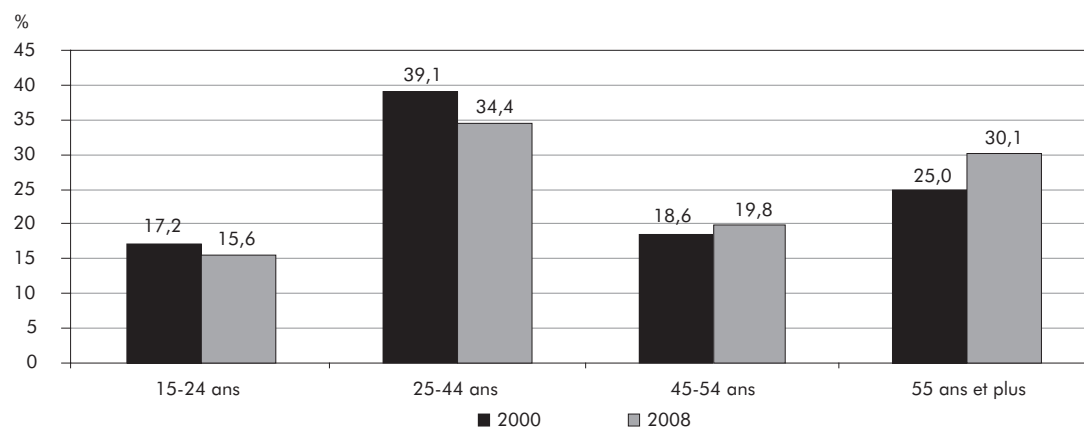

## 2.2 Population active

### Population active selon le sexe et le groupe d'âge (tableaux 2.5 à 2.8)

En 2008, la population active augmente de 34 800 personnes (+ 0,8%), pour atteindre 4 184 900, un sommet depuis 1976. Cette hausse figure cependant parmi les plus faibles observées depuis 2000. À l'instar de ce qui est observé les années précédentes, les femmes sont les principales responsables de la croissance de la population active. En effet, une hausse de 1,1 % (20 900 personnes) est notée dans ce groupe. Le nombre d'hommes, quant à lui, augmente environ deux fois moins rapidement (+ 0,6%; + 13 900). De plus, bien que la population active soit toujours majoritairement constituée d'hommes (52,7%), cette tendance s'amenuise depuis le début de la série. De fait, les femmes représentent une part de plus en plus grande de la population active : leur proportion passe de 45,2 % en 2000 à 47,3 % en 2008.

Sur la période 2000-2008, la population active croît de 467 400 personnes, soit une augmentation de 12,6 %. Avec un taux de croissance de 17,9 % (+ 300 200 personnes), les femmes connaissent une hausse environ deux fois plus importante que les hommes (+ 8,2%; + 167 200).

La hausse de la population active la plus forte en 2008 se retrouve chez les 55 ans et plus (+ 4,6%; + 26 900 personnes). Cette augmentation s'explique, en partie, par la hausse relativement importante de la population en âge de travailler dans ce groupe d'âge. Il s'agit toutefois de la croissance la plus faible observée dans ce groupe depuis le début de la période. La deuxième plus élevée est notée chez les 15-24 ans (+ 2,1 %); les 45-54 ans arrivent troisième à ce chapitre (+ 1,1 %). Finalement, tout comme il a été observé pour la population en âge de travailler, la population active de 25 à 44 ans est la seule à enregistrer un recul en 2008 (-0,9%).

Sur l'ensemble de la période 2000-2008, la croissance de la population active la plus importante est notée chez les 55 ans et plus, soit une augmentation de 72,5 %. Avec une hausse de 110,4 % sur la série, les femmes sont les principales responsables de cette progression. Quant à la population active masculine de 55 ans et plus, elle connaît une croissance de

50,2 %. La population active de 45-54 ans enregistre également une augmentation notable (+ 23,0 %). Cette fois encore, la hausse concerne davantage les femmes (+ 28,5 % pour les femmes contre + 18,3 % pour les hommes). La population active de 15-24 ans, pour sa part, croît de 9,2 %. La hausse est de 15,5 % chez les femmes contre 3,8 % chez les hommes. Enfin, une baisse de 4,0 % de la population active masculine de 25-44 ans combinée à une réduction de 0,1 % chez les femmes du même âge entraîne une diminution de 2,2 % dans l'ensemble de la population active de ce groupe d'âge.

### Population active selon le niveau d'études (tableaux 2.9 à 2.11)

En 2008, les personnes détenant un diplôme d'études postsecondaires sont les seules à enregistrer une hausse de leur population active (+ 4,3 %). Celle-ci franchit ainsi le cap des 2 000 000 (2 039 100 personnes) pour la première fois de la période 1976-2008. Pour leur part, les titulaires d'un diplôme d'études secondaires connaissent la plus forte baisse en 2008, soit un recul de 3,6 %. Les diplômés universitaires voient, quant à eux, leur population active diminuer de 2,4 %; il s'agit de la première baisse enregistrée depuis le début de la série. Finalement, la population active des personnes ne détenant pas de diplôme d'études secondaires montre une régression de 0,5 %.

Entre 2000 et 2008, la population active augmente chez les titulaires de diplômes d'études postsecondaires et universitaires, soit des hausses notables de 24,6 % et de 29,0 % respectivement. Quant aux personnes détenant un diplôme d'études secondaires et à celles n'ayant pas terminé leurs études secondaires, elles affichent des diminutions respectives de 1,6 % et de 16,4 %. La croissance de la population qui possède au moins un diplôme d'études postsecondaires occasionne, à elle seule, une hausse de 12,6 % dans l'ensemble de la population active sur la période.

Depuis 2000, le niveau de scolarité de la population active augmente. En effet, le taux de la population active détenant un diplôme d'études postsecondaires et plus, qui atteignait 62,4 % en 2000, est passé à 69,8 % en 2008, soit une augmentation de 7,4 points

de pourcentage. Par ailleurs, les diplômés d'études secondaires ou moins voient leur part dans la population active passer de 37,6 % en 2000 à 30,2 % en 2008. Cette diminution est attribuable en grande partie aux personnes sans diplôme d'études secondaires. De fait, de 2000 à 2008, ces personnes connaissent une baisse de 5,2 points de pourcentage, comparativement à 2,2 points chez les titulaires d'un diplôme d'études secondaires.

Sur la période, l'augmentation de la population active chez les titulaires de diplômes d'études postsecondaires et universitaires s'observe pour les deux sexes. Cependant, les femmes y contribuent davantage que les hommes. En effet, de 2000 à 2008, la population de femmes possédant des diplômes d'études postsecondaires et universitaires croît respectivement de 28,1 % et de 39,2 %, comparativement à 21,5 % et 19,7 % chez les hommes. Par ailleurs, en 2008, 72,4 % des femmes détiennent un niveau d'études égal ou supérieur aux études postsecondaires, comparativement à 67,5 % pour les hommes. Autre fait intéressant, toujours en 2008, les femmes détenant un diplôme d'études universitaires sont plus nombreuses que les hommes.

D'importantes variations sont notées lorsque le niveau d'études est croisé avec les groupes d'âge. En effet, entre 2000 et 2008, la population active sans diplôme d'études secondaires augmente chez les 15-24 ans (+ 14,1 %), tandis qu'une diminution est observée dans tous les autres groupes, particulièrement chez les 25-44 ans (- 36,9 %). Chez les titulaires d'un diplôme d'études secondaires, l'unique baisse est observée chez les 25-44 ans, soit une baisse notable de 34,5 %. Le groupe des 55 ans et plus fait plus que doubler sa population active sur la période (+ 106,6 %), alors que les 15-24 ans et les 45-54 ans voient la leur croître respectivement de 4,6 % et de 22,5 %. Finalement, la population active chez les personnes titulaires de diplômes d'études postsecondaires et universitaires connaît une croissance dans tous les groupes d'âge, notamment chez les 55 ans et plus avec des augmentations respectives de 130,9 % et 119,2 %.

En 2008, la majorité de la population active détient un diplôme d'études postsecondaires ou plus. L'analyse de la répartition de la population active selon le niveau d'études révèle que la proportion de personnes détenant un diplôme d'études postsecondaires ou universitaires diminue à mesure que l'âge augmente; cette tendance s'observe à partir du groupe des 25-44 ans. Ainsi, 79,1 % des 25-44 ans, 65,6 % des 45-54 ans et 61,1 % des 55 ans et plus détiennent de tels diplômes. Par ailleurs, la proportion de personnes sans diplôme d'études secondaires s'établit à 9,5 % chez les 25-44 ans, à 14,7 % chez les 45-54 ans et à 20,4 % chez les 55 ans et plus. Le groupe des 15-24 ans, pour sa part, étant composé d'individus plus jeunes et donc moins susceptibles d'avoir terminé leurs études, enregistre la proportion la plus élevée de personnes sans diplôme d'études secondaires, soit 25,6 %.

## 2.5 Population active selon le sexe, Québec, 2000-2008

	Ensemble			Femmes			Hommes		
	Niveau	Variation		Niveau	Variation		Niveau	Variation	
	k	k	%	k	k	%	k	k	%
2000	3 717,5	47,0	1,3	1 679,7	35,9	2,2	2 037,8	11,1	0,5
2001	3 771,1	53,6	1,4	1 710,5	30,8	1,8	2 060,6	22,8	1,1
2002	3 907,7	136,6	3,6	1 782,2	71,7	4,2	2 125,5	64,9	3,1
2003	3 992,8	85,1	2,2	1 846,1	63,9	3,6	2 146,7	21,2	1,0
2004	4 024,1	31,3	0,8	1 865,3	19,2	1,0	2 158,8	12,1	0,6
2005	4 052,7	28,6	0,7	1 884,2	18,9	1,0	2 168,5	9,7	0,4
2006	4 094,2	41,5	1,0	1 909,9	25,7	1,4	2 184,3	15,8	0,7
2007	4 150,1	55,9	1,4	1 959,0	49,1	2,6	2 191,1	6,8	0,3
2008	4 184,9	34,8	0,8	1 979,9	20,9	1,1	2 205,0	13,9	0,6
Variation 2000-2008		467,4	12,6		300,2	17,9		167,2	8,2

Source : Statistique Canada, *Enquête sur la population active*.

Traitement : Institut de la statistique du Québec.

### 2.5 A Évolution de la population active

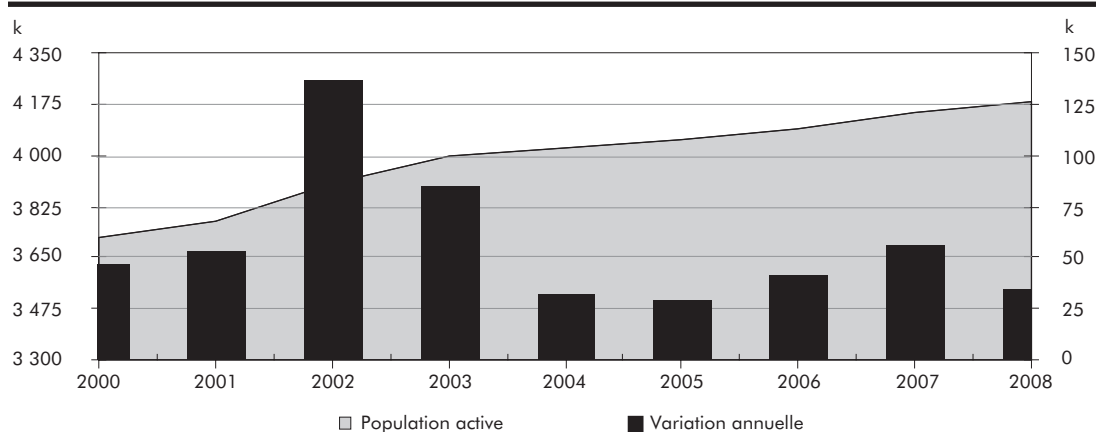

### 2.5 B Indice de croissance de la population active selon le sexe, (2000 = 100)

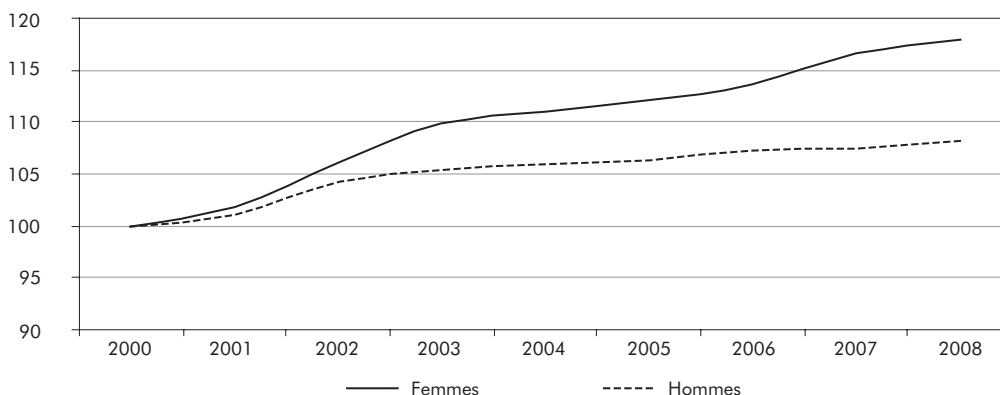

## 2.6 Population active selon le groupe d'âge, Québec, 2000-2008

	Ensemble			15-24 ans			25-44 ans			45-54 ans			55 ans et plus		
	Niveau		Variation	Niveau		Variation	Niveau		Variation	Niveau		Variation	Niveau		Variation
	k	k		k	k		k	k		k	k		k	k	
2000	3 717,5	47,0	1,3	594,5	13,7	2,4	1 906,2	-11,3	-0,6	864,3	25,4	3,0	352,5	19,2	5,8
2001	3 771,1	53,6	1,4	607,3	12,8	2,2	1 896,4	-9,8	-0,5	897,8	33,5	3,9	369,6	17,1	4,9
2002	3 907,7	136,6	3,6	640,3	33,0	5,4	1 915,2	18,8	1,0	939,0	41,2	4,6	413,2	43,6	11,8
2003	3 992,8	85,1	2,2	655,0	14,7	2,3	1 907,6	-7,6	-0,4	966,3	27,3	2,9	463,8	50,6	12,2
2004	4 024,1	31,3	0,8	643,8	-11,2	-1,7	1 903,8	-3,8	-0,2	982,2	15,9	1,6	494,3	30,5	6,6
2005	4 052,7	28,6	0,7	629,4	-14,4	-2,2	1 889,0	-14,8	-0,8	1 016,4	34,2	3,5	517,9	23,6	4,8
2006	4 094,2	41,5	1,0	629,0	-0,4	-0,1	1 885,7	-3,3	-0,2	1 032,4	16,0	1,6	547,1	29,2	5,6
2007	4 150,1	55,9	1,4	635,5	6,5	1,0	1 881,4	-4,3	-0,2	1 052,0	19,6	1,9	581,2	34,1	6,2
2008	4 184,9	34,8	0,8	649,1	13,6	2,1	1 864,6	-16,8	-0,9	1 063,1	11,1	1,1	608,1	26,9	4,6
Variation 2000-2008		467,4	12,6		54,6	9,2		-41,6	-2,2		198,8	23,0		255,6	72,5

Source : Statistique Canada, *Enquête sur la population active*.

Traitement : Institut de la statistique du Québec.

### 2.6 A Variation de la population active selon le groupe d'âge

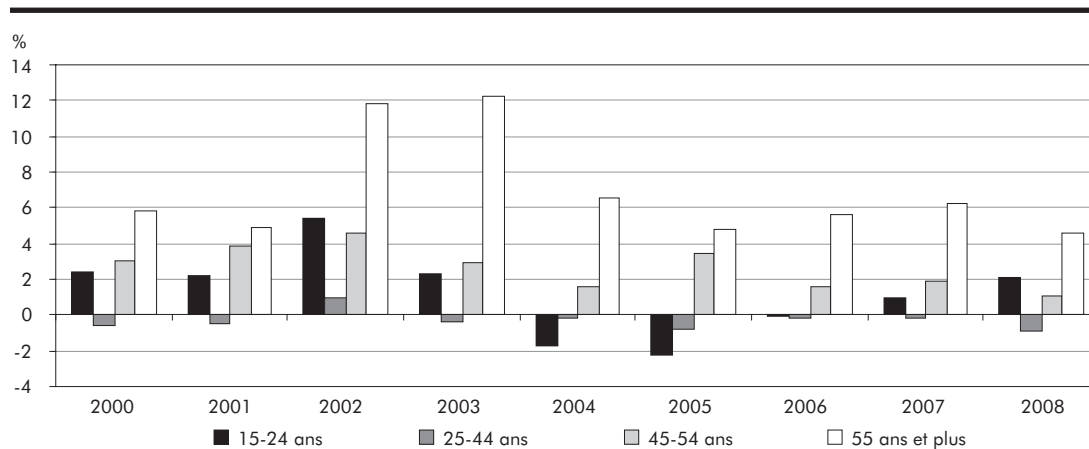

### 2.6 B Répartition de la population active selon le groupe d'âge, 2000 et 2008

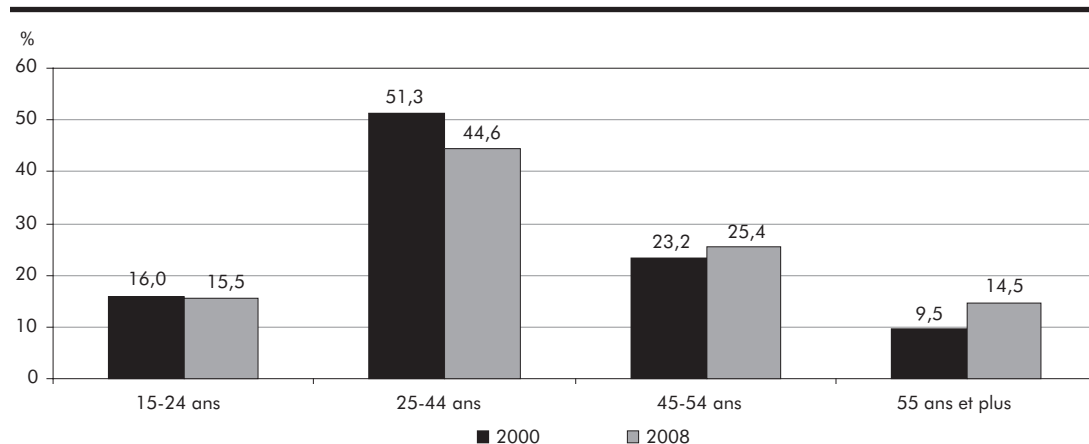

## 2.7 Population active selon le groupe d'âge, femmes, Québec, 2000-2008

	Ensemble		15-24 ans		25-44 ans		45-54 ans		55 ans et plus	
	Niveau	Variation	Niveau	Variation	Niveau	Variation	Niveau	Variation	Niveau	Variation
	k	%	k	%	k	%	k	%	k	%
2000	1 679,7	2,2	273,6	2,4	877,8	-0,1	397,2	4,5	131,1	11,2
2001	1 710,5	1,8	282,3	3,2	876,0	-0,2	415,0	4,5	137,2	4,7
2002	1 782,2	4,2	302,3	7,1	886,0	1,1	438,3	5,6	155,6	13,4
2003	1 846,1	3,6	316,8	4,8	888,5	0,3	458,1	4,5	182,7	17,4
2004	1 865,3	1,0	312,7	-1,3	889,9	0,2	462,1	0,9	200,7	9,9
2005	1 884,2	1,0	309,4	-1,1	883,9	-0,7	481,6	4,2	209,3	4,3
2006	1 909,9	1,4	302,8	-2,1	881,2	-0,3	492,6	2,3	233,2	11,4
2007	1 959,0	2,6	309,4	2,2	886,8	0,6	507,8	3,1	255,0	9,3
2008	1 979,9	1,1	316,1	2,2	877,3	-1,1	510,6	0,6	275,8	8,2
Variation 2000-2008		17,9		15,5		-0,1		28,5		110,4

Source : Statistique Canada, *Enquête sur la population active*.

Traitement : Institut de la statistique du Québec.

### 2.7 A Variation de la population active selon le groupe d'âge, femmes

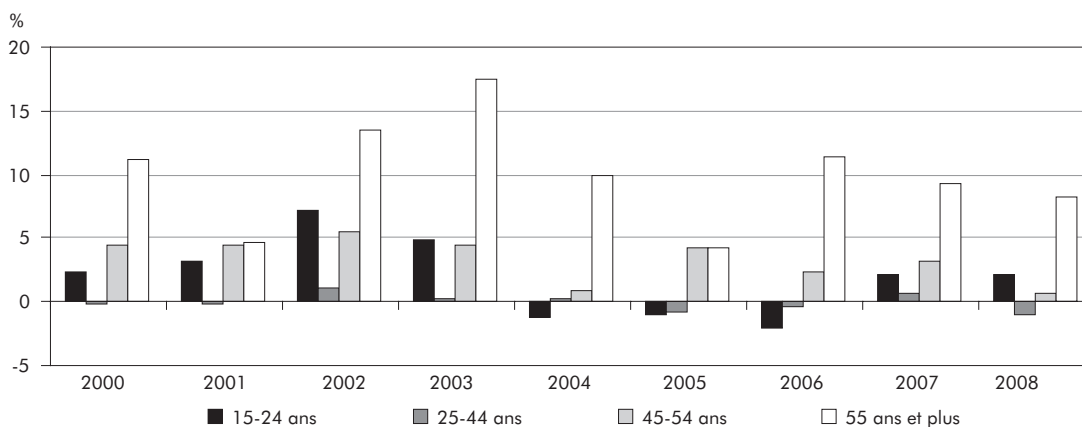

### 2.7 B Répartition de la population active selon le groupe d'âge, femmes, 2000 et 2008

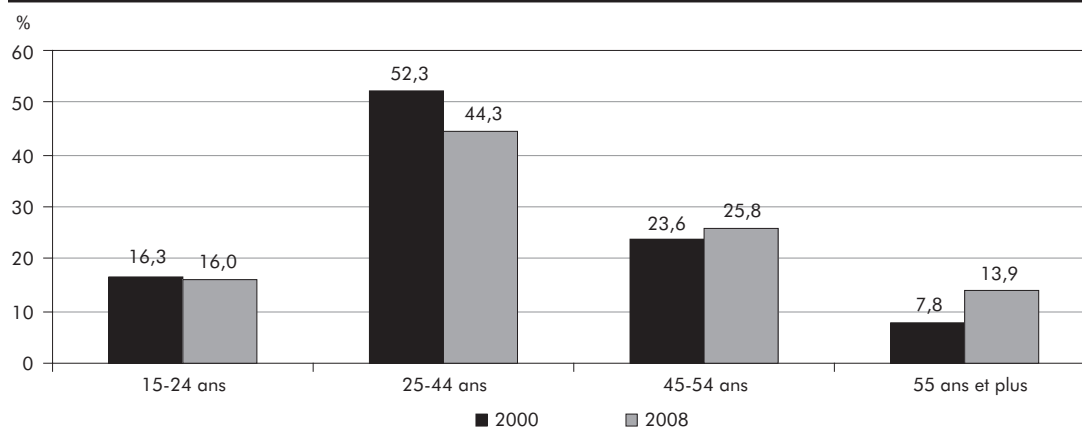

## 2.8 Population active selon le groupe d'âge, hommes, Québec, 2000-2008

	Ensemble		15-24 ans		25-44 ans		45-54 ans		55 ans et plus	
	Niveau	Variation	Niveau	Variation	Niveau	Variation	Niveau	Variation	Niveau	Variation
	k	%	k	%	k	%	k	%	k	%
2000	2 037,8	0,5	320,9	2,3	1 028,4	-1,0	467,1	1,8	221,3	2,7
2001	2 060,6	1,1	324,9	1,2	1 020,4	-0,8	482,8	3,4	232,5	5,1
2002	2 125,5	3,1	338,0	4,0	1 029,3	0,9	500,6	3,7	257,6	10,8
2003	2 146,7	1,0	338,2	0,1	1 019,1	-1,0	508,4	1,6	281,1	9,1
2004	2 158,8	0,6	331,2	-2,1	1 014,0	-0,5	520,1	2,3	293,6	4,4
2005	2 168,5	0,4	320,0	-3,4	1 005,1	-0,9	534,8	2,8	308,5	5,1
2006	2 184,3	0,7	326,2	1,9	1 004,4	-0,1	539,8	0,9	313,8	1,7
2007	2 191,1	0,3	326,2	0,0	994,6	-1,0	544,1	0,8	326,2	4,0
2008	2 205,0	0,6	333,0	2,1	987,3	-0,7	552,5	1,5	332,3	1,9
Variation 2000-2008		8,2		3,8		-4,0		18,3		50,2

Source : Statistique Canada, *Enquête sur la population active*.

Traitement : Institut de la statistique du Québec.

### 2.8 A Variation de la population active selon le groupe d'âge, hommes

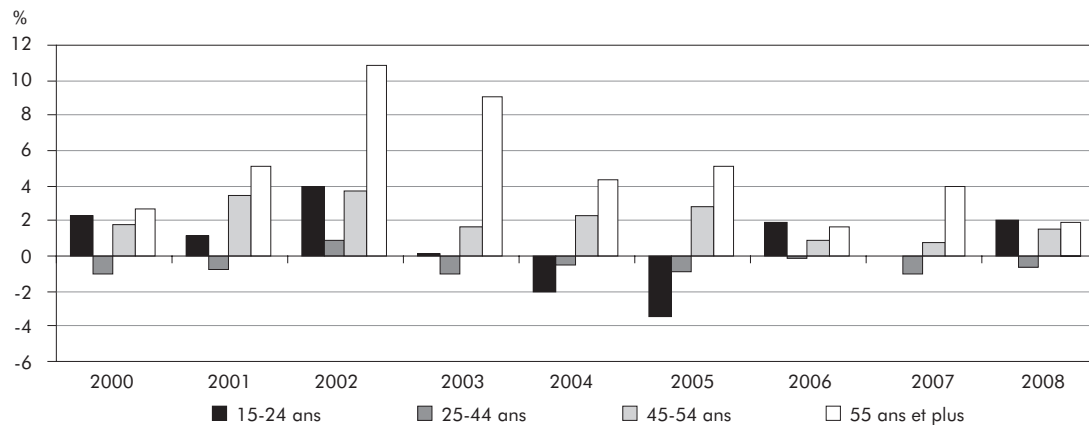

### 2.8 B Répartition de la population active selon le groupe d'âge, hommes, 2000 et 2008

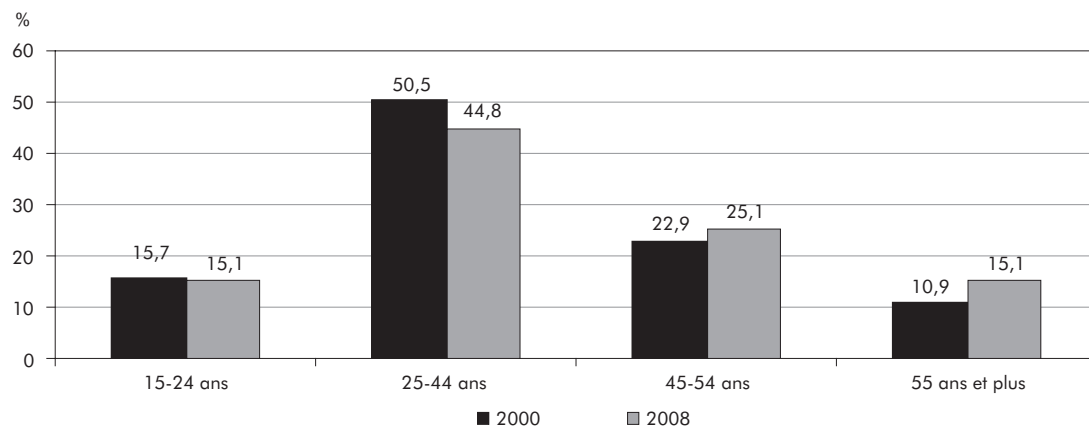

## 2.9 Population active selon le niveau d'études, Québec, 2000-2008

	Ensemble		Sans diplôme d'études secondaires		Diplôme d'études secondaires		Études postsecondaires		Diplôme universitaire	
	Niveau	Variation	Niveau	Variation	Niveau	Variation	Niveau	Variation	Niveau	Variation
	k	%	k	%	k	%	k	%	k	%
2000	3 717,5	1,3	746,7	-1,0	649,9	1,5	1 636,8	2,2	684,1	1,5
2001	3 771,1	1,4	723,3	-3,1	638,0	-1,8	1 683,0	2,8	726,8	6,2
2002	3 907,7	3,6	734,9	1,6	650,4	1,9	1 791,6	6,5	730,9	0,6
2003	3 992,8	2,2	709,6	-3,4	634,7	-2,4	1 878,4	4,8	770,2	5,4
2004	4 024,1	0,8	699,3	-1,5	637,8	0,5	1 885,6	0,4	801,5	4,1
2005	4 052,7	0,7	639,9	-8,5	659,2	3,4	1 902,5	0,9	851,0	6,2
2006	4 094,2	1,0	650,7	1,7	651,8	-1,1	1 925,1	1,2	866,6	1,8
2007	4 150,1	1,4	627,3	-3,6	662,9	1,7	1 955,2	1,6	904,8	4,4
2008	4 184,9	0,8	623,9	-0,5	639,2	-3,6	2 039,1	4,3	882,8	-2,4
Variation 2000-2008		12,6		-16,4		-1,6		24,6		29,0

Source : Statistique Canada, Enquête sur la population active.

Traitement : Institut de la statistique du Québec.

### 2.9 A Variation de la population active selon le niveau d'études

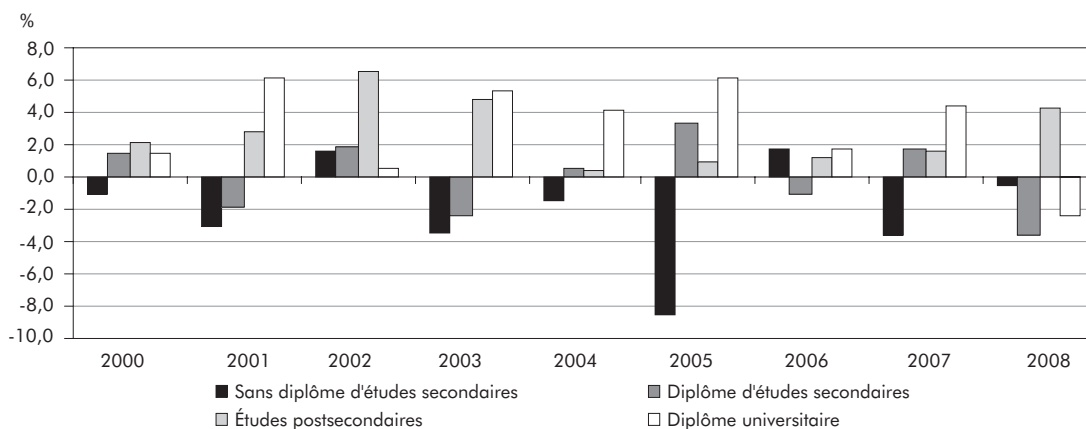

### 2.9 B Répartition de la population active selon le niveau d'études, 2000 et 2008

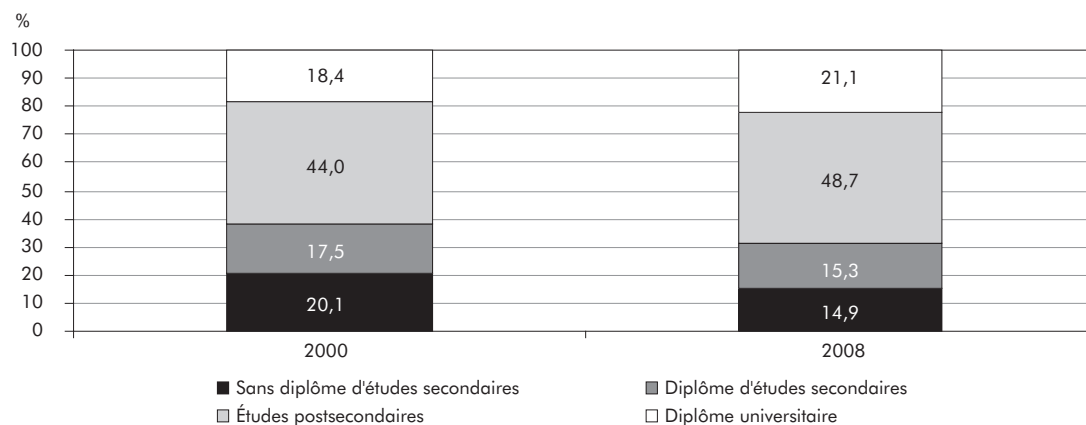

## 2.10 Population active selon le niveau d'études et le sexe, Québec, 2000-2008

	Ensemble		Sans diplôme d'études secondaires		Diplôme d'études secondaires		Études postsecondaires		Diplôme universitaire	
	Femmes	Hommes	Femmes	Hommes	Femmes	Hommes	Femmes	Hommes	Femmes	Hommes
	k									
2000	1 679,7	2 037,8	278,9	467,8	309,8	340,1	762,5	874,3	328,4	355,6
2001	1 710,5	2 060,6	273,9	449,3	298,8	339,2	791,0	892,1	346,8	380,0
2002	1 782,2	2 125,5	273,6	461,3	312,7	337,6	849,6	942,0	346,3	384,6
2003	1 846,1	2 146,7	268,7	440,8	300,2	334,4	906,1	972,3	371,0	399,2
2004	1 865,3	2 158,8	271,0	428,2	305,7	332,1	900,8	984,8	387,8	413,7
2005	1 884,2	2 168,5	238,1	401,9	309,3	349,9	913,4	989,1	423,3	427,6
2006	1 909,9	2 184,3	259,7	391,0	313,2	338,6	908,9	1 016,2	428,0	438,6
2007	1 959,0	2 191,1	240,8	386,5	323,4	339,6	944,3	1 010,9	450,6	454,2
2008	1 979,9	2 205,0	239,3	384,6	306,9	332,2	976,6	1 062,6	457,1	425,6
Variation 2000-2008	17,9	8,2	-14,2	-17,8	-0,9	-2,3	28,1	21,5	39,2	19,7

Source : Statistique Canada, Enquête sur la population active.

Traitement : Institut de la statistique du Québec.

### 2.10 A Répartition de la population active des femmes et des hommes selon le niveau d'études, 2008

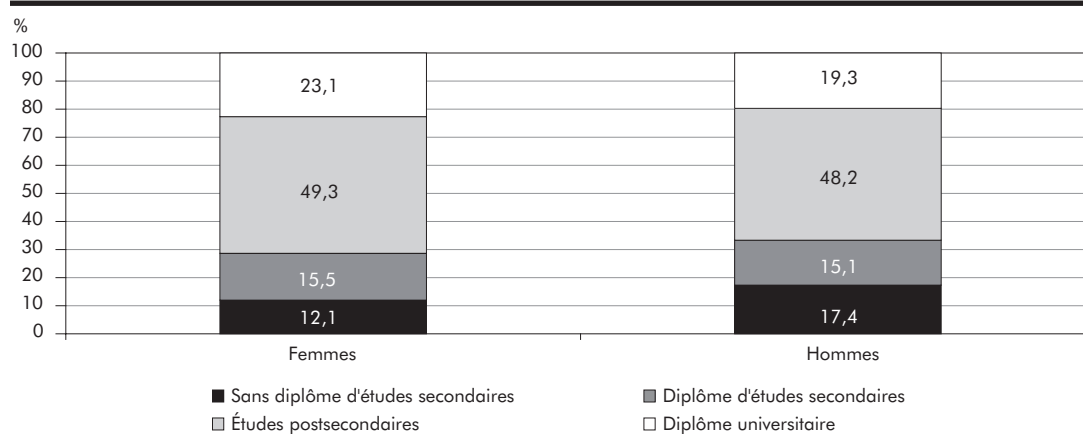

### 2.10 B Répartition de la population active selon le sexe dans chacun des niveaux d'études, 2008

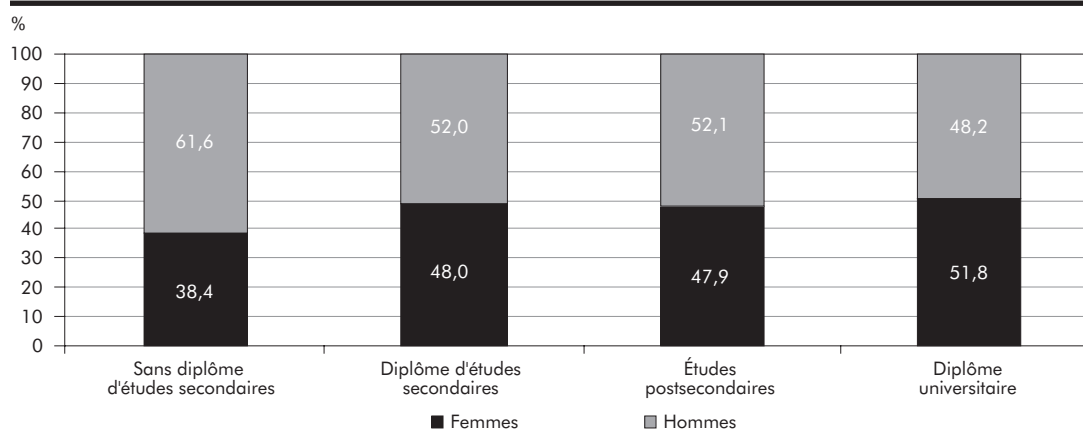

## 2.11 Population active selon le niveau d'études et le groupe d'âge, Québec, 2000-2008

	Ensemble				Sans diplôme d'études secondaires				Diplôme d'études secondaires			
	15-24 ans	25-44 ans	45-54 ans	55 ans et plus	15-24 ans	25-44 ans	45-54 ans	55 ans et plus	15-24 ans	25-44 ans	45-54 ans	55 ans et plus
k												
2000	594,5	1906,2	864,3	352,5	145,7	281,0	186,0	133,9	99,3	324,9	171,2	54,5
2001	607,3	1896,4	897,8	369,6	152,6	265,6	177,2	127,8	90,2	313,3	176,3	58,2
2002	640,3	1915,2	939,0	413,2	150,9	258,8	183,1	142,0	96,3	306,3	184,6	63,2
2003	655,0	1907,6	966,3	463,8	147,1	236,5	179,7	146,3	93,3	283,9	185,2	72,3
2004	643,8	1903,8	982,2	494,3	146,6	213,9	189,3	149,4	99,4	261,0	193,1	84,2
2005	629,4	1889,0	1016,3	517,9	148,6	202,2	157,4	131,7	105,1	257,2	206,0	90,9
2006	629,0	1885,7	1032,4	547,1	161,5	186,6	160,0	142,6	107,9	252,7	201,2	90,0
2007	635,5	1881,4	1052,0	581,2	163,8	187,8	145,1	130,6	107,2	234,7	212,9	108,2
2008	649,1	1864,6	1063,1	608,1	166,3	177,2	156,5	124,0	103,9	212,9	209,7	112,6
Variation 2000-2008 (%)	9,2	-2,2	23,0	72,5	14,1	-36,9	-15,9	-7,4	4,6	-34,5	22,5	106,6

  

	Études postsecondaires				Diplôme universitaire			
	15-24 ans	25-44 ans	45-54 ans	55 ans et plus	15-24 ans	25-44 ans	45-54 ans	55 ans et plus
k								
2000	321,9	877,8	332,4	104,7	27,5	422,5	174,8	59,3
2001	331,0	874,3	359,9	117,8	33,5	443,2	184,3	65,8
2002	360,9	906,3	390,5	133,8	32,1	443,9	180,8	74,1
2003	383,1	922,8	412,4	160,1	31,6	464,5	189,1	85,0
2004	363,7	941,2	420,2	160,4	34,1	487,6	179,5	100,3
2005	338,8	927,5	442,9	193,4	36,9	502,1	210,0	101,9
2006	325,1	929,4	463,0	207,6	34,5	517,0	208,3	106,8
2007	336,0	940,2	463,6	215,3	28,6	518,7	230,5	127,0
2008	350,1	966,2	481,2	241,7	28,9	508,3	215,6	130,0
Variation 2000-2008 (%)	8,8	10,1	44,8	130,9	5,1	20,3	23,3	119,2

Source : Statistique Canada, Enquête sur la population active.

Traitement : Institut de la statistique du Québec.

### 2.11 A Répartition de la population active selon le niveau d'études dans chacun des groupes d'âge, 2008

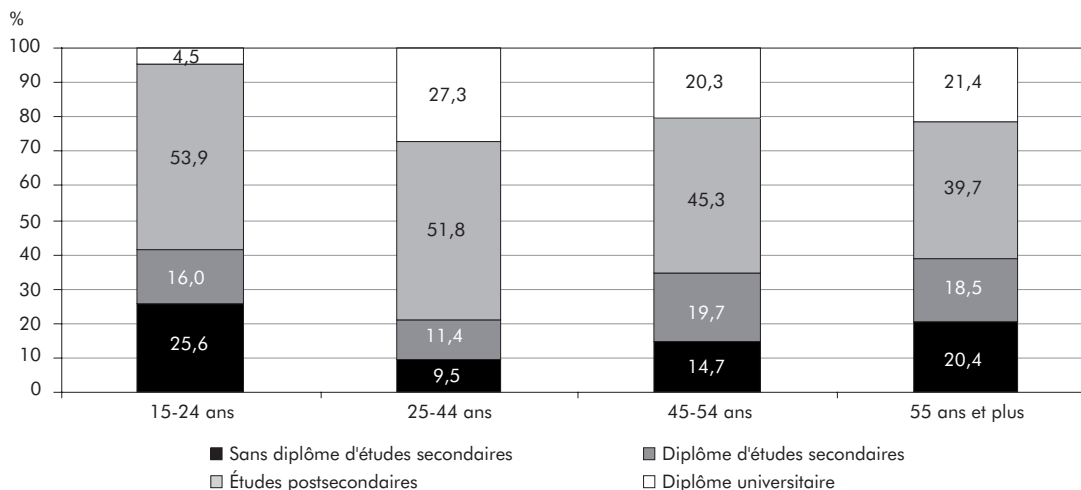

## 2.3 Taux d'activité

### Taux d'activité selon le sexe et le groupe d'âge (tableaux 2.12 à 2.14)

Le taux d'activité s'établit à 65,7 % en 2008, soit le même taux que celui enregistré en 2007. Cela s'explique par la stabilité relative du taux d'activité tant chez les hommes que chez les femmes. Par contre, entre 2000 et 2008, une croissance de 2,6 points de pourcentage est notée. Puisque le taux d'activité masculin stagne sur la période (−0,2 %), l'augmentation observée est uniquement attribuable à la progression du taux féminin (+ 5,2 %). En effet, depuis 2000, le taux d'activité des femmes connaît une tendance croissante pour atteindre 61,1 % en 2008, un sommet historique (depuis 1976). Ainsi, l'écart entre les hommes et les femmes se fixe à 9,3 points de pourcentage, le plus faible de la période.

Parmi les groupes d'âge, ce sont les 25-44 ans qui ont le taux d'activité le plus élevé en 2008, soit 87,7 %, le même taux qu'en 2007. Le taux d'activité de ce groupe montre une croissance de 2,6 points depuis 2000, soit la plus faible hausse parmi tous les groupes. Le deuxième taux en importance se trouve chez les 45-54 ans (85,3 %); il s'agit, encore une fois, d'un taux identique à celui de 2007. Depuis le début de la période, une augmentation de 5,7 points de pourcentage est enregistrée pour ce groupe. Pour sa part, le taux d'activité des 15-24 ans (67,7 %) augmente de 1,1 point comparativement à 2007, et de 6,4 points sur la période. Finalement, avec un taux d'activité de 29,8 %, les 55 ans et plus connaissent une croissance de 0,5 point de pourcentage de 2007 à 2008. Sur la période, ils présentent la croissance la plus forte (+ 7,7 points).

De 2000 à 2008, la hausse du taux d'activité des femmes est plus importante que celle des hommes, et ce, indépendamment du groupe d'âge. Bien que cette croissance permette d'atténuer l'écart entre les hommes et les femmes, en 2008, le taux d'activité des hommes demeure plus élevé que celui des femmes dans tous les groupes d'âge. En 2008, l'écart entre les taux d'activité masculin et féminin le plus grand s'observe chez les 55 ans et plus (+ 10,0 points), tandis que les 15-24 ans affichent la différence la plus faible

(+ 0,9 point). Les 25-44 ans et les 45-54 ans, quant à eux, montrent des différences similaires, soit respectivement 7,7 points et 7,4 points.

### Taux d'activité selon le niveau d'études (tableaux 2.15 et 2.16)

L'analyse du taux d'activité selon le niveau d'études révèle que l'éducation influence positivement la propension des personnes à intégrer le marché du travail. En effet, plus le niveau de scolarité est élevé, plus le taux d'activité l'est. Ainsi, en 2008, le taux d'activité de la population sans diplôme d'études secondaires se fixe à 39,4 %, tandis que les titulaires d'un diplôme d'études secondaires affichent un taux d'activité beaucoup plus élevé, soit 66,6 %. Viennent ensuite les personnes titulaires d'un diplôme d'études postsecondaires avec un taux de 75,5 %; enfin, le plus fort taux d'activité est observé chez les diplômés universitaires (78,2 %). Par contre, sur la période, les diplômés universitaires voient leur taux d'activité baisser de 3,4 points de pourcentage. Un constat similaire est fait chez les titulaires d'un diplôme d'études secondaires (−3,9 points). En ce qui concerne les taux d'activité de la population sans diplôme d'études secondaires et des personnes avec un diplôme d'études postsecondaires, ils affichent des hausses respectives de 0,7 point et de 1,0 point.

L'analyse selon le sexe révèle que les diminutions notées chez les diplômés du secondaire et les diplômés universitaires entre 2000 et 2008 sont à la fois le fait des hommes et des femmes. Cependant, les hommes y contribuent de façon plus marquée. En effet, alors que le taux d'activité des femmes titulaires d'un diplôme d'études secondaires diminue de 1,3 point et que celui des diplômées universitaires baisse de 2,7 points, ceux des hommes chutent respectivement de 7,1 points et de 4,1 points. Les croissances du taux d'activité observées chez la population sans diplôme d'études secondaires et chez les titulaires d'un diplôme d'études postsecondaires sont, quant à elles, attribuables uniquement aux femmes. Par ailleurs, en 2008, le taux d'activité des hommes est plus élevé que celui des femmes dans chacun des niveaux d'études, à l'exception des diplômés universitaires où la parité est ob-

servée pour la première fois sur la période. Toutefois, plus le niveau d'éducation est élevé, plus l'écart entre les hommes et les femmes est faible. Ainsi, alors que l'écart est de près de 20 points de pourcentage chez les personnes sans diplôme d'études secondaires, il n'est plus que de 6,2 points chez les titulaires d'un diplôme d'études postsecondaires.

## 2.12 Taux d'activité selon le sexe, Québec, 2000-2008

	Ensemble	Femmes	Hommes	Écart Hommes-Femmes
	%			points de %
2000	63,1	55,9	70,6	14,7
2001	63,5	56,5	70,7	14,2
2002	65,2	58,4	72,2	13,8
2003	66,0	60,0	72,3	12,3
2004	65,8	60,0	71,9	11,9
2005	65,6	59,9	71,4	11,5
2006	65,5	60,1	71,1	11,0
2007	65,7	61,0	70,6	9,6
2008	65,7	61,1	70,4	9,3
Écart 2000-2008 (points de %)	2,6	5,2	-0,2	-5,4

Source : Statistique Canada, *Enquête sur la population active*.

Traitement : Institut de la statistique du Québec.

## 2.13 Taux d'activité selon le groupe d'âge, Québec, 2000-2008

	Ensemble	15-24 ans	25-44 ans	45-54 ans	55 ans et plus
	%				
2000	63,1	61,3	85,1	79,6	22,1
2001	63,5	62,6	85,4	81,0	22,5
2002	65,2	66,4	86,8	83,0	24,4
2003	66,0	68,4	87,2	83,7	26,5
2004	65,8	67,6	87,4	83,5	27,4
2005	65,6	66,2	87,0	84,7	27,8
2006	65,5	66,2	87,2	84,7	28,5
2007	65,7	66,6	87,7	85,3	29,3
2008	65,7	67,7	87,7	85,3	29,8
Écart 2000-2008 (points de %)	2,6	6,4	2,6	5,7	7,7

Source : Statistique Canada, *Enquête sur la population active*.

Traitement : Institut de la statistique du Québec.

### 2.12 A Taux d'activité selon le sexe

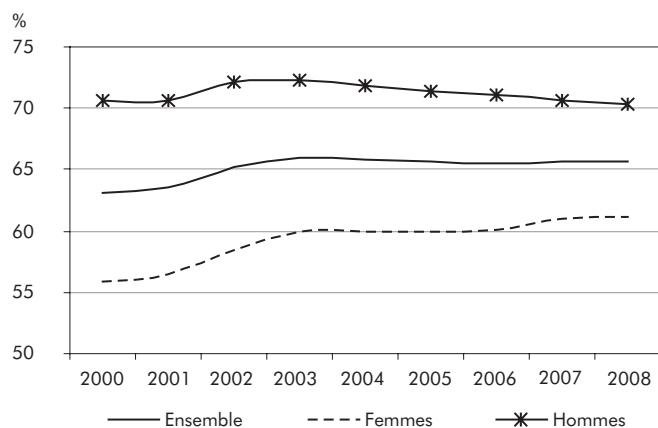

### 2.13 A Taux d'activité selon le groupe d'âge

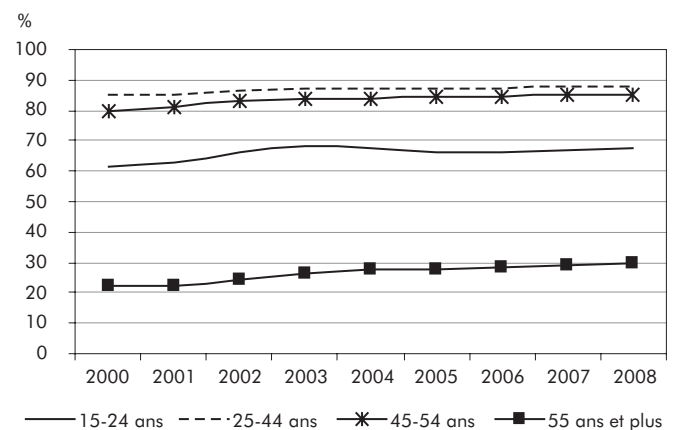

## 2.14 Taux d'activité selon le groupe d'âge, femmes et hommes, Québec, 2000-2008

	Femmes					Hommes				
	Ensemble	15-24 ans	25-44 ans	45-54 ans	55 ans et plus	Ensemble	15-24 ans	25-44 ans	45-54 ans	55 ans et plus
	%									
2000	55,9	57,9	79,1	72,4	15,1	70,6	64,5	91,0	87,0	30,6
2001	56,5	59,7	79,8	74,0	15,3	70,7	65,3	90,9	88,2	31,2
2002	58,4	64,2	81,4	76,7	16,9	72,2	68,4	92,1	89,5	33,4
2003	60,0	67,7	82,3	78,6	19,2	72,3	69,0	91,9	89,0	35,2
2004	60,0	67,2	82,9	77,8	20,5	71,9	68,0	91,7	89,3	35,5
2005	59,9	66,5	82,7	79,6	20,8	71,4	66,0	91,1	90,0	36,1
2006	60,1	65,0	82,8	80,3	22,5	71,1	67,2	91,5	89,3	35,4
2007	61,0	66,2	84,0	81,9	23,9	70,6	67,0	91,3	88,7	35,6
2008	61,1	67,2	83,8	81,6	25,2	70,4	68,1	91,5	89,0	35,2
Écart 2000-2008 (points de %)	5,2	9,3	4,7	9,2	10,1	-0,2	3,6	0,5	2,0	4,6

Source : Statistique Canada, Enquête sur la population active.

Traitement : Institut de la statistique du Québec.

### 2.14 A Taux d'activité selon le groupe d'âge, femmes

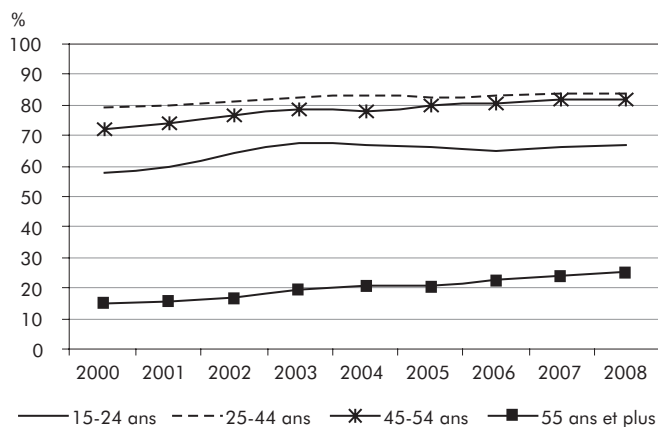

### 2.14 B Taux d'activité selon le groupe d'âge, hommes

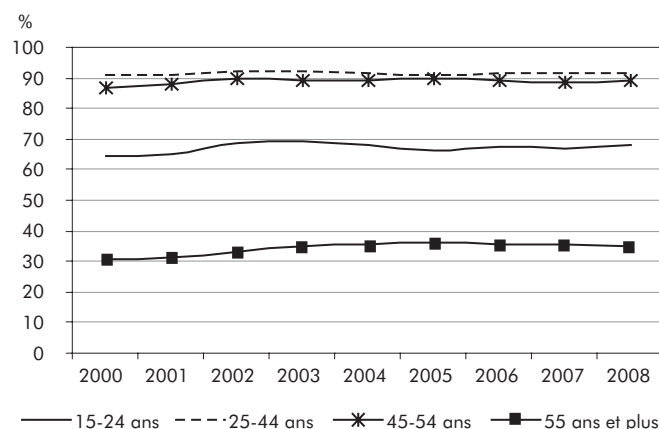

### 2.14 C Écart hommes-femmes du taux d'activité selon le groupe d'âge, 2000 et 2008

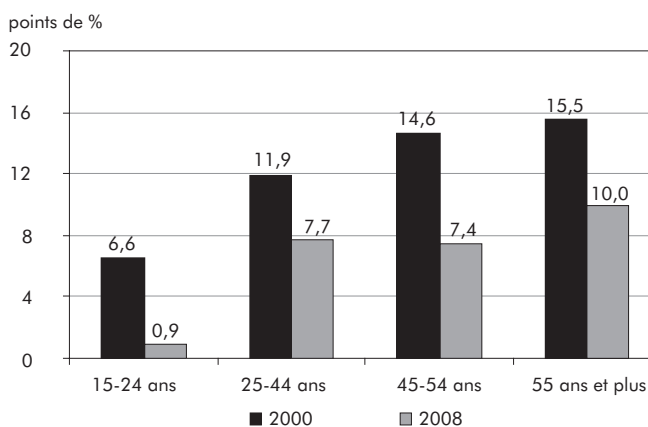

**2.15 Taux d'activité selon le niveau d'études, Québec, 2000-2008**

	Ensemble	Sans diplôme d'études secondaires	Diplôme d'études secondaires	Études postsecondaires	Diplôme universitaire
	%				
2000	63,1	38,7	70,5	74,5	81,6
2001	63,5	38,2	71,0	74,8	81,2
2002	65,2	40,1	72,5	75,9	80,9
2003	66,0	40,6	71,8	76,4	80,2
2004	65,8	40,4	70,1	75,9	81,0
2005	65,6	38,3	70,3	75,5	80,7
2006	65,5	39,3	68,2	75,4	79,6
2007	65,7	39,2	67,7	75,4	79,3
2008	65,7	39,4	66,6	75,5	78,2
Écart 2000-2008 (points de %)	2,6	0,7	-3,9	1,0	-3,4

Source : Statistique Canada, *Enquête sur la population active*.

Traitement : Institut de la statistique du Québec.

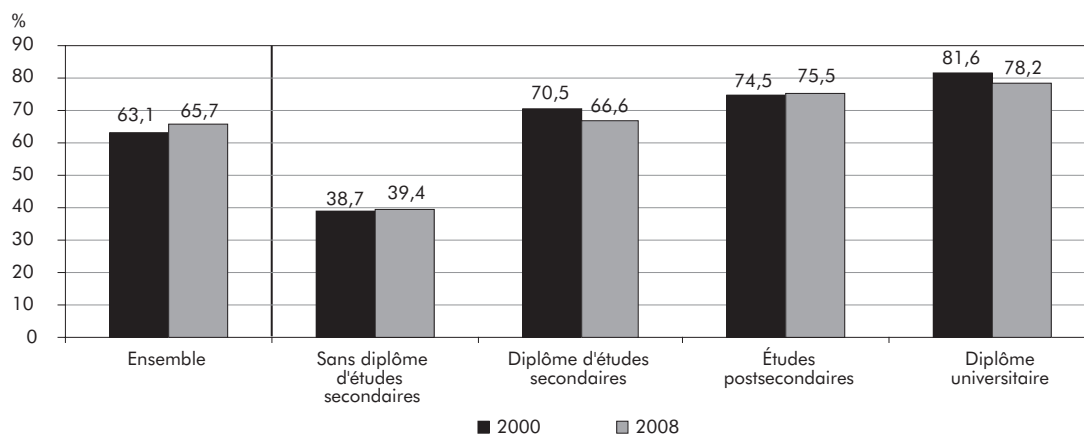
**2.15 A Taux d'activité selon le niveau d'études, 2000 et 2008**

**2.16 Taux d'activité selon le niveau d'études et le sexe, Québec, 2000-2008**

	Ensemble		Sans diplôme d'études secondaires		Diplôme d'études secondaires		Études postsecondaires		Diplôme universitaire	
	Femmes	Hommes	Femmes	Hommes	Femmes	Hommes	Femmes	Hommes	Femmes	Hommes
	%									
2000	55,9	70,6	27,8	50,3	62,8	79,3	69,3	79,8	80,9	82,3
2001	56,5	70,7	28,0	49,0	62,7	80,3	69,7	80,0	79,5	82,7
2002	58,4	72,2	29,1	51,7	64,6	81,7	71,4	80,5	79,3	82,4
2003	60,0	72,3	30,0	51,8	64,4	80,0	72,8	80,2	78,8	81,7
2004	60,0	71,9	30,3	51,1	63,0	78,3	72,5	79,4	79,3	82,7
2005	59,9	71,4	27,8	49,3	63,1	78,2	72,0	79,1	79,9	81,6
2006	60,1	71,1	30,3	49,1	62,0	75,1	71,6	79,2	78,4	80,8
2007	61,0	70,6	29,6	49,0	61,9	74,5	72,6	78,2	78,7	80,0
2008	61,1	70,4	29,7	49,4	61,5	72,2	72,4	78,6	78,2	78,2
Écart 2000-2008 (points de %)	5,2	-0,2	1,9	-0,9	-1,3	-7,1	3,1	-1,2	-2,7	-4,1

Source : Statistique Canada, *Enquête sur la population active*.

Traitement : Institut de la statistique du Québec.

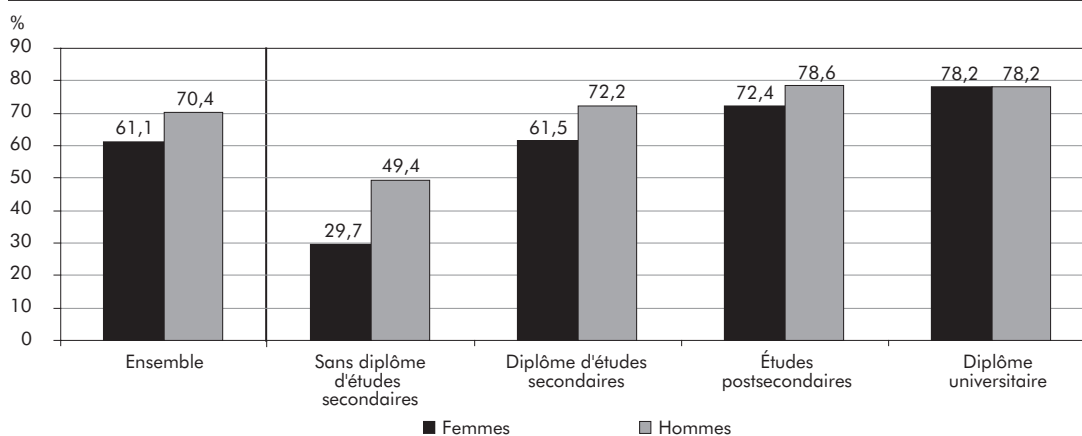
**2.16 A Taux d'activité selon le niveau d'études et le sexe, 2008**

## 2.4 Population inactive (tableaux 2.17 et 2.18)

La population inactive augmente de 1,1 % en 2008, pour se situer à 2 187 200 personnes. Il s'agit de la cinquième année consécutive où une augmentation est notée. Ainsi, malgré des baisses entre 2000 et 2003, la population inactive progresse de 15 700 personnes (+ 0,7 %) sur la période analysée. Cette croissance est uniquement attribuable aux hommes. De fait, depuis 2000, la population inactive féminine diminue de 4,8 %, alors qu'une hausse notable est enregistrée chez les hommes (+ 9,4 %). À l'exception de l'année 2002 où une diminution est observée, le nombre d'hommes inactifs ne cesse de progresser depuis le début de la série. En 2008, les femmes inactives demeurent néanmoins plus nombreuses que les hommes inactifs, soit 1 258 600 personnes contre 928 600.

Fait intéressant, l'analyse selon les groupes d'âge révèle que seul le groupe des 55 ans et plus connaît une augmentation de sa population inactive, soit une hausse de 15,5 % sur la période. La diminution la plus importante est notée chez les 25-44 ans (-21,8 %). Pour leur part, les groupes des 15-24 ans et des 45-54 ans connaissent des baisses similaires (-17,5 % et -17,1 % respectivement). Ainsi, l'accroissement de l'ensemble de la population inactive entre 2000 et 2008 (+ 0,7 %) est uniquement imputable à la population de 55 ans et plus. Cela s'explique par le poids considérable que représente ce groupe par rapport à l'ensemble de la population inactive (65,5 %) en raison du vieillissement de la population et de l'arrivée progressive des baby-boomers à l'âge de la retraite.

**2.17 Population inactive selon et le sexe, Québec, 2000-2008**

	Ensemble			Femmes			Hommes		
	Niveau	Variation		Niveau	Variation		Niveau	Variation	
	k	k	%	k	k	%	k	k	%
2000	2 171,5	-3,1	-0,1	1 322,6	-15,3	-1,1	849,0	12,3	1,5
2001	2 168,8	-2,7	-0,1	1 315,3	-7,3	-0,6	853,5	4,5	0,5
2002	2 087,3	-81,5	-3,8	1 270,0	-45,3	-3,4	817,3	-36,2	-4,2
2003	2 056,6	-30,7	-1,5	1 233,1	-36,9	-2,9	823,4	6,1	0,7
2004	2 088,7	32,1	1,6	1 245,0	11,9	1,0	843,7	20,3	2,5
2005	2 129,6	40,9	2,0	1 260,0	15,0	1,2	869,6	25,9	3,1
2006	2 157,3	27,7	1,3	1 268,2	8,2	0,7	889,1	19,5	2,2
2007	2 164,4	7,1	0,3	1 250,5	-17,7	-1,4	913,9	24,8	2,8
2008	2 187,2	22,8	1,1	1 258,6	8,1	0,6	928,6	14,7	1,6
Variation 2000-2008		15,7	0,7		-64,0	-4,8		79,6	9,4

Source : Statistique Canada, *Enquête sur la population active*.

Traitement : Institut de la statistique du Québec.

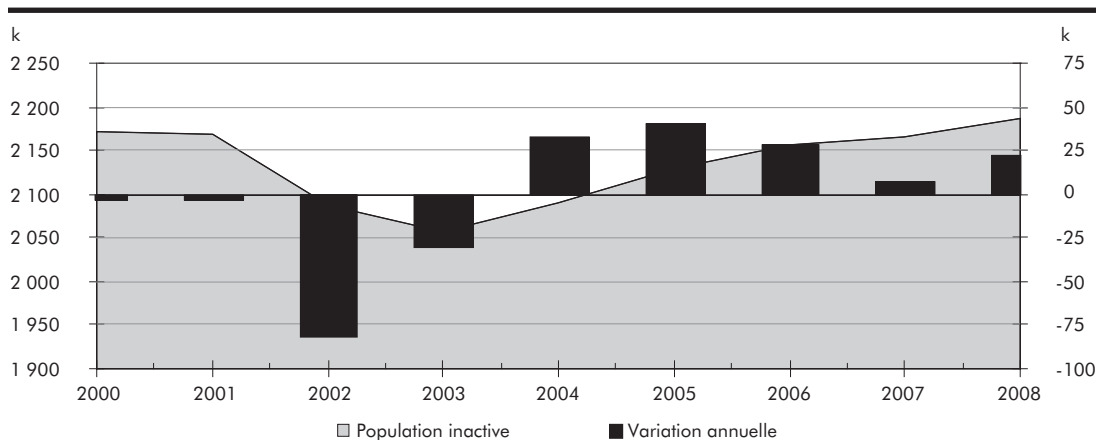
**2.17 A Évolution de la population inactive**

## 2.18 Population inactive selon le groupe d'âge, Québec, 2000-2008

	Ensemble			15-24 ans			25-44 ans			45-54 ans			55 ans et plus		
	Niveau		Variation	Niveau		Variation	Niveau		Variation	Niveau		Variation	Niveau		Variation
	k	k	%	k	k	%	k	k	%	k	k	%	k	k	%
2000	2 171,5	-3,1	-0,1	375,9	-13,7	-3,5	333,5	-14,0	-4,0	221,2	1,1	0,5	1 240,8	23,4	1,9
2001	2 168,8	-2,7	-0,1	362,8	-13,1	-3,5	324,6	-8,9	-2,7	210,5	-10,7	-4,8	1 270,9	30,1	2,4
2002	2 087,3	-81,5	-3,8	324,5	-38,3	-10,6	290,2	-34,4	-10,6	191,9	-18,6	-8,8	1 280,7	9,8	0,8
2003	2 056,6	-30,7	-1,5	302,7	-21,8	-6,7	280,6	-9,6	-3,3	187,7	-4,2	-2,2	1 285,5	4,8	0,4
2004	2 088,7	32,1	1,6	309,0	6,3	2,1	275,0	-5,6	-2,0	194,1	6,4	3,4	1 310,5	25,0	1,9
2005	2 129,6	40,9	2,0	320,8	11,8	3,8	282,7	7,7	2,8	183,0	-11,1	-5,7	1 343,1	32,6	2,5
2006	2 157,3	27,7	1,3	321,8	1,0	0,3	276,4	-6,3	-2,2	185,9	2,9	1,6	1 373,3	30,2	2,2
2007	2 164,4	7,1	0,3	319,2	-2,6	-0,8	264,1	-12,3	-4,5	181,2	-4,7	-2,5	1 399,9	26,6	1,9
2008	2 187,2	22,8	1,1	310,3	-8,9	-2,8	260,8	-3,3	-1,2	183,4	2,2	1,2	1 432,8	32,9	2,4
Variation 2000-2008		15,7	0,7		-65,6	-17,5		-72,7	-21,8		-37,8	-17,1		192,0	15,5

Source : Statistique Canada, Enquête sur la population active.

Traitement : Institut de la statistique du Québec.

### 2.18 A Répartition de la population inactive selon le groupe d'âge, 2000 et 2008

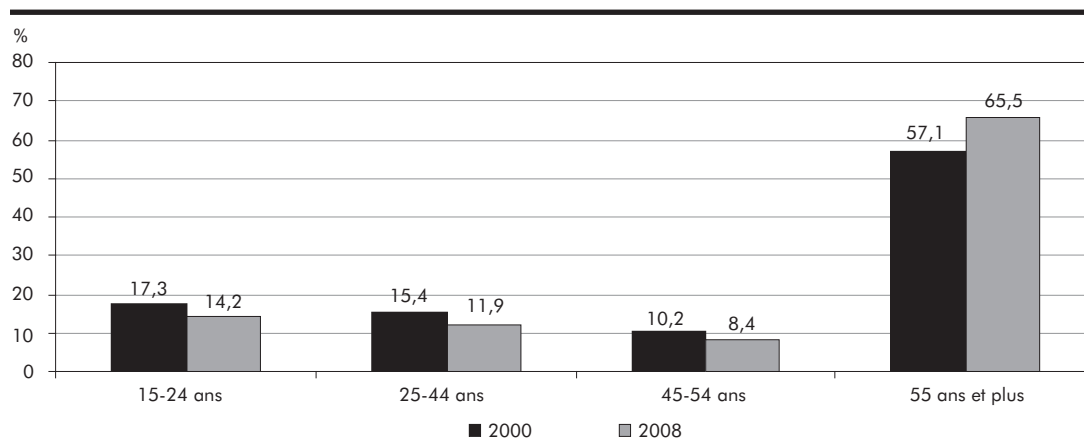





## 3.1 Emploi

### Emploi selon le sexe et le groupe d'âge

(tableaux 3.1 à 3.4)

En 2008, l'emploi au Québec croît de 0,8 % (+ 30 000) pour atteindre 3 881 700, un sommet depuis le début de la série chronologique (1976). Il s'agit toutefois de la plus faible croissance observée depuis 2000; cela constitue aussi un ralentissement important par rapport à 2007, où une hausse de 2,3 % avait été enregistrée. Par ailleurs, l'emploi augmente de 14,1 % entre 2000 et 2008 (+ 478 900 emplois).

La croissance de l'emploi est principalement attribuable aux femmes. En effet, le taux de croissance des femmes se situe à 1,2 % en 2008, alors que le taux noté chez les hommes est de 0,4 %, soit des augmentations respectives de 22 400 et de 7 600 emplois. Les femmes bénéficient donc de près des trois quarts des nouveaux emplois. De plus, à l'exception de 2006 où le rythme de croissance est similaire pour les deux sexes, de 2000 à 2008, les femmes connaissent des gains d'emplois plus importants que les hommes. Le taux de croissance est de 20,4 % chez les femmes contre 8,8 % chez les hommes. D'ailleurs, au cours de la période, la part des femmes dans l'emploi total s'accroît (de 45,3 % à 47,8 %), tandis que celle des hommes diminue (de 54,7 % à 52,2 %).

À l'instar de ce qui est observé depuis 2002, les 55 ans et plus représentent le groupe où l'emploi progresse le plus fortement en 2008 (+ 4,1 %). Cette situation s'explique par le vieillissement de la population, et donc par l'arrivée progressive des baby-boomers dans ce groupe d'âge. Les 15-24 ans se placent quant à eux en deuxième position, avec une augmentation de 2,6 %, ce qui constitue une relative stabilité par rapport à la hausse enregistrée en 2007 (+ 2,3 %). Pour leur part, les 45-54 ans affichent une croissance de 0,9 % en 2008, soit la plus faible augmentation observée dans ce groupe depuis 2000. La seule baisse de l'emploi en 2008 est notée chez les 25-44 ans (-0,9 %). Par ailleurs, sur la période 2000-2008, ce dernier groupe est également le seul à connaître une décroissance (-1,1 %). Encore une fois, ce sont les 55 ans et plus qui montrent la hausse la plus importante, grâce à une croissance de près de 75 %. Bien que plus faible, la progression de l'emploi depuis 2000 chez les

15-24 ans et les 45-54 ans équivaut à des hausses respectives de 11,5 % et de 24,8 %.

Les fluctuations liées au nombre d'emplois ont un impact certain sur la répartition de l'emploi selon le groupe d'âge. En effet, alors que la part de l'emploi des 15-24 ans demeure stable entre 2000 et 2008 (respectivement 15,0 % et 14,7 %), celle des 25-44 ans diminue (de 51,8 % à 44,9 %). Ainsi, ce sont les groupes les plus âgés qui bénéficient de la croissance de l'emploi sur la période. De fait, la part de l'emploi des 45-54 ans et des 55 ans et plus augmente de 2000 à 2008; les proportions sont respectivement passées de 23,6 % à 25,8 % et de 9,6 % à 14,6 %. Le groupe des 55 ans et plus est donc celui qui connaît la plus forte hausse (+ 5 points de pourcentage). Il est à noter que l'analyse selon le sexe montre des constats semblables.

### Emploi selon le niveau d'études

(tableaux 3.5 et 3.6)

La faible croissance de l'emploi en 2008 (+ 0,8 %) ne se répartit pas également entre les divers niveaux d'études. En effet, les personnes détenant un diplôme d'études postsecondaires sont principalement responsables de la hausse de l'emploi : il s'agit de la seule hausse notable en 2008 (+ 4,5 %). Par ailleurs, le nombre d'emplois des personnes sans diplôme d'études secondaires est relativement stable (+ 0,2 %), tandis qu'une diminution est enregistrée chez les titulaires d'un diplôme d'études secondaires (-3,9 %) et chez les diplômés universitaires (-3,4 %). Dans le cas des diplômés universitaires, la baisse de l'emploi – la seule notée sur la période – est un renversement de la tendance observée depuis 2000 : des augmentations, dont la plupart sont supérieures à 3 % y sont enregistrées.

Malgré la décroissance qu'ils affichent en 2008, les diplômés universitaires présentent la plus forte croissance de l'emploi sur la période (+ 28,7 %). Cette augmentation est principalement attribuable aux femmes. De fait, à ce chapitre, ces dernières montrent une hausse de 38,6 % contre 19,4 % chez les hommes. L'emploi progresse également chez les titulaires d'un diplôme d'études postsecondaires (+ 25,9 %); ici

encore les femmes affichent une croissance supérieure à celle des hommes (respectivement 30,0 % et 22,2 %). Chez les titulaires d'un diplôme d'études secondaires, l'emploi connaît une légère baisse depuis 2000 (-0,7 %). Cette diminution est uniquement attribuable aux hommes. En effet, alors qu'une baisse de 2,1 % est enregistrée chez ces derniers, les femmes présentent une croissance de 0,8 %. Finalement, le recul de l'emploi des personnes sans diplôme d'études secondaires (-15,4 %) résulte d'un recul plus important chez les hommes (-18,5 %) que chez les femmes (-10,0 %). Par ailleurs, bien qu'une croissance de l'emploi féminin soit observée dans chacun des niveaux d'études, les femmes demeurent minoritaires dans tous les cas, sauf chez les diplômés universitaires où leur part est supérieure à celle des hommes.

### **Emploi selon l'industrie et les secteurs d'activité** (tableaux 3.7 à 3.9)

En 2008, le nombre d'emplois créés est sensiblement le même dans les deux industries. En effet, sur les 30 000 emplois créés, 14 300 (+1,6 %) proviennent de l'industrie des biens et 15 600 (+0,5 %), de l'industrie des services. Dans cette dernière industrie, il s'agit d'une diminution importante par rapport à 2007; de fait, une croissance de 4 % (+115 200 emplois) avait alors été notée. Par surcroît, la croissance observée dans cette industrie en 2008 est la plus faible depuis le début de la série. D'autre part, la hausse notée dans l'industrie des biens présente un renversement de la tendance observée ces deux dernières années; des diminutions importantes avaient alors été enregistrées, soit 2,7 % en 2006 et 3,2 % en 2007. Sur l'ensemble de la période 2000-2008, l'emploi dans l'industrie des services augmente (+19,8 %; +494 300), tandis qu'une baisse s'observe dans l'industrie des biens (-1,7 %; -15 500). Par conséquent, la croissance de l'emploi observée entre 2000 et 2008 est entièrement attribuable à l'industrie des services. Ainsi, la part de l'emploi dans l'industrie des biens diminue sur la période (de 26,5 % à 22,8 %), alors que l'industrie des services voit la sienne augmenter (de 73,5 % à 77,2 %).

En 2008, l'augmentation de l'emploi notée dans l'industrie des biens est principalement le fait du secteur de la construction. Effectivement, dans ce secteur, une

hausse d'un peu plus de 20 000 emplois est enregistrée; il s'agit de la plus forte croissance de l'emploi qu'a connue ce secteur depuis le début de la série chronologique en 1976. Le secteur des services publics et celui de la fabrication connaissent une relative stabilité en 2008. Pour ce dernier secteur, cela représente un changement majeur par rapport aux diminutions notées les trois dernières années: 14 500 emplois en 2005, 34 400 en 2006 et 38 100 en 2007. Le secteur primaire est, quant à lui, le seul où une baisse de l'emploi est enregistrée en 2008 (-6 900 emplois).

Entre 2000 et 2008, le secteur de la fabrication est majoritairement responsable des emplois perdus (-89 300) dans l'industrie des biens. Le secteur primaire est le seul autre secteur à connaître une diminution de l'emploi (-7 000). Le poids de ces deux secteurs (notamment le secteur de la fabrication) dans l'industrie des biens s'en trouve réduit. En effet, la part de l'emploi du secteur de la fabrication passe de 70,2 % en 2000 à 61,4 % en 2008, et celle du secteur primaire, de 11,2 % à 10,6 %. Sur la période, c'est le secteur de la construction qui connaît la croissance la plus importante avec une création de 75 600 emplois. Cette croissance lui permet d'augmenter sa part dans l'emploi total de près de 10 points de pourcentage sur la série (de 15,5 % à 24,3 %). Finalement, le nombre d'emplois dans le secteur des services publics augmente d'un peu plus de 5 000.

En 2008, dans l'industrie des services, la majorité des secteurs affiche des résultats inférieurs à ceux de 2007. Seuls les secteurs des administrations publiques et des soins de santé et de l'assistance sociale présentent des améliorations. Ce dernier secteur affiche la meilleure performance en 2008, soit 15 400 emplois de plus, ce qui représente une hausse importante par rapport à 2007, où environ 1 000 emplois avaient été créés. Les secteurs du commerce et des services aux entreprises, services relatifs aux bâtiments et autres services de soutien obtiennent les moins bonnes performances. En effet, alors que de fortes créations d'emplois avaient été enregistrées dans ces secteurs en 2007 (+17 500 et +7 600 emplois respectivement), des pertes notables sont observées pour 2008 (-21 400 et -10 500 emplois). Outre ces secteurs d'activité, trois autres affichent des pertes d'emplois en 2008, soit le

secteur de la finance, des assurances, de l'immobilier et de la location, celui des services d'enseignement et celui des autres services. Enfin, des créations d'emplois sont notées dans tous les autres secteurs.

Sur la période 2000-2008, l'industrie des services affiche des créations d'emplois dans l'ensemble de ses secteurs. Les hausses les plus importantes sont observées dans les secteurs des soins de santé et de l'assistance sociale (+ 98 200), du commerce (+ 90 400) et des services professionnels, scientifiques et techniques (+ 70 000). Ces trois secteurs sont responsables d'un peu plus de 50 % des nouveaux emplois créés sur la période. Fait intéressant, depuis 2005, le secteur du commerce est celui qui compte le plus grand nombre d'emplois au Québec, et ce, toutes industries confondues. De fait, en 2008, ce secteur représente 16,1 % de l'emploi total. Auparavant, le secteur de la fabrication était le principal pourvoyeur d'emplois, alors qu'en 2008, avec 14 % de l'emploi, il se situe au deuxième rang.

### **Taux de présence des femmes selon l'industrie et les secteurs d'activité**

(tableaux 3.10 et 3.11)

La part des femmes dans l'industrie des biens s'établit à 23,8 % en 2008. Il s'agit de la première baisse enregistrée depuis 2004; il s'agit également de la proportion de femmes la plus faible notée sur la période, soit une diminution de 2,1 points de pourcentage depuis 2000. Notons aussi qu'avec 47,8 % de l'emploi total, les femmes de cette industrie sont fortement sous-représentées.

En 2008, la part des femmes diminue dans chacun des quatre secteurs de cette industrie. La diminution la plus marquée s'observe dans le secteur des services publics (– 17,7 points de pourcentage; de 38,7 % à 21,0 %). Le secteur de la fabrication est celui où la présence des femmes est la plus forte (près de 3 emplois sur 10); vient ensuite le secteur primaire avec 24,4 %. C'est dans le secteur de la construction que la présence féminine est la plus faible: les femmes représentent 11,5 % de la main-d'œuvre du secteur. Par ailleurs, sur l'ensemble de la période, le seul secteur où une hausse de la proportion des femmes est enregistrée est le secteur primaire (+ 2,3 points de pourcentage). Les

secteurs des services publics et de la fabrication montrent des baisses respectives de 2,2 points et 1,1 point, tandis qu'une relative stabilité est observée dans le secteur de la construction.

La proportion de femmes est beaucoup plus élevée dans l'industrie des services. De fait, à l'instar des autres années de la période, en 2008, plus de la moitié des emplois y sont féminins (55 %). Le plus fort taux de présence se trouve dans le secteur des soins de santé et de l'assistance sociale; un peu plus de 80 % des emplois sont occupés par des femmes dans ce secteur. D'autres secteurs sont aussi fortement composés de femmes, notamment les secteurs des services d'enseignement (65,9 %), de l'hébergement et des services de restauration (58,5 %) et de la finance, des assurances, de l'immobilier et de la location (57,5 %). D'autre part, comme c'est le cas depuis 2000, la plus faible présence féminine est enregistrée dans le secteur du transport et de l'entreposage (22,1 % en 2008).

De 2000 à 2008, seulement trois secteurs enregistrent des diminutions de la présence féminine, soit les secteurs de la finance, des assurances, de l'immobilier et de la location (– 1,8 point de pourcentage), des services aux entreprises, services relatifs aux bâtiments et autres services de soutien (– 0,5 point) et de l'hébergement et des services de restauration (– 0,4 point). À l'inverse, trois secteurs connaissent sur ce plan des augmentations notables, soit les secteurs des administrations publiques (+ 7,5 points), du commerce (+ 4,1 points) et des soins de santé et de l'assistance sociale (+ 3,4 points).

### 3.1 Emploi selon le sexe, Québec, 2000-2008

	Ensemble			Femmes			Hommes		
	Niveau	Variation		Niveau	Variation		Niveau	Variation	
	k	k	%	k	k	%	k	k	%
2000	3 402,8	74,7	2,2	1 542,0	44,7	3,0	1 860,8	30,0	1,6
2001	3 440,2	37,4	1,1	1 564,8	22,8	1,5	1 875,4	14,6	0,8
2002	3 569,9	129,7	3,8	1 637,8	73,0	4,7	1 932,1	56,7	3,0
2003	3 628,8	58,9	1,6	1 689,7	51,9	3,2	1 939,2	7,1	0,4
2004	3 680,5	51,7	1,4	1 719,1	29,4	1,7	1 961,4	22,2	1,1
2005	3 717,3	36,8	1,0	1 743,5	24,4	1,4	1 973,8	12,4	0,6
2006	3 765,4	48,1	1,3	1 767,0	23,5	1,3	1 998,4	24,6	1,2
2007	3 851,7	86,3	2,3	1 834,3	67,3	3,8	2 017,4	19,0	1,0
2008	3 881,7	30,0	0,8	1 856,7	22,4	1,2	2 025,0	7,6	0,4
Variation 2000-2008		478,9	14,1		314,7	20,4		164,2	8,8

Source : Statistique Canada, Enquête sur la population active.

Traitement : Institut de la statistique du Québec.

#### 3.1 A Évolution de l'emploi

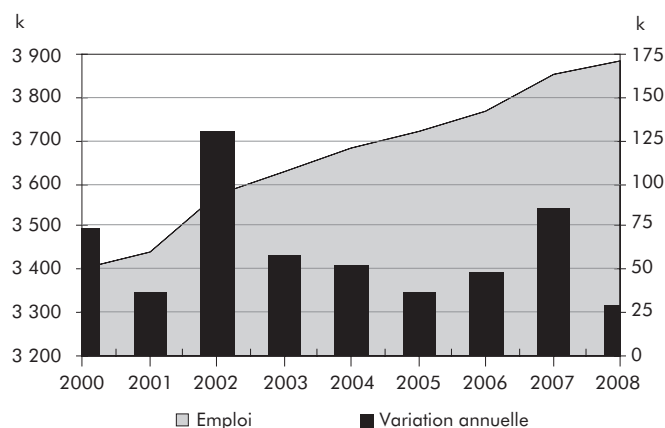

#### 3.1 B Variation de l'emploi selon le sexe

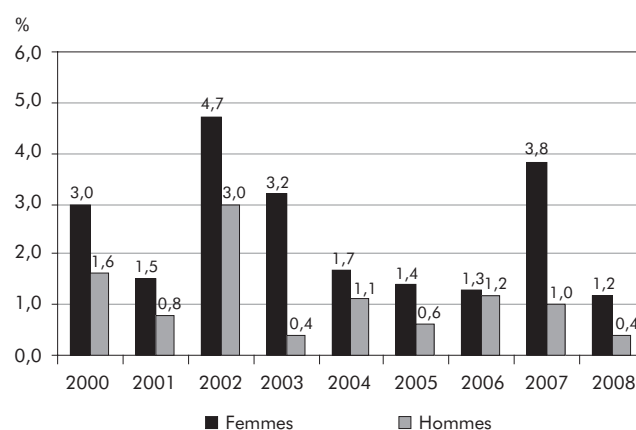

#### 3.1 C Répartition de l'emploi selon le sexe, 2000 et 2008

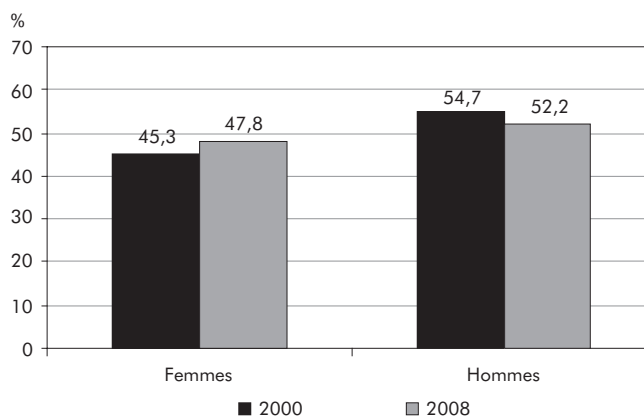

### 3.2 Emploi selon le groupe d'âge, Québec, 2000-2008

	Ensemble			15-24 ans			25-44 ans			45-54 ans			55 ans et plus		
	Niveau		Variation	Niveau		Variation	Niveau		Variation	Niveau		Variation	Niveau		Variation
	k	k		k	k		k	k		k	k		k	k	
2000	3 402,8	74,7	2,2	511,7	22,6	4,6	1 762,2	2,6	0,1	802,4	28,2	3,6	326,4	21,3	7,0
2001	3 440,2	37,4	1,1	524,2	12,5	2,4	1 743,2	-19,0	-1,1	833,6	31,2	3,9	339,2	12,8	3,9
2002	3 569,9	129,7	3,8	553,3	29,1	5,6	1 765,5	22,3	1,3	872,7	39,1	4,7	378,4	39,2	11,6
2003	3 628,8	58,9	1,6	562,8	9,5	1,7	1 745,5	-20,0	-1,1	896,2	23,5	2,7	424,4	46,0	12,2
2004	3 680,5	51,7	1,4	550,9	-11,9	-2,1	1 753,0	7,5	0,4	918,6	22,4	2,5	457,9	33,5	7,9
2005	3 717,3	36,8	1,0	544,2	-6,7	-1,2	1 739,8	-13,2	-0,8	949,9	31,3	3,4	483,3	25,4	5,5
2006	3 765,4	48,1	1,3	543,7	-0,5	-0,1	1 747,8	8,0	0,5	965,5	15,6	1,6	508,5	25,2	5,2
2007	3 851,7	86,3	2,3	556,0	12,3	2,3	1 758,8	11,0	0,6	992,7	27,2	2,8	544,2	35,7	7,0
2008	3 881,7	30,0	0,8	570,5	14,5	2,6	1 743,1	-15,7	-0,9	1 001,3	8,6	0,9	566,7	22,5	4,1
Variation 2000-2008		478,9	14,1		58,8	11,5		-19,1	-1,1		198,9	24,8		240,3	73,6

Source : Statistique Canada, Enquête sur la population active.

Traitement : Institut de la statistique du Québec.

#### 3.2 A Variation de l'emploi selon le groupe d'âge

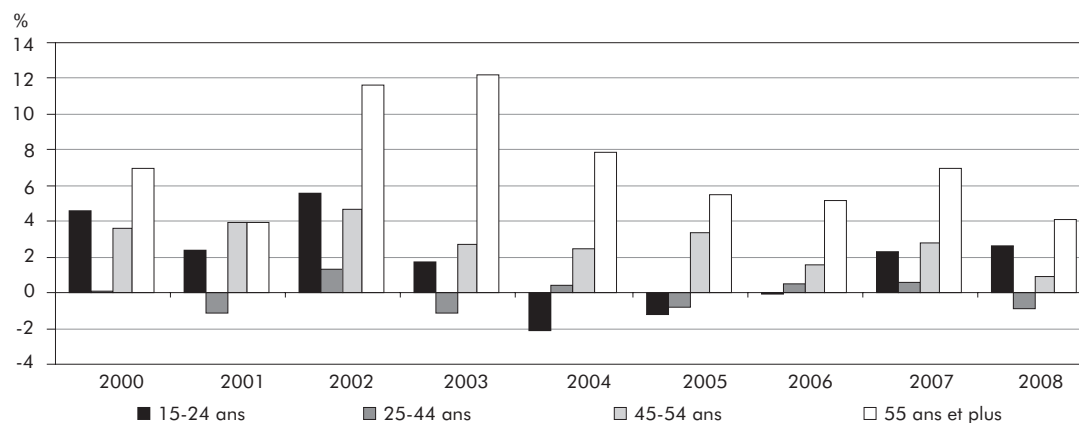

#### 3.2 B Répartition de l'emploi selon le groupe d'âge, 2000 et 2008

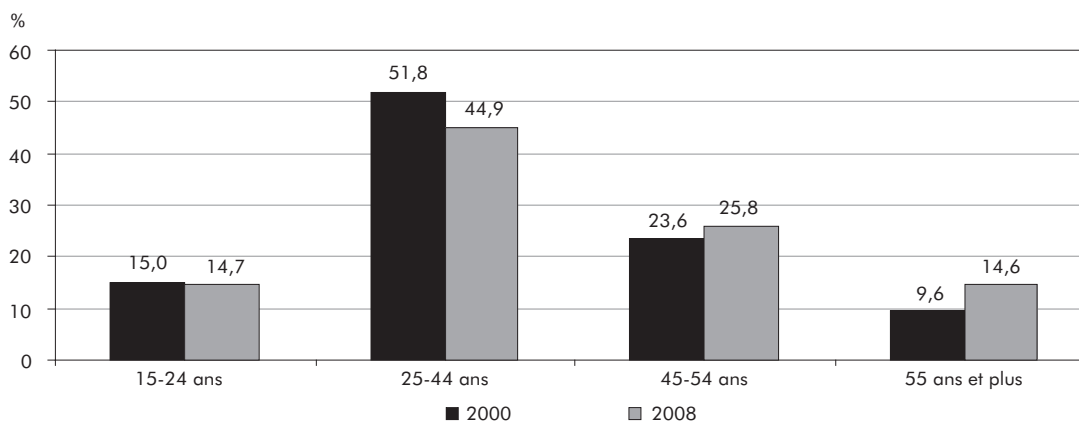

### 3.3 Emploi selon le groupe d'âge, femmes, Québec, 2000-2008

	Ensemble		15-24 ans		25-44 ans		45-54 ans		55 ans et plus	
	Niveau	Variation	Niveau	Variation	Niveau	Variation	Niveau	Variation	Niveau	Variation
	k	%	k	%	k	%	k	%	k	%
2000	1 542,0	3,0	238,3	4,1	815,7	0,7	368,2	4,8	119,7	11,9
2001	1 564,8	1,5	247,9	4,0	808,9	-0,8	383,5	4,2	124,4	3,9
2002	1 637,8	4,7	266,1	7,3	819,4	1,3	409,6	6,8	142,6	14,6
2003	1 689,7	3,2	279,2	4,9	816,3	-0,4	426,4	4,1	167,8	17,7
2004	1 719,1	1,7	274,4	-1,7	825,5	1,1	433,5	1,7	185,7	10,7
2005	1 743,5	1,4	274,3	0,0	819,6	-0,7	453,5	4,6	196,1	5,6
2006	1 767,0	1,3	266,5	-2,8	820,6	0,1	462,6	2,0	217,3	10,8
2007	1 834,3	3,8	275,4	3,3	836,9	2,0	482,0	4,2	240,0	10,4
2008	1 856,7	1,2	283,3	2,9	828,6	-1,0	485,8	0,8	259,0	7,9
Variation 2000-2008		20,4		18,9		1,6		31,9		116,4

Source : Statistique Canada, Enquête sur la population active.

Traitement : Institut de la statistique du Québec.

#### 3.3 A Variation de l'emploi selon le groupe d'âge, femmes

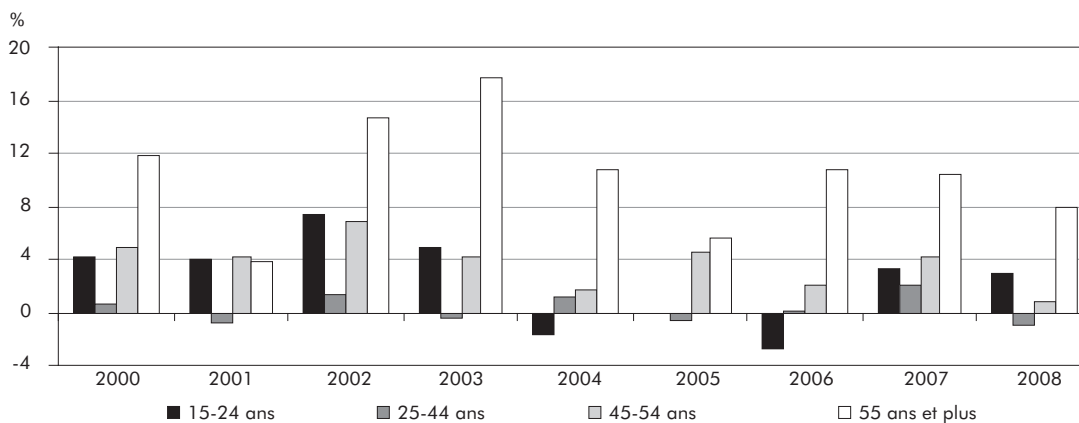

#### 3.3 B Répartition de l'emploi selon le groupe d'âge, femmes, 2000 et 2008

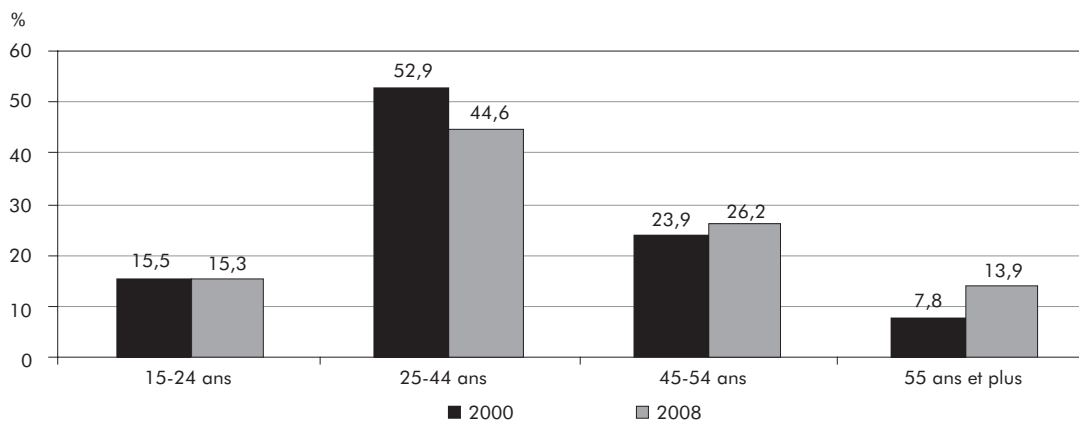

### 3.4 Emploi selon le groupe d'âge, hommes, Québec, 2000-2008

	Ensemble		15-24 ans		25-44 ans		45-54 ans		55 ans et plus	
	Niveau	Variation	Niveau	Variation	Niveau	Variation	Niveau	Variation	Niveau	Variation
	k	%	k	%	k	%	k	%	k	%
2000	1 860,8	1,6	273,4	5,1	946,5	-0,3	434,2	2,7	206,7	4,3
2001	1 875,4	0,8	276,3	1,1	934,2	-1,3	450,1	3,7	214,8	3,9
2002	1 932,1	3,0	287,1	3,9	946,1	1,3	463,1	2,9	235,7	9,7
2003	1 939,2	0,4	283,6	-1,2	929,2	-1,8	469,8	1,4	256,6	8,9
2004	1 961,4	1,1	276,5	-2,5	927,5	-0,2	485,2	3,3	272,2	6,1
2005	1 973,8	0,6	269,9	-2,4	920,2	-0,8	496,5	2,3	287,2	5,5
2006	1 998,4	1,2	277,2	2,7	927,1	0,7	503,0	1,3	291,2	1,4
2007	2 017,4	1,0	280,6	1,2	921,9	-0,6	510,7	1,5	304,2	4,5
2008	2 025,0	0,4	287,2	2,4	914,6	-0,8	515,5	0,9	307,7	1,2
Variation 2000-2008		8,8		5,0		-3,4		18,7		48,9

Source : Statistique Canada, *Enquête sur la population active*.

Traitement : Institut de la statistique du Québec.

#### 3.4 A Variation de l'emploi selon le groupe d'âge, hommes

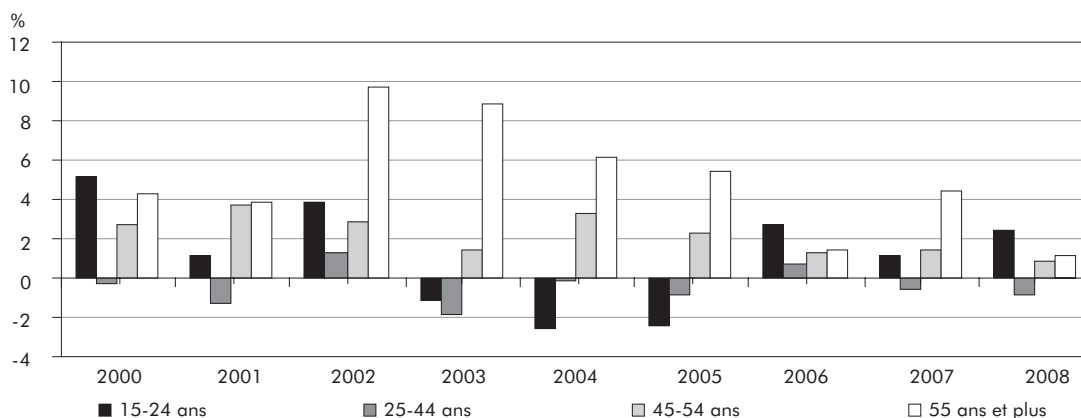

#### 3.4 B Répartition de l'emploi selon le groupe d'âge, hommes, 2000 et 2008

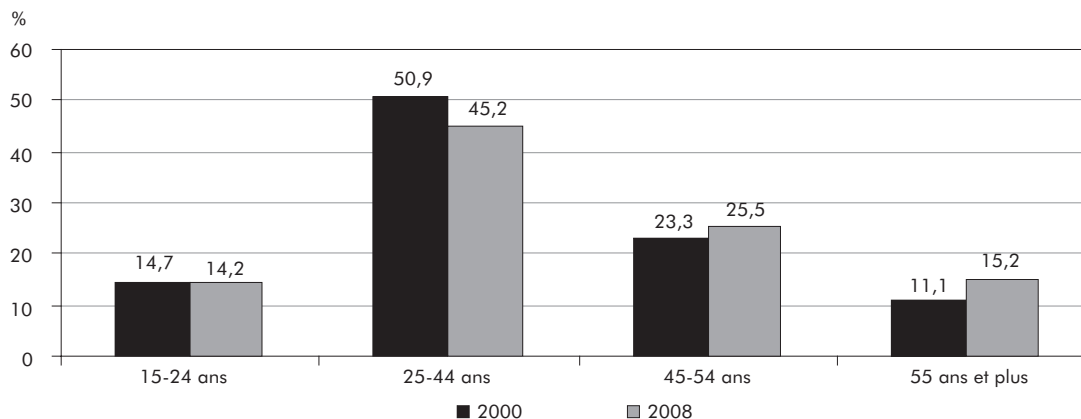

### 3.5 Emploi selon le niveau d'études, Québec, 2000-2008

	Ensemble		Sans diplôme d'études secondaires		Diplôme d'études secondaires		Études postsecondaires		Diplôme universitaire	
	Niveau	Variation	Niveau	Variation	Niveau	Variation	Niveau	Variation	Niveau	Variation
	k	%	k	%	k	%	k	%	k	%
2000	3 402,8	2,2	633,2	-0,9	595,7	2,9	1 518,8	3,1	655,1	2,7
2001	3 440,2	1,1	613,2	-3,2	585,0	-1,8	1 551,0	2,1	691,0	5,5
2002	3 569,9	3,8	625,3	2,0	595,9	1,9	1 656,2	6,8	692,5	0,2
2003	3 628,8	1,6	599,8	-4,1	580,5	-2,6	1 729,2	4,4	719,3	3,9
2004	3 680,5	1,4	592,1	-1,3	585,1	0,8	1 748,6	1,1	754,7	4,9
2005	3 717,3	1,0	548,1	-7,4	608,1	3,9	1 762,6	0,8	798,5	5,8
2006	3 765,4	1,3	551,5	0,6	601,6	-1,1	1 788,0	1,4	824,5	3,3
2007	3 851,7	2,3	534,8	-3,0	615,2	2,3	1 829,4	2,3	872,2	5,8
2008	3 881,7	0,8	535,7	0,2	591,3	-3,9	1 911,8	4,5	842,8	-3,4
Variation 2000-2008		14,1		-15,4		-0,7		25,9		28,7

Source : Statistique Canada, *Enquête sur la population active*.

Traitement : Institut de la statistique du Québec.

#### 3.5 A Variation de l'emploi selon le niveau d'études

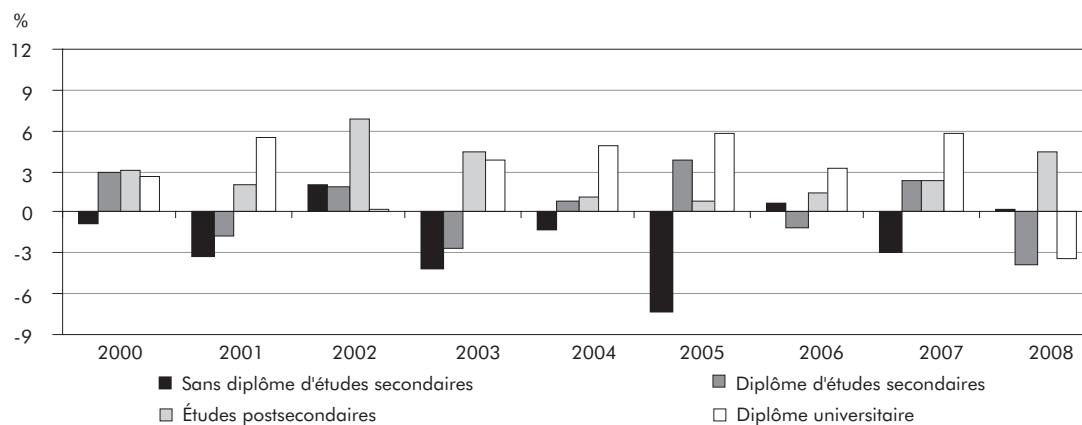

#### 3.5 B Répartition de l'emploi selon le niveau d'études, 2000 et 2008

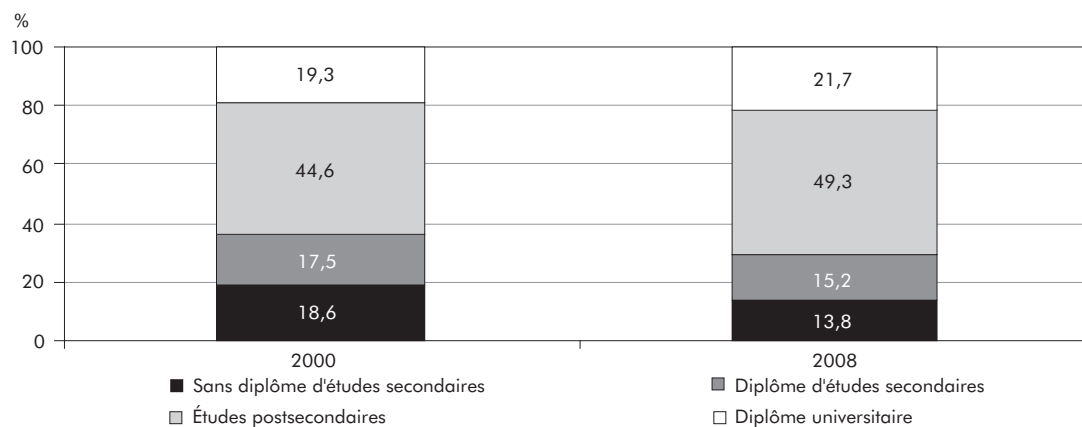

### 3.6 Emploi selon le niveau d'études et le sexe, Québec, 2000-2008

	Ensemble		Sans diplôme d'études secondaires		Diplôme d'études secondaires		Études postsecondaires		Diplôme universitaire	
	Femmes	Hommes	Femmes	Hommes	Femmes	Hommes	Femmes	Hommes	Femmes	Hommes
	k									
2000	1 542,0	1 860,8	231,0	402,2	284,0	311,7	711,8	807,0	315,2	339,9
2001	1 564,8	1 875,4	229,2	384,0	274,9	310,2	731,0	820,0	329,7	361,3
2002	1 637,8	1 932,1	231,2	394,1	287,5	308,4	791,1	865,1	327,9	364,6
2003	1 689,7	1 939,2	225,7	374,0	276,3	304,2	840,0	889,3	347,7	371,6
2004	1 719,1	1 961,4	228,1	364,0	283,2	301,9	842,6	906,0	365,2	389,5
2005	1 743,5	1 973,8	202,0	346,1	286,5	321,6	855,4	907,4	399,7	398,8
2006	1 767,0	1 998,4	217,4	334,1	291,9	309,6	849,2	938,7	408,5	416,0
2007	1 834,3	2 017,4	206,5	328,2	302,4	312,9	892,1	937,5	433,4	438,8
2008	1 856,7	2 025,0	208,0	327,7	286,2	305,1	925,6	986,3	436,9	405,9
Variation 2000-2008 (%)	20,4	8,8	-10,0	-18,5	0,8	-2,1	30,0	22,2	38,6	19,4

Source : Statistique Canada, Enquête sur la population active.

Traitement : Institut de la statistique du Québec.

#### 3.6 A Variation de l'emploi entre 2000 et 2008 selon le niveau d'études, femmes et hommes

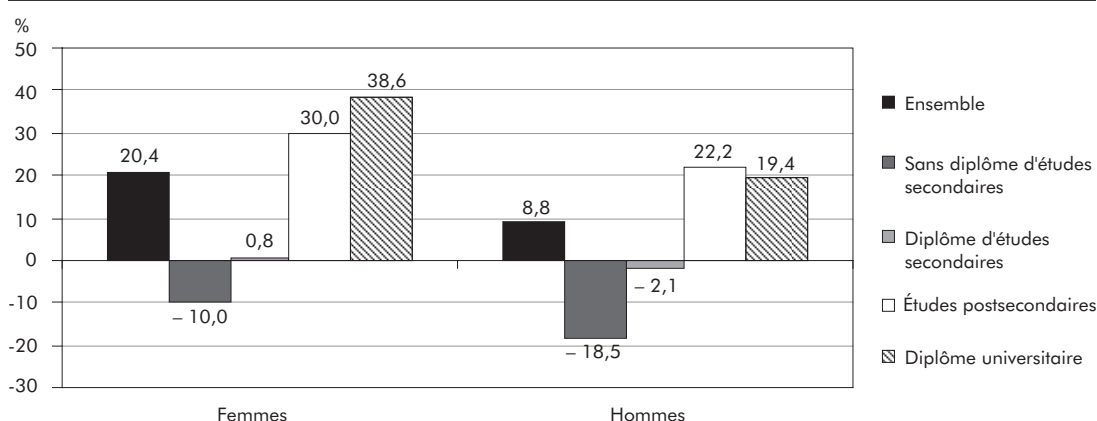

#### 3.6 B Taux de présence des femmes dans l'emploi total selon le niveau d'études, 2000 et 2008

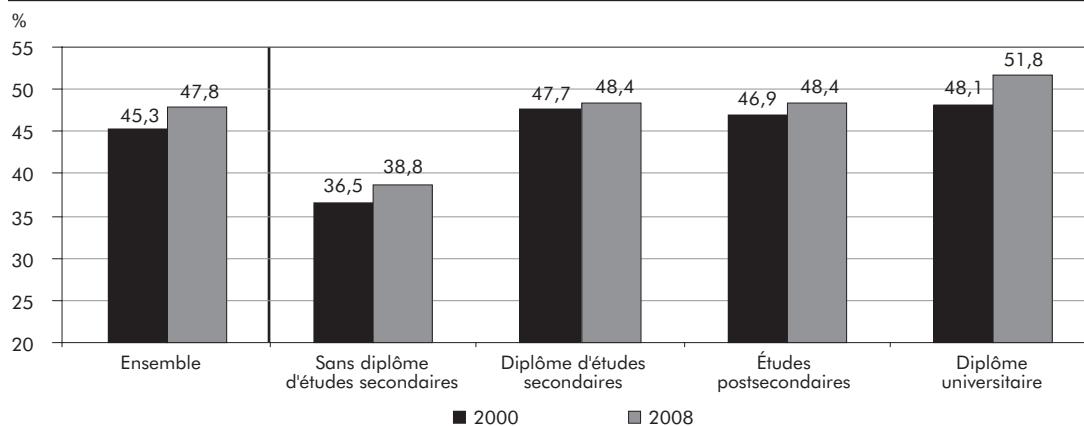

### 3.7 Emploi selon l'industrie des biens et l'industrie des services, Québec, 2000-2008

	Ensemble			Industrie des biens			Industrie des services		
	Niveau		Variation	Niveau		Variation	Niveau		Variation
	k	k		k	k		k	k	
2000	3 402,8	74,7	2,2	901,9	13,4	1,5	2 500,9	61,3	2,5
2001	3 440,2	37,4	1,1	888,0	-13,9	-1,5	2 552,1	51,2	2,0
2002	3 569,9	129,7	3,8	934,4	46,4	5,2	2 635,5	83,4	3,3
2003	3 628,8	58,9	1,6	917,2	-17,2	-1,8	2 711,6	76,1	2,9
2004	3 680,5	51,7	1,4	913,3	-3,9	-0,4	2 767,1	55,5	2,0
2005	3 717,3	36,8	1,0	925,9	12,6	1,4	2 791,4	24,3	0,9
2006	3 765,4	48,1	1,3	901,1	-24,8	-2,7	2 864,4	73,0	2,6
2007	3 851,7	86,3	2,3	872,1	-29,0	-3,2	2 979,6	115,2	4,0
2008	3 881,7	30,0	0,8	886,4	14,3	1,6	2 995,2	15,6	0,5
Variation 2000-2008		478,9	14,1		-15,5	-1,7		494,3	19,8

Source : Statistique Canada, Enquête sur la population active.

Traitement : Institut de la statistique du Québec.

#### 3.7 A Variation de l'emploi selon l'industrie des biens et l'industrie des services

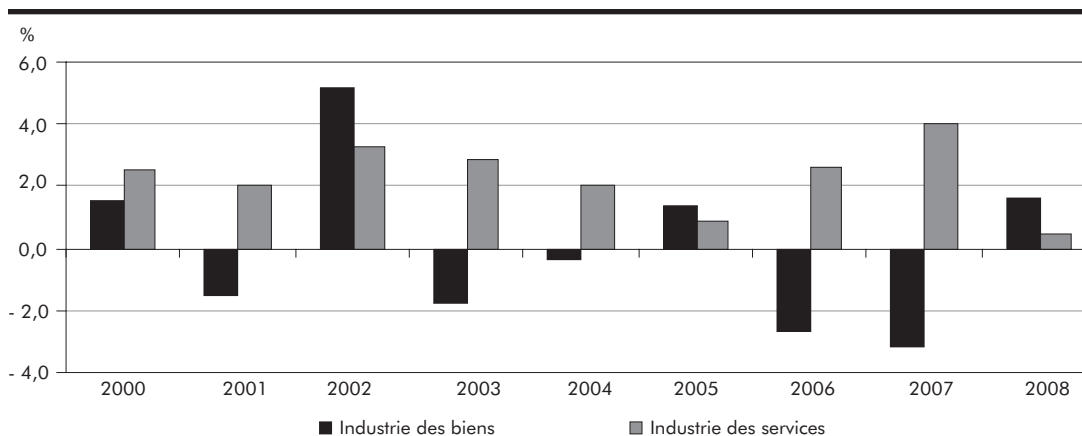

#### 3.7 B Répartition de l'emploi selon l'industrie des biens et l'industrie des services, 2000 et 2008

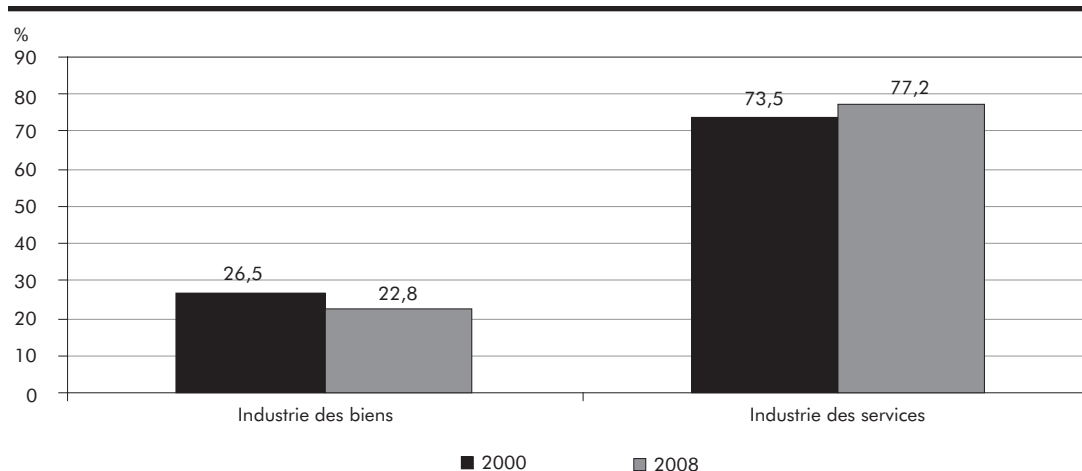

### 3.8 Emploi selon l'industrie des biens et ses secteurs d'activité, Québec, 2000-2008

	Industrie des biens		Primaire		Services publics		Construction		Fabrication	
	Niveau	Variation	Niveau	Variation	Niveau	Variation	Niveau	Variation	Niveau	Variation
	k									
2000	901,9	13,4	101,2	1,5	27,6	0,8	140,2	10,5	632,9	0,6
2001	888,0	-13,9	93,1	-8,1	29,3	1,7	137,6	-2,6	628,0	-4,9
2002	934,4	46,4	102,0	8,9	29,9	0,6	153,4	15,8	649,1	21,1
2003	917,2	-17,2	96,0	-6,0	30,4	0,5	162,9	9,5	628,0	-21,1
2004	913,3	-3,9	86,4	-9,6	32,2	1,8	164,5	1,6	630,2	2,2
2005	925,9	12,6	99,2	12,8	31,8	-0,4	179,2	14,7	615,7	-14,5
2006	901,1	-24,8	103,9	4,7	29,7	-2,1	186,1	6,9	581,3	-34,4
2007	872,1	-29,0	101,1	-2,8	32,3	2,6	195,5	9,4	543,2	-38,1
2008	886,4	14,3	94,2	-6,9	32,9	0,6	215,8	20,3	543,6	0,4
Variation 2000-2008		-15,5		-7,0		5,3		75,6		-89,3

Source : Statistique Canada, Enquête sur la population active.

Traitement : Institut de la statistique du Québec.

#### 3.8 A Répartition des secteurs d'activité pour l'industrie des biens, 2000 et 2008

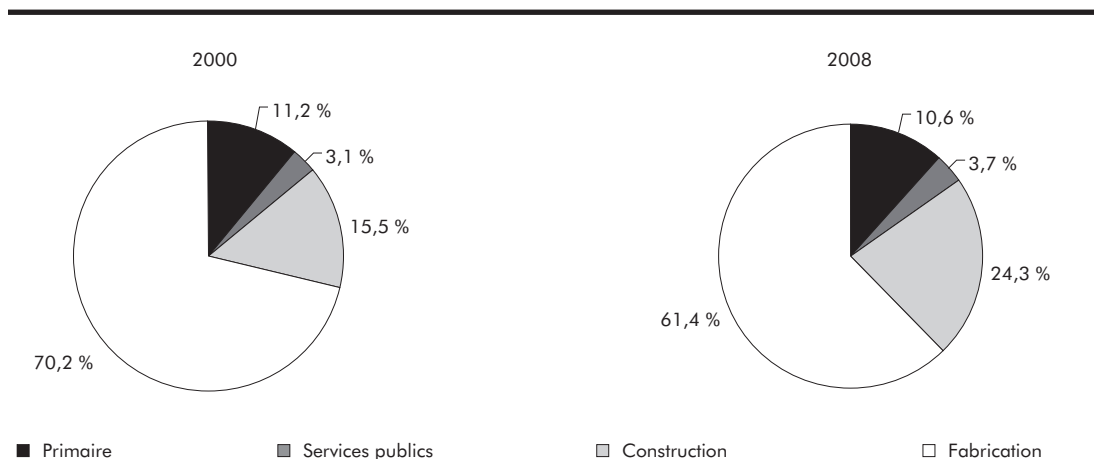

#### 3.8 B Variation de l'emploi entre 2000 et 2008 pour les secteurs d'activité de l'industrie des biens

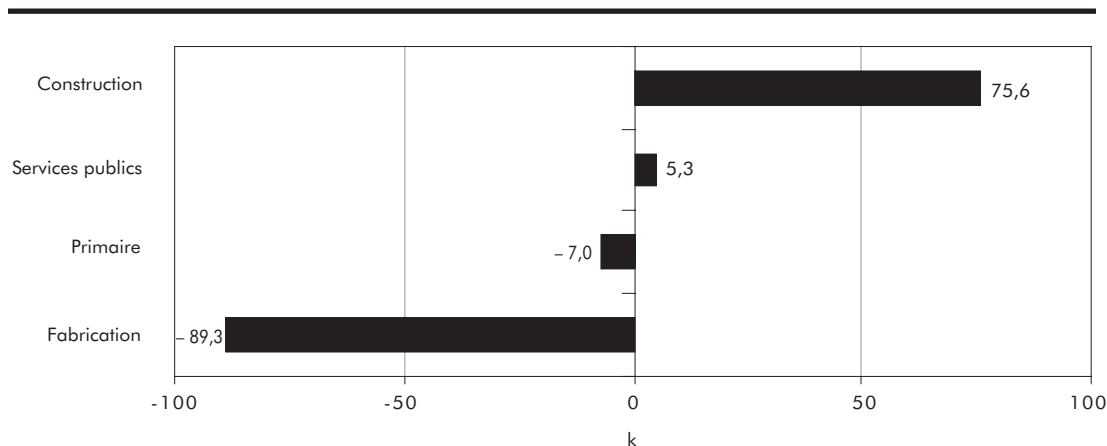

### 3.9 Emploi selon l'industrie des services et ses secteurs d'activité, Québec, 2000-2008

	Industrie des services		Commerce		Transport et entreposage		Fin., ass., immob. et location		Serv. prof., scientif. et techniques		Serv. entr., bâtim. et autres serv.	
	Niveau	Variation	Niveau	Variation	Niveau	Variation	Niveau	Variation	Niveau	Variation	Niveau	Variation
	k											
2000	2 500,9	61,3	534,2	22,2	169,8	10,2	180,8	4,0	195,6	-1,5	108,6	7,8
2001	2 552,1	51,2	542,4	8,2	174,3	4,5	183,7	2,9	206,0	10,4	109,5	0,9
2002	2 635,5	83,4	568,7	26,3	157,2	-17,1	192,4	8,7	208,2	2,2	124,6	15,1
2003	2 711,6	76,1	596,3	27,6	169,8	12,6	189,1	-3,3	211,9	3,7	117,0	-7,6
2004	2 767,1	55,5	611,3	15,0	177,7	7,9	201,9	12,8	223,2	11,3	116,9	-0,1
2005	2 791,4	24,3	619,6	8,3	164,4	-13,3	203,8	1,9	224,1	0,9	130,6	13,7
2006	2 864,4	73,0	628,5	8,9	167,2	2,8	222,3	18,5	241,7	17,6	139,8	9,2
2007	2 979,6	115,2	646,0	17,5	178,4	11,2	231,6	9,3	256,7	15,0	147,4	7,6
2008	2 995,2	15,6	624,6	-21,4	186,0	7,6	230,6	-1,0	265,6	8,9	136,9	-10,5
Variation 2000-2008		494,3		90,4		16,2		49,8		70,0		28,3

Source : Statistique Canada, Enquête sur la population active.

Traitement : Institut de la statistique du Québec.

#### 3.9 A Répartition des secteurs d'activité pour l'industrie des services, 2000 et 2008

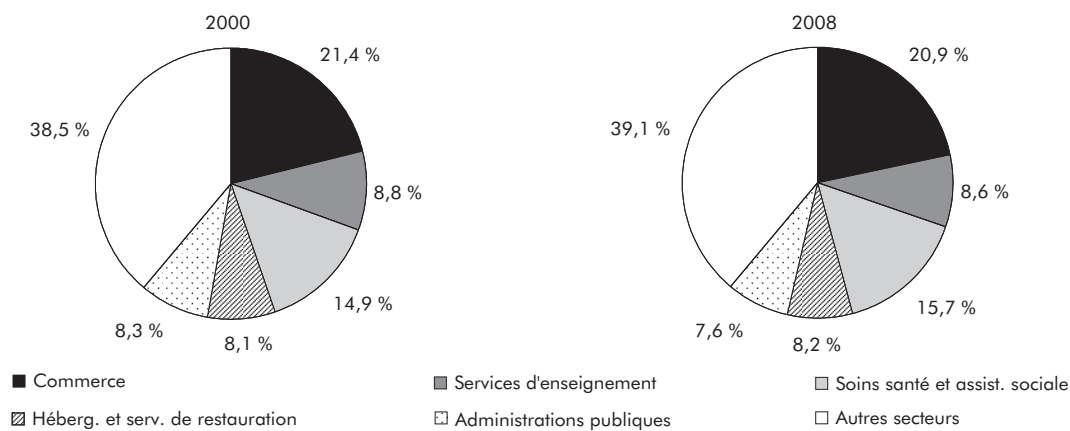

Services d'enseignement		Soins santé et assist. sociale		Information, culture et loisirs		Héberg. et serv. de restauration		Autres services		Administrations publiques		
Niveau	Variation	Niveau	Variation	Niveau	Variation	Niveau	Variation	Niveau	Variation	Niveau	Variation	
220,2	-9,3	372,4	23,3	142,7	1,2	202,8	7,4	167,2	-9,3	206,7	5,4	2000
224,8	4,6	386,8	14,4	153,5	10,8	203,3	0,5	152,1	-15,1	215,7	9,0	2001
235,5	10,7	409,4	22,6	158,1	4,6	205,4	2,1	162,6	10,5	213,4	-2,3	2002
244,0	8,5	426,6	17,2	161,5	3,4	216,1	10,7	167,1	4,5	212,2	-1,2	2003
236,4	-7,6	441,3	14,7	166,1	4,6	208,6	-7,5	168,0	0,9	215,6	3,4	2004
243,8	7,4	444,7	3,4	167,9	1,8	215,7	7,1	161,1	-6,9	215,6	0,0	2005
260,9	17,1	454,1	9,4	160,4	-7,5	214,8	-0,9	159,1	-2,0	215,6	0,0	2006
259,3	-1,6	455,2	1,1	171,9	11,5	236,5	21,7	176,7	17,6	219,8	4,2	2007
256,5	-2,8	470,6	15,4	174,8	2,9	244,7	8,2	175,8	-0,9	229,1	9,3	2008
	36,3		98,2		32,1		41,9		8,6		22,4	Variation 2000-2008

### 3.9 B Variation de l'emploi entre 2000 et 2008 pour les secteurs d'activité de l'industrie des services

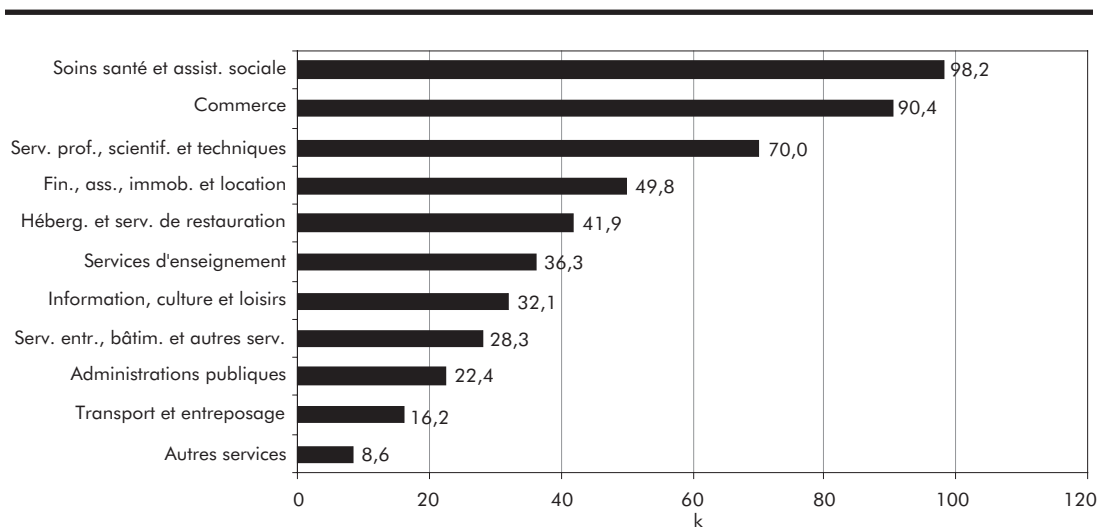

### 3.10 Taux de présence des femmes<sup>1</sup> dans l'industrie des biens et ses secteurs d'activité, Québec, 2000-2008

	Industrie des biens	Primaire	Services publics	Construction	Fabrication
	%				
2000	25,9	22,1	23,2	12,0	29,8
2001	25,5	22,7	31,7	11,3	28,7
2002	24,7	23,8	24,7	8,5	28,6
2003	24,9	21,8	25,3	10,2	29,2
2004	24,1	21,1	28,9	11,9	27,5
2005	24,0	22,2	31,1	10,2	27,9
2006	24,9	24,5	26,3	12,0	29,0
2007	25,9	26,5	38,7	12,7	29,7
2008	23,8	24,4	21,0	11,5	28,7
Variation 2000-2008 (points de %)	-2,1	2,3	-2,2	-0,5	-1,1

1. Le taux de présence des femmes donne la proportion d'employés féminins par rapport au total des employés selon le secteur correspondant.

Source : Statistique Canada, *Enquête sur la population active*.

Traitement : Institut de la statistique du Québec.

#### 3.10 A Taux de présence des femmes dans l'industrie des biens et ses secteurs d'activité 2000 et 2008

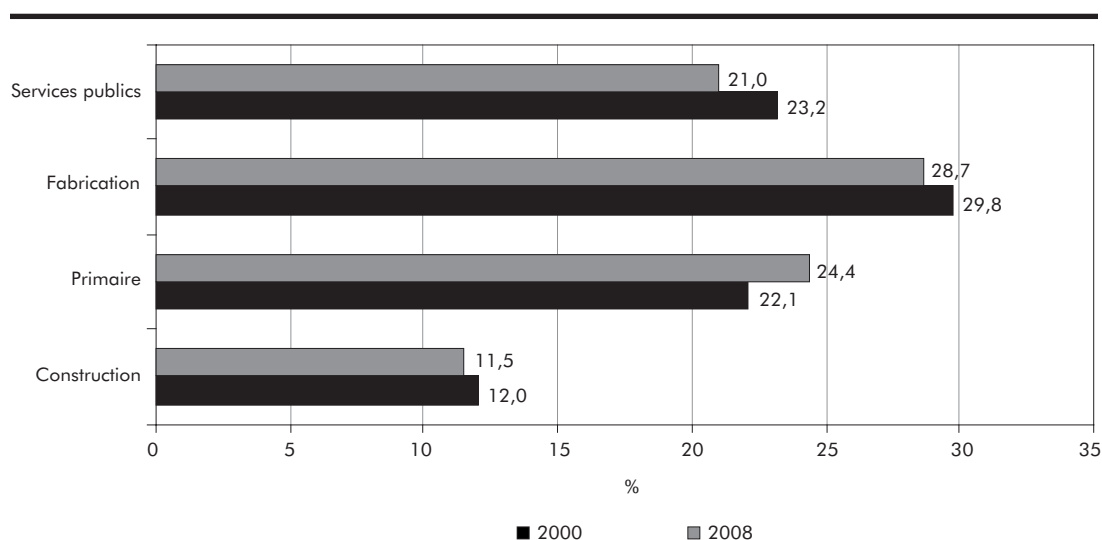

### 3.11 Taux de présence des femmes<sup>1</sup> dans l'industrie des services et ses secteurs d'activité, Québec, 2000-2008

	Industrie des services	Commerce	Transport et entreposage	Fin., ass., immob. et location	Serv. prof., scientif. et techniques	Serv. entr., bâtim. et autres serv.
		%				
2000	52,3	45,6	20,9	59,3	43,5	40,7
2001	52,4	45,8	23,1	60,4	41,5	38,4
2002	53,4	48,0	17,8	58,1	43,6	42,8
2003	53,9	46,5	26,4	61,3	42,1	46,7
2004	54,2	47,3	23,4	59,6	43,2	44,4
2005	54,5	49,0	23,9	59,9	45,3	39,2
2006	53,9	47,9	20,1	59,4	41,4	44,2
2007	54,0	48,3	21,1	59,2	43,1	41,8
2008	55,0	49,7	22,1	57,5	44,4	40,2
Variation 2000-2008 (points de %)	2,7	4,1	1,2	-1,8	0,9	-0,5

	Services d'enseignement	Soins santé et assist. sociale	Information, culture et loisirs	Héberg. et serv. de restauration	Autres services	Administrations publiques
		%				
2000	63,0	76,7	43,2	58,9	53,6	47,0
2001	63,5	78,0	44,0	58,8	51,3	47,2
2002	65,3	77,2	45,2	59,6	52,6	47,4
2003	61,9	78,9	44,9	58,9	50,6	50,7
2004	64,0	79,0	48,2	58,8	50,1	52,0
2005	65,6	79,5	44,6	57,0	51,0	51,1
2006	60,8	79,3	46,0	58,3	54,7	51,0
2007	63,2	79,6	46,4	58,3	52,4	51,7
2008	65,9	80,1	44,3	58,5	55,1	54,5
Variation 2000-2008 (points de %)	2,9	3,4	1,1	-0,4	1,5	7,5

1. Le taux de présence des femmes donne la proportion d'employés féminins par rapport au total des employés selon le secteur correspondant.

Source : Statistique Canada, *Enquête sur la population active*.

Traitement : Institut de la statistique du Québec.

#### 3.11 A Taux de présence des femmes dans l'industrie des services et ses secteurs d'activité, 2000 et 2008

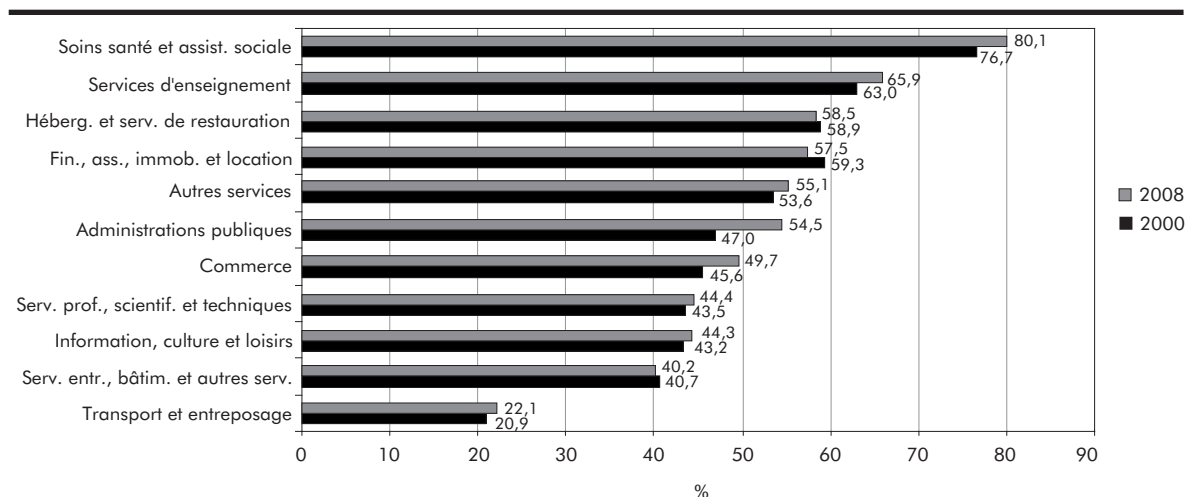

## 3.2 Emploi selon le régime de travail

### Emploi selon le régime de travail, le sexe et le groupe d'âge (tableaux 3.12 et 3.13)

En 2008, malgré un essoufflement par rapport à 2007, l'emploi à temps partiel progresse plus fortement (+ 1,2 %) que l'emploi à temps plein (+ 0,7 %), et ce, pour une troisième année consécutive. Sur l'ensemble de la période, l'emploi à temps partiel croît également plus fortement que l'emploi à temps plein (+ 26,5 % contre + 11,6 %). Ainsi, la part de l'emploi à temps partiel augmente pour atteindre 18,6 % de l'emploi total en 2008, alors qu'elle s'établissait à 16,8 % en 2000.

En 2008, l'emploi à temps plein des femmes présente une hausse de 1,2 %. Il s'agit de la deuxième plus faible croissance enregistrée sur la période 2000-2008. Chez les hommes, ce régime de travail demeure stable en 2008 (+ 0,2 %). Ainsi, la croissance de l'emploi à temps plein cette année-là est en grande partie attribuable aux femmes. De plus, entre 2000 et 2008, la croissance de l'emploi féminin pour ce régime (+ 18,9 %) est près de trois fois plus élevée que celle de l'emploi masculin (+ 6,5 %). Malgré cela, les hommes demeurent majoritaires dans ce régime de travail en 2008 (56,5 %). Toutefois, les femmes voient leur part augmenter sur la période (de 40,8 % à 43,5 %).

Quant à l'emploi à temps partiel, il croît de façon similaire chez les hommes et chez les femmes, soit des hausses respectives de 1,3 % et 1,2 %. Il s'agit d'un ralentissement par rapport à 2007, où des augmentations de 4,1 % chez les hommes et de 4,2 % chez les femmes avaient été enregistrées. D'ailleurs, chez les hommes, si l'on exclut l'année 2004, pour laquelle aucune croissance n'avait été notée, il s'agit du plus faible taux d'augmentation depuis 2000. Entre 2000 et 2008, le taux de croissance de l'emploi pour ce régime de travail est plus élevé chez les hommes (+ 29,8 %) que chez les femmes (+ 24,9 %). La proportion d'homme dans l'emploi à temps partiel est passée de 32,6 % en 2000 à 33,4 % en 2008.

Sur la période, la croissance la plus forte de l'emploi à temps plein est notée chez les 55 ans et plus (+ 66,6 %); viennent au deuxième rang les 45-54 ans (+ 24,4 %). Cela n'est guère surprenant puisque, comme il a été mentionné précédemment, ces groupes d'âge affi-

chent également les plus fortes croissances de l'emploi total. Les 15-24 ans et les 25-44 ans, quant à eux, connaissent des baisses de l'emploi à temps plein, soit des diminutions respectives de 2,5 % et de 0,8 %. Ainsi, puisque l'emploi à temps plein décline chez les 15-24 ans, l'augmentation de l'emploi total sur la période pour ce groupe d'âge (+ 11,5 %) est attribuable uniquement à la croissance de l'emploi à temps partiel qui est de 31,5 %. Par ailleurs, chez les 55 ans et plus, l'emploi à temps partiel (+ 101,4 %) croît plus rapidement que l'emploi à temps plein (+ 66,6 %). Chez les 45-54 ans, la croissance de l'emploi à temps plein (+ 24,4 %) est semblable à celle de l'emploi à temps partiel (+ 27,4 %). Pour leur part, les 25-44 ans sont les seuls à enregistrer une baisse de l'emploi à temps partiel (- 3,1 %).

La répartition de l'emploi selon le régime de travail se transforme donc au cours de la période. En effet, la part de l'emploi à temps plein chez les 45-54 ans et les 55 ans et plus augmente, passant respectivement de 25,1 % à 28,0 % et de 9,2 % à 13,8 %. Chez les 15-24 ans et les 25-44 ans, les parts diminuent : entre 2000 et 2008, ces deux groupes connaissent des diminutions respectives de 1,3 point (de 10,6 % à 9,3 %) et de 6,1 points (de 55,0 % à 48,9 %). Par ailleurs, les 15-24 ans et les 55 ans et plus représentent une part plus grande de l'emploi à temps partiel en 2008 qu'en 2000. De fait, la part des 15-24 ans passe de 36,8 % à 38,2 %, alors que celle des 55 ans et plus va de 11,5 % à 18,3 %. Chez les jeunes, le fait que la combinaison du travail et des études est de plus en plus courante serait un élément explicatif. Chez les 55 ans et plus, c'est la poursuite ou le retour à la vie active après l'âge normal de la retraite qui pourrait expliquer la hausse de leur proportion. Finalement, la part de l'emploi à temps partiel des 45-54 ans demeure stable sur la période, tandis que celle des 25-44 ans diminue substantiellement (de 35,7 % à 27,3 %).

### Emploi selon le régime de travail et le niveau d'études (tableau 3.14)

Entre 2000 et 2008, l'emploi à temps plein diminue pour les groupes les moins scolarisés, alors qu'il augmente chez les groupes les plus scolarisés. Ainsi, chez les personnes ne détenant pas de diplôme d'études

secondaires, l'emploi à temps plein chute de 21,8 % sur la période. Une baisse est également constatée chez les titulaires d'un diplôme d'études secondaires (-4,6 %). Inversement, des augmentations importantes de l'emploi à temps plein sont observées chez les titulaires d'un diplôme d'études postsecondaires et chez les diplômés universitaires, soit des hausses respectives de 24,0 % et de 28,9 %.

Les personnes ayant effectué au moins des études postsecondaires occupent donc une part plus importante de l'emploi à temps plein en 2008 qu'en 2000. En effet, cette proportion, qui s'établissait à 64 % en 2000, atteint 72 % en 2008, soit une hausse de 8 points de pourcentage. Par conséquent, les groupes les moins scolarisés voient leur part diminuer, notamment les personnes sans diplôme d'études secondaires chez qui un recul de 5,4 points est enregistré sur la période (de 18,1 % à 12,7 %).

En ce qui concerne l'emploi à temps partiel, entre 2000 et 2008, des augmentations sont observées dans tous les niveaux d'études. La hausse la plus importante est notée chez les titulaires d'un diplôme d'études postsecondaires (+34,6 %); viennent ensuite les diplômés universitaires (+27,1 %), les titulaires d'un diplôme d'études secondaires (+21,3 %) et, finalement, les personnes sans diplôme d'études secondaires (+11,7 %). Conséquemment, la part de l'emploi à temps partiel augmente sur la période chez les personnes ayant complété des études postsecondaires (de 47,9 % à 51,0 %), tandis que la part des personnes sans diplôme d'études secondaires baisse (de 21,2 % à 18,7 %). Les proportions de diplômés universitaires et de titulaires d'un diplôme d'études secondaires dans l'emploi à temps partiel demeurent, quant à elles, relativement stables de 2000 à 2008.

### **Taux de présence de l'emploi à temps partiel selon l'industrie et les secteurs d'activité** (tableaux 3.15 et 3.16)

L'emploi à temps partiel est plutôt marginal dans l'industrie des biens. Le taux de présence de ce régime de travail demeure relativement stable sur la période; il

se situe autour de 5 % (5,3 % en 2008). À l'instar des autres années de la période, en 2008, le secteur primaire affiche la plus forte proportion de travail à temps partiel (11,3 %). Les secteurs de la construction et de la fabrication présentent des proportions beaucoup plus faibles, soit respectivement 6,8 % et 3,9 %.

L'emploi à temps partiel est nettement plus présent dans l'industrie des services. Ce régime de travail représente effectivement 22,6 % de l'emploi total de cette industrie en 2008, ce qui constitue une augmentation de 1,5 point de pourcentage depuis 2000. En 2008, le taux de présence de l'emploi à temps partiel le plus élevé est observé dans le secteur de l'hébergement et des services de restauration (43,4 %); le secteur des services aux entreprises, services relatifs aux bâtiments et autres services de soutien arrive deuxième avec une part de 28,3 %. Par ailleurs, environ un emploi sur quatre est à temps partiel dans les secteurs du commerce, des soins de santé et de l'assistance sociale et de l'information, de la culture et des loisirs. De 2000 à 2008, les secteurs des services aux entreprises, services relatifs aux bâtiments et autres services de soutien et de l'hébergement et des services de restauration connaissent les croissances les plus importantes, soit respectivement 5,0 % et 4,9 %. Pour sa part, le secteur des services d'enseignement enregistre une forte baisse (-4,9 points), tandis que le secteur «autres services» affiche une légère diminution sur la période (-0,8 point).

### **Raisons justifiant le travail à temps partiel** (tableau 3.17)

En 2008, le travail à temps partiel volontaire est majoritaire<sup>1</sup>. En effet, entre 2000 et 2008, l'emploi à temps partiel volontaire croît de 42,3 %, tandis que l'emploi à temps partiel involontaire diminue de 8,5 %. Ainsi, la proportion du travail à temps partiel volontaire qui se fixait à 68,9 % en 2000 grimpe à 77,5 % en 2008, tandis qu'une diminution de l'emploi à temps partiel involontaire est notée (de 31,1 % à 22,5 %).

En 2008, les études sont la principale raison du recours au régime de travail à temps partiel (34,6 %); les

1. Les raisons pour le travail à temps partiel volontaire sont reliées directement à l'individu, tandis que celles pour le travail à temps partiel involontaire sont reliées à son environnement externe, donc hors de son contrôle. De cette manière, nous incluons «maladie ou incapacité» dans le temps partiel volontaire puisque cette raison est reliée à l'individu plutôt qu'à son environnement.

«choix personnels» sont la deuxième plus importante (29,6 %). D'ailleurs, sur la période, ces deux raisons qui expliquent le choix du travail à temps partiel sont en forte hausse (+ 48,1 % et + 55,1 % respectivement). D'autre part, le temps partiel involontaire passe de la première position en 2000 (31,1 %) à la troisième en 2008 (22,5 %). Parmi les personnes se disant contraintes à adopter ce régime de travail, moins de 3 sur 10 ont cherché du travail à temps plein. Enfin, bien que marginale, la maladie ou l'incapacité comme raison justifiant le régime de travail à temps partiel fait plus que doubler sur la période, passant de 2,2 % en 2000 à 3,7 % en 2008.

### 3.12 Emploi à temps plein et à temps partiel selon le sexe, Québec, 2000-2008

	Temps plein								Temps partiel							
	Ensemble			Femmes		Hommes			Ensemble			Femmes		Hommes		
	Niveau	Variation		Niveau	Variation	Niveau	Variation		Niveau	Variation		Niveau	Variation	Niveau	Variation	
	k	k	%	k	%	k	%		k	k	%	k	%	k	%	
2000	2 830,7	60,0	2,2	1 156,2	3,6	1 674,5	1,2		572,1	14,7	2,6	385,8	1,1	186,3	6,0	
2001	2 849,4	18,7	0,7	1 166,7	0,9	1 682,7	0,5		590,8	18,7	3,3	398,1	3,2	192,7	3,4	
2002	2 930,8	81,4	2,9	1 201,3	3,0	1 729,5	2,8		639,1	48,3	8,2	436,5	9,6	202,6	5,1	
2003	2 957,7	26,9	0,9	1 234,3	2,7	1 723,4	-0,4		671,1	32,0	5,0	455,4	4,3	215,8	6,5	
2004	3 012,2	54,5	1,8	1 266,5	2,6	1 745,6	1,3		668,3	-2,8	-0,4	452,6	-0,6	215,7	0,0	
2005	3 043,6	31,4	1,0	1 293,3	2,1	1 750,3	0,3		673,7	5,4	0,8	450,1	-0,6	223,5	3,6	
2006	3 079,4	35,8	1,2	1 310,2	1,3	1 769,2	1,1		686,1	12,4	1,8	456,8	1,5	229,3	2,6	
2007	3 136,8	57,4	1,9	1 358,1	3,7	1 778,6	0,5		714,9	28,8	4,2	476,2	4,2	238,7	4,1	
2008	3 158,0	21,2	0,7	1 375,0	1,2	1 783,0	0,2		723,6	8,7	1,2	481,7	1,2	241,9	1,3	
Variation 2000-2008		327,3	11,6		18,9		6,5		151,5	26,5		24,9		29,8		

Source : Statistique Canada, Enquête sur la population active.

Traitement : Institut de la statistique du Québec.

#### 3.12 A Évolution de l'emploi à temps plein

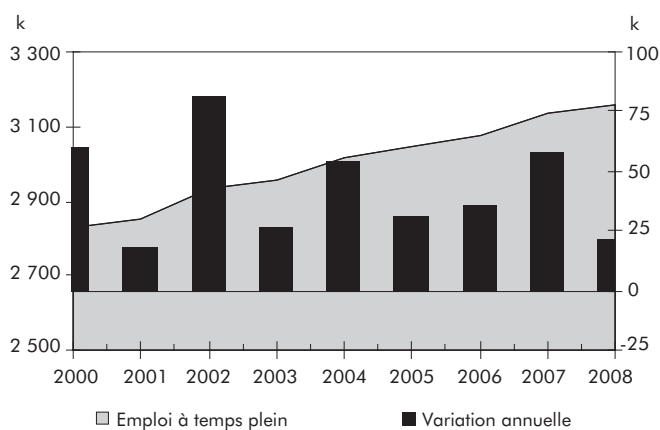

#### 3.12 B Évolution de l'emploi à temps partiel

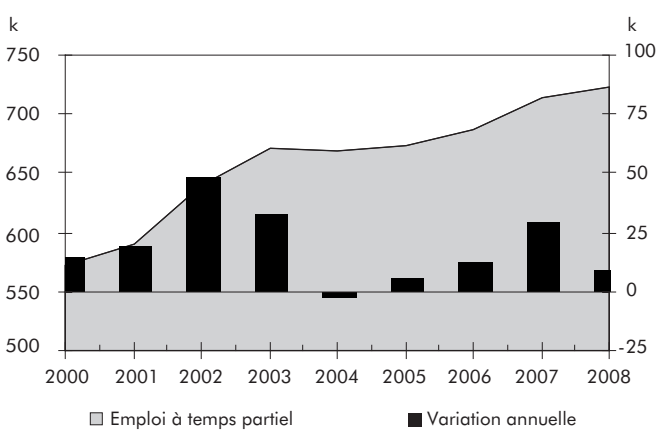

#### 3.12 C Taux de présence de l'emploi à temps partiel dans l'emploi total selon le sexe

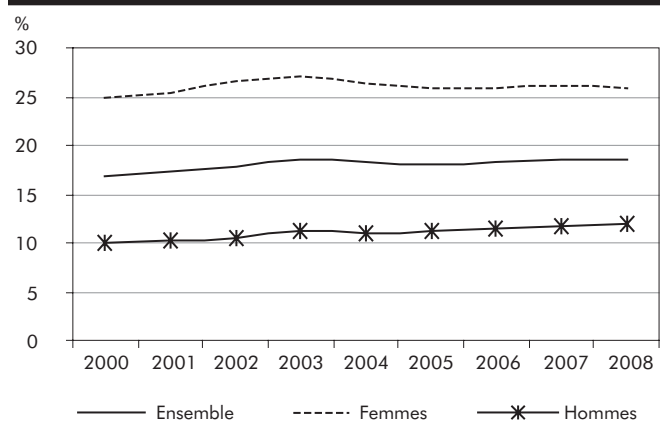

#### 3.12 D Répartition de l'emploi à temps partiel et à temps plein selon le sexe, 2000 et 2008

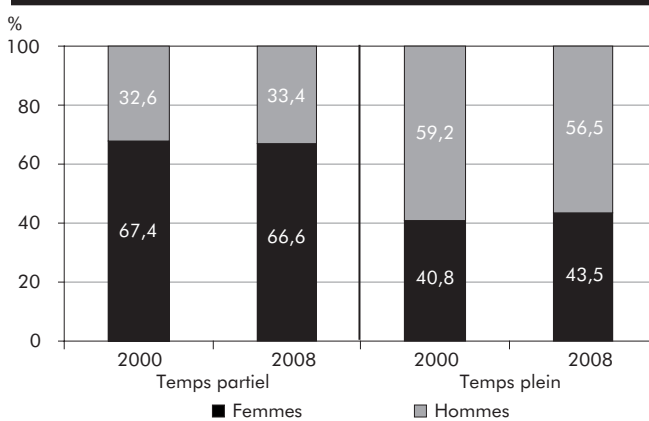

### 3.13 Emploi à temps plein et à temps partiel selon le groupe d'âge, Québec, 2000-2008

	Temps plein					Temps partiel				
	Ensemble	15-24 ans	25-44 ans	45-54 ans	55 ans et plus	Ensemble	15-24 ans	25-44 ans	45-54 ans	55 ans et plus
	k									
2000	2 830,7	301,2	1 558,0	710,7	260,7	572,1	210,5	204,2	91,7	65,7
2001	2 849,4	307,4	1 537,1	733,7	271,1	590,8	216,8	206,1	99,9	68,1
2002	2 930,8	313,9	1 547,8	770,2	299,0	639,1	239,4	217,7	102,7	79,4
2003	2 957,7	313,5	1 531,3	784,5	328,3	671,1	249,2	214,2	111,6	96,1
2004	3 012,2	302,2	1 544,1	811,8	354,0	668,3	248,7	208,9	106,8	104,0
2005	3 043,6	294,7	1 531,7	841,1	376,2	673,7	249,5	208,1	108,9	107,1
2006	3 079,4	289,5	1 542,6	855,2	392,1	686,1	254,2	205,2	110,4	116,3
2007	3 136,8	289,0	1 551,8	880,6	415,3	714,9	267,0	207,0	112,1	128,9
2008	3 158,0	293,8	1 545,4	884,4	434,4	723,6	276,8	197,8	116,8	132,3
Variation 2000-2008 (%)	11,6	-2,5	-0,8	24,4	66,6	26,5	31,5	-3,1	27,4	101,4

Source : Statistique Canada, Enquête sur la population active.

Traitement : Institut de la statistique du Québec.

#### 3.13 A Répartition de l'emploi à temps plein selon le groupe d'âge, 2000 et 2008

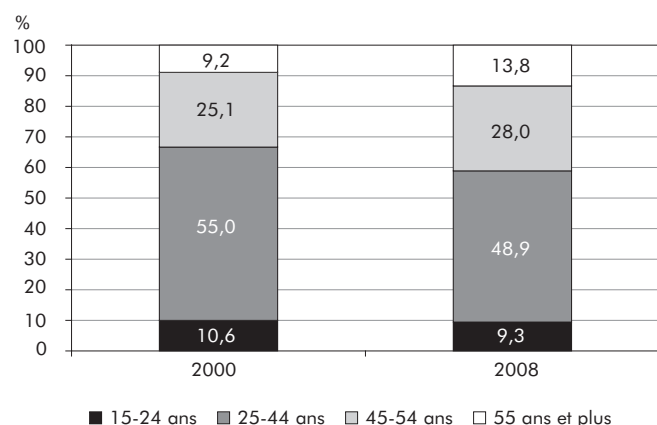

#### 3.13 B Répartition de l'emploi à temps partiel selon le groupe d'âge, 2000 et 2008

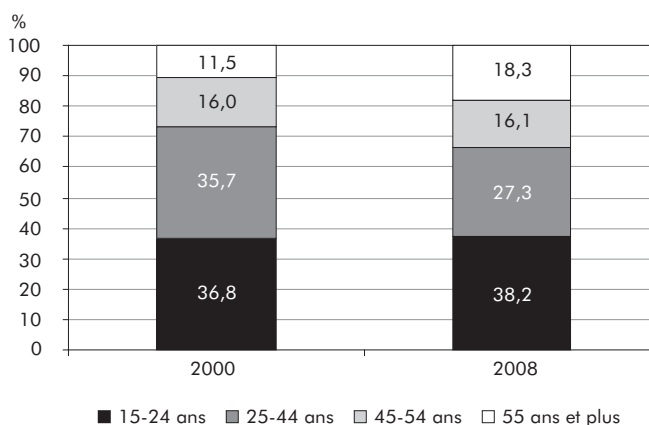

#### 3.13 C Taux de présence de l'emploi à temps partiel dans l'emploi total selon le groupe d'âge, 2000 et 2008

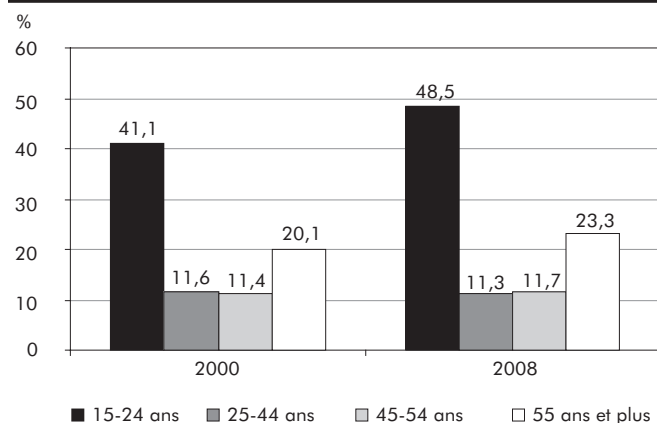

#### 3.13 D Variation de l'emploi à temps plein et à temps partiel entre 2000 et 2008 selon le groupe d'âge

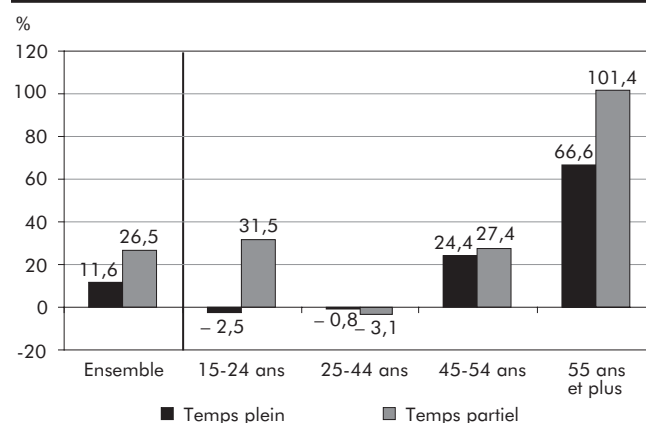

### 3.14 Emploi à temps plein et à temps partiel selon le niveau d'études, Québec, 2000-2008

	Temps plein					Temps partiel				
	Ensemble	Sans diplôme d'études secondaires	Diplôme d'études secondaires	Études postsecondaires	Diplôme universitaire	Ensemble	Sans diplôme d'études secondaires	Diplôme d'études secondaires	Études postsecondaires	Diplôme universitaire
	k									
2000	2 830,7	511,7	507,3	1 244,8	566,8	572,1	121,4	88,4	273,9	88,3
2001	2 849,4	493,7	498,1	1 263,7	593,9	590,8	119,4	86,9	287,3	97,1
2002	2 930,8	502,3	494,6	1 336,6	597,2	639,1	122,9	101,2	319,6	95,3
2003	2 957,7	474,4	478,7	1 392,4	612,0	671,1	125,2	101,8	336,8	107,3
2004	3 012,2	463,4	485,1	1 420,0	643,7	668,3	128,7	100,0	328,6	111,0
2005	3 043,6	423,8	497,9	1 431,5	690,3	673,7	124,2	110,2	331,1	108,1
2006	3 079,4	421,4	493,1	1 456,1	708,8	686,1	129,9	108,5	331,9	115,7
2007	3 136,8	404,2	493,1	1 489,2	750,3	714,9	130,6	122,2	340,3	121,9
2008	3 158,0	400,1	484,0	1 543,3	730,6	723,6	135,6	107,2	368,7	112,2
Variation 2000-2008 (%)	11,6	-21,8	-4,6	24,0	28,9	26,5	11,7	21,3	34,6	27,1

Source : Statistique Canada, Enquête sur la population active.

Traitement : Institut de la statistique du Québec.

#### 3.14 A Répartition de l'emploi à temps plein selon le niveau d'études, 2000 et 2008

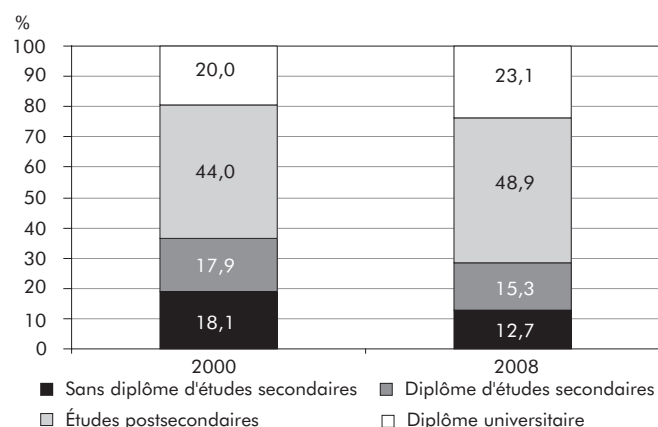

#### 3.14 B Répartition de l'emploi à temps partiel selon le niveau d'études, 2000 et 2008

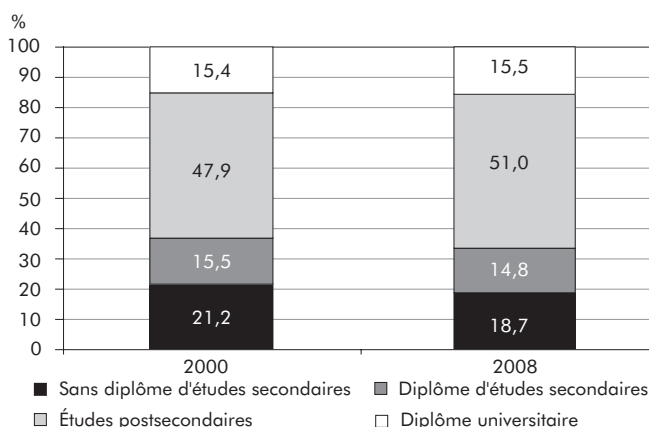

#### 3.14 C Taux de présence de l'emploi à temps partiel dans l'emploi total selon le niveau d'études

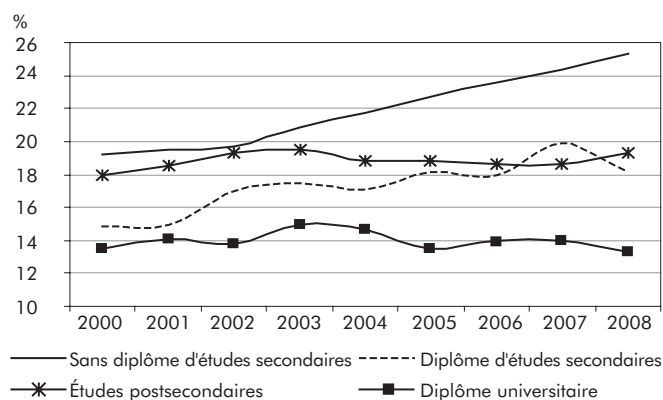

#### 3.14 D Variation de l'emploi à temps plein et à temps partiel entre 2000 et 2008 selon le niveau d'études

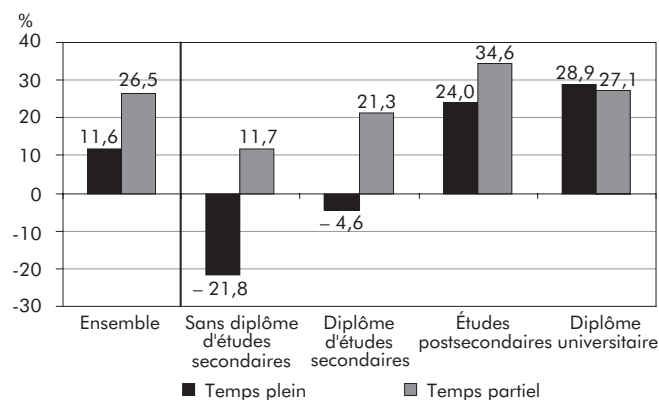

### 3.15 Taux de présence de l'emploi à temps partiel dans l'industrie des biens et ses secteurs d'activité, Québec, 2000-2008

	Industrie des biens	Primaire	Services publics	Construction	Fabrication
	%				
2000	4,9	10,9	x	8,3	3,4
2001	5,0	11,9	x	6,3	3,9
2002	4,7	11,1	x	6,5	3,4
2003	4,7	9,9	x	6,4	3,7
2004	4,8	8,9	x	7,3	3,9
2005	5,3	10,4	x	7,5	4,0
2006	5,6	12,3	x	7,8	3,9
2007	5,4	13,1	x	6,9	3,8
2008	5,3	11,3	x	6,8	3,9
Variation 2000-2008 (points de %)	0,4	0,4	...	-1,5	0,5

x Donnée confidentielle.

Source : Statistique Canada, *Enquête sur la population active*.

Traitement : Institut de la statistique du Québec.

#### 3.15 A Taux de présence de l'emploi à temps partiel dans certains secteurs d'activité de l'industrie des biens, 2000 et 2008

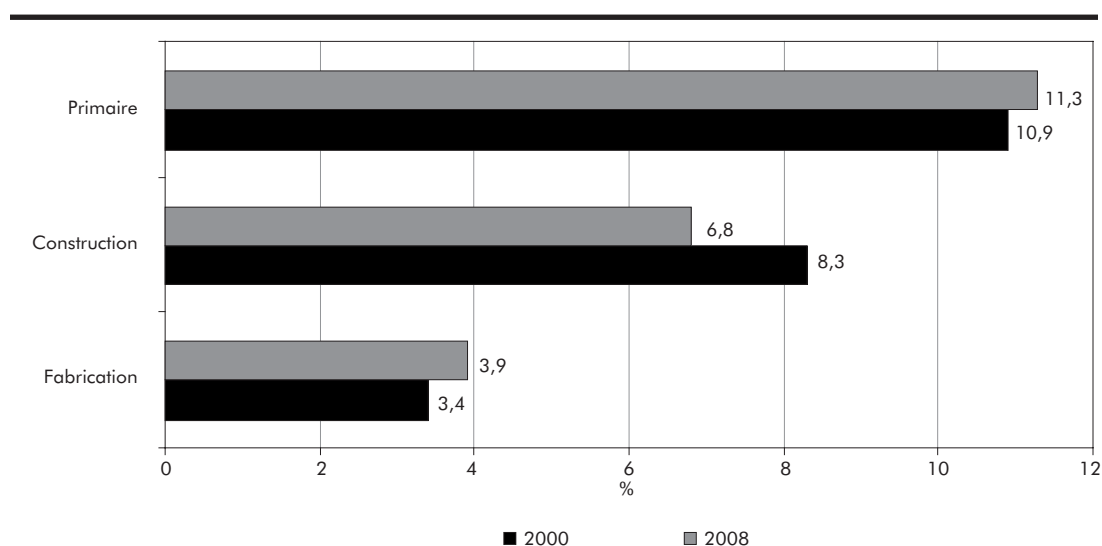

### 3.16 Taux de présence de l'emploi à temps partiel dans l'industrie des services et ses secteurs d'activité, Québec, 2000-2008

	Industrie des services	Commerce	Transport et entreposage	Fin., ass., immob. et location	Serv. prof., scientif. et techniques	Serv. entr., bâtim. et autres serv.
		%				
2000	21,1	22,5	11,0	13,6	11,4	23,3
2001	21,4	24,3	10,3	14,4	11,2	25,5
2002	22,6	25,6	11,8	15,9	11,4	25,8
2003	23,1	25,7	12,6	14,0	13,9	25,2
2004	22,6	25,8	12,8	14,8	13,8	23,2
2005	22,4	23,9	11,4	15,8	11,5	22,9
2006	22,2	24,7	12,8	14,2	12,7	25,3
2007	22,4	26,3	11,8	12,7	13,8	24,7
2008	22,6	25,4	12,4	14,3	13,6	28,3
Variation 2000-2008 (points de %)	1,5	2,9	1,4	0,7	2,2	5,0

  

	Services d'enseignement	Soins santé et assist. sociale	Information, culture et loisirs	Héberg. et serv. de restauration	Autres services	Administrations publiques
	%					
2000	29,0	24,7	20,3	38,5	22,3	7,9
2001	29,1	24,7	21,3	38,3	19,9	7,8
2002	27,9	26,1	24,4	40,9	21,2	7,4
2003	29,4	26,9	21,5	42,9	22,6	7,6
2004	29,4	24,6	19,9	44,1	21,9	7,5
2005	27,9	25,5	25,5	43,4	23,7	6,6
2006	25,7	25,5	25,6	41,9	20,4	7,0
2007	27,5	24,1	24,5	41,6	22,0	7,0
2008	24,1	25,2	24,4	43,4	21,5	8,9
Variation 2000-2008 (points de %)	-4,9	0,5	4,1	4,9	-0,8	1,0

Source : Statistique Canada, Enquête sur la population active.

Traitement : Institut de la statistique du Québec.

#### 3.16 A Taux de présence de l'emploi à temps partiel dans les secteurs d'activité de l'industrie des services, 2000 et 2008

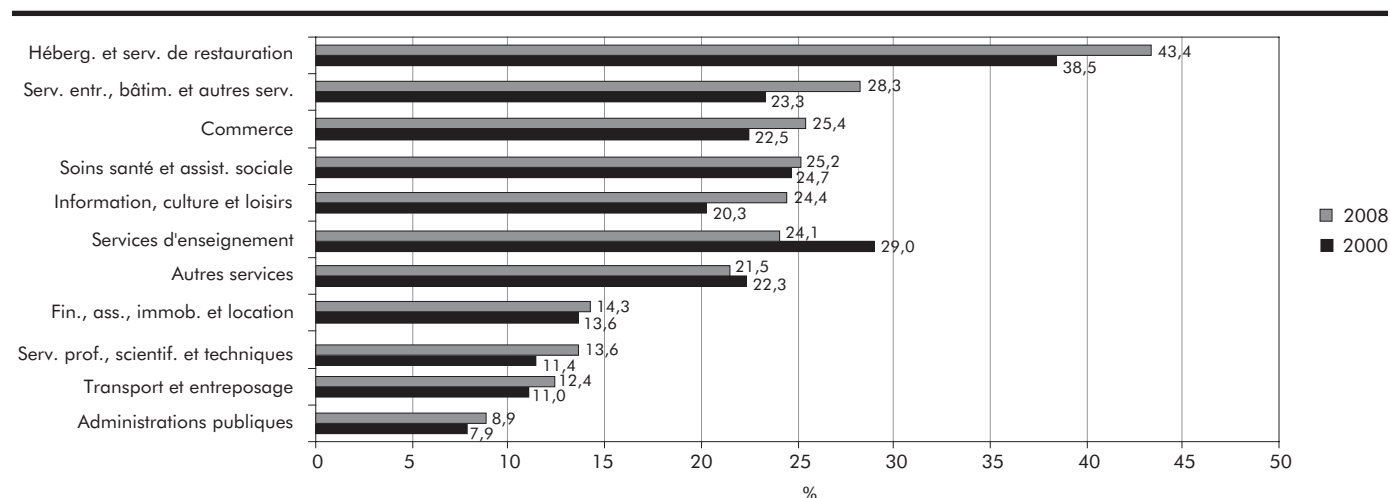

### 3.17 Raisons du travail à temps partiel, Québec, 2000-2008

	Total temps partiel	Temps partiel volontaire						Temps partiel involontaire		
		Total temps partiel volontaire	Choix personnel	Maladie ou incapacité	Soins des enfants	École	Autres raisons	Total temps partiel involontaire	Ont cherché du travail à temps plein	N'ont pas cherché un travail à temps plein
k										
2000	572,1	394,1	138,0	12,4	34,0	169,0	40,7	177,9	44,8	133,1
2001	590,8	425,3	147,1	15,5	35,5	181,7	45,5	165,6	39,0	126,6
2002	639,1	458,1	153,9	21,6	45,4	197,7	39,5	180,9	46,4	134,5
2003	671,1	487,8	177,3	22,8	37,7	209,7	40,3	183,5	45,4	138,1
2004	668,3	491,5	181,9	25,0	41,1	215,9	27,6	176,8	42,8	134,0
2005	673,7	500,7	188,9	25,6	43,3	219,9	23,0	173,0	39,6	133,4
2006	686,1	508,9	196,9	21,7	44,0	222,9	23,4	177,2	45,9	131,3
2007	714,9	553,3	212,8	24,2	47,0	245,9	23,4	161,6	44,3	117,3
2008	723,6	560,8	214,0	27,1	43,3	250,3	26,1	162,7	45,3	117,4
Variation 2000-2008 (%)	26,5	42,3	55,1	118,5	27,4	48,1	−35,9	−8,5	1,1	−11,8

Source : Statistique Canada, *Enquête sur la population active*.

Traitement : Institut de la statistique du Québec.

#### 3.17 A Répartition de l'emploi à temps partiel selon les raisons justifiant le travail à temps partiel, 2000 et 2008

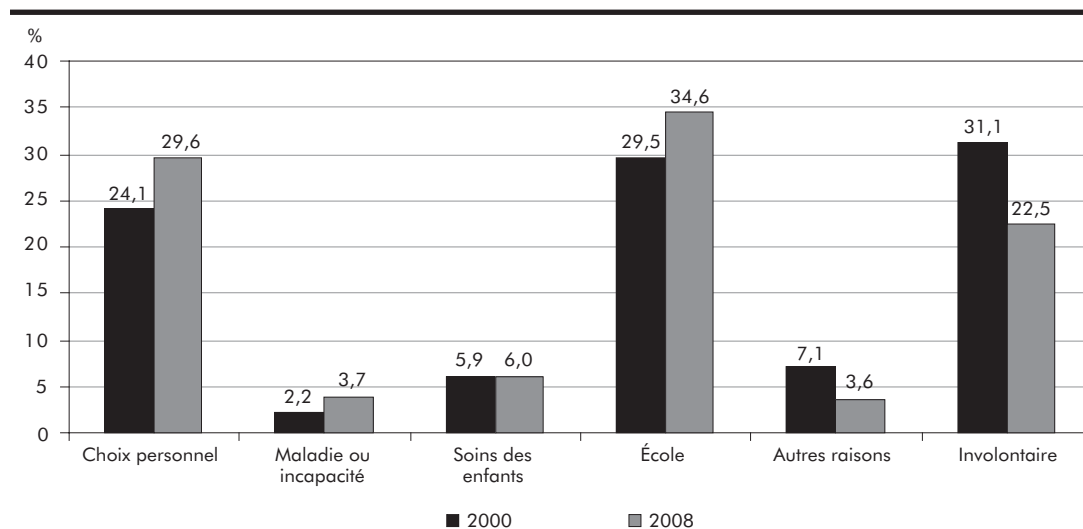

### 3.3 Travailleurs autonomes et employés selon certaines caractéristiques

#### Travailleurs autonomes et employés selon le sexe et le groupe d'âge

(tableaux 3.18 et 3.19)

Après une importante croissance en 2007 (+ 9,9 %), le nombre de travailleurs autonomes diminue de 1,8 % en 2008, ce qui représente une perte de près de 10 000 emplois. Les employés, quant à eux, connaissent en 2008 une croissance du même ordre que celle de 2007, soit 1,2 % (+ 39 700 emplois). Ainsi, en 2008, la croissance de l'emploi bénéficie uniquement aux employés. Malgré ce constat, l'emploi autonome connaît une croissance de 8,9 % entre 2000 et 2008, principalement attribuable à la forte hausse enregistrée en 2007. L'emploi salarié, pour sa part, augmente à un rythme supérieur (+ 15,0 %). La part des travailleurs autonomes dans l'emploi total se replie donc légèrement, passant de 14,6 % en 2000 à 14,0 % en 2008.

En 2008, le nombre de travailleuses autonomes franchit le cap des 200 000 (200 200). Par ailleurs, sur la période, le travail autonome chez les femmes progresse de 16,6 %, alors qu'une hausse de 4,8 % est enregistrée chez les hommes. Ainsi, une augmentation du taux de présence des femmes chez les travailleurs autonomes est notée. En effet, entre 2000 et 2008, leur part dans le travail autonome passe de 34,5 % à 36,9 %. Quant à l'emploi salarié, les femmes y progressent également davantage que les hommes (+ 20,9 % contre + 9,7 %). À l'instar du travail autonome, cela engendre une augmentation du taux de présence des femmes dans l'emploi salarié; de 47,2 % en 2000, ce taux passe à 49,6 % en 2008. Les femmes occupent donc près de la moitié des emplois salariés en 2008.

Avec une hausse de 47,0 % sur la période, les 55 ans et plus affichent la croissance la plus importante de l'emploi autonome. Malgré cette hausse notable, la proportion de travailleurs autonomes dans l'ensemble de l'emploi diminue dans ce groupe d'âge entre 2000 et 2008 (de 28,4 % à 24,1 %). De telles diminutions sont d'ailleurs observées dans tous les groupes d'âge. Le groupe des 45-54 ans est le seul autre groupe à connaître une croissance depuis 2000 (+ 11,7 %). En effet, des baisses sont enregistrées dans les autres groupes, notamment chez les 15-24 ans, où plus d'un emploi autonome sur quatre disparaît en 2008. Une

diminution plus modeste est notée chez les 25-44 ans (- 4,6 %). Ainsi, la croissance de l'emploi autonome sur la période est uniquement attribuable aux travailleurs de 45 ans et plus.

En ce qui concerne l'emploi salarié, le groupe des 55 ans et plus est celui qui affiche la progression la plus importante entre 2000 et 2008 (+ 84,2 %). Ici encore, ce constat s'explique par le vieillissement de la population. Des augmentations sont aussi observées, bien que plus modestes, chez les 15-24 ans et les 45-54 ans, soit des hausses respectives de 13,1 % et de 27,7 %. Chez les 25-44 ans, le nombre d'emplois salariés diminue légèrement sur la période (- 0,5 %).

#### Employés selon la taille d'établissement

(tableaux 3.20 et 3.21)

En 2008, 63,6 % des employés travaillent dans des établissements de moins de 100 employés. De ce nombre, 31,6 % travaillent dans des établissements de moins de 20 employés et 32,0 %, dans des établissements de 20 à 99 employés. Les établissements de 100 à 500 employés rassemblent 20,6 % des employés, tandis que ceux de plus de 500 employés regroupent 15,8 % des employés. Sur la période, la proportion d'employés travaillant dans les établissements de moins de 100 employés demeure relativement stable. Quant aux établissements regroupant de 100 à 500 employés, ils voient leur proportion d'employés diminuer de 1,7 point de pourcentage, tandis qu'une hausse de 2,3 points s'observe dans les établissements de plus de 500 employés.

En 2008, la proportion des employés travaillant dans des établissements de moins de 20 employés est plus élevée dans l'industrie des services (33,2 %) que dans l'industrie des biens (26,3 %). Ce constat est également observé pour les établissements de plus de 500 employés; de fait, la proportion est de 16,3 % dans l'industrie des services contre 13,9 % dans l'industrie des biens. Inversement, la proportion des employés qui travaillent dans les établissements de 100 à 500 employés est supérieure dans l'industrie des biens (27,4 % contre 18,6 % pour l'industrie des services), tandis que des proportions similaires s'observent pour les deux industries quant aux établissements de 20 à 99 employés.

De 2000 à 2008, dans l'industrie des biens, la part d'employés dans les établissements de moins de 20 employés et ceux de 20 à 99 employés augmente (+ 3,9 points et + 1,4 point respectivement). Les établissements de 100 à 500 employés et ceux de plus de 500 employés, quant à eux, voient leur part de l'emploi diminuer (−3,8 points et −1,5 point). Ainsi, dans cette industrie, les établissements de grande taille voient leur part diminuer au profit des plus petits.

Sur la même période, la situation inverse est notée dans l'industrie des services : la part des établissements de moins de 20 employés diminue de 2,5 points de pourcentage à l'avantage des établissements de plus de 500 employés (+ 3,6 points). Dans les autres tailles d'établissements, une relative stabilité est observée.

### **Employés selon le niveau de compétence**

(tableau 3.22)

En 2008, les gestionnaires enregistrent la croissance de l'emploi la plus importante (+ 3,8 %), suivis des techniciens (+ 3,2 %). L'emploi élémentaire (+ 2,3 %) et, dans une moindre mesure, l'emploi professionnel (+ 0,7 %) augmentent également, tandis que les employés dont le niveau de compétence est intermédiaire affichent une diminution (−1,6 %). Par ailleurs, sur l'ensemble de la période 2000-2008, l'emploi des professionnels connaît la hausse la plus forte (+ 25,0 %); les techniciens (+ 20,2 %) et les salariés de compétence élémentaire (+ 17,5 %) occupent les deuxième et troisième rangs sur ce plan. Les personnes dont le niveau de compétence est intermédiaire présentent aussi une augmentation, mais plus modeste (+ 7,1 %). Pour leur part, les gestionnaires enregistrent la croissance de l'emploi la plus faible sur la période, soit une hausse de 2,0 %.

En 2008, les techniciens et les employés ayant un niveau de compétence intermédiaire sont les groupes les plus présents dans l'emploi (31,3 % et 30,0 % respectivement). Les professionnels, quant à eux, occupent 16,8 % de l'emploi, alors que les personnes de compétence élémentaire ont une part de 15,3 %. Les gestionnaires possèdent la part la plus faible (6,6 %). Durant la période, la part des gestionnaires et des

personnes de niveau intermédiaire diminue, celle des professionnels et des techniciens augmente, tandis que la proportion des employés dont le niveau de compétence est élémentaire demeure stable.



### 3.18 Travailleurs autonomes et employés selon le sexe, Québec, 2000-2008

	Emploi								Travailleurs autonomes							
	Ensemble				Femmes				Ensemble				Femmes			
	Niveau		Variation		Niveau		Variation		Niveau		Variation		Niveau		Variation	
	k	k	%		k	%	k	%	k	k	%		k	%	k	%
2000	3 402,8	74,7	2,2	1 542,0	3,0	1 860,8	1,6	498,0	-8,5	-1,7	171,7	-0,5	326,3	-2,3		
2001	3 440,2	37,4	1,1	1 564,8	1,5	1 875,4	0,8	466,9	-31,1	-6,2	150,3	-12,5	316,6	-3,0		
2002	3 569,9	129,7	3,8	1 637,8	4,7	1 932,1	3,0	465,8	-1,1	-0,2	158,3	5,3	307,5	-2,9		
2003	3 628,8	58,9	1,6	1 689,7	3,2	1 939,2	0,4	482,9	17,1	3,7	167,4	5,7	315,5	2,6		
2004	3 680,5	51,7	1,4	1 719,1	1,7	1 961,4	1,1	484,0	1,1	0,2	162,4	-3,0	321,6	1,9		
2005	3 717,3	36,8	1,0	1 743,5	1,4	1 973,8	0,6	503,8	19,8	4,1	172,0	5,9	331,8	3,2		
2006	3 765,4	48,1	1,3	1 767,0	1,3	1 998,4	1,2	502,5	-1,3	-0,3	181,6	5,6	320,9	-3,3		
2007	3 851,7	86,3	2,3	1 834,3	3,8	2 017,4	1,0	552,1	49,6	9,9	197,4	8,7	354,8	10,6		
2008	3 881,7	30,0	0,8	1 856,7	1,2	2 025,0	0,4	542,3	-9,8	-1,8	200,2	1,4	342,1	-3,6		
Variation 2000-2008		478,9	14,1		20,4		8,8		44,3	8,9		16,6		4,8		

Source : Statistique Canada, Enquête sur la population active.

Traitement : Institut de la statistique du Québec.

#### 3.18 A Répartition de l'emploi entre travailleurs autonomes et employés selon le sexe, 2000 et 2008

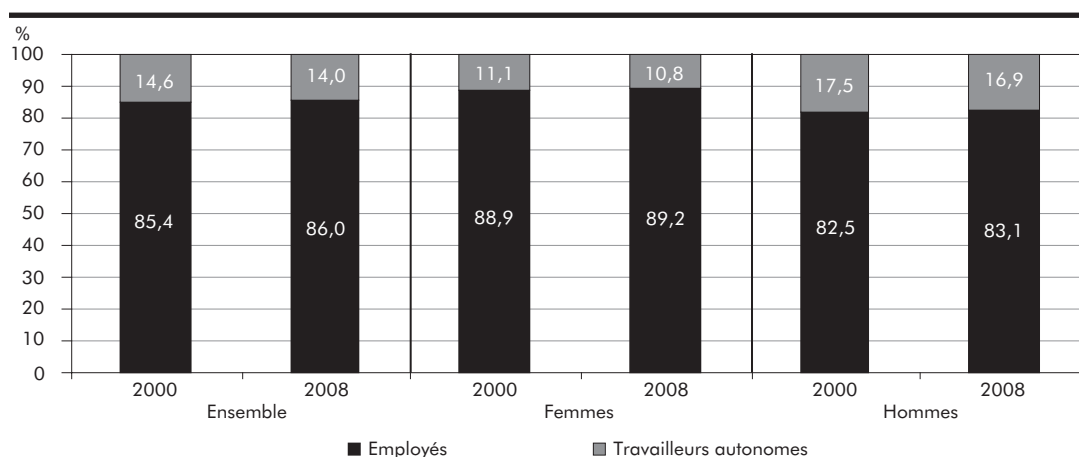

#### 3.18 B Travailleurs autonomes selon le sexe

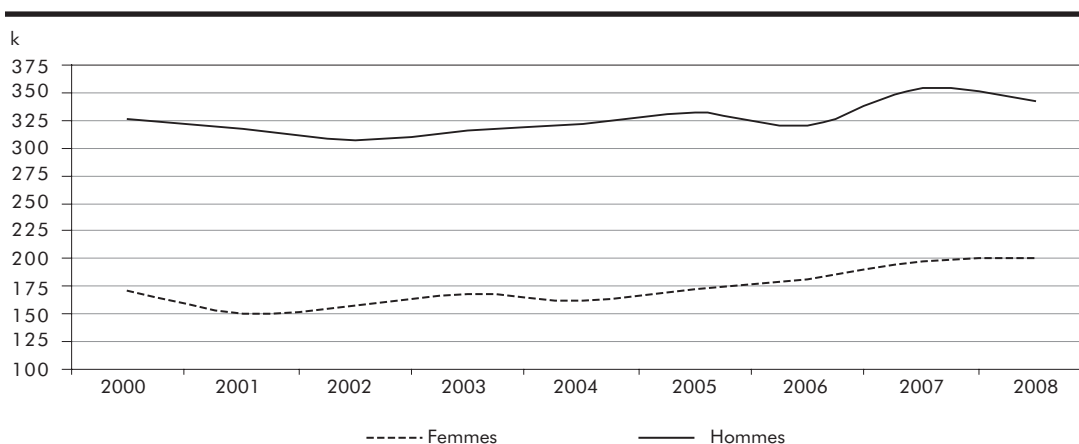

Employés							
Ensemble			Femmes		Hommes		
Niveau	Variation		Niveau	Variation	Niveau	Variation	
k	k	%	k	%	k	%	
2 904,8	83,2	2,9	1 370,3	3,4	1 534,5	2,5	
2 973,3	68,5	2,4	1 414,4	3,2	1 558,8	1,6	
3 104,0	130,7	4,4	1 479,5	4,6	1 624,6	4,2	
3 146,0	42,0	1,4	1 522,3	2,9	1 623,7	−0,1	
3 196,5	50,5	1,6	1 556,7	2,3	1 639,7	1,0	
3 213,5	17,0	0,5	1 571,5	1,0	1 642,0	0,1	
3 262,9	49,4	1,5	1 585,4	0,9	1 677,6	2,2	
3 299,6	36,7	1,1	1 637,0	3,3	1 662,6	−0,9	
3 339,3	39,7	1,2	1 656,5	1,2	1 682,9	1,2	
							Variation
	434,5	15,0		20,9		9,7	2000-2008

### 3.18 C Employés selon le sexe

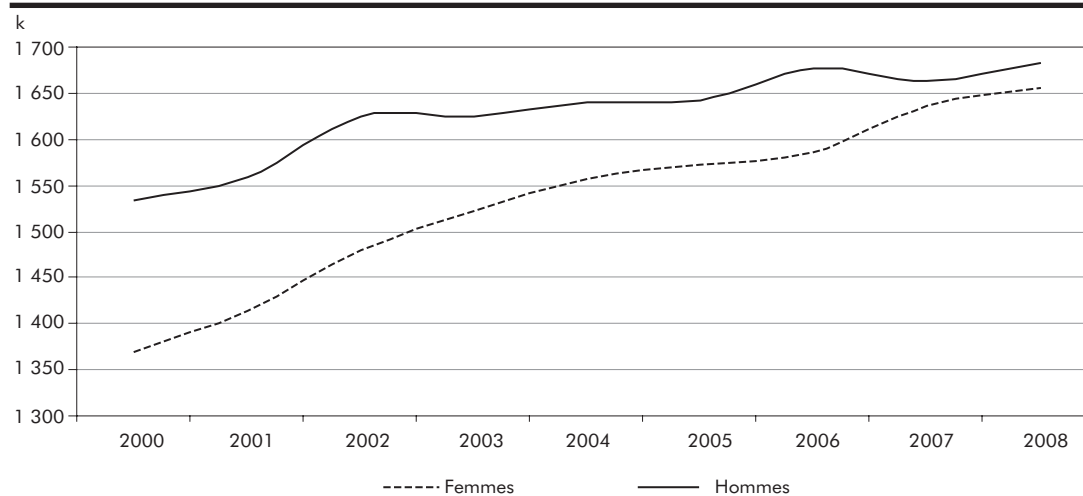

### 3.19 Travailleurs autonomes et employés selon le groupe d'âge, Québec, 2000-2008

	Travailleurs autonomes					Employés				
	Ensemble	15-24 ans	25-44 ans	45-54 ans	55 ans et plus	Ensemble	15-24 ans	25-44 ans	45-54 ans	55 ans et plus
	k									
2000	498,0	20,4	238,8	145,9	92,8	2 904,8	491,3	1 523,4	656,5	233,6
2001	466,9	14,5	223,5	138,0	90,8	2 973,3	509,7	1 519,6	695,6	248,4
2002	465,8	16,4	222,3	130,8	96,2	3 104,0	536,8	1 543,2	741,9	282,1
2003	482,9	16,7	217,4	139,0	109,8	3 146,0	546,1	1 528,1	757,2	314,6
2004	484,0	14,2	208,9	144,1	116,7	3 196,5	536,7	1 544,1	774,5	341,3
2005	503,8	15,6	210,9	159,2	118,2	3 213,5	528,6	1 528,9	790,8	365,1
2006	502,5	15,0	215,2	151,2	121,0	3 262,9	528,7	1 532,5	814,3	387,4
2007	552,1	12,9	242,3	155,6	141,3	3 299,6	543,1	1 516,5	837,1	402,9
2008	542,3	15,0	227,9	163,0	136,4	3 339,3	555,5	1 515,2	838,3	430,3
Variation 2000-2008 (%)	8,9	-26,5	-4,6	11,7	47,0	15,0	13,1	-0,5	27,7	84,2

Source : Statistique Canada, Enquête sur la population active.

Traitement : Institut de la statistique du Québec.

#### 3.19 A Proportion de travailleurs autonomes dans l'ensemble de l'emploi selon le groupe d'âge, 2000 et 2008

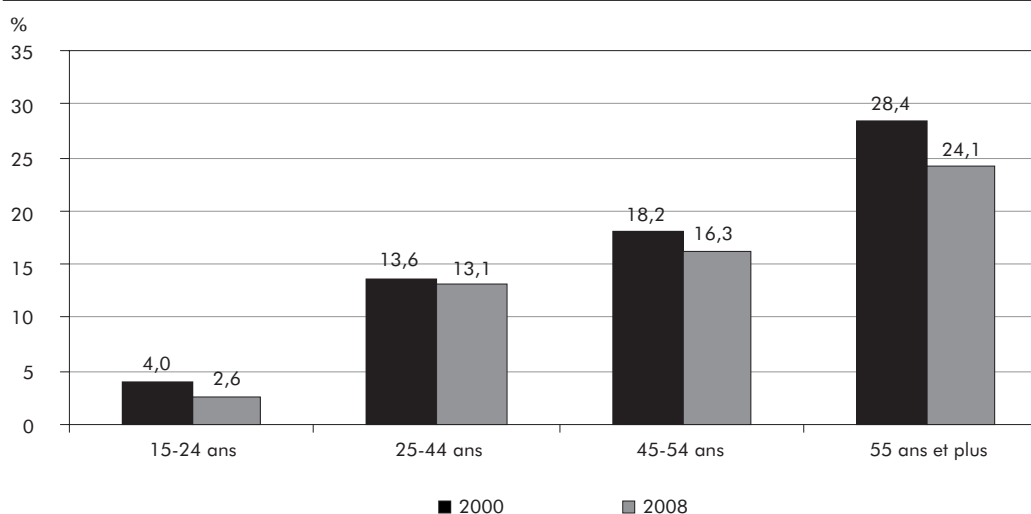

### 3.20 Employés selon la taille de l'établissement, Québec, 2000-2008

	Ensemble des employés	Moins de 20 employés	20 à 99 employés	100 à 500 employés	Plus de 500 employés
	k				
2000	2 904,8	933,4	933,0	647,2	391,2
2001	2 973,3	929,9	933,3	691,9	418,2
2002	3 104,0	968,6	1 019,5	693,0	422,9
2003	3 146,0	998,8	994,2	691,1	461,8
2004	3 196,5	1 024,6	1 030,1	682,1	459,7
2005	3 213,5	995,9	1 023,7	697,0	496,9
2006	3 262,9	1 022,4	1 037,1	711,2	492,2
2007	3 299,6	1 030,2	1 063,5	702,1	503,8
2008	3 339,3	1 056,6	1 068,7	688,1	526,0

Source : Statistique Canada, *Enquête sur la population active*.

Traitement : Institut de la statistique du Québec.

#### 3.20 A Répartition des employés selon la taille de l'établissement, 2008

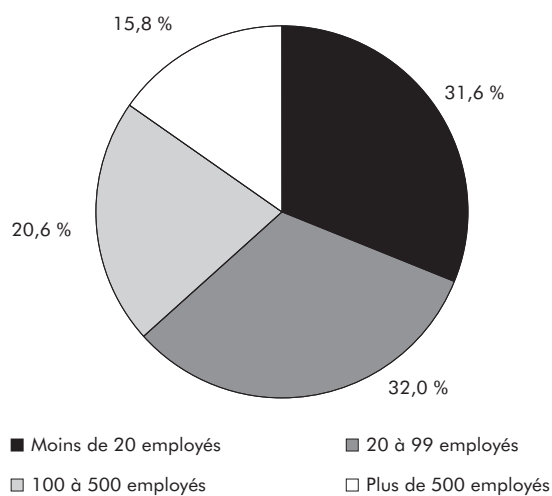

### 3.21 Répartition des employés selon la taille de l'établissement pour l'industrie des biens et l'industrie des services, Québec, 2000-2008

	Industrie des biens					Industrie des services				
	Ensemble des employés	Moins de 20 employés	20 à 99 employés	100 à 500 employés	Plus de 500 employés	Ensemble des employés	Moins de 20 employés	20 à 99 employés	100 à 500 employés	Plus de 500 employés
	k	%				k	%			
2000	784,5	22,4	31,0	31,2	15,4	2 120,3	35,7	32,5	19,0	12,7
2001	778,0	22,2	30,6	32,4	14,8	2 195,2	34,5	31,7	20,0	13,8
2002	827,7	22,7	31,6	31,8	13,9	2 276,3	34,3	33,3	18,9	13,5
2003	816,3	23,8	30,3	30,3	15,6	2 329,6	34,5	32,1	19,1	14,4
2004	811,3	22,7	32,0	29,8	15,5	2 385,2	35,2	32,3	18,5	14,0
2005	818,4	23,8	31,6	29,6	15,0	2 395,1	33,4	31,9	19,0	15,6
2006	787,5	24,6	31,8	28,2	15,4	2 475,5	33,5	31,8	19,8	15,0
2007	756,1	26,3	32,0	27,6	14,1	2 543,5	32,7	32,3	19,4	15,6
2008	770,3	26,3	32,4	27,4	13,9	2 569,0	33,2	31,9	18,6	16,3

Source : Statistique Canada, Enquête sur la population active.

Traitement : Institut de la statistique du Québec.

#### 3.21 A Répartition des employés selon la taille de l'établissement pour l'industrie des biens et l'industrie des services, 2008

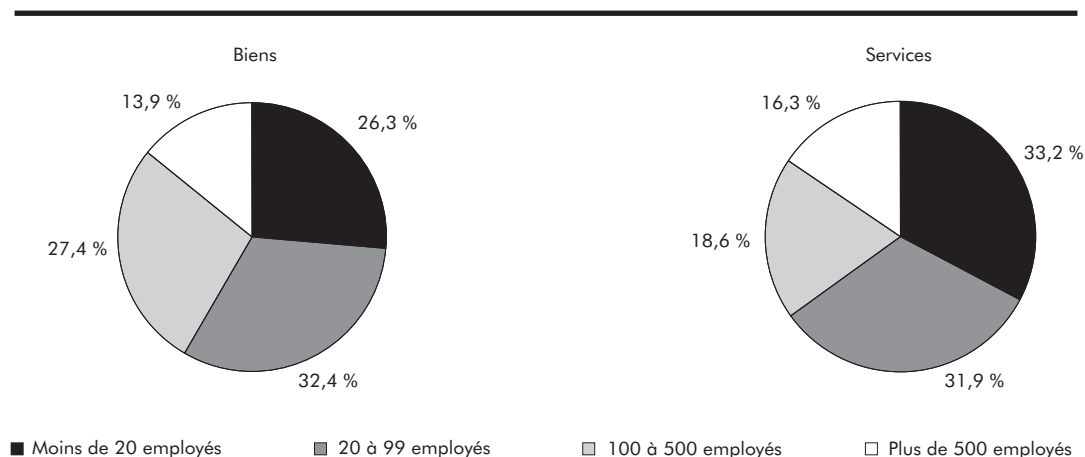

### 3.22 Employés selon le niveau de compétence, Québec, 2000-2008

	Ensemble des employés		Gestion		Professionnel		Technique		Intermédiaire		Élémentaire	
	Niveau	Variation	Niveau	Variation	Niveau	Variation	Niveau	Variation	Niveau	Variation	Niveau	Variation
	k	%	k	%	k	%	k	%	k	%	k	%
2000	2 904,8	2,9	215,3	8,0	448,0	-2,1	869,4	2,2	936,8	4,5	435,3	4,3
2001	2 973,3	2,4	181,0	-15,9	469,0	4,7	920,1	5,8	971,2	3,7	431,9	-0,8
2002	3 104,0	4,4	176,8	-2,3	489,3	4,3	974,3	5,9	1 009,5	3,9	454,1	5,1
2003	3 146,0	1,4	176,2	-0,3	497,0	1,6	982,9	0,9	1 017,1	0,8	472,8	4,1
2004	3 196,5	1,6	193,3	9,7	503,8	1,4	976,5	-0,7	1 031,0	1,4	491,9	4,0
2005	3 213,5	0,5	205,5	6,3	543,8	7,9	1 002,7	2,7	966,3	-6,3	495,2	0,7
2006	3 262,9	1,5	198,4	-3,5	554,7	2,0	1 011,5	0,9	1 003,6	3,9	494,8	-0,1
2007	3 299,6	1,1	211,5	6,6	556,1	0,3	1 012,8	0,1	1 019,3	1,6	499,8	1,0
2008	3 339,3	1,2	219,6	3,8	559,8	0,7	1 045,3	3,2	1 003,1	-1,6	511,5	2,3
Variation 2000-2008		15,0		2,0		25,0		20,2		7,1		17,5

Source : Statistique Canada, Enquête sur la population active.

Traitement : Institut de la statistique du Québec.

#### 3.22 A Variation du nombre d'employés entre 2000 et 2008 selon le niveau de compétence

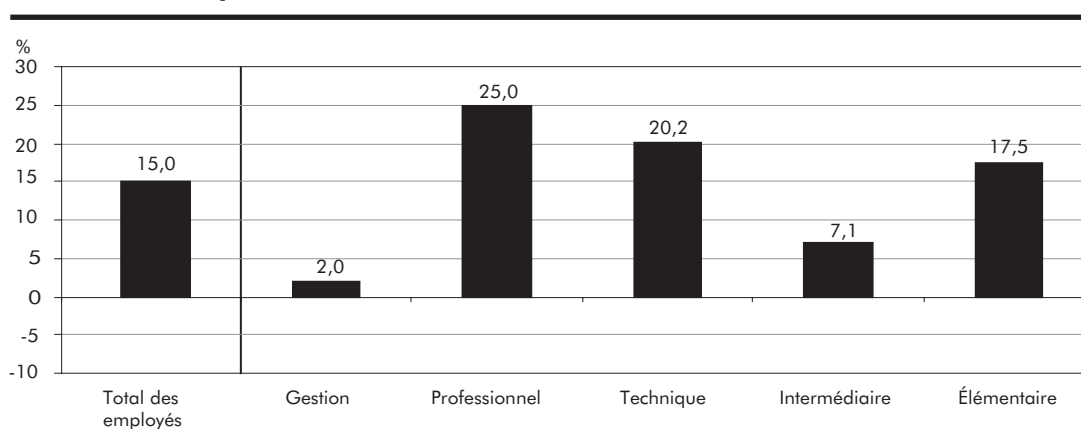

#### 3.22 B Répartition des employés selon le niveau de compétence, 2000 et 2008

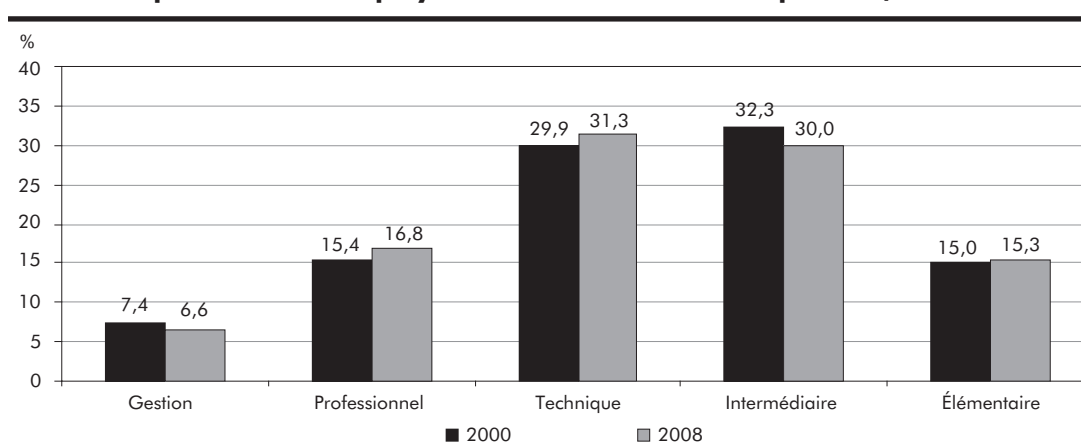

### 3.4 Employés permanents et temporaires

#### Employés permanents et temporaires selon le sexe et le groupe d'âge

(tableaux 3.23 et 3.24)

À l'instar de 2007, la croissance de l'emploi se retrouve uniquement chez les employés permanents en 2008 (+ 1,8%). En effet, pour une deuxième année d'affilée, l'emploi temporaire régresse (-2,5%). Alors que 51 300 emplois permanents sont créés en 2008, 11 600 emplois temporaires disparaissent.

Entre 2000 et 2008, l'emploi permanent (+ 15,5%) progresse davantage que l'emploi temporaire (+ 11,5%). Ainsi, le taux de présence de l'emploi temporaire diminue légèrement sur la période; il passe de 14,0% en 2000 à 13,5% en 2008. L'emploi permanent croît de façon nettement plus forte chez les femmes que chez les hommes. De fait, la croissance est plus de deux fois plus élevée chez les femmes que chez les hommes, soit 22,4% contre 9,5%. Les femmes bénéficient également davantage de la croissance de l'emploi temporaire par rapport aux hommes (+ 12,5% et + 10,6% respectivement). Par ailleurs, le taux de présence de l'emploi temporaire chez les femmes baisse de 1,0 point de pourcentage (14,1%), tandis que celui des hommes demeure stable au cours de la période (13,0% en 2008).

De 2000 à 2008, les 55 ans et plus connaissent la croissance la plus forte, et ce, tant dans l'emploi permanent que temporaire. Les augmentations sont similaires pour les deux statuts d'emploi, soit respectivement 84,3% et 83,3%. Cependant, les 55 ans et plus représentent le groupe d'employés temporaires le moins nombreux. Des hausses importantes sont également enregistrées chez les 45-54 ans : une croissance de 27,4% pour les emplois permanents et de 31,2% pour les emplois temporaires. Les 25-44 ans connaissent, quant à eux, une légère baisse dans les emplois permanents (-0,8%), tandis qu'une augmentation est notée pour les emplois temporaires (+ 1,9%). Enfin, les 15-24 ans enregistrent une croissance notable de l'emploi permanent sur la période (+ 17,6%), alors qu'une hausse plus modérée est constatée du côté de l'emploi temporaire (+ 3,4%). Par ailleurs, mis à part le groupe des 15-24 ans, pour lequel une diminution

de 2,7% est notée, le taux de présence de l'emploi temporaire demeure relativement stable dans tous les groupes au cours de la période. En 2008, un peu plus d'un employé de 15 à 24 ans sur quatre détient un statut temporaire, alors que cette proportion dans les autres groupes oscille entre 8,4% et 11,4%.

Des différences sont observées lorsque le groupe d'âge est croisé avec le statut d'emploi. En 2008, les 25-44 ans représentent le groupe le plus nombreux chez les employés permanents (46,5%). Les 45-54 ans détiennent, pour leur part, un peu plus d'un emploi permanent sur quatre (26,6%). La proportion de ce statut d'emploi est sensiblement la même chez les 15-24 ans et les 55 ans et plus (respectivement 13,6% et 13,3%). En ce qui concerne les employés temporaires, ce sont encore une fois les 25-44 ans qui y sont en plus grand nombre (38,1%). Les 15-24 ans ne sont pas en reste, détenant une part de 35,8% de l'emploi temporaire. Pour terminer, les 45-54 ans et les 55 ans et plus sont présents dans ce statut d'emploi dans des proportions respectives de 15,6% et 10,5%.

### 3.23 Employés permanents et temporaires selon le sexe, Québec, 2000-2008

	Employés permanents							Employés temporaires						
	Ensemble			Femmes		Hommes		Ensemble			Femmes		Hommes	
	Niveau	Variation		Niveau	Variation	Niveau	Variation	Niveau	Variation		Niveau	Variation	Niveau	Variation
	k	k	%	k	%	k	%	k	k	%	k	%	k	%
2000	2 499,2	57,9	2,4	1 162,8	2,6	1 336,3	2,2	405,6	25,3	6,7	207,5	8,5	198,1	4,8
2001	2 535,8	36,6	1,5	1 185,2	1,9	1 350,6	1,1	437,5	31,9	7,9	229,2	10,5	208,2	5,1
2002	2 653,2	117,4	4,6	1 250,1	5,5	1 403,0	3,9	450,9	13,4	3,1	229,3	0,0	221,6	6,4
2003	2 714,0	60,8	2,3	1 296,5	3,7	1 417,6	1,0	431,9	-19,0	-4,2	225,8	-1,5	206,1	-7,0
2004	2 763,2	49,2	1,8	1 328,0	2,4	1 435,2	1,2	433,3	1,4	0,3	228,7	1,3	204,6	-0,7
2005	2 754,0	-9,2	-0,3	1 329,6	0,1	1 424,5	-0,7	459,5	26,2	6,0	241,9	5,8	217,5	6,3
2006	2 789,4	35,4	1,3	1 345,5	1,2	1 443,9	1,4	473,5	14,0	3,0	239,9	-0,8	233,7	7,4
2007	2 835,6	46,2	1,7	1 394,5	3,6	1 441,0	-0,2	464,0	-9,5	-2,0	242,4	1,0	221,6	-5,2
2008	2 886,9	51,3	1,8	1 423,1	2,1	1 463,9	1,6	452,4	-11,6	-2,5	233,4	-3,7	219,0	-1,2
Variation 2000-2008 (%)		387,7	15,5		22,4		9,5		46,8	11,5		12,5		10,6

Source : Statistique Canada, Enquête sur la population active.

Traitement : Institut de la statistique du Québec.

#### 3.23 A Indice de croissance de l'emploi permanent et temporaire, (2000 = 100)

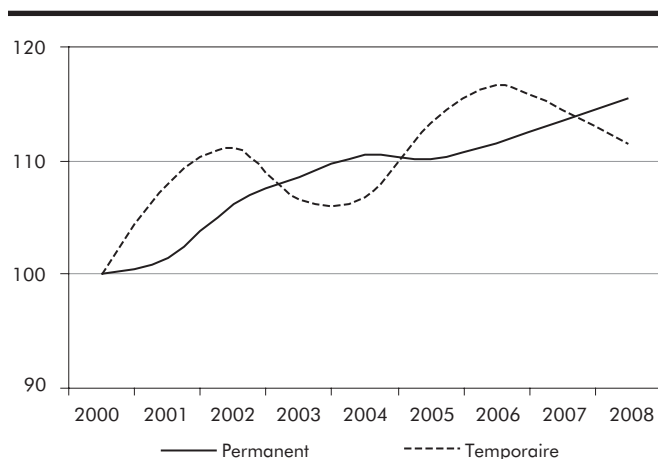

#### 3.23 B Variation du nombre d'employés permanents et temporaires entre 2000 et 2008 selon le sexe

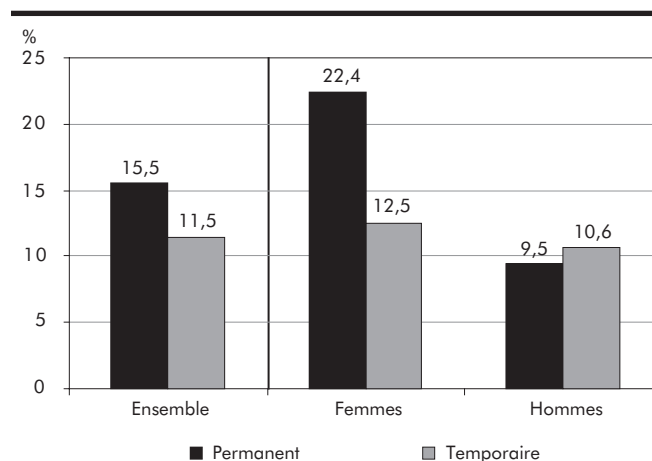

#### 3.23 C Taux de présence de l'emploi temporaire selon le sexe, 2000 et 2008

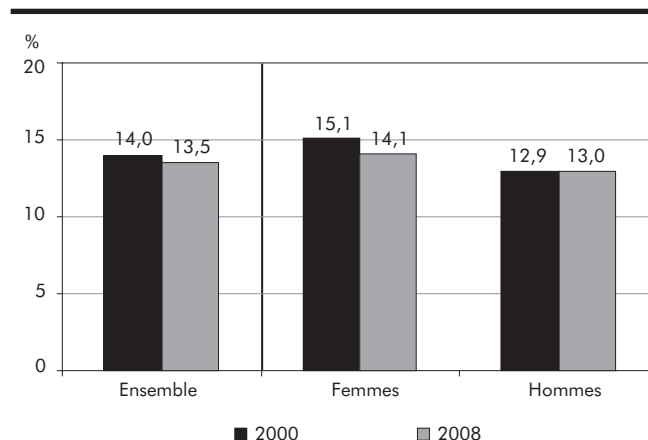

### 3.24 Employés permanents et temporaires et taux de présence de l'emploi temporaire selon le groupe d'âge, Québec, 2000-2008

	Employés permanents				Employés temporaires				Taux de présence de l'emploi temporaire			
	15-24 ans	25-44 ans	45-54 ans	55 ans et plus	15-24 ans	25-44 ans	45-54 ans	55 ans et plus	15-24 ans	25-44 ans	45-54 ans	55 ans et plus
	k								%			
2000	334,6	1 354,1	602,7	207,8	156,7	169,2	53,8	25,8	31,9	11,1	8,2	11,0
2001	342,0	1 335,8	638,5	219,4	167,7	183,8	57,1	28,9	32,9	12,1	8,2	11,6
2002	370,2	1 356,8	679,0	247,2	166,7	186,4	62,9	34,9	31,0	12,1	8,5	12,4
2003	379,2	1 357,7	700,6	276,6	166,9	170,5	56,6	37,9	30,6	11,2	7,5	12,1
2004	381,9	1 363,3	715,7	302,3	154,8	180,7	58,7	39,0	28,8	11,7	7,6	11,4
2005	364,5	1 347,3	724,5	317,8	164,2	181,7	66,3	47,3	31,1	11,9	8,4	13,0
2006	360,6	1 341,8	747,6	339,4	168,1	190,7	66,7	48,0	31,8	12,4	8,2	12,4
2007	379,3	1 335,4	769,0	352,0	163,9	181,1	68,1	50,9	30,2	11,9	8,1	12,6
2008	393,5	1 342,8	767,7	383,0	162,0	172,4	70,6	47,3	29,2	11,4	8,4	11,0
Variations en points de %												
Variation 2000-2008 (%)	17,6	-0,8	27,4	84,3	3,4	1,9	31,2	83,3	-2,7	0,3	0,2	0,0

Source : Statistique Canada, Enquête sur la population active.

Traitement : Institut de la statistique du Québec.

#### 3.24 A Répartition des employés permanents et temporaires selon le groupe d'âge, 2008

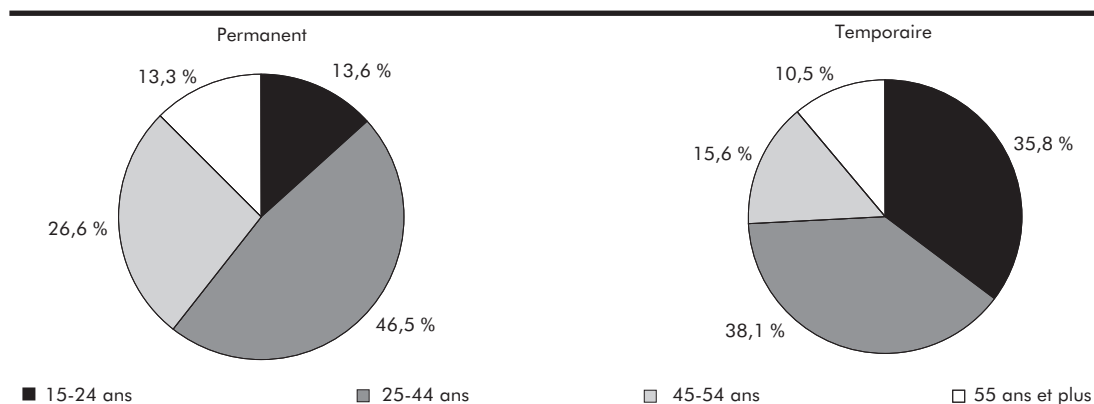

#### 3.24 B Variation entre 2000 et 2008 du nombre d'employés permanents et temporaires selon le groupe d'âge

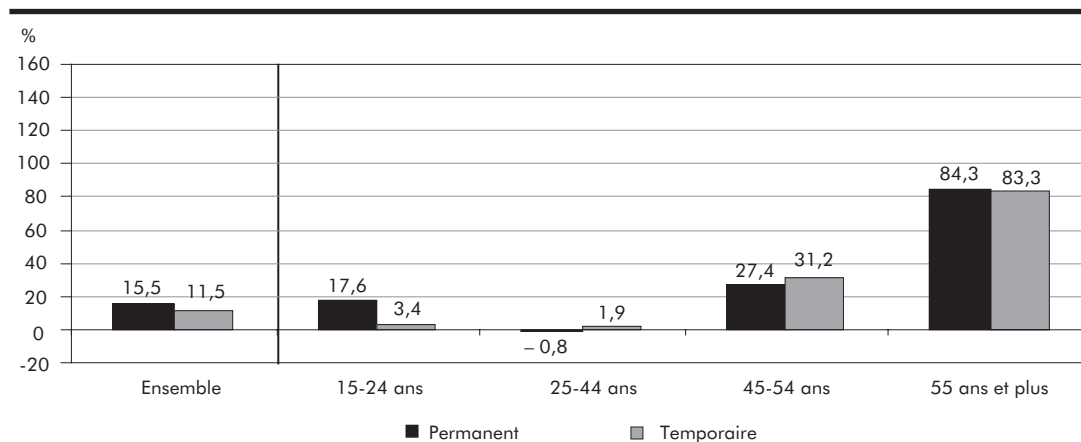

### 3.5 Emploi typique<sup>2</sup> et atypique<sup>3</sup>

#### Emploi typique et atypique selon le sexe et le groupe d'âge (tableaux 3.25 et 3.26)

En 2008, la croissance de l'emploi est attribuable uniquement à la hausse de l'emploi typique (+1,7%). En effet, l'emploi atypique régresse en 2008 (-0,7%). Il s'agit de la première baisse de l'emploi atypique depuis 2000. La baisse de l'emploi autonome combinée à celle de l'emploi temporaire explique cette décroissance. Toutefois, entre 2000 et 2008, l'emploi atypique (+15,9%) augmente plus fortement que l'emploi typique (+13,0%). Le taux de présence de l'emploi atypique dans l'emploi total demeure relativement stable (36,4% en 2000 et 37,0% en 2008).

L'emploi typique progresse à la fois chez les hommes et chez les femmes en 2008, soit des hausses respectives de 1,4% et 2,0%. Sur la période, les femmes connaissent une croissance près de trois fois supérieure à celle des hommes (+20,8% contre +7,3%). Les hommes demeurent néanmoins plus nombreux que les femmes dans le travail typique. De fait, la part des hommes dans l'emploi typique se situe à 54,6%, tandis que celle des femmes s'établit à 45,4%.

En 2008, l'emploi atypique demeure stable chez les femmes, alors que, pour la première fois depuis 2000, une baisse est enregistrée chez les hommes. Par ailleurs, sur l'ensemble de la période, l'emploi atypique croît plus fortement chez les femmes (+19,8%) que chez les hommes (+12,0%). La croissance de l'emploi typique et atypique étant similaire chez les femmes, leur taux de présence dans l'emploi atypique demeure stable sur la période (environ 40%), tandis que ce taux augmente chez les hommes (de 33,0% en 2000 à 34,0% en 2008). En 2008, l'emploi atypique est majoritairement féminin; ce constat est d'ailleurs le même pour chacune des années de la période.

De 2000 à 2008, les 55 ans et plus enregistrent, ici encore, la plus forte croissance, et ce, tant pour l'emploi typique (+79,1%) que l'emploi atypique (+67,4%). Les 45-54 ans ne sont pas en reste : des progressions respectives de 27,1% et de 19,8% sont observées dans l'emploi typique et l'emploi atypique.

L'emploi typique croît donc de façon plus importante que l'emploi atypique chez les travailleurs de 45 ans et plus. Pour sa part, l'emploi typique des 25-44 ans demeure stable sur la période, tandis qu'une baisse est notée quant à l'emploi atypique (-3,5%). Finalement, chez les 15-24 ans, l'emploi typique décroît (-1,1%), alors qu'une augmentation notable (+20,9%) est observée du côté de l'emploi atypique.

Ces fluctuations engendrent une transformation du taux de présence de l'emploi atypique dans l'emploi total. En effet, de 2000 à 2008, alors que la proportion d'emplois atypiques progresse de 4,8 points de pourcentage chez les 15-24 ans, des baisses variant de 0,7 point à 1,6 point sont notées dans les autres groupes d'âge. Par ailleurs, en 2008, chez les 15-24 ans, plus de 6 emplois sur 10 sont atypiques, ce qui en fait le groupe le plus représenté à ce chapitre. Chez les 55 ans et plus, environ 45% des emplois sont atypiques, alors qu'environ 3 emplois sur 10 sont atypiques chez les 25-44 ans et les 45-54 ans. Ainsi, les 15-24 ans et les 55 ans et plus sont sous-représentés dans l'emploi typique (proportions respectives de 8,8% et 12,7%), alors que l'inverse est constaté chez les 25-44 ans et les 45-54 ans. En effet, ce dernier groupe représente 28,3% de l'emploi typique, tandis que les 25-44 ans constituent un peu plus de la moitié de l'effectif de cette forme d'emploi.

2. Employés occupant un emploi à temps plein.

3. Employés occupant un emploi à temps partiel et/ou un emploi temporaire ainsi que les travailleurs autonomes.

### 3.25 Emploi typique et atypique selon le sexe, Québec, 2000-2008

	Typique			Atypique		
	Ensemble	Femmes	Hommes	Ensemble	Femmes	Hommes
	k					
2000	2 164,9	918,4	1 246,5	1 237,8	623,6	614,2
2001	2 187,2	933,8	1 253,4	1 253,0	631,0	622,0
2002	2 270,9	969,2	1 301,7	1 299,0	668,6	630,4
2003	2 308,0	1 004,5	1 303,5	1 320,8	685,1	635,7
2004	2 350,0	1 028,7	1 321,4	1 330,4	690,5	640,0
2005	2 354,9	1 042,6	1 312,4	1 362,4	700,9	661,5
2006	2 386,5	1 055,4	1 331,1	1 379,0	711,6	667,4
2007	2 406,9	1 087,8	1 319,2	1 444,8	746,6	698,2
2008	2 447,1	1 109,8	1 337,3	1 434,6	746,9	687,7
Variation 2000-2008 (%)	13,0	20,8	7,3	15,9	19,8	12,0

Source : Statistique Canada, *Enquête sur la population active*.

Traitement : Institut de la statistique du Québec.

#### 3.25 A Taux de présence de l'emploi atypique dans l'emploi total selon le sexe, 2000 et 2008

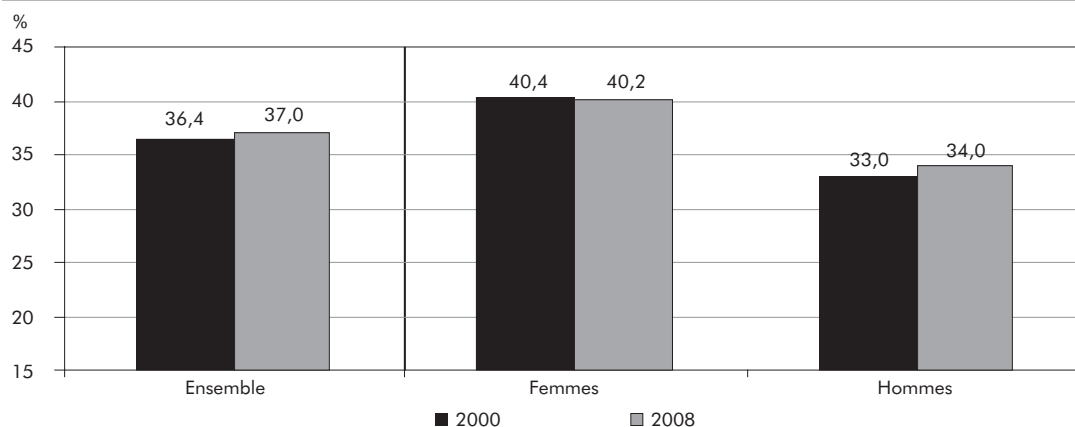

#### 3.25 B Répartition de l'emploi typique et atypique selon le sexe, 2008

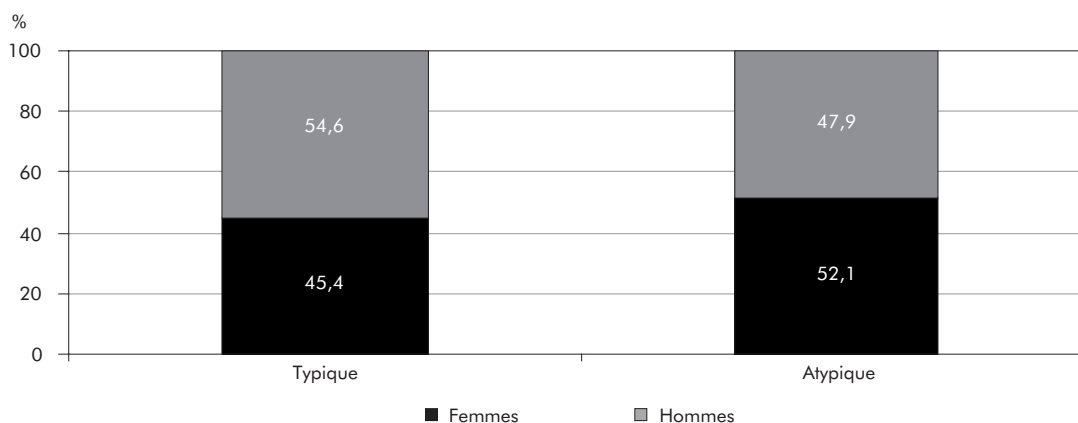

### 3.26 Emploi typique et atypique selon le groupe d'âge, Québec, 2000-2008

	Typique					Atypique				
	Ensemble	15-24 ans	25-44 ans	45-54 ans	55 ans et plus	Ensemble	15-24 ans	25-44 ans	45-54 ans	55 ans et plus
	k									
2000	2 164,9	218,7	1 228,0	545,0	173,2	1 237,8	293,0	534,2	257,4	153,2
2001	2 187,2	224,5	1 209,5	571,2	181,9	1 253,0	299,8	533,6	262,4	157,2
2002	2 270,9	232,9	1 222,1	610,4	205,4	1 299,0	320,4	543,4	262,3	172,9
2003	2 308,0	231,8	1 225,3	626,4	224,5	1 320,8	330,9	520,2	269,8	199,9
2004	2 350,0	227,2	1 233,5	645,7	243,5	1 330,4	323,7	519,5	272,9	214,4
2005	2 354,9	217,0	1 223,3	653,8	260,8	1 362,4	327,2	516,5	296,1	222,5
2006	2 386,5	213,6	1 218,5	678,2	276,2	1 379,0	330,1	529,3	287,3	232,3
2007	2 406,9	212,4	1 211,8	699,0	283,7	1 444,8	343,6	547,0	293,7	260,5
2008	2 447,1	216,3	1 227,6	692,9	310,2	1 434,6	354,2	515,5	308,4	256,5
Variation 2000-2008 (%)	13,0	-1,1	0,0	27,1	79,1	15,9	20,9	-3,5	19,8	67,4

Source : Statistique Canada, Enquête sur la population active.

Traitement : Institut de la statistique du Québec.

#### 3.26 A Taux de présence de l'emploi atypique dans l'emploi total selon le groupe d'âge, 2000 et 2008

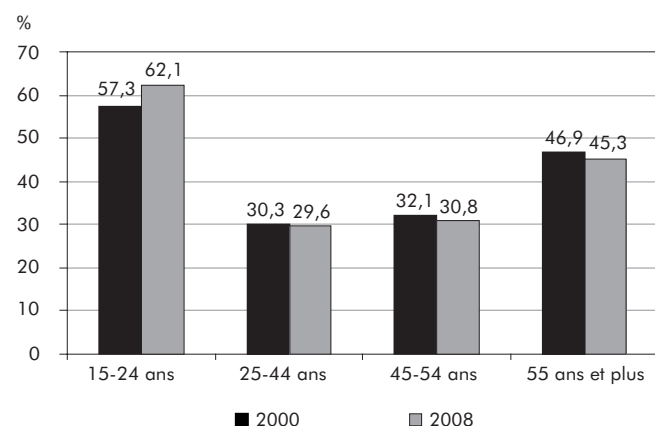

#### 3.26 B Indice de la croissance de l'emploi atypique selon le groupe d'âge, (2000 = 100)

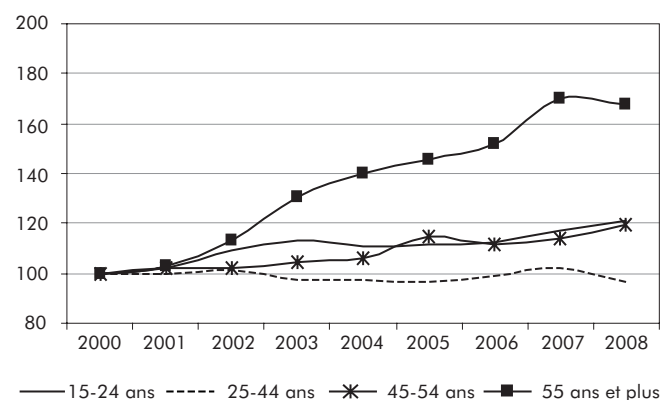

#### 3.26 C Répartition de l'emploi typique et atypique selon le groupe d'âge, 2008

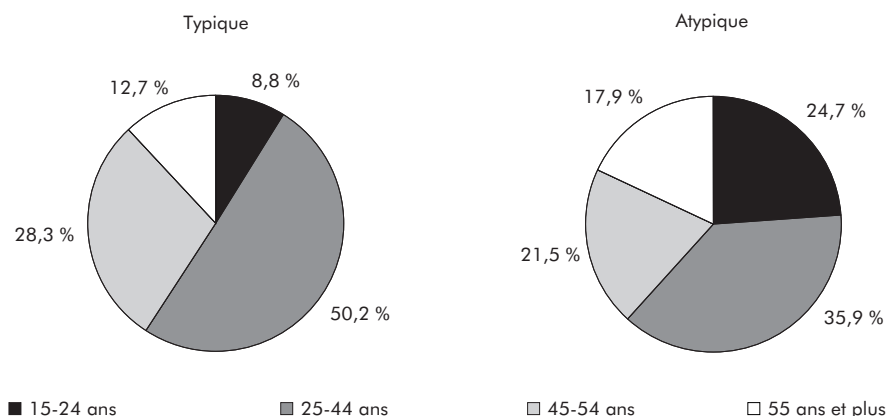

### 3.6 Employés syndiqués et non syndiqués

#### Employés syndiqués et non syndiqués selon le sexe et le groupe d'âge

(tableaux 3.27 et 3.28)

Le nombre d'employés non syndiqués augmente de 1,6 % en 2008. Il s'agit d'une hausse moindre que celle enregistrée en 2007 (+ 2,1 %). Pour sa part, l'emploi syndiqué montre une augmentation de 0,6 %, après s'être légèrement contracté en 2007. Sur la période, l'emploi syndiqué croît de 13,2 %, alors que l'emploi non syndiqué progresse de 16,1 %. L'emploi syndiqué représente 39,4 % de l'emploi en 2008; cette proportion était de 40,0 % en 2000.

En 2008, les hommes ont une plus grande propension à occuper un emploi syndiqué que les femmes, les taux de présence s'élevant respectivement à 40,4 % et 38,5 %. À ce chapitre, l'écart entre les sexes s'amenuise sur la période; de fait, en 2000, le taux de présence de l'emploi syndiqué chez les hommes s'établissait à 42,3 % comparativement à 37,4 % chez les femmes. Ces dernières connaissent une croissance de l'emploi syndiqué plus de cinq fois supérieure à celle des hommes de 2000 à 2008 (+ 24,2 % contre + 4,6 %). En ce qui concerne l'emploi non syndiqué, la hausse est de 18,9 % chez les femmes et de 13,4 % chez les hommes au cours de la période.

Entre 2000 et 2008, l'emploi, qu'il soit syndiqué ou non, augmente de façon notable chez les 55 ans et plus; de fait, des hausses respectives de 91,3 % et de 79,2 % sont enregistrées. Chez les 45-54 ans, l'emploi non syndiqué progresse davantage (+ 41,1 %) que l'emploi syndiqué (+ 15,4 %). Le groupe des 25-44 ans, quant à lui, connaît une stabilité dans l'emploi non syndiqué et une légère baisse pour l'emploi syndiqué (- 1,4 %). Enfin, l'emploi syndiqué des plus jeunes (15-24 ans) augmente presque deux fois plus rapidement que l'emploi non syndiqué, soit des croissances respectives de 20,9 % et de 10,9 % sur la période.

En 2008, comme pour les autres années de la période, les 15-24 ans représentent le groupe le moins syndiqué; seuls 23,5 % des emplois de ce groupe sont syndiqués en 2008. Chez les 25-44 ans et les 55 ans et plus, environ 40 % des emplois sont syndiqués. Pour leur part, avec une proportion de 47,1 %, les 45-54 ans constituent le groupe le plus syndiqué. Cette proportion a cependant diminué depuis 2000, alors

que 52,2 % de l'emploi dans ce groupe était syndiqué (- 5,1 points de pourcentage). En fait, les 45-54 ans enregistrent leur plus faible proportion d'emplois syndiqués depuis 2000. Le taux de présence de l'emploi syndiqué varie peu dans les autres groupes d'âge.

Les 25-54 ans représentent plus du trois quart de l'emploi syndiqué (76,2 %). Plus précisément, les 25-44 ans comptent pour 46,2 % des employés syndiqués, alors que les 45-54 ans détiennent une part de 30,0 %. Ainsi, ces deux groupes d'âge sont surreprésentés à ce chapitre; en effet, ils occupent respectivement 45,7 % et 25,8 % de l'emploi total. Pour leur part, les 15-24 ans et les 55 ans et plus représentent, dans l'ordre, 9,9 % et 13,9 % de l'emploi syndiqué. Les 15-24 ans sont donc sous-représentés (ils détiennent 14,4 % de l'emploi total), tandis que les 55 ans et plus affichent une proportion équivalente à leur poids dans l'emploi total (14,1 %).

#### Emplois syndiqués et non syndiqués selon l'industrie et les secteurs d'activité

(tableaux 3.29 à 3.31)

Tout le long de la période, l'industrie des biens affiche un taux de présence de l'emploi syndiqué supérieur à celui de l'industrie des services. Depuis 2000, les écarts entre ces deux industries varient de 2,3 à 5,3 points de pourcentage. En 2008, la différence s'établit à 5 points, soit la deuxième plus importante depuis 2000. En effet, en 2008, la proportion d'emplois syndiqués se fixe à 43,3 % dans l'industrie des biens alors qu'elle s'établit à 38,3 % dans l'industrie des services. Dans ce dernier cas, il s'agit du taux le plus faible enregistré depuis le début de la série. Depuis 2006, le taux de présence de l'emploi syndiqué augmente dans l'industrie des biens, tandis qu'il diminue dans l'industrie des services, entraînant ainsi une augmentation de l'écart entre ces deux industries pour une troisième année consécutive.

Dans l'industrie des biens, le secteur des services publics affiche le taux de présence de l'emploi syndiqué le plus important, et ce, autant pour l'année 2008 (81,2 %) que pour les autres années de la période. Avec une proportion d'emplois syndiqués s'élevant à 58,2 %, le secteur de la construction n'est pas en reste. Le taux d'emplois syndiqués dans ce secteur augmente de façon notable par rapport à 2007 (+ 4,1 points de

pourcentage). Finalement, près de 4 emplois sur 10 (38,7 %) sont syndiqués dans le secteur de la fabrication, alors que le secteur primaire présente un taux de 22,2 %.

Le secteur de la construction est le seul à afficher une augmentation du taux de présence syndicale sur la période 2000-2008 (+ 8,1 points). Les trois autres secteurs présentent des baisses (– 3,0 points de pourcentage pour la fabrication, – 2,1 points pour le secteur primaire et – 0,7 point pour les services publics).

Dans l'industrie des services, d'importantes variations entre les taux de présence de l'emploi syndiqué selon les secteurs sont observées. En 2008, le secteur des services d'enseignement affiche le taux le plus élevé (77,5 %), suivi de près par le secteur des administrations publiques (77,0 %). Dans le premier cas, une légère diminution du taux d'emplois syndiqués est notée entre 2000 et 2008 (– 0,5 point), tandis que dans le secteur des administrations publiques, une hausse de 0,9 point est observée. Le secteur des soins de santé et de l'assistance sociale présente également un taux d'emplois syndiqués important (64,1 %). D'autre part, le secteur des services professionnels, scientifiques et techniques et celui de l'hébergement et des services de restauration montrent les taux de présence les plus faibles (respectivement 9,7 % et 11,0 %).

Sur la période, les hausses les plus importantes au chapitre de l'emploi syndiqué sont enregistrées dans le secteur des services aux entreprises, services relatifs aux bâtiments et autres services de soutien (+ 4,7 points de pourcentage) et dans le secteur du transport et de l'entreposage (+ 3,7 points). Le secteur de l'information, de la culture et des loisirs affiche, quant à lui, la plus forte baisse (– 5,6 points), ce qui le conduit sous la barre des 30 % pour la première fois depuis 2000.

### **Employés syndiqués et non syndiqués selon la taille d'établissement** (tableau 3.32)

En 2008, ce sont les établissements de 20 à 99 employés qui emploient le plus de salariés syndiqués (31,4 %). Les établissements de 100 à 500 employés et ceux de plus de 500 employés suivent, avec des parts respectives de l'emploi syndiqué de 27,6 % et de 26,1 %. Les établissements de moins de 20 employés ferment la marche, regroupant 14,9 % des

employés syndiqués. Inversement, le nombre d'emplois non syndiqués diminue à mesure que la taille de l'établissement augmente. Ainsi, moins d'un employé non syndiqué sur 10 (9,0 %) travaille dans un établissement de 500 employés et plus, alors que 42,5 % sont embauchés dans les établissements de moins de 20 employés.

Durant la période 2000-2008, l'emploi syndiqué croît plus fortement que l'emploi non syndiqué dans les établissements de moins de 20 employés seulement. Dans ces établissements, le taux de croissance de l'emploi syndiqué est deux fois plus élevé que celui de l'emploi non syndiqué (+ 21,7 % contre + 11,4 %). Une hausse du taux d'emplois syndiqués y est donc observée entre 2000 et 2008 (de 17,2 % à 18,6 %). Néanmoins, ces établissements demeurent ceux où le taux de présence de l'emploi syndiqué est le plus faible. Les établissements de 100 à 500 employés affichent une diminution de 1,5 % de l'emploi syndiqué sur la période, alors que l'emploi non syndiqué y voit sa part augmenter de 16,8 %. Pour leur part, les établissements de 20 à 99 employés et ceux de plus de 500 employés présentent des hausses de l'emploi syndiqué (+ 11,4 % et + 31,6 % respectivement) et de l'emploi non syndiqué (+ 16,6 % et + 40,3 %). Ainsi, dans l'ensemble des établissements de 20 employés et plus, le taux de présence syndicale diminue sur la période 2000-2008, passant de 39,8 % à 38,7 % dans les établissements de 20 à 99 employés, de 57,1 % à 52,9 % dans les établissements de 100 à 500 employés et, finalement, de 66,7 % à 65,3 % dans les établissements de plus de 500 employés.

### 3.27 Employés syndiqués et non syndiqués selon le sexe, Québec, 2000-2008

	Employés syndiqués								Employés non syndiqués							
	Ensemble				Femmes				Hommes				Ensemble			
	Niveau		Variation		Niveau		Variation		Niveau		Variation		Niveau		Variation	
	k	k	%		k	%			k	%			k	k	%	
2000	1 162,7	46,2	4,1		513,1	3,1			649,6	5,0			1 742,1	37,0	2,2	
2001	1 207,4	44,7	3,8		551,7	7,5			655,7	0,9			1 765,9	23,8	1,4	
2002	1 261,3	53,9	4,5		570,7	3,4			690,7	5,3			1 842,7	76,8	4,3	
2003	1 292,8	31,5	2,5		594,2	4,1			698,6	1,1			1 853,1	10,4	0,6	
2004	1 274,3	-18,5	-1,4		596,0	0,3			678,2	-2,9			1 922,2	69,1	3,7	
2005	1 293,1	18,8	1,5		608,4	2,1			684,8	1,0			1 920,4	-1,8	-0,1	
2006	1 312,3	19,2	1,5		613,1	0,8			699,1	2,1			1 950,7	30,3	1,6	
2007	1 308,5	-3,8	-0,3		623,7	1,7			684,8	-2,0			1 991,1	40,4	2,1	
2008	1 316,7	8,2	0,6		637,4	2,2			679,3	-0,8			2 022,6	31,5	1,6	
Variation 2000-2008		154,0	13,2			24,2				4,6			280,5	16,1		
															18,9	
																13,4

Source : Statistique Canada, Enquête sur la population active.

Traitement : Institut de la statistique du Québec.

#### 3.27 A Taux de présence de l'emploi syndiqué dans le total des employés selon le sexe

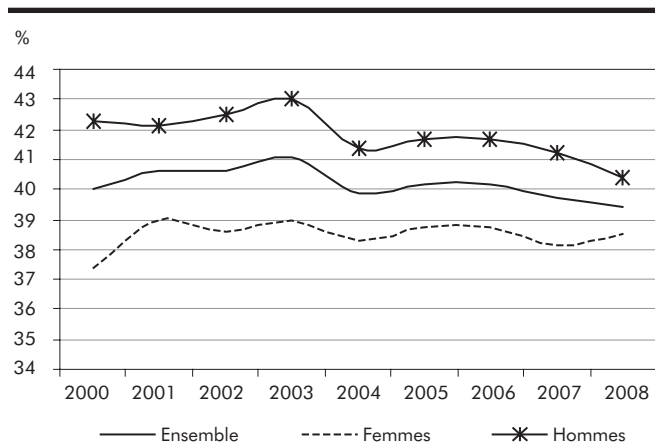

#### 3.27 B Taux de croissance du nombre d'employés syndiqués et non syndiqués

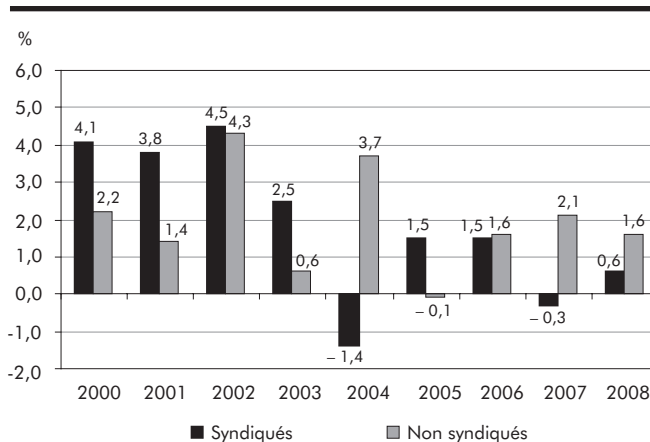

#### 3.27 C Répartition des employés syndiqués et non syndiqués selon le sexe, 2008

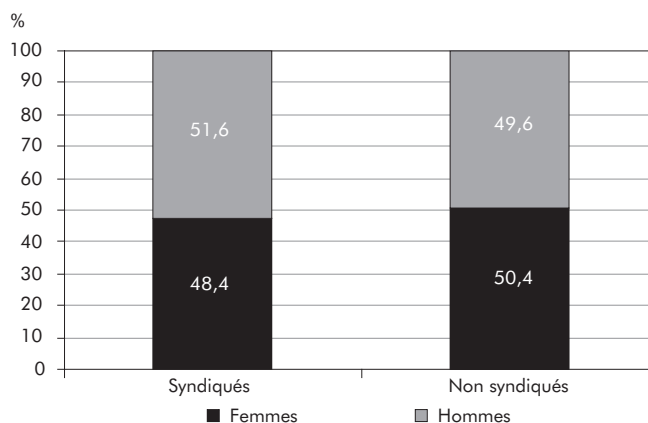

### 3.28 Employés syndiqués et non syndiqués selon le groupe d'âge, Québec, 2000-2008

	Employés syndiqués					Employés non syndiqués				
	Ensemble	15-24 ans	25-44 ans	45-54 ans	55 ans et plus	Ensemble	15-24 ans	25-44 ans	45-54 ans	55 ans et plus
	k									
2000	1 162,7	108,0	616,7	342,4	95,6	1 742,1	383,3	906,7	314,1	138,0
2001	1 207,4	118,3	608,4	373,2	107,5	1 765,9	391,4	911,3	322,3	140,9
2002	1 261,3	127,3	636,0	378,5	119,6	1 842,7	409,6	907,1	363,4	162,6
2003	1 292,8	125,4	629,7	391,2	146,5	1 853,1	420,7	898,4	366,1	168,0
2004	1 274,3	126,3	618,8	381,5	147,7	1 922,2	410,4	925,3	393,0	193,5
2005	1 293,1	127,4	617,8	392,2	155,8	1 920,4	401,3	911,2	398,7	209,3
2006	1 312,3	125,1	616,5	406,5	164,1	1 950,7	403,6	916,0	407,8	223,3
2007	1 308,5	124,8	605,1	408,7	169,9	1 991,1	418,3	911,4	428,4	233,0
2008	1 316,7	130,6	608,0	395,2	182,9	2 022,6	424,9	907,2	443,2	247,3
Variation 2000-2008 (%)	13,2	20,9	-1,4	15,4	91,3	16,1	10,9	0,1	41,1	79,2

Source : Statistique Canada, Enquête sur la population active.

Traitement : Institut de la statistique du Québec.

#### 3.28 A Taux de présence de l'emploi syndiqué dans le total des employés selon le groupe d'âge

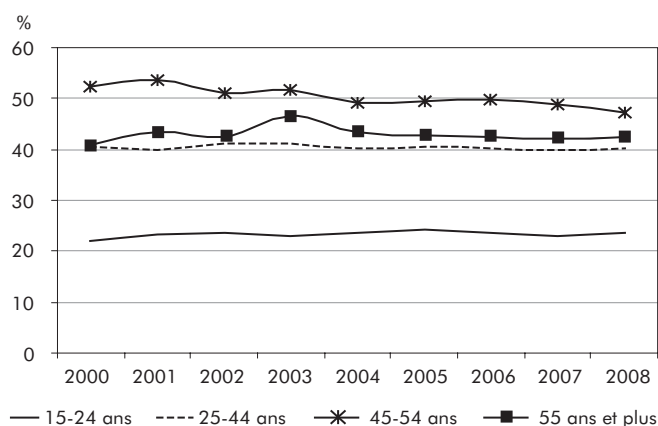

#### 3.28 B Variation du nombre d'employés syndiqués et non syndiqués entre 2000 et 2008 selon le groupe d'âge

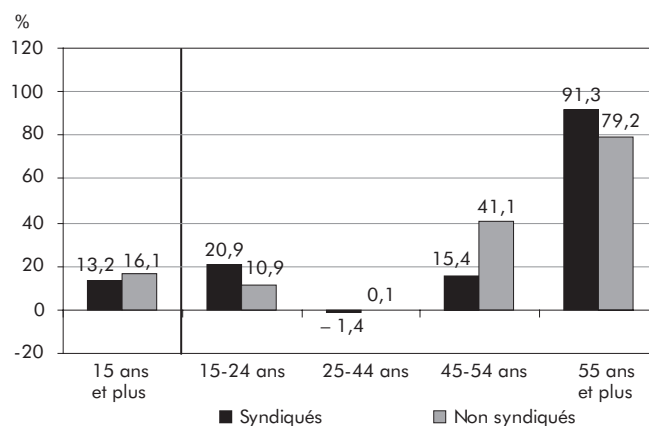

#### 3.28 C Répartition des employés syndiqués et non syndiqués selon le groupe d'âge, 2008

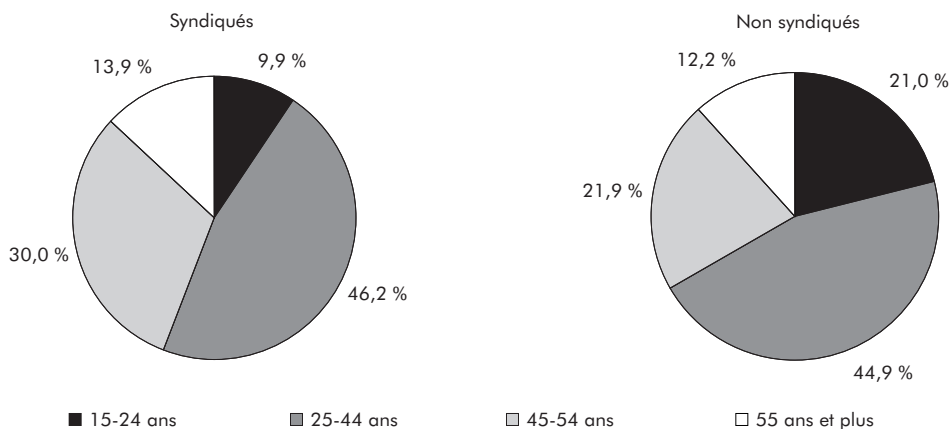

### 3.29 Taux de présence de l'emploi syndiqué dans l'industrie des biens et l'industrie des services, Québec, 2000-2008

	Ensemble	Industrie des biens	Industrie des services
	%		
2000	40,0	42,9	39,0
2001	40,6	42,3	40,0
2002	40,6	43,3	39,7
2003	41,1	45,0	39,7
2004	39,9	43,1	38,8
2005	40,2	43,7	39,0
2006	40,2	42,2	39,6
2007	39,7	42,6	38,8
2008	39,4	43,3	38,3
Variation 2000-2008 (points de %)	-0,6	0,4	-0,7

Source : Statistique Canada, *Enquête sur la population active*.

Traitement : Institut de la statistique du Québec.

#### 3.29 A Taux de présence de l'emploi syndiqué dans l'industrie des biens et l'industrie des services

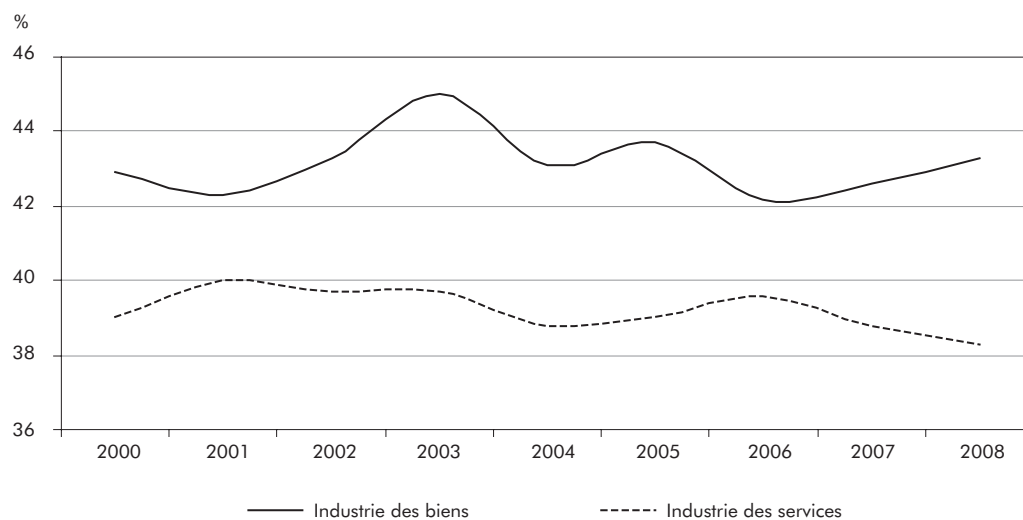

### 3.30 Taux de présence de l'emploi syndiqué dans l'industrie des biens et ses secteurs d'activité, Québec, 2000-2008

	Industrie des biens	Primaire	Services publics	Construction	Fabrication
		%			
2000	42,9	24,3	81,9	50,1	41,7
2001	42,3	23,8	79,7	54,2	40,2
2002	43,3	24,4	79,5	55,8	41,1
2003	45,0	26,3	81,3	56,3	42,5
2004	43,1	25,8	83,5	54,8	40,3
2005	43,7	27,4	79,9	56,0	40,7
2006	42,2	21,7	76,1	57,6	39,0
2007	42,6	21,4	81,4	54,1	39,6
2008	43,3	22,2	81,2	58,2	38,7
Variation 2000-2008 (points de %)	0,4	-2,1	-0,7	8,1	-3,0

Source : Statistique Canada, Enquête sur la population active.

Traitement : Institut de la statistique du Québec.

#### 3.30 A Taux de présence de l'emploi syndiqué dans les secteurs d'activité de l'industrie des biens, 2000 et 2008

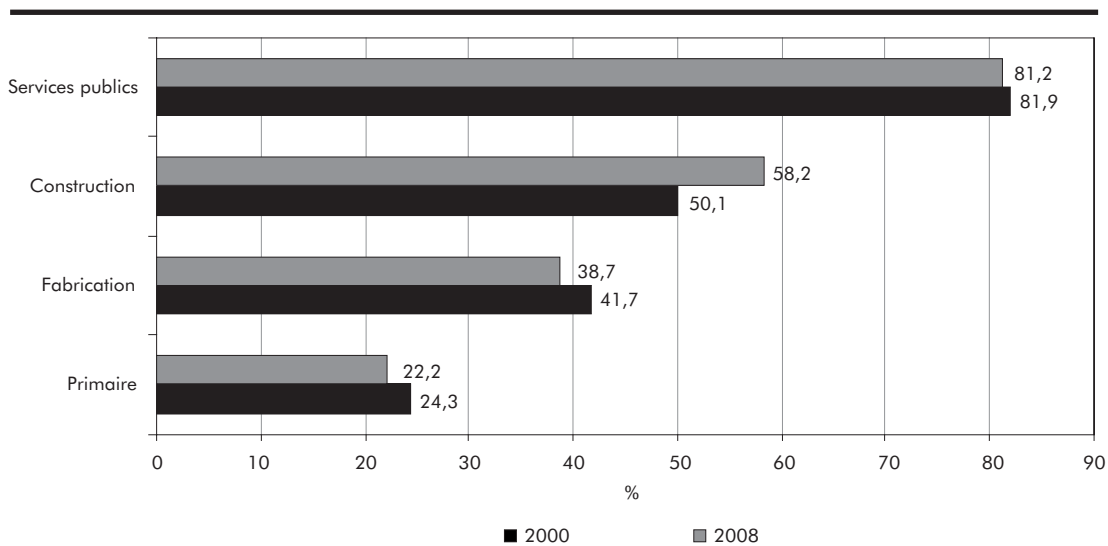

### 3.31 Taux de présence de l'emploi syndiqué dans l'industrie des services et ses secteurs d'activité, Québec, 2000-2008

	Industrie des services	Commerce	Transport et entreposage	Fin., ass., immob. et location	Serv. prof., scientif. et techniques	Serv. entrepr., bâtim. et autres
		%				
2000	39,0	20,2	42,6	20,7	8,1	23,5
2001	40,0	19,9	49,2	21,4	8,3	28,5
2002	39,7	18,8	50,9	22,3	9,5	28,4
2003	39,7	18,4	50,0	22,5	9,1	29,8
2004	38,8	19,1	47,6	19,5	9,3	25,7
2005	39,0	18,1	49,4	18,8	9,0	26,0
2006	39,6	19,0	47,6	22,2	8,2	28,0
2007	38,8	18,3	50,6	21,8	8,3	29,6
2008	38,3	19,5	46,3	18,6	9,7	28,2
Variation 2000-2008 (points de %)	-0,7	-0,7	3,7	-2,1	1,6	4,7
	Services d'enseignement	Soins santé et assist. sociale	Information, culture et loisirs	Héberg. et serv. de restauration	Autres services	Administrations publiques
		%				
2000	78,0	64,3	35,4	10,8	16,4	76,1
2001	78,6	64,9	33,0	11,5	16,8	77,8
2002	77,1	64,4	35,1	11,7	16,6	78,6
2003	78,1	64,9	34,0	11,2	18,7	78,4
2004	77,9	63,4	34,9	11,3	13,6	78,8
2005	75,2	66,0	34,5	12,8	18,1	77,3
2006	76,3	65,0	37,6	9,2	20,1	81,2
2007	75,6	65,0	37,2	10,8	17,5	78,4
2008	77,5	64,1	29,8	11,0	16,2	77,0
Variation 2000-2008 (points de %)	-0,5	-0,2	-5,6	0,2	-0,2	0,9

Source : Statistique Canada, *Enquête sur la population active*.

Traitement : Institut de la statistique du Québec.

#### 3.31 A Taux de présence de l'emploi syndiqué dans les secteurs d'activité de l'industrie des services, 2000 et 2008

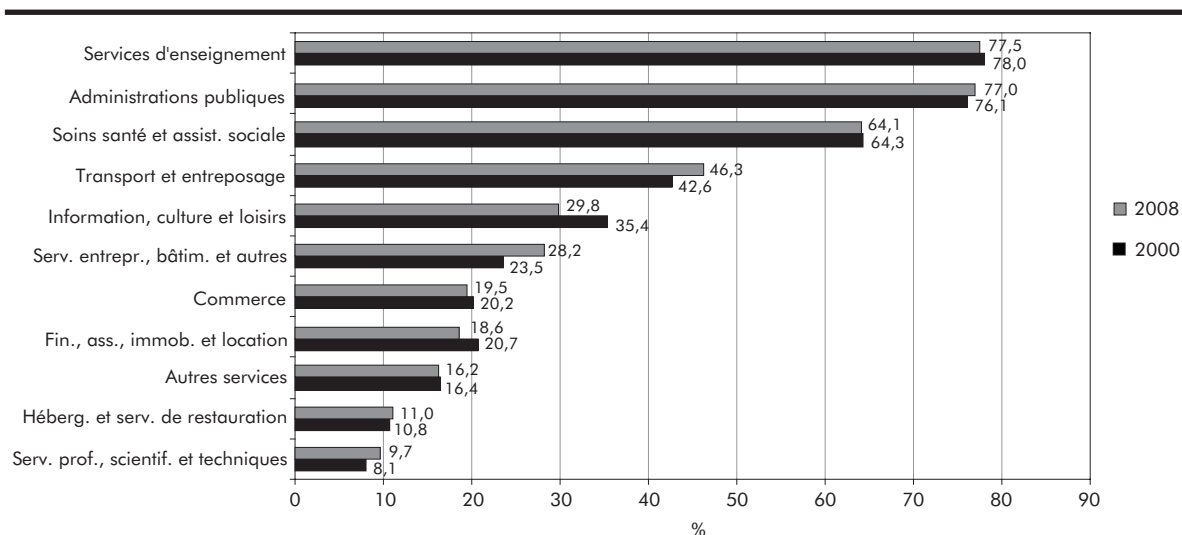

### 3.32 Employés syndiqués et non syndiqués selon la taille de l'établissement, Québec, 2000-2008

	Employés syndiqués					Employés non syndiqués				
	Ensemble des employés	Moins de 20 employés	20 à 99 employés	100 à 500 employés	Plus de 500 employés	Ensemble des employés	Moins de 20 employés	20 à 99 employés	100 à 500 employés	Plus de 500 employés
	k									
2000	1 162,7	161,0	371,1	369,7	261,0	1 742,1	772,4	562,0	277,5	130,1
2001	1 207,4	172,7	359,2	393,8	281,7	1 765,9	757,2	574,1	298,1	136,5
2002	1 261,3	168,1	401,5	394,3	297,5	1 842,7	800,4	618,0	298,8	125,5
2003	1 292,8	182,4	402,2	397,6	310,7	1 853,1	816,4	592,1	293,5	151,2
2004	1 274,3	174,3	412,6	386,6	300,7	1 922,2	850,3	617,5	295,5	158,9
2005	1 293,1	175,1	399,6	386,3	332,2	1 920,4	820,8	624,2	310,6	164,7
2006	1 312,3	193,1	398,7	402,1	318,4	1 950,7	829,3	638,5	309,2	173,7
2007	1 308,5	203,3	394,4	372,5	338,3	1 991,1	826,9	669,1	329,6	165,5
2008	1 316,7	196,0	413,4	364,0	343,5	2 022,6	860,6	655,3	324,1	182,5
Variation 2000-2008 (%)	13,2	21,7	11,4	-1,5	31,6	16,1	11,4	16,6	16,8	40,3

Source : Statistique Canada, Enquête sur la population active.

Traitement : Institut de la statistique du Québec.

#### 3.32 A Taux de présence de l'emploi syndiqué selon la taille de l'établissement, 2000 et 2008

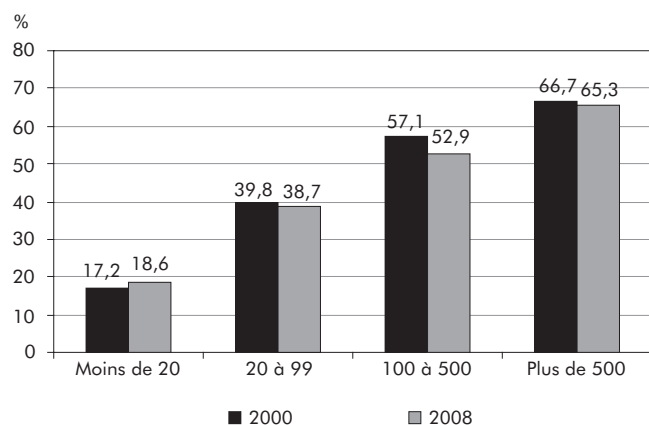

#### 3.32 B Variation du nombre d'employés syndiqués et non syndiqués entre 2000 et 2008 selon la taille de l'établissement

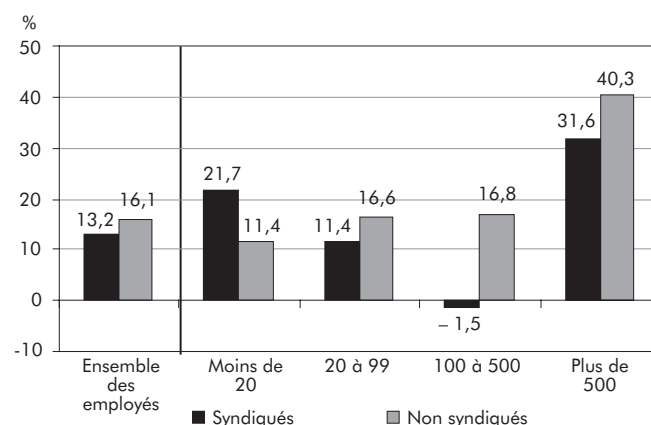

#### 3.32 C Répartition des employés syndiqués et non syndiqués selon la taille de l'établissement, 2008

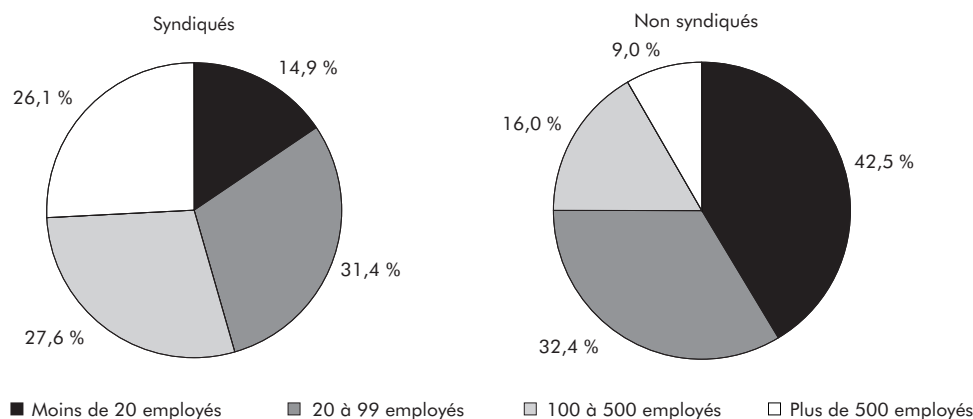

### 3.7 Employés dans le secteur public et le secteur privé

#### Employés dans les secteurs public et privé selon le sexe et le groupe d'âge (tableaux 3.33 et 3.34)

En 2008, les secteurs public et privé montrent des taux de croissance de l'emploi salarié identiques (+1,2%). En ce qui concerne le secteur privé, il s'agit d'une création de 30 500 emplois salariés, soit 76,6% de l'ensemble des nouveaux emplois. Le secteur privé enregistre une performance supérieure à celle observée en 2007 (+21 200; +0,9%). Pour sa part, le secteur public voit son nombre d'employés augmenter de 9 300. Il s'agit, dans ce cas, d'une diminution par rapport à 2007 (+15 400; +2,0%). Par ailleurs, sur la période, la croissance de l'emploi salarié est plus élevée dans le secteur public que dans le secteur privé (+17,2% contre +14,3%). Par contre, le nombre d'emplois dans le secteur privé étant plus de trois fois plus grand que celui du secteur public, le secteur privé affiche une plus forte création d'emplois salariés, soit 316 500 contre 118 200. Notons également que, sur la période, la croissance de l'emploi salarié est nettement plus importante chez les femmes que chez les hommes, et ce, dans les deux secteurs. De fait, dans le secteur public, le nombre d'employées progresse de 25,5%, alors que chez les hommes, le nombre croît de 5,8%. Le secteur privé, quant à lui, montre une progression de 19,0% chez les femmes, contre 10,6% chez les hommes. De plus, en 2008, les femmes représentent 61,7% des employés du secteur public, alors qu'elles comptent pour 45,7% dans le secteur privé. Depuis 2000, la proportion des femmes dans l'emploi total progresse pour les deux secteurs : cette proportion croît de 4,0 points de pourcentage dans le secteur public et de 1,8 point dans le secteur privé.

L'analyse selon les groupes d'âge montre, cette fois encore, une forte croissance de l'emploi chez les 55 ans et plus, de 2000 à 2008. En effet, ce groupe affiche une croissance de l'emploi salarié de 103,0% dans le secteur public et de 77,5% dans le secteur privé. Les hausses dans les autres groupes d'âge sont nettement plus faibles. Dans le secteur public, les augmentations sont de 21,1% chez les 15-24 ans, de 10,6% chez les 45-54 ans et de 5,9% chez les 25-44 ans. La répartition de ces groupes d'âge dans le secteur public s'en trouve donc affectée. Ainsi, la proportion des 55 ans

et plus augmente de 6,5 points de pourcentage pour s'établir à 15,3% en 2008. Cette progression s'effectue surtout aux dépens des 25-44 ans, chez qui la proportion régresse de 4,9 points sur la période pour se fixer à 45,7% en 2008. La part des 45-54 ans recule également, mais de façon plus modeste (-1,9 point; 31,3%), alors que celle des 15-24 ans demeure relativement stable (+0,2 point; 7,6% en 2008). Dans le secteur privé, l'emploi salarié des 45-54 ans progresse de 36,8%, alors qu'une hausse de 12,1% est notée chez les 15-24 ans de 2000 à 2008. Pour leur part, les 25-44 ans enregistrent une baisse de l'emploi salarié sur la période (-2,4%). Les proportions des employés de 55 ans et plus et de 45-54 ans augmentent sur la période pour atteindre respectivement 12,1% (+4,3 points) et 23,1% (+3,8 points) en 2008. Cette progression se fait au détriment des 25-44 ans qui voient leur part diminuer de 7,7 points de pourcentage et se fixer à 45,3% en 2008. La proportion des 15-24 ans, quant à elle, demeure relativement stable (-0,4 point; 19,5%).

#### Employés dans le secteur public et le secteur privé selon le régime de travail (tableau 3.35)

Dans le secteur public, entre 2000 et 2008, l'emploi salarié à temps plein croît de façon plus importante que l'emploi salarié à temps partiel (+17,9% et +13,8% respectivement). Inversement, dans le secteur privé, le nombre d'employés à temps partiel augmente à un rythme trois fois plus rapide que celui des employés à temps plein (+30,7% contre +11,1%). Ainsi, la part de l'emploi à temps partiel augmente dans le secteur privé pour atteindre 18,6% en 2008 (+2,3 points), et diminue faiblement dans le secteur public, se fixant à 17,9% (-0,5 point). Par ailleurs, dans le secteur public, l'emploi salarié à temps partiel montre une hausse de 2000 à 2002, puis un essoufflement est observé entre 2003 et 2007. Une croissance de 3,4% est toutefois enregistrée en 2008. Dans le secteur privé, mis à part une certaine stagnation entre 2003 et 2005, l'emploi salarié à temps partiel croît à un rythme assez soutenu depuis 2000.

### **Employés dans le secteur public et le secteur privé selon le niveau d'études** (tableau 3.36)

Dans le secteur public, une régression notable est observée chez les employés sans diplôme d'études secondaires depuis 2000 (–38,4%). Une diminution est également notée, mais beaucoup plus modeste, chez les employés détenant un diplôme d'études secondaires (– 4,8%). Inversement, des hausses sont constatées chez les titulaires d'un diplôme d'études postsecondaires et chez les diplômés universitaires (+ 26,1 % et + 24,9 % respectivement). Dans le secteur privé, l'emploi des salariés sans diplôme d'études secondaires régresse de 10,2 %, alors que celui des titulaires d'un diplôme d'études secondaires demeure stable sur la période. À l'instar de ce qui est observé dans le secteur public, les titulaires d'un diplôme d'études postsecondaires et les diplômés universitaires du secteur privé connaissent une croissance importante de l'emploi salarié, soit des augmentations respectives de 26,4 % et de 32,2 %.

Entre 2000 et 2008, la fluctuation de l'emploi salarié modifie la répartition de l'emploi selon le niveau de scolarité, et ce tant dans le secteur public que dans le secteur privé. En ce qui concerne le secteur public, les personnes ne détenant pas de diplôme d'études secondaires et celles détenant un tel diplôme voient leur part diminuer respectivement de 3,3 points de pourcentage (de 6,9 % à 3,6 %) et de 2,5 points (de 13,2 % à 10,7 %). L'emploi salarié des titulaires d'un diplôme d'études postsecondaires et des diplômés universitaires croît pour atteindre des proportions respectives de 47,6 % (+ 3,4 points) et 38,1 % (+ 2,4 points). Ainsi, les personnes appartenant aux deux groupes les plus scolarisés dans le secteur public détiennent plus de 85 % de l'emploi salarié de ce secteur.

Les mêmes constats sont faits dans le secteur privé. En effet, la proportion de salariés sans diplôme d'études secondaires passe de 21,5 % en 2000 à 16,9 % en 2008, alors que celle des salariés détenant un tel diplôme passe de 19,1 % à 16,8 % sur la période. La proportion des personnes ayant effectué des études postsecondaires, quant à elle, augmente, pour se fixer à 50,9 % en 2008 (+ 4,9 points), alors qu'une croissance de 2,1 points de pourcentage est notée chez les diplômés universitaires (15,4 % en 2008). Il est à

noter cependant que des différences marquantes sont observées entre les secteurs quant au niveau d'études de leurs employés respectifs, notamment chez les personnes sans diplôme d'études secondaires et les diplômés universitaires.

En 2008, tous niveaux d'études confondus, 24,2 % des employés travaillent dans le secteur public. Lorsque l'on considère chaque niveau d'études, des différences notables sont observées. De fait, plus le niveau d'études est élevé, plus la part du secteur public augmente en termes d'employés. Ainsi, 6,4 % des salariés sans diplôme d'études secondaires travaillent dans le secteur public, alors que les parts des salariés détenant un diplôme d'études secondaires et des titulaires d'un diplôme d'études postsecondaires se situent respectivement à 16,9 % et 22,9 %. Quant aux diplômés universitaires, leur proportion dans le secteur public est de 44,2 %, soit 20 points de pourcentage de plus que la part de ce secteur dans l'emploi total.

### **Employés dans les secteurs public et privé selon le niveau de compétence** (tableau 3.37)

Dans le secteur public, entre 2000 et 2008, l'emploi salarié augmente pour tous les niveaux de compétence, à l'exception des gestionnaires (–7,4 %). Ces hausses varient de 13,1 % pour les emplois de niveau intermédiaire à 25,1 % pour les emplois de professionnels. Quant au secteur privé, des augmentations y sont enregistrées sur la période dans tous les niveaux de compétence : celles-ci vont de 4,4 % (gestion) à 24,8 % (professionnels).

En 2008, seule la part des gestionnaires est relativement semblable dans les deux secteurs, soit des proportions respectives de 5,0 % et de 7,1 % dans le secteur public et dans le secteur privé. La différence la plus importante est observée chez les professionnels ; de fait, alors qu'ils représentent 38,2 % des salariés du secteur public, ils ne regroupent que 9,9 % des employés du secteur privé. Des différences notables sont également observées pour les emplois de niveaux intermédiaire et élémentaire. Dans le premier cas, la proportion est de 23,5 % dans le secteur public, tandis qu'une proportion de 32,1 % est notée dans le secteur privé. Les employés de compétence élémentaire, pour leur part, ne représentent que 6,2 % de l'ensemble des

employés du secteur public, tandis que dans le secteur privé, cette proportion se chiffre à 18,2 %.

Parmi tous les niveaux de compétence, seuls les professionnels travaillent majoritairement dans le secteur public (55,1 %). Inversement, une très faible proportion des employés de niveau élémentaire se retrouvent dans le secteur public (9,7 %). Les employés des trois autres niveaux sont embauchés dans le secteur public dans des proportions variant de 18,2 % à 21,0 %.



### 3.33 Employés selon le secteur d'appartenance (public/privé) et le sexe, Québec, 2000-2008

	Employés			Public					
	Ensemble	Femmes	Hommes	Ensemble		Femmes		Hommes	
	Niveau			Niveau		Niveau		Niveau	
	k			k	Variation k %	k	Variation %	k	Variation %
2000	2 904,8	1 370,3	1 534,5	689,1	28,7 4,3	397,3	5,7	291,8	2,6
2001	2 973,3	1 414,4	1 558,8	719,3	30,2 4,4	415,6	4,6	303,8	4,1
2002	3 104,0	1 479,5	1 624,6	743,4	24,1 3,4	435,5	4,8	307,9	1,3
2003	3 146,0	1 522,3	1 623,7	757,1	13,7 1,8	453,1	4,0	304,0	-1,3
2004	3 196,5	1 556,7	1 639,7	762,1	5,0 0,7	460,5	1,6	301,6	-0,8
2005	3 213,5	1 571,5	1 642,0	785,2	23,1 3,0	474,4	3,0	310,9	3,1
2006	3 262,9	1 585,4	1 677,6	782,6	-2,6 -0,3	467,5	-1,5	315,1	1,4
2007	3 299,6	1 637,0	1 662,6	798,0	15,4 2,0	483,8	3,5	314,2	-0,3
2008	3 339,3	1 656,5	1 682,9	807,3	9,3 1,2	498,5	3,0	308,8	-1,7
Variation 2000-2008					118,2 17,2		25,5		5,8

Source : Statistique Canada, Enquête sur la population active.

Traitement : Institut de la statistique du Québec.

#### 3.33 A Indice de l'évolution de l'emploi dans le secteur public et le secteur privé, (2000 = 100)

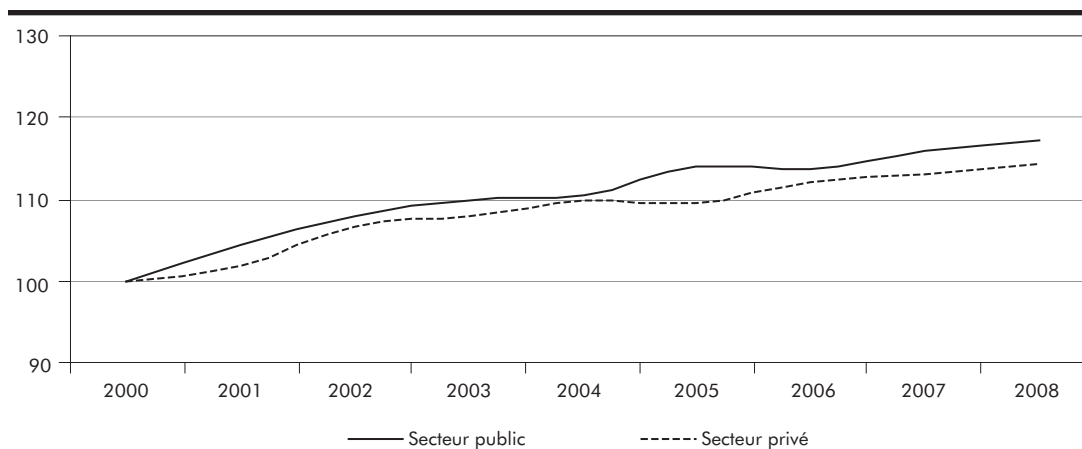

#### 3.33 B Proportion d'employés dans le secteur public par rapport à l'ensemble des employés

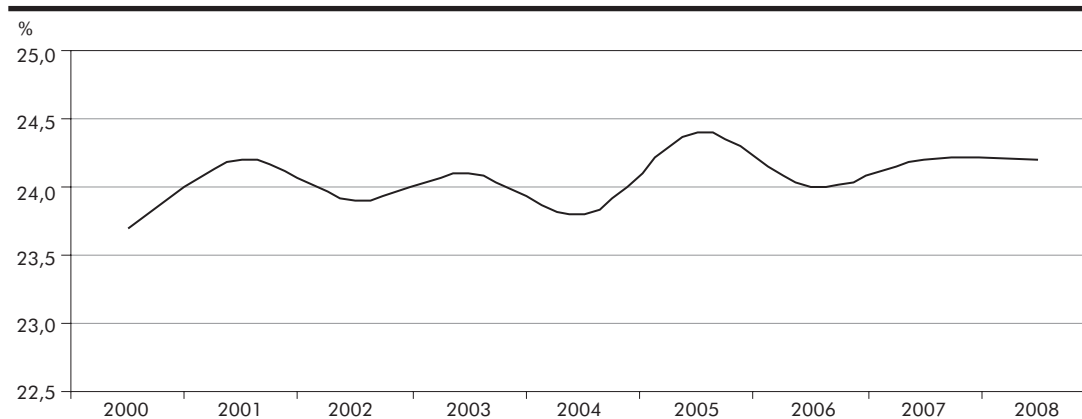

Privé							
Ensemble			Femmes		Hommes		
Niveau	Variation		Niveau	Variation	Niveau	Variation	
k	k	%	k	%	k	%	
2 215,6	54,4	2,5	973,0	2,6	1 242,6	2,5	2000
2 253,9	38,3	1,7	998,9	2,7	1 255,1	1,0	2001
2 360,6	106,7	4,7	1 043,9	4,5	1 316,7	4,9	2002
2 388,9	28,3	1,2	1 069,2	2,4	1 319,7	0,2	2003
2 434,4	45,5	1,9	1 096,2	2,5	1 338,2	1,4	2004
2 428,3	-6,1	-0,3	1 097,1	0,1	1 331,2	-0,5	2005
2 480,4	52,1	2,1	1 117,9	1,9	1 362,5	2,4	2006
2 501,6	21,2	0,9	1 153,1	3,1	1 348,5	-1,0	2007
2 532,1	30,5	1,2	1 158,0	0,4	1 374,1	1,9	2008
							Variation
	316,5	14,3		19,0		10,6	2000-2008

### 3.33 C Emploi dans le secteur public selon le sexe

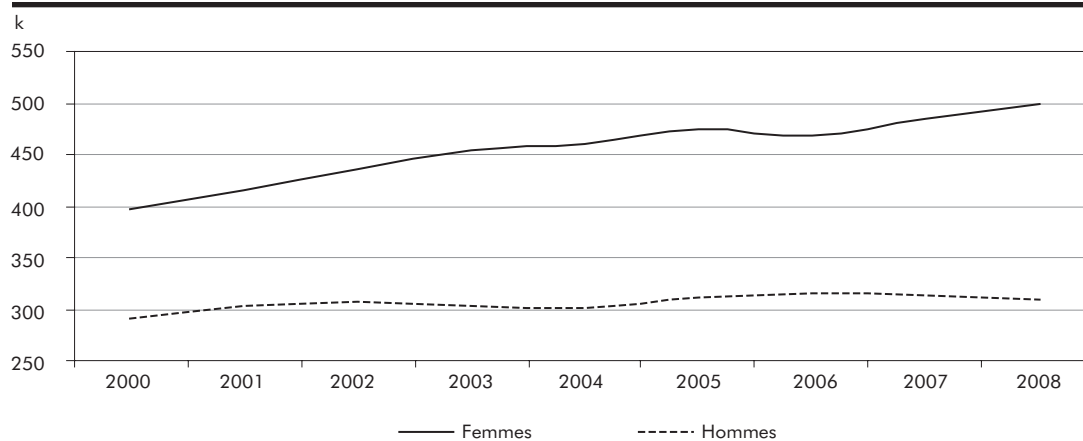

### 3.33 D Répartition de l'emploi des femmes et des hommes selon le secteur d'appartenance, 2000 et 2008

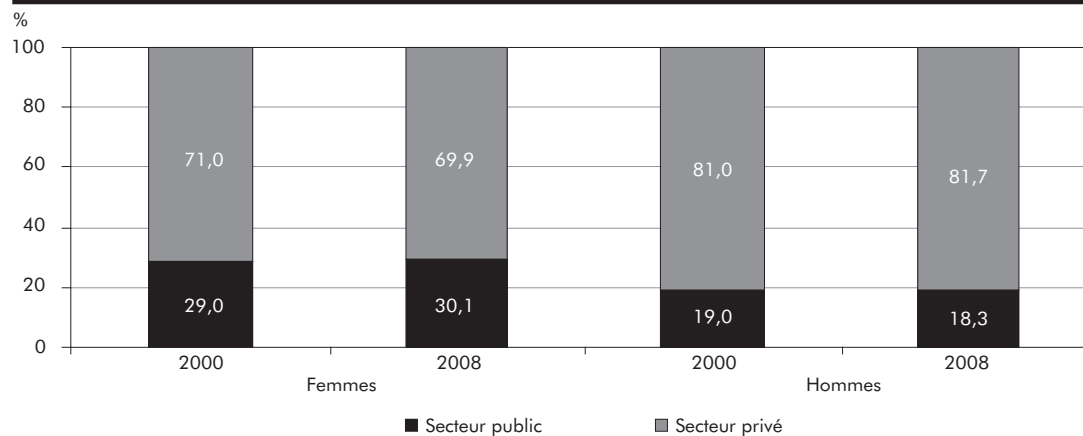

### 3.34 Employés selon le secteur d'appartenance (public/privé) et le groupe d'âge, Québec, 2000-2008

	Public					Privé				
	15 ans et plus	15-24 ans	25-44 ans	45-54 ans	55 ans et plus	15 ans et plus	15-24 ans	25-44 ans	45-54 ans	55 ans et plus
	k									
2000	689,1	50,8	348,8	228,6	60,9	2 215,6	440,5	1 174,6	427,9	172,7
2001	719,3	53,3	353,5	244,1	68,5	2 253,9	456,4	1 166,2	451,5	179,9
2002	743,4	58,0	355,0	254,9	75,6	2 360,6	478,8	1 188,2	487,0	206,5
2003	757,1	61,7	358,6	253,6	83,2	2 388,9	484,4	1 169,5	503,6	231,4
2004	762,1	57,4	368,3	245,8	90,5	2 434,4	479,3	1 175,8	528,6	250,7
2005	785,2	57,4	361,5	260,7	105,7	2 428,3	471,3	1 167,5	530,1	259,4
2006	782,6	52,2	356,9	261,7	111,7	2 480,4	476,5	1 175,6	552,6	275,7
2007	798,0	54,9	361,4	268,4	113,4	2 501,6	488,2	1 155,1	568,7	289,5
2008	807,3	61,5	369,3	252,8	123,6	2 532,1	494,0	1 146,0	585,5	306,6
Variation 2000-2008 (%)	17,2	21,1	5,9	10,6	103,0	14,3	12,1	-2,4	36,8	77,5

Source : Statistique Canada, Enquête sur la population active.

Traitement : Institut de la statistique du Québec.

#### 3.34 A Répartition des employés du secteur public selon le groupe d'âge, 2000 et 2008

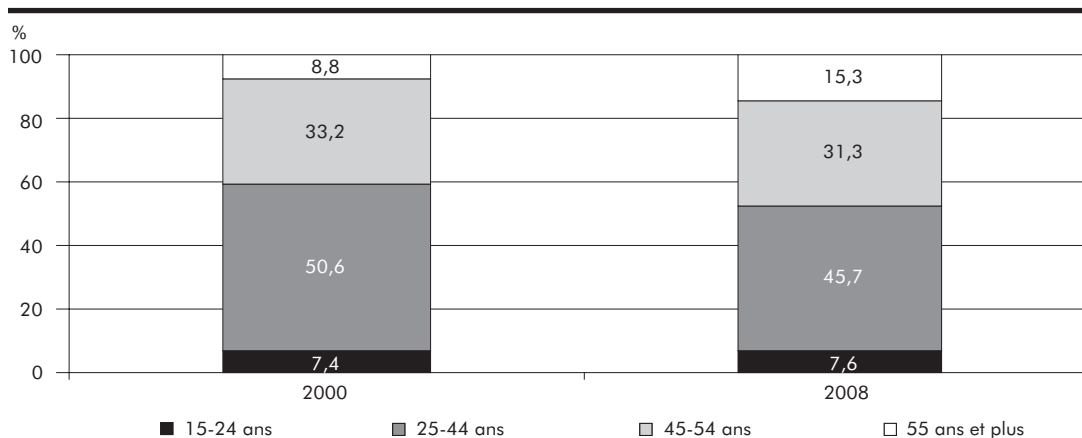

#### 3.34 B Répartition des employés du secteur privé selon le groupe d'âge, 2000 et 2008

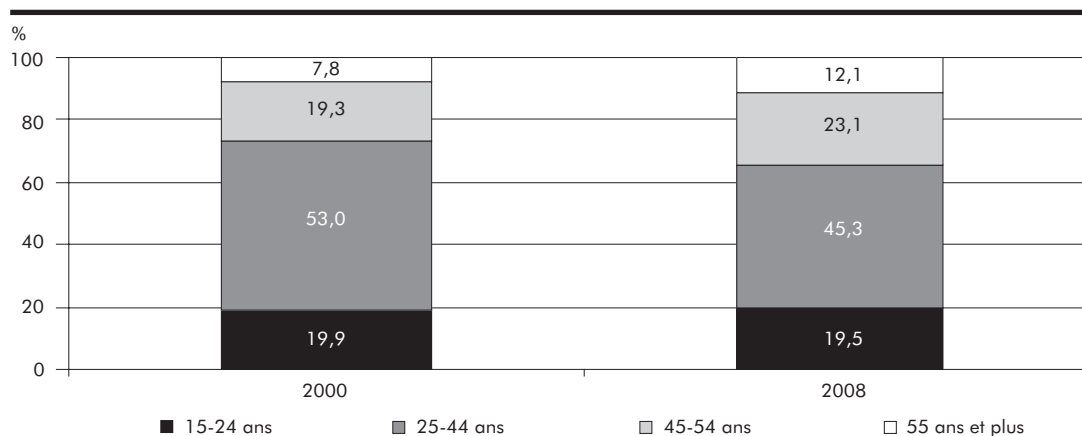

### 3.35 Employés selon le secteur d'appartenance (public/privé) et le régime de travail (temps plein/temps partiel), Québec, 2000-2008

	Public					Privé				
	Ensemble des employés			Temps plein		Ensemble des employés			Temps plein	
	Niveau	Temps plein		Temps partiel		Niveau	Temps plein		Temps partiel	
		Niveau	Répartition	Niveau	Répartition		Niveau	Répartition	Niveau	Répartition
	k	k	%	k	%	k	k	%	k	%
2000	689,1	562,2	81,6	126,9	18,4	2 215,6	1 854,6	83,7	361,1	16,3
2001	719,3	587,2	81,6	132,2	18,4	2 253,9	1 867,0	82,8	386,9	17,2
2002	743,4	602,6	81,1	140,8	18,9	2 360,6	1 946,0	82,4	414,7	17,6
2003	757,1	618,0	81,6	139,0	18,4	2 388,9	1 948,3	81,6	440,6	18,4
2004	762,1	624,5	81,9	137,6	18,1	2 434,4	1 989,5	81,7	444,9	18,3
2005	785,2	644,5	82,1	140,8	17,9	2 428,3	1 989,2	81,9	439,1	18,1
2006	782,6	643,8	82,3	138,8	17,7	2 480,4	2 029,5	81,8	450,8	18,2
2007	798,0	658,3	82,5	139,7	17,5	2 501,6	2 035,0	81,3	466,6	18,7
2008	807,3	662,9	82,1	144,4	17,9	2 532,1	2 060,3	81,4	471,8	18,6
Variation 2000-2008 (%)	17,2	17,9		13,8		14,3	11,1		30,7	

Source : Statistique Canada, Enquête sur la population active.

Traitement : Institut de la statistique du Québec.

#### 3.35 A Indice de croissance de l'emploi selon le régime de travail dans le secteur public, (2000 = 100)

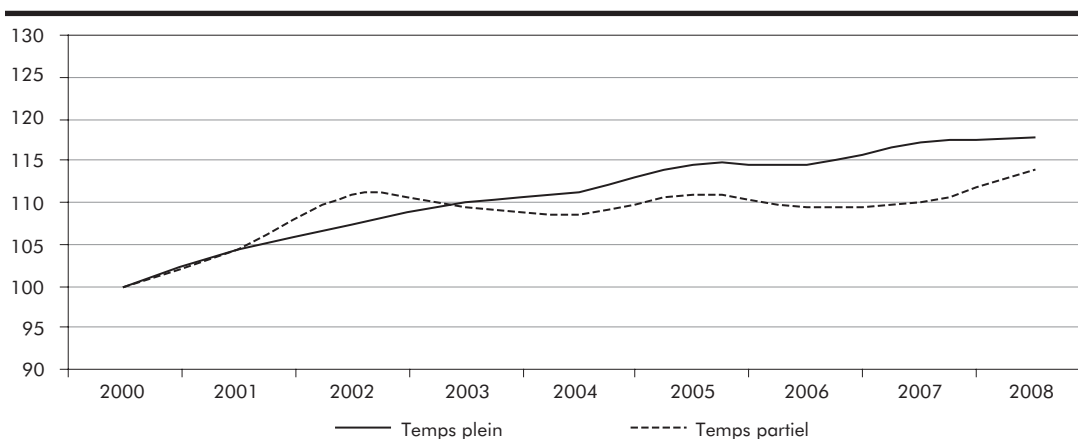

#### 3.35 B Indice de croissance de l'emploi selon le régime de travail dans le secteur privé, (2000 = 100)

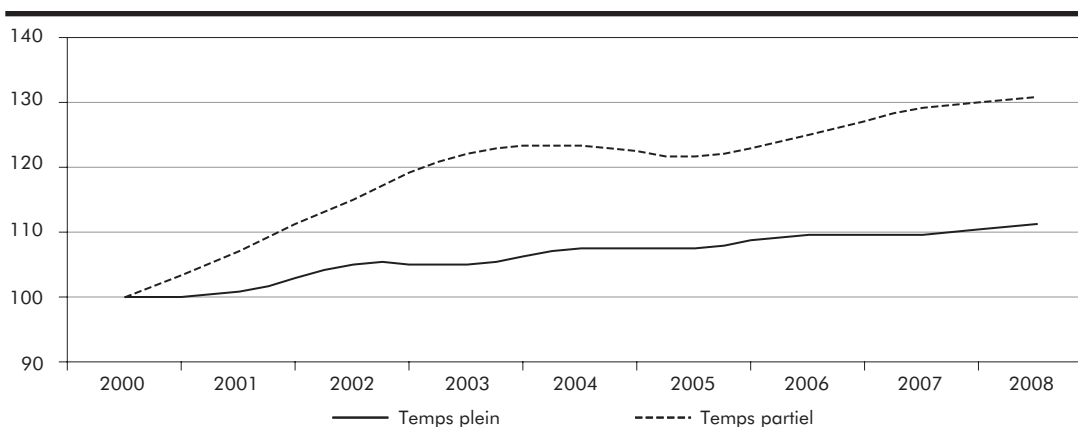

### 3.36 Employés selon le secteur d'appartenance (public/privé) et le niveau d'études, Québec, 2000-2008

	Public					Privé				
	Ensemble	Sans diplôme d'études secondaires	Diplôme d'études secondaires	Études post-secondaires	Diplôme universitaire	Ensemble	Sans diplôme d'études secondaires	Diplôme d'études secondaires	Études post-secondaires	Diplôme universitaire
	k									
2000	689,1	47,4	90,9	304,5	246,3	2 215,6	477,2	424,1	1 020,0	294,3
2001	719,3	47,2	90,5	311,5	270,1	2 253,9	464,9	417,1	1 057,2	314,7
2002	743,4	48,5	90,5	336,5	268,0	2 360,6	483,1	436,8	1 122,6	318,2
2003	757,1	42,6	88,2	344,0	282,3	2 388,9	465,8	420,6	1 179,7	322,8
2004	762,1	41,8	92,4	344,4	283,4	2 434,4	460,9	420,6	1 200,9	352,1
2005	785,2	38,9	96,3	358,9	291,1	2 428,3	429,1	428,7	1 190,0	380,6
2006	782,6	35,5	89,9	351,7	305,5	2 480,4	434,6	436,1	1 222,4	387,2
2007	798,0	30,9	88,2	362,7	316,2	2 501,6	424,3	442,4	1 233,7	401,1
2008	807,3	29,2	86,5	384,0	307,6	2 532,1	428,7	424,7	1 289,6	389,1
Variation 2000-2008 (%)	17,2	-38,4	-4,8	26,1	24,9	14,3	-10,2	0,1	26,4	32,2

Source : Statistique Canada, Enquête sur la population active.

Traitement : Institut de la statistique du Québec.

#### 3.36 A Répartition des employés du secteur public et privé selon le niveau d'études, 2008

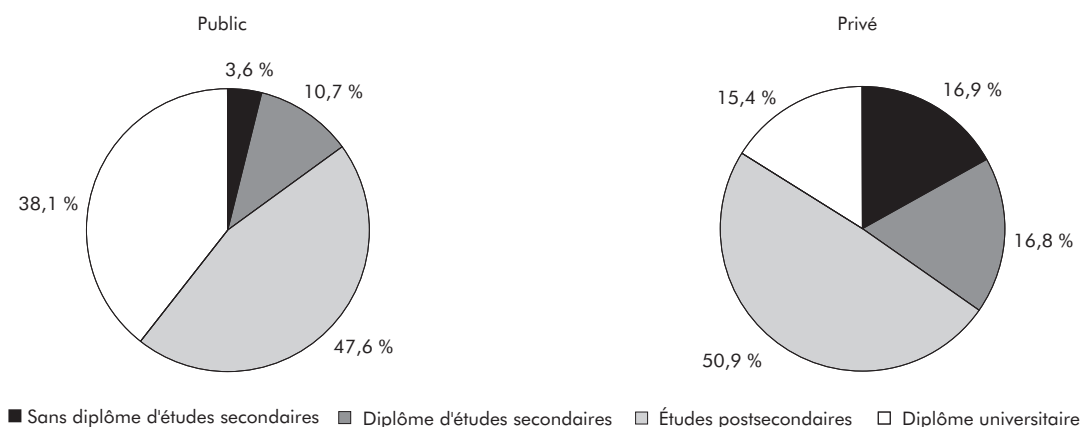

#### 3.36 B Répartition des employés selon le secteur d'appartenance pour chaque niveau d'études, 2008

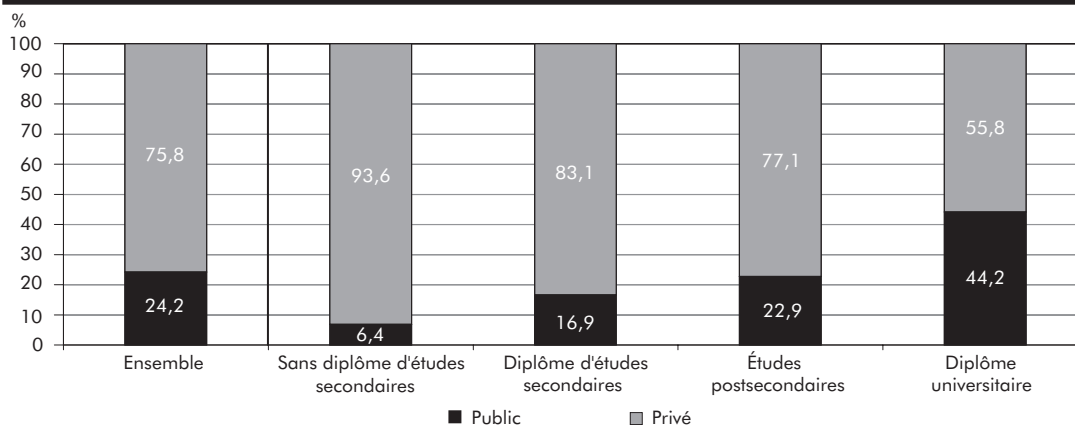

### 3.37 Employés selon le secteur d'appartenance (public/privé) et le niveau de compétence, Québec, 2000-2008

	Public						Privé					
	Ensemble	Gestion	Professionnel	Technique	Intermédiaire	Élémentaire	Ensemble	Gestion	Professionnel	Technique	Intermédiaire	Élémentaire
	k											
2000	689,1	43,2	246,7	188,9	167,7	42,5	2 215,6	172,0	201,2	680,5	769,1	392,8
2001	719,3	38,2	264,6	190,5	178,7	47,4	2 253,9	142,8	204,4	729,6	792,6	384,6
2002	743,4	34,0	280,8	191,7	186,4	50,5	2 360,6	142,9	208,4	782,6	823,1	403,6
2003	757,1	38,9	286,8	202,7	179,3	49,3	2 388,9	137,3	210,1	780,1	837,8	423,5
2004	762,1	38,3	279,4	202,8	192,5	49,1	2 434,4	155,0	224,5	773,7	838,5	442,7
2005	785,2	41,1	311,5	207,3	177,3	48,0	2 428,3	164,4	232,3	795,4	789,0	447,2
2006	782,6	35,7	319,5	192,7	183,2	51,5	2 480,4	162,6	235,2	818,8	820,4	443,3
2007	798,0	41,0	316,2	204,5	190,3	46,1	2 501,6	170,5	239,9	808,4	829,1	453,7
2008	807,3	40,0	308,7	219,3	189,6	49,8	2 532,1	179,6	251,1	826,1	813,5	461,7
Variation 2000-2008 (%)	17,2	-7,4	25,1	16,1	13,1	17,2	14,3	4,4	24,8	21,4	5,8	17,5

Source : Statistique Canada, Enquête sur la population active.

Traitement : Institut de la statistique du Québec.

#### 3.37 A Répartition des employés du secteur public et du secteur privé selon le niveau de compétence, 2008

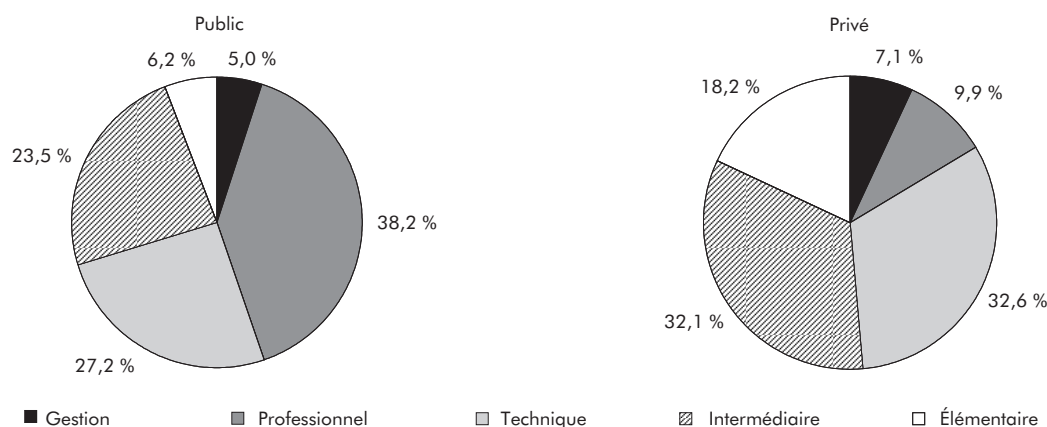

#### 3.37 B Répartition des employés selon le secteur d'appartenance pour chaque niveau de compétence, 2008

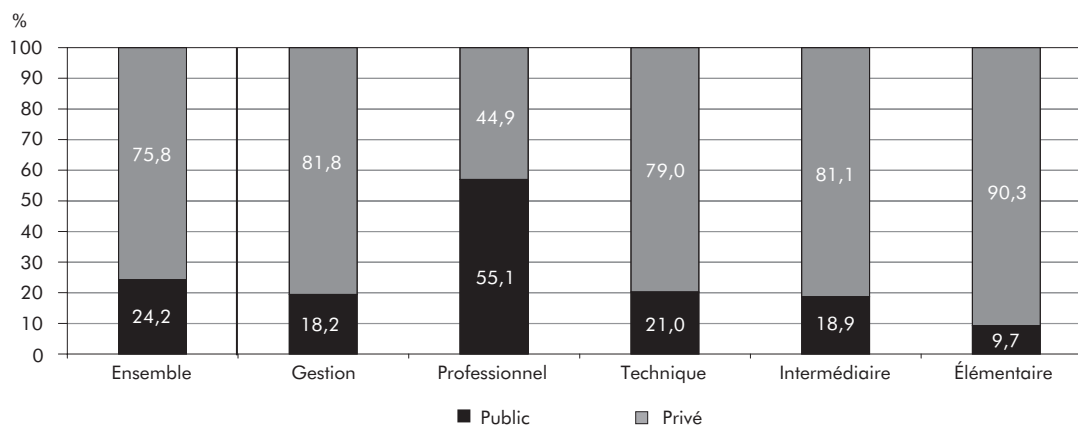

### 3.8 Emploi des étudiants

#### Emploi des étudiants selon le sexe et le régime de travail (tableau 3.38)

En 2008, la proportion des étudiants de 15 à 24 ans qui occupent un emploi se fixe à 46,3%, un sommet depuis le début de la série chronologique. Des hausses sont constatées autant chez les femmes que chez les hommes. D'ailleurs, les proportions enregistrées en 2008 sont les plus élevées de la période, soit 50,7% chez les femmes et 41,5% chez les hommes. La proportion des étudiants qui occupent un emploi ne cesse d'augmenter depuis 2000. En effet, sur la période, une croissance de 10,2 points de pourcentage est observée à ce chapitre (36,1 % des étudiants avaient un emploi en 2000). Toutefois, cette croissance ne se fait pas de façon uniforme chez les deux sexes : la proportion des étudiantes en emploi augmente de 13,3 points de pourcentage, alors que celle des étudiants croît de 6,7 points.

Parmi l'ensemble des étudiants, une infime proportion travaille à temps plein. De fait, moins d'un étudiant sur 20 détient un emploi à temps plein en 2008. Chez les femmes, la situation demeure stable sur la période, alors qu'une légère diminution est notée chez les hommes (-0,5 point de pourcentage). L'emploi à temps partiel, pour sa part, connaît une hausse de 10,4 points sur la période : 41,6% des étudiants occupent un tel emploi en 2008. La proportion des étudiants détenant un emploi à temps partiel atteint un sommet en 2008, et ce, autant chez les hommes (36,7%) que chez les femmes (46,0%).

#### Emploi des étudiants selon le groupe d'âge et le régime de travail (tableau 3.39)

Les étudiants sont divisés en trois sous-groupes d'âge afin d'y effectuer une analyse plus fine : les 15-19 ans, les 20-24 ans et les 25-29 ans. L'analyse montre que la propension à occuper un emploi augmente avec l'âge. Ainsi, 40,1 % des étudiants âgés de 15 à 19 ans occupent un emploi, alors que la proportion atteint 58,2% chez les 20-24 ans en 2008. Enfin, 62,5 % des étudiants de 25 à 29 ans ont un emploi. Entre 2000

et 2008, la part des étudiants qui occupent un emploi augmente dans chacun des groupes d'âge. La croissance la plus importante est notée chez les 15-19 ans (+ 11,5 points de pourcentage); les 20-24 ans et les 25-29 ans, pour leur part, connaissent des augmentations respectives de 7,2 et 9,5 points sur la période.

L'analyse selon le régime de travail montre de grandes différences entre les groupes d'âge. Ainsi, seulement 2,0% des étudiants de 15-19 ans travaillent à temps plein en 2008. Chez les 20-24 ans, cette proportion atteint 10,0%, tandis qu'une proportion de 31,8% s'observe chez les étudiants de 25 à 29 ans. Les étudiants de 15-19 ans et de 20-24 ans occupent un emploi à temps partiel dans des proportions respectives de 38,1% et de 48,2%. Pour leur part, les 25-29 ans représentent le seul groupe où la propension à occuper un emploi est similaire pour les deux régimes de travail; de fait, 30,7% des étudiants de ce groupe détiennent un emploi à temps partiel. Cela peut s'expliquer par le cheminement scolaire : les étudiants de 25 à 29 ans sont moins susceptibles d'être aux études à temps plein que les étudiants moins âgés, ce qui leur laisse plus de temps pour le travail.

### 3.38 Proportion des étudiants<sup>1</sup> de 15-24 ans qui travaillent à temps plein ou à temps partiel selon le sexe, Québec, 2000-2008

	Ensemble des emplois			Temps plein			Temps partiel		
	Ensemble	Femmes	Hommes	Ensemble	Femmes	Hommes	Ensemble	Femmes	Hommes
	%								
2000	36,1	37,4	34,8	4,9	4,6	5,3	31,2	32,8	29,5
2001	36,9	37,8	35,9	5,1	4,9	5,4	31,8	32,9	30,5
2002	41,2	43,3	38,9	4,9	4,4	5,6	36,2	39,0	33,3
2003	42,6	46,4	38,6	5,6	5,4	5,8	37,0	41,0	32,8
2004	42,0	46,1	37,6	4,7	4,7	4,7	37,3	41,5	32,9
2005	42,5	46,7	37,8	5,6	5,5	5,7	36,8	41,2	32,1
2006	41,8	43,4	40,2	4,7	4,3	5,1	37,2	39,1	35,1
2007	44,2	48,4	39,7	4,2	4,4	4,0	40,0	44,1	35,7
2008	46,3	50,7	41,5	4,7	4,6	4,8	41,6	46,0	36,7
Variation 2000-2008 (points de %)	10,2	13,3	6,7	-0,2	0,0	-0,5	10,4	13,2	7,2

1. Les estimations dans ce tableau sont basées sur une moyenne de huit mois pour l'année civile (janvier à avril et septembre à décembre).

Source : Statistique Canada, *Enquête sur la population active*.

Traitement : Institut de la statistique du Québec.

#### 3.38 A Proportion des étudiants qui travaillent à temps plein et à temps partiel selon le sexe, 2008

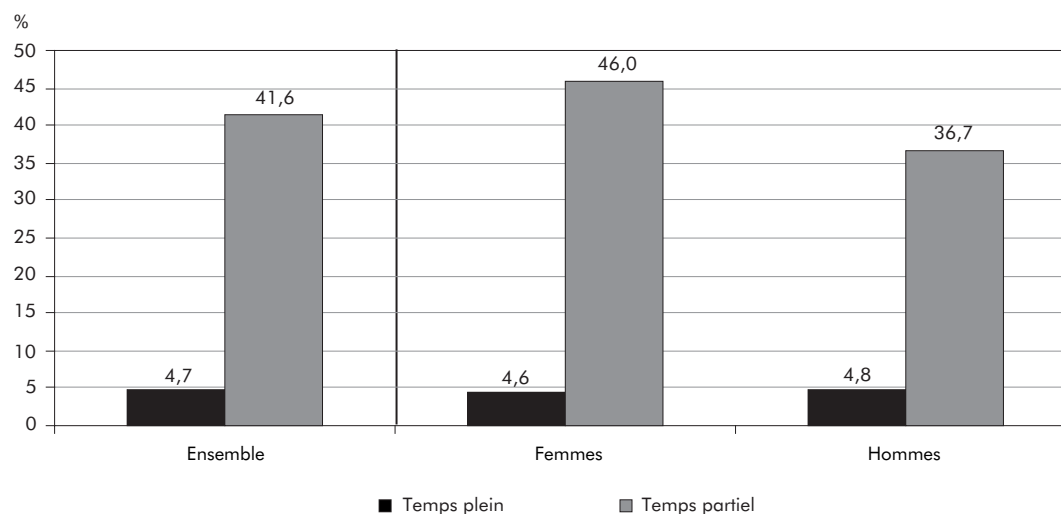

### 3.39 Proportion des étudiants<sup>1</sup> qui travaillent à temps plein et à temps partiel selon le groupe d'âge, Québec, 2000-2008

	Ensemble des emplois				Temps plein				Temps partiel			
	15-24 ans	15-19 ans	20-24 ans	25-29 ans	15-24 ans	15-19 ans	20-24 ans	25-29 ans	15-24 ans	15-19 ans	20-24 ans	25-29 ans
	%											
2000	36,1	28,6	51,0	53,0	4,9	1,6	11,4	32,2	31,2	27,0	39,6	20,8
2001	36,9	28,8	52,0	57,3	5,1	1,6	11,7	34,2	31,8	27,2	40,3	23,1
2002	41,2	33,2	56,0	56,9	4,9	1,5	11,2	34,4	36,2	31,6	44,8	22,5
2003	42,6	34,9	56,6	61,6	5,6	1,6	12,7	35,6	37,0	33,2	43,9	26,1
2004	42,0	34,1	56,1	59,9	4,7	1,4	10,5	34,3	37,3	32,7	45,6	25,6
2005	42,5	34,4	56,7	55,6	5,6	1,5	12,8	31,1	36,8	32,9	43,8	24,6
2006	41,8	34,1	56,2	57,7	4,7	1,7	10,2	32,6	37,2	32,4	46,0	25,1
2007	44,2	37,8	57,0	62,9	4,2	1,6	9,4	33,5	40,0	36,2	47,6	29,5
2008	46,3	40,1	58,2	62,5	4,7	2,0	10,0	31,8	41,6	38,1	48,2	30,7
Variation 2000-2008 (points de %)	10,2	11,5	7,2	9,5	-0,2	0,4	-1,4	-0,4	10,4	11,1	8,6	9,9

1. Les estimations dans ce tableau sont basées sur une moyenne de huit mois pour l'année civile (janvier à avril et septembre à décembre).

Source : Statistique Canada, *Enquête sur la population active*.

Traitement : Institut de la statistique du Québec.

#### 3.39 A Proportion des étudiants qui travaillent à temps plein et à temps partiel selon le groupe d'âge, 2008

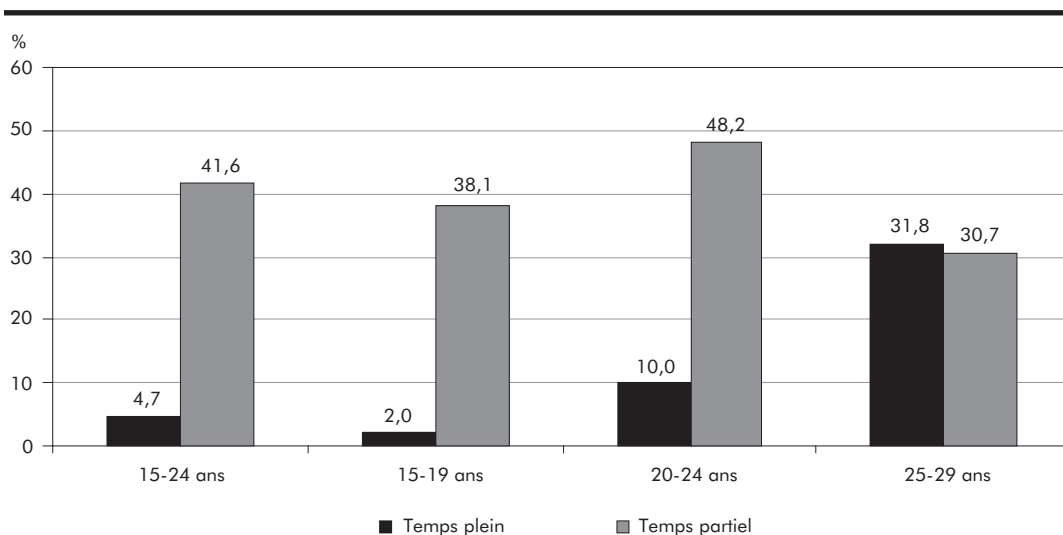

### 3.9 Taux d'emploi

#### Taux d'emploi selon le sexe et le groupe d'âge (tableaux 3.40 à 3.42)

En 2008, le taux d'emploi se fixe à 60,9 %. Il demeure stable par rapport à 2007 (61,0 %), où un sommet historique avait été atteint. Sur la période 2000-2008, le taux d'emploi augmente de 3,1 points de pourcentage. Cette croissance est principalement attribuable aux hausses notées en 2002 (+ 1,6 point) et en 2007 (+ 0,8 point).

Le taux d'emploi des femmes progresse de 5,9 points (57,3 %), alors que celui des hommes demeure stable sur la période (+ 0,1 point; 64,6 %). Ainsi, l'écart entre les sexes s'atténue de 2000 à 2008. En effet, alors que cet écart se fixait à 13,1 points de pourcentage en 2000, il s'établit à 7,3 points en 2008. D'ailleurs, en 2008, le taux d'emploi des femmes atteint son plus haut niveau depuis 1976, alors que celui des hommes régresse après trois années de stabilité.

En 2008, le taux d'emploi des 15-24 ans augmente de 1,3 point de pourcentage, pour atteindre 59,5 %, un sommet depuis le début de la période. Le taux d'emploi des autres groupes d'âge demeure stable; en 2008, ce taux s'établit à 82,0 % chez les 25-44 ans, à 80,3 % chez les 45-54 ans et à 27,8 % chez les 55 ans et plus. Ainsi, les taux les plus bas sont enregistrés chez les plus jeunes (15-24 ans) et les plus âgés (55 ans et plus). Dans le cas des 15-24 ans, cette situation s'explique par le fait qu'une bonne partie d'entre eux sont toujours aux études et font le choix de ne pas travailler pour s'y consacrer à temps plein, alors que les départs à la retraite constituent l'élément explicatif pour les 55 ans et plus. Toutefois, sur la période, les progressions les plus importantes sont enregistrées dans ces deux groupes, soit des hausses respectives de 6,8 points et de 7,3 points chez les 15-24 ans et les 55 ans et plus.

En 2008, le taux d'emploi des hommes est plus élevé que celui des femmes dans tous les groupes d'âge, à l'exception des 15-24 ans. Dans ce dernier groupe, depuis 2003, le taux d'emploi féminin surpasse le taux des hommes. Par ailleurs, sur la période, la croissance à ce chapitre est beaucoup plus importante chez les femmes que chez les hommes dans tous les groupes d'âge. Ainsi, depuis 2000, l'écart hommes-femmes s'amenuise dans les trois groupes les plus âgés.

#### Taux d'emploi selon le niveau d'études (tableaux 3.43 et 3.44)

En 2008, à l'instar de ce qui est observé tout au long de la période, le taux d'emploi augmente à mesure que le niveau d'études s'élève. En effet, les personnes sans diplôme d'études secondaires affichent le taux d'emploi le plus bas (33,8 %), alors que les diplômés universitaires présentent le taux le plus élevé (74,7 %). Pour ces derniers, il s'agit du plus faible taux noté depuis le début de la période. D'autre part, les personnes détenant un diplôme d'études secondaires et celles ayant fait des études postsecondaires enregistrent des taux d'emploi respectifs de 61,6 % et de 70,8 %. À l'instar des diplômés universitaires, les titulaires d'un diplôme d'études secondaires affichent en 2008 leur plus faible taux de la période. Depuis 2000, les personnes sans diplôme d'études secondaires et les titulaires d'un diplôme d'études postsecondaires connaissent des hausses respectives de 1,0 point de pourcentage et de 1,7 point. Les personnes avec un diplôme d'études secondaires et les diplômés universitaires enregistrent, pour leur part, des baisses de 3,0 points et de 3,4 points respectivement.

Sur l'ensemble de la période, le taux d'emploi des hommes recule dans chacun des niveaux d'études. Du côté des femmes, des hausses sont enregistrées chez les personnes sans diplôme d'études secondaires et chez celles ayant complété des études postsecondaires, alors que des baisses sont observées pour les deux autres niveaux. Les écarts entre les hommes et les femmes rétrécissent sur la période, si bien qu'en 2008, chez les diplômés universitaires, le taux d'emploi des femmes surpasse celui des hommes. Pour les trois autres niveaux d'études, le taux d'emploi des hommes demeure plus élevé que celui des femmes. Notons également que plus le niveau d'études augmente, plus l'écart entre les sexes diminue. Ainsi, alors que l'écart hommes-femmes se fixe à 16,3 points de pourcentage chez les personnes sans diplôme d'études secondaires, il s'établit à 4,4 points chez les titulaires d'un diplôme d'études postsecondaires.

**Taux d'emploi des femmes de 25-44 ans selon l'âge du dernier enfant** (tableau 3.45)

De 2000 à 2008, le taux d'emploi des femmes de 25-44 ans qui ont au moins un enfant de moins de 6 ans est inférieur à celui de l'ensemble des femmes du même âge. L'écart entre ces groupes tendait toutefois à se réduire sur la période, mais, en 2008, une baisse de 2,1 points est enregistrée chez les femmes de 25-44 ans ayant au moins un enfant de moins de 6 ans (72,3 %), tandis que le taux d'emploi des femmes du même âge demeure relativement stable (79,2 %). Par conséquent, l'écart en 2008 est le plus important de la période (6,9 points).

En ce qui concerne le taux d'emploi des femmes de 25-44 ans dont le dernier enfant est âgé entre 6 et 17 ans, il ne diffère pas beaucoup de celui de l'ensemble des femmes du même âge de 2000 à 2007 : la variation la plus importante de cette période est notée en 2005 (1,3 point). Cependant, le taux d'emploi des femmes de 25-44 ans avec au moins un enfant entre 6 et 17 ans croît de 3 points en 2008 seulement. Le taux d'emploi de ces dernières s'établit ainsi à 83,5 %, soit un écart de 4,3 points par rapport au taux de l'ensemble des femmes du même âge. D'ailleurs, sur la période 2000-2008, les femmes de 25-44 ans avec des enfants de 6 à 17 ans enregistrent une augmentation de leur taux d'emploi de 10,6 points de pourcentage, soit près du double de la hausse notée pour l'ensemble des femmes du même âge (5,7 points).

### 3.40 Taux d'emploi selon le sexe, Québec, 2000-2008

	Ensemble	Femmes	Hommes	Écart Hommes-Femmes
	%			points de %
2000	57,8	51,4	64,5	13,1
2001	57,9	51,7	64,4	12,7
2002	59,5	53,7	65,7	12,0
2003	60,0	54,9	65,3	10,4
2004	60,2	55,3	65,3	10,0
2005	60,1	55,5	65,0	9,5
2006	60,2	55,6	65,0	9,4
2007	61,0	57,2	65,0	7,8
2008	60,9	57,3	64,6	7,3
Variation 2000-2008 (points de %)	3,1	5,9	0,1	-5,8

Source : Statistique Canada, *Enquête sur la population active*.

Traitement : Institut de la statistique du Québec.

### 3.41 Taux d'emploi selon le groupe d'âge, Québec, 2000-2008

	Ensemble	15-24 ans	25-44 ans	45-54 ans	55 ans et plus
	%				
2000	57,8	52,7	78,7	73,9	20,5
2001	57,9	54,0	78,5	75,2	20,7
2002	59,5	57,3	80,1	77,2	22,3
2003	60,0	58,8	79,8	77,7	24,3
2004	60,2	57,8	80,5	78,1	25,4
2005	60,1	57,3	80,1	79,2	26,0
2006	60,2	57,2	80,8	79,2	26,5
2007	61,0	58,2	82,0	80,5	27,5
2008	60,9	59,5	82,0	80,3	27,8
Variation 2000-2008 (points de %)	3,1	6,8	3,3	6,4	7,3

Source : Statistique Canada, *Enquête sur la population active*.

Traitement : Institut de la statistique du Québec.

#### 3.40 A Taux d'emploi selon le sexe

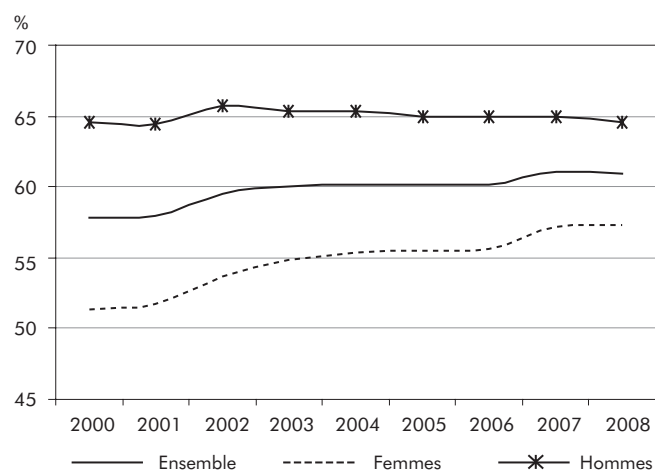

#### 3.41 A Taux d'emploi selon le groupe d'âge

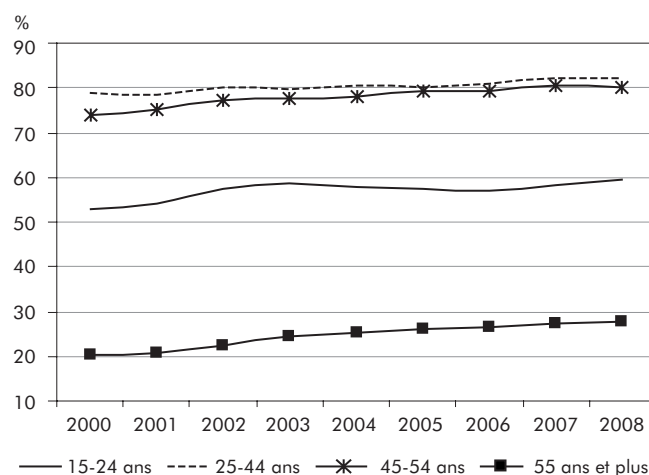

### 3.42 Taux d'emploi selon le groupe d'âge, femmes et hommes, Québec, 2000-2008

	Femmes					Hommes				
	Ensemble	15-24 ans	25-44 ans	45-54 ans	55 ans et plus	Ensemble	15-24 ans	25-44 ans	45-54 ans	55 ans et plus
	%									
2000	51,4	50,4	73,5	67,1	13,7	64,5	54,9	83,8	80,9	28,6
2001	51,7	52,5	73,7	68,4	13,9	64,4	55,5	83,2	82,2	28,8
2002	53,7	56,5	75,3	71,6	15,5	65,7	58,1	84,7	82,8	30,5
2003	54,9	59,7	75,6	73,2	17,7	65,3	57,9	83,8	82,2	32,1
2004	55,3	59,0	76,9	73,0	19,0	65,3	56,7	83,9	83,3	32,9
2005	55,5	59,0	76,7	74,9	19,5	65,0	55,6	83,4	83,6	33,6
2006	55,6	57,3	77,1	75,4	21,0	65,0	57,1	84,4	83,2	32,9
2007	57,2	58,9	79,3	77,8	22,5	65,0	57,6	84,6	83,2	33,2
2008	57,3	60,2	79,2	77,7	23,6	64,6	58,7	84,8	83,0	32,6
Variation 2000-2008 (points de %)	5,9	9,8	5,7	10,6	9,9	0,1	3,8	1,0	2,1	4,0

Variation  
2000-2008  
(points de %)

Source : Statistique Canada, Enquête sur la population active.

Traitement : Institut de la statistique du Québec.

#### 3.42 A Taux d'emploi selon le groupe d'âge, femmes

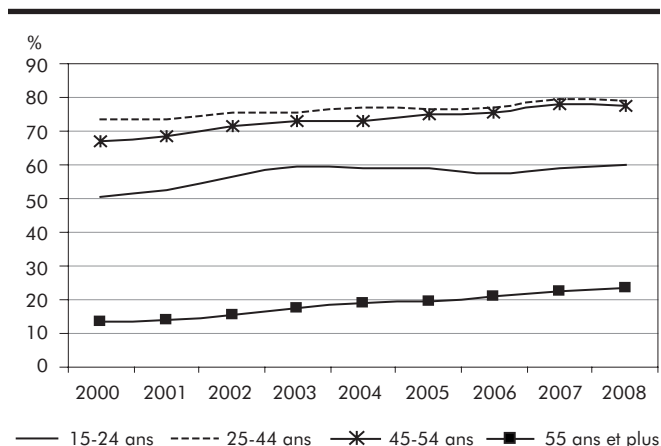

#### 3.42 B Taux d'emploi selon le groupe d'âge, hommes

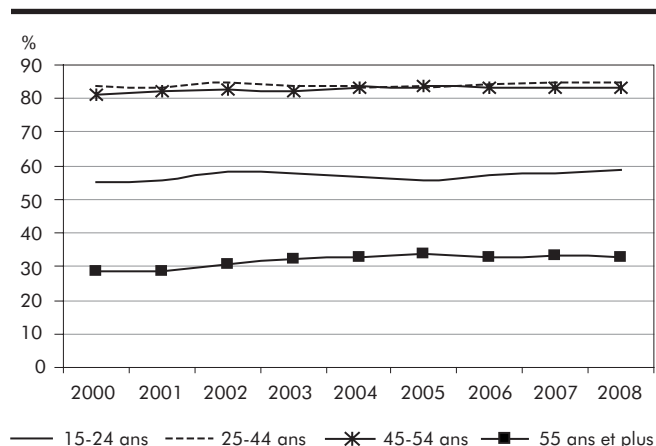

#### 3.42 C Taux d'emploi des femmes et des hommes selon le groupe d'âge, 2008

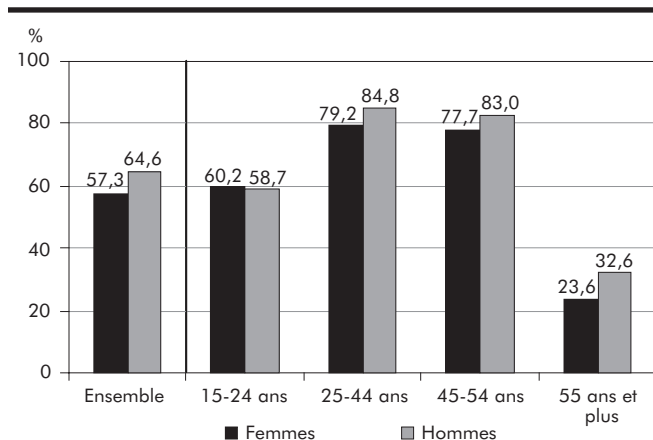

#### 3.42 D Écart hommes-femmes du taux d'emploi selon le groupe d'âge, 2000 et 2008

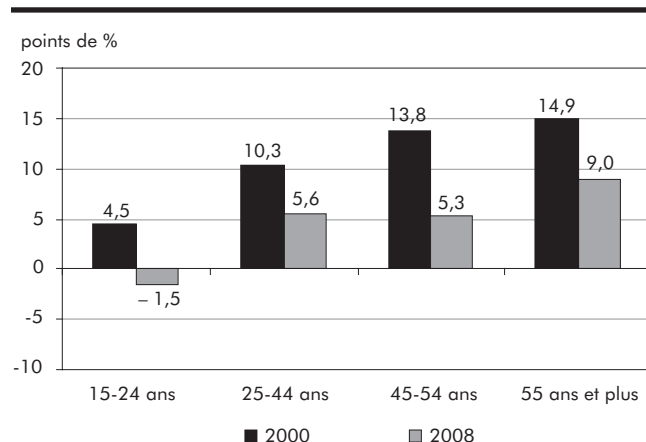

### 3.43 Taux d'emploi selon le niveau d'études, Québec, 2000-2008

	Ensemble	Sans diplôme d'études secondaires	Diplôme d'études secondaires	Études postsecondaires	Diplôme universitaire
	%				
2000	57,8	32,8	64,6	69,1	78,1
2001	57,9	32,3	65,1	68,9	77,2
2002	59,5	34,1	66,4	70,2	76,6
2003	60,0	34,3	65,6	70,4	74,9
2004	60,2	34,2	64,3	70,4	76,3
2005	60,1	32,8	64,9	69,9	75,8
2006	60,2	33,3	62,9	70,1	75,7
2007	61,0	33,4	62,9	70,5	76,4
2008	60,9	33,8	61,6	70,8	74,7
Variation 2000-2008 (points de %)	3,1	1,0	-3,0	1,7	-3,4

Source : Statistique Canada, Enquête sur la population active.

Traitement : Institut de la statistique du Québec.

#### 3.43 A Taux d'emploi selon le niveau d'études

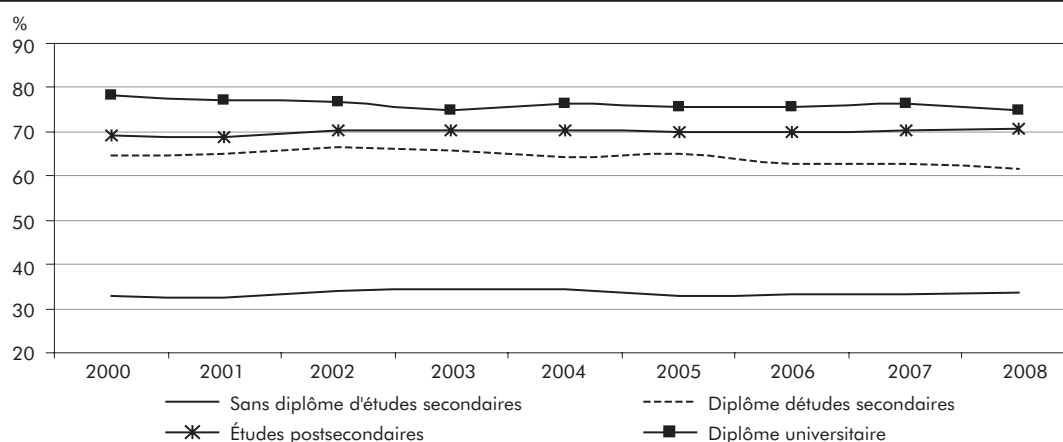

#### 3.43 B Taux d'emploi selon le niveau d'études, 2000 et 2008

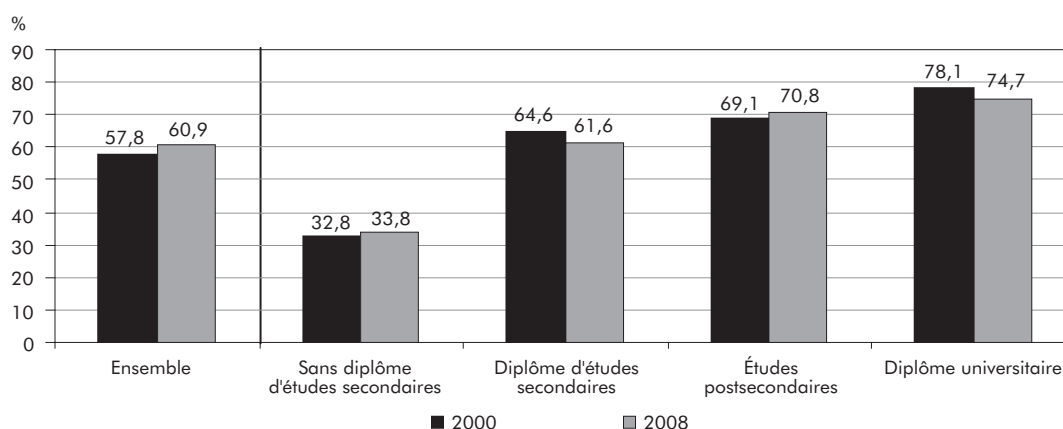

### 3.44 Taux d'emploi selon le niveau d'études et le sexe, Québec, 2000-2008

	Ensemble			Sans diplôme d'études secondaires			Diplôme d'études secondaires		
	Femmes	Hommes	Écart Hommes-Femmes	Femmes	Hommes	Écart Hommes-Femmes	Femmes	Hommes	Écart Hommes-Femmes
	%		points de %	%		points de %	%		points de %
2000	51,4	64,5	13,1	23,1	43,3	20,2	57,6	72,7	15,1
2001	51,7	64,4	12,7	23,4	41,9	18,5	57,7	73,5	15,8
2002	53,7	65,7	12,0	24,6	44,1	19,5	59,4	74,6	15,2
2003	54,9	65,3	10,4	25,2	43,9	18,7	59,2	72,8	13,6
2004	55,3	65,3	10,0	25,5	43,5	18,0	58,3	71,2	12,9
2005	55,5	65,0	9,5	23,6	42,4	18,8	58,4	71,9	13,5
2006	55,6	65,0	9,4	25,3	42,0	16,7	57,8	68,6	10,8
2007	57,2	65,0	7,8	25,4	41,6	16,2	57,9	68,6	10,7
2008	57,3	64,6	7,3	25,8	42,1	16,3	57,3	66,3	9,0
Variation 2000-2008 (points de %)	5,9	0,1	-5,8	2,7	-1,2	-3,9	-0,3	-6,4	-6,1

	Études postsecondaires			Diplôme universitaire		
	Femmes	Hommes	Écart Hommes-Femmes	Femmes	Hommes	Écart Hommes-Femmes
	%		points de %	%		points de %
2000	64,7	73,6	8,9	77,7	78,6	0,9
2001	64,4	73,5	9,1	75,6	78,6	3,0
2002	66,5	74,0	7,5	75,1	78,1	3,0
2003	67,5	73,4	5,9	73,8	76,0	2,2
2004	67,8	73,0	5,2	74,7	77,8	3,1
2005	67,4	72,5	5,1	75,5	76,1	0,6
2006	66,9	73,1	6,2	74,8	76,6	1,8
2007	68,6	72,5	3,9	75,7	77,2	1,5
2008	68,6	73,0	4,4	74,7	74,6	-0,1
Variation 2000-2008 (points de %)	3,9	-0,6	-4,5	-3,0	-4,0	-1,0

Source : Statistique Canada, *Enquête sur la population active*.

Traitement : Institut de la statistique du Québec.

#### 3.44 A Taux d'emploi selon le niveau d'études et le sexe, 2008

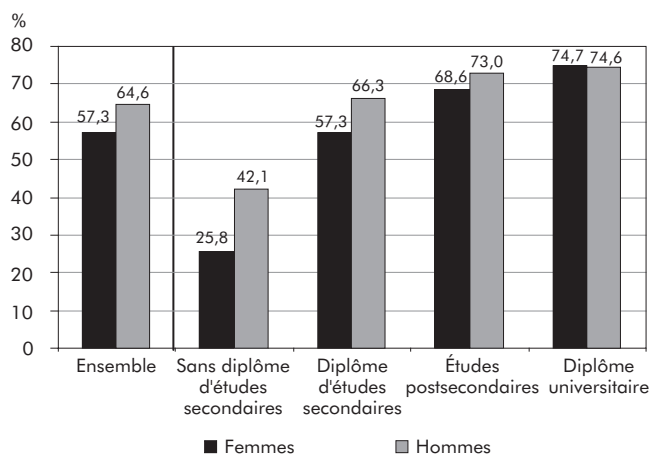

#### 3.44 B Écart hommes-femmes du taux d'emploi selon le niveau d'études, 2000 et 2008

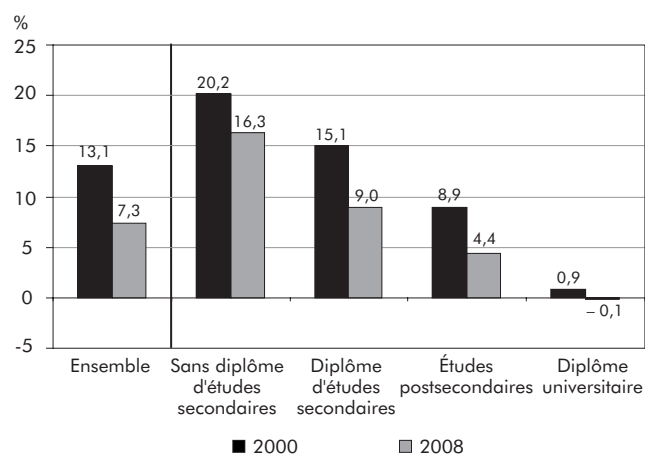

### 3.45 Taux d'emploi des femmes de 25-44 ans selon l'âge du dernier enfant, Québec, 2000-2008

	Ensemble des femmes de 25-44 ans	Femmes de 25-44 ans avec enfant de moins de 6 ans	Femmes de 25-44 ans avec enfant entre 6 et 17 ans
	%		
2000	73,5	66,8	72,9
2001	73,7	67,5	74,0
2002	75,3	69,7	75,9
2003	75,6	69,2	76,5
2004	76,9	72,4	77,6
2005	76,7	72,8	78,0
2006	77,1	72,3	78,1
2007	79,3	74,4	80,5
2008	79,2	72,3	83,5
Variation 2000-2008 (points de %)	5,7	5,5	10,6

Source : Statistique Canada, *Enquête sur la population active*.

Traitement : Institut de la statistique du Québec.

#### 3.45 A Taux d'emploi des femmes de 25-44 ans selon l'âge du dernier enfant

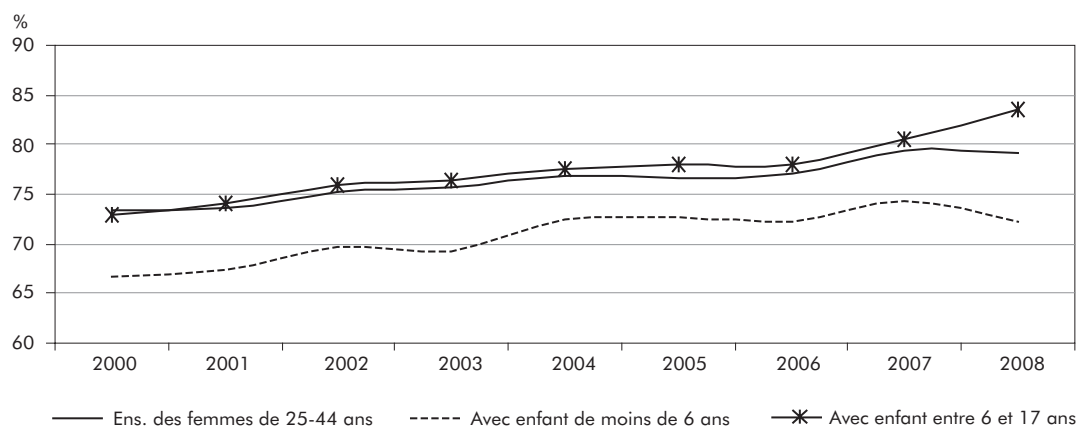

### 3.10 Cumul d'emplois

#### Personnes qui cumulent des emplois selon le sexe et le groupe d'âge (tableau 3.46)

Le nombre de personnes qui cumulent des emplois est en forte croissance (+ 41,9%). Ce nombre s'élève à 162 900 en 2008, ce qui représente 4,2% de l'ensemble des travailleurs. En 2008, il y a autant d'hommes que de femmes qui cumulent des emplois (respectivement 49,8% et 50,2%). Par ailleurs, entre 2000 et 2008, le nombre d'hommes qui cumulent des emplois croît de 43,8%, alors que celui des femmes augmente de 40,1%.

L'analyse selon les groupes d'âge révèle que les 25-44 ans représentent près de la moitié des travailleurs cumulant des emplois (48,1%) en 2008. Les 15-24 ans et les 45-54 ans, quant à eux, comptent respectivement pour environ 20% des travailleurs dans cette situation, alors qu'une proportion plus faible est notée chez les 55 ans et plus (10,2%). Ce dernier groupe connaît toutefois une croissance notable sur la période (+ 159,4%). Cette croissance se fait aux dépens des 25-44 ans, qui voient leur proportion diminuer de 6,6 points de pourcentage sur la période. La part des 15-24 ans et des 45-54 ans demeure relativement stable durant la période.

#### Personnes qui cumulent des emplois selon l'industrie (tableau 3.47)

Les personnes en situation de cumul d'emplois sont beaucoup plus importantes dans l'industrie des services que dans l'industrie des biens. Plus précisément, en 2008, 86,7% de ces personnes travaillent dans l'industrie des services, contre 13,3% dans l'industrie des biens. De plus, durant la période, le nombre de personnes cumulant des emplois augmente beaucoup plus dans l'industrie des services (+ 44,8%) que dans celle des biens (+ 24,9%). Ainsi, l'écart entre les deux industries s'accroît depuis 2000.

#### Personnes qui cumulent des emplois selon le nombre d'heures habituellement consacrées à l'emploi principal et à tous les emplois (tableau 3.48)

En 2008, une grande majorité des personnes qui cumulent des emplois (72,6%) consacrent moins de 40 heures par semaine à l'emploi principal. De façon

plus précise, 41,7% des personnes qui cumulent des emplois consacrent moins de 30 heures à l'emploi principal et 30,9% y consacrent entre 30 et 39 heures. La proportion baisse à 21,6% chez les personnes qui consacrent entre 40 et 49 heures à l'emploi principal, tandis qu'elle n'est plus que de 5,8% chez celles dont l'horaire est de 50 heures et plus.

Lorsque tous les emplois sont considérés, la proportion de personnes cumulant des emplois dont l'horaire est de moins de 40 heures diminue grandement (36,8%). En effet, seulement 19,3% travaillent moins de 30 heures, et 17,5%, entre 30 et 39 heures. La proportion de personnes travaillant de 40 à 49 heures passe à 29,0%, alors que celle des personnes dont l'horaire est de 50 heures et plus s'élève à 34,1%.

### 3.46 Cumul d'emplois selon le sexe et le groupe d'âge, Québec, 2000-2008

	Ensemble	Femmes	Hommes	15-24 ans	25-44 ans	45-54 ans	55 ans et plus
	k						
2000	114,8	58,4	56,4	23,6	62,8	22,0	6,4
2001	114,6	55,6	59,0	26,5	57,5	23,5	7,1
2002	138,5	68,8	69,7	29,0	74,8	27,8	6,9
2003	133,8	64,5	69,3	29,1	69,8	25,7	9,1
2004	135,2	65,3	69,8	30,3	66,0	27,2	11,7
2005	142,0	72,8	69,2	29,5	72,5	28,2	11,8
2006	148,6	73,1	75,5	27,2	75,9	32,1	13,4
2007	151,7	74,7	76,9	31,4	72,6	31,8	15,8
2008	162,9	81,8	81,1	34,0	78,4	33,8	16,6
Variation 2000-2008 (%)	41,9	40,1	43,8	44,1	24,8	53,6	159,4

Source : Statistique Canada, *Enquête sur la population active*.

Traitement : Institut de la statistique du Québec.

#### 3.46 A Répartition des personnes qui cumulent des emplois selon le sexe, 2000 et 2008

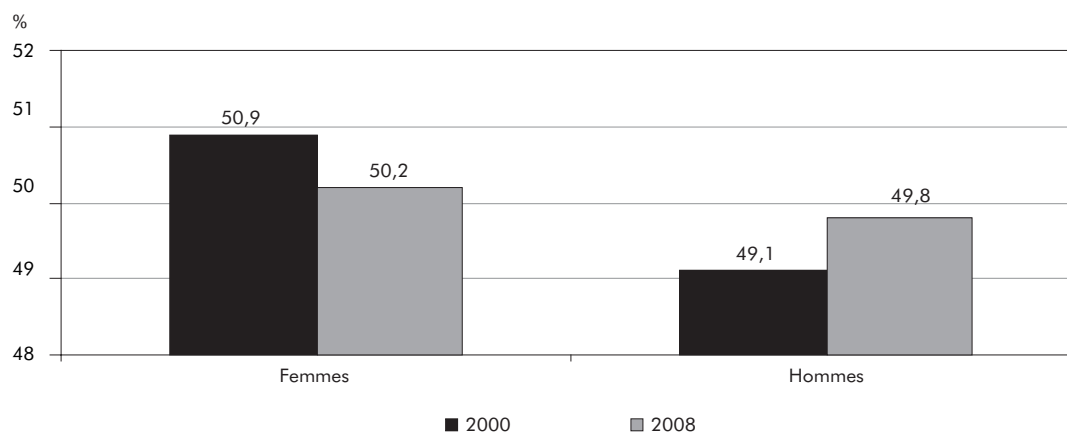

#### 3.46 B Répartition des personnes qui cumulent des emplois selon le groupe d'âge, 2000 et 2008

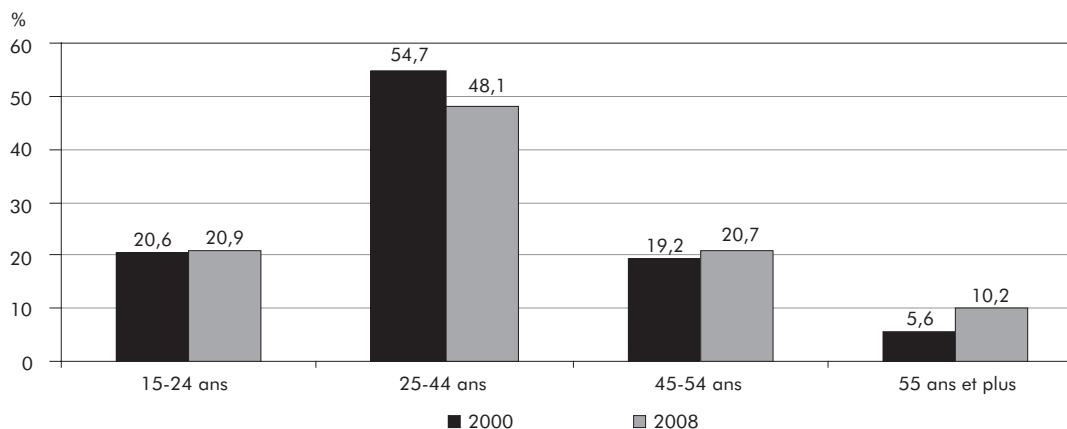

### 3.47 Cumul d'emplois selon l'industrie des biens et l'industrie des services, Québec, 2000-2008

	Ensemble	Industrie des biens	Industrie des services
	k		
2000	114,8	17,3	97,6
2001	114,6	16,1	98,6
2002	138,5	20,8	117,7
2003	133,8	19,7	114,1
2004	135,2	19,0	116,2
2005	142,0	18,9	123,1
2006	148,6	19,3	129,3
2007	151,7	19,3	132,4
2008	162,9	21,6	141,3
Variation 2000-2008 (%)	41,9	24,9	44,8

Source : Statistique Canada, *Enquête sur la population active*.

Traitement : Institut de la statistique du Québec.

#### 3.47 A Répartition des personnes qui cumulent des emplois selon l'industrie des biens et l'industrie des services, 2000 et 2008

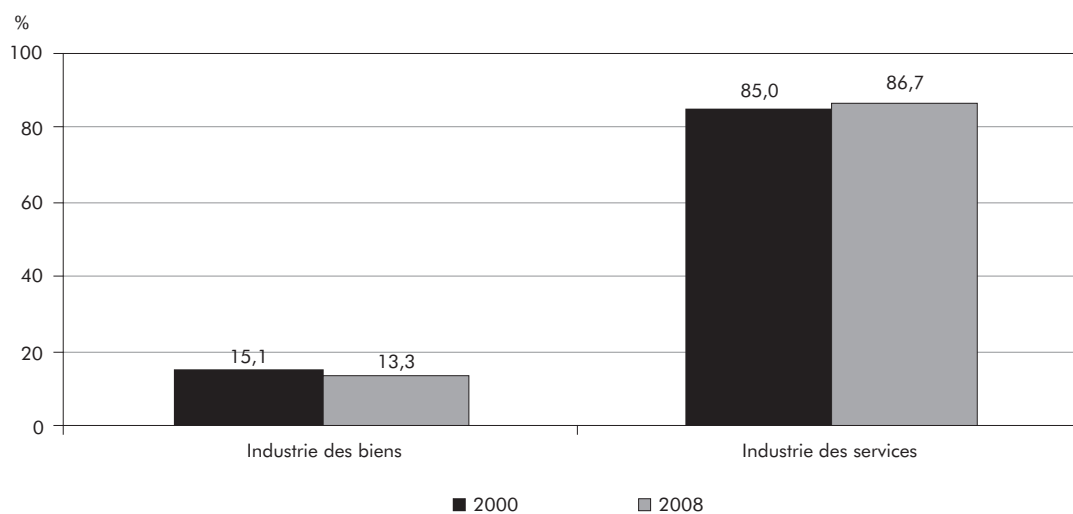

### 3.48 Personnes qui cumulent des emplois selon les heures habituellement consacrées à l'emploi principal et à tous les emplois, Québec, 2000-2008

	Ensemble	À l'emploi principal				À tous les emplois			
	Total	Moins de 30 heures	30-39 heures	40-49 heures	50 heures et plus	Moins de 30 heures	30-39 heures	40-49 heures	50 heures et plus
		k							
2000	114,8	44,4	36,9	27,1	6,3	18,5	21,2	34,0	41,2
2001	114,6	48,6	34,7	24,8	6,5	20,5	20,1	35,2	38,8
2002	138,5	58,2	42,5	31,5	6,2	26,6	26,1	39,7	46,1
2003	133,8	54,4	42,4	29,9	7,2	24,5	25,1	37,9	46,2
2004	135,2	54,8	41,9	31,6	6,8	23,6	26,5	40,6	44,6
2005	142,0	60,3	45,4	28,8	7,5	28,1	27,6	40,7	45,7
2006	148,6	60,8	47,1	34,2	6,5	27,6	27,1	43,7	50,3
2007	151,7	62,0	45,3	32,4	11,8	29,1	27,8	40,1	54,7
2008	162,9	67,9	50,3	35,2	9,4	31,5	28,5	47,3	55,6
Variation 2000-2008 (%)	41,9	52,9	36,3	29,9	49,2	70,3	34,4	39,1	35,0

Source : Statistique Canada, Enquête sur la population active.

Traitement : Institut de la statistique du Québec.

#### 3.48 A Répartition du nombre de personnes qui cumulent des emplois selon les heures habituellement consacrées à l'emploi principal et à tous les emplois, 2008

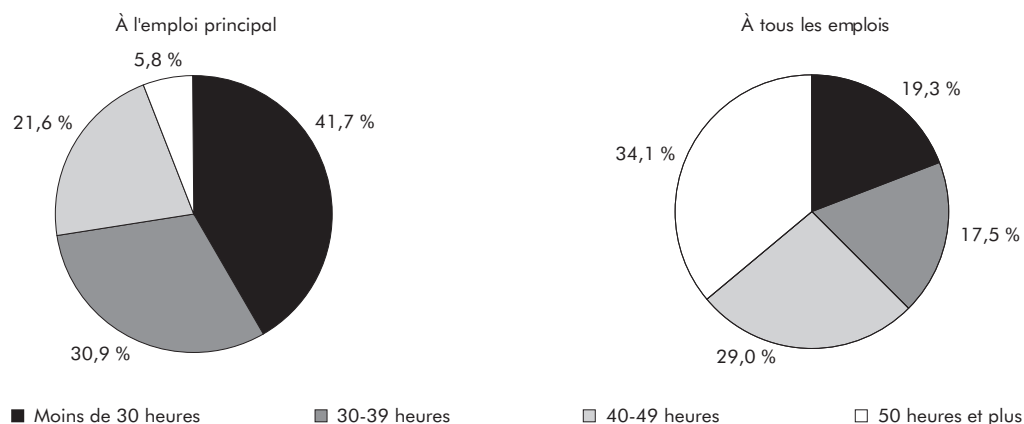





## 4.1 Chômeurs

### Chômeurs selon le sexe et le groupe d'âge

(tableaux 4.1 à 4.4)

Après avoir connu une baisse importante en 2007 (–30 300; –9,2%), le nombre de chômeurs s'accroît légèrement en 2008 (+4 900; +1,6%) pour s'établir à 303 300 personnes. Ce niveau demeure toutefois le deuxième plus faible enregistré depuis 2000. Il faut remonter jusqu'en 2003 pour observer une croissance du nombre de chômeurs au Québec; cette année-là, une hausse particulièrement forte était notée (+26 100; +7,7%). La légère augmentation du nombre de chômeurs en 2008 est attribuable aux hommes (+6 400) puisqu'une baisse est constatée chez les femmes à ce chapitre (–1 500). La situation était fort différente en 2007 alors que les hommes comme les femmes connaissaient une diminution du nombre de chômeurs, la baisse chez les femmes étant particulièrement importante (–18 200; –12,7%).

De 2000 à 2008, le nombre de chômeurs recule de 11 400, soit une baisse de 3,6%. Cette réduction est observée uniquement chez les femmes (–14 500; –10,5%); en effet, une légère remontée du nombre de chômeurs masculins est constatée (+3 100; +1,8%). Les hommes représentent toujours la plus forte part chez les chômeurs. En 2008, ils comptent pour 59,4% de l'ensemble des personnes au chômage.

Contrairement à l'année 2007 qui montrait une réduction du nombre de chômeurs dans tous les groupes d'âge, l'année 2008 présente une augmentation de ce nombre chez les personnes âgées de 45 à 54 ans (+4,2%), et surtout chez celles de 55 ans et plus (+11,9%). En 2008, le nombre de personnes en chômage de ce dernier groupe franchit le cap des 40 000 pour se fixer à 41 400. Une diminution légère est toutefois observée chez les 15-24 ans (–1,1%) et les 25-44 ans (–1,0%). Sur l'ensemble de la période, le nombre de chômeurs augmente de façon notable chez les 55 ans et plus (+58,6%) contrairement à des baisses dans tous les autres groupes, en particulier chez les 25-44 ans (–15,7%). En conséquence, la part des personnes de 55 ans et plus dans l'ensemble des chômeurs grimpe à 13,6% en 2008, alors qu'elle se fixait à 8,3% en 2000, et celle des 25-44 ans diminue de plus de 5 points de pourcentage (passant de

45,8% à 40,0%). La part des jeunes change peu et s'établit à 25,9% en 2008; celle-ci demeure toutefois particulièrement élevée compte tenu que ce groupe ne représente que 15,5% de la population active.

L'analyse selon le groupe d'âge et le sexe révèle des tendances à la fois similaires et différentes de celles exposées ci-dessus. Ainsi, la hausse observée en 2008 dans le groupe des 55 ans et plus est constatée également chez les femmes (+12,0%) et chez les hommes (+11,8%). Cependant, l'augmentation générale du nombre de chômeurs âgés de 45 à 54 ans ne se produit que chez les hommes (+10,4%) puisqu'une baisse à ce chapitre est notée chez les femmes (–3,5%). Cette deuxième baisse consécutive dans ce groupe fait en sorte que le nombre de chômeuses est maintenant sous la barre des 25 000 en 2008. Les femmes en chômage âgées de 15 à 24 ans et de 25 à 44 ans sont également moins nombreuses en 2008 qu'en 2007, alors que peu ou pas de changements sont constatés chez les hommes des mêmes groupes d'âge. Sur la période étudiée, la croissance notable du nombre de chômeurs de 55 ans et plus a lieu chez les hommes (+67,3%) et, dans une moindre mesure, chez les femmes (+47,4%). Dans les autres groupes d'âge, les femmes au chômage montrent toutes une baisse, les variations allant de –6,8% (15-24 ans) à –21,6% (25-44 ans). Chez les hommes, seuls les 15-24 ans (–3,6%) et les 25-44 ans (–11,2%) connaissent des réductions. À l'image de ce qui se produit pour l'ensemble, les variations dans le nombre de chômeurs et de chômeuses sur la période font en sorte que le groupe des 55 ans et plus représente une part beaucoup plus grande en 2008 qu'en 2000, tant chez les femmes (13,6% contre 8,3%) que chez les hommes (13,7% contre 8,3%). À l'inverse, les hommes et les femmes âgés de 25 à 44 ans perdent en importance, leur part se situant en 2008 aux alentours de 40%.

### Chômeurs selon le niveau d'études

(tableau 4.5)

Alors qu'en 2007 le nombre de chômeurs avait diminué pour tous les niveaux d'études, en 2008 un scénario différent est observé. En effet, le seul groupe à afficher une baisse de ce nombre est celui des personnes les plus faiblement scolarisées (–4,7%). En

2008, le nombre de chômeurs chez les personnes sans diplôme d'études secondaires est d'ailleurs à son plus bas (88 100), à la baisse depuis 2000 de façon presque constante. Une hausse marquée (+ 22,7 %) du nombre de chômeurs est constatée chez les personnes possédant un diplôme universitaire. Il faut remonter jusqu'en 2003 pour voir une croissance plus importante dans ce groupe (+ 32,6 %). Chez les diplômés du secondaire, on note peu de changements en 2008, tandis qu'une légère augmentation est observée chez les personnes ayant fait des études postsecondaires.

Lorsque l'on considère l'ensemble de la période, le nombre de chômeurs titulaires d'un diplôme universitaire augmente fortement (+ 37,9 %) alors qu'une hausse beaucoup plus modeste se produit chez les personnes possédant un diplôme d'études postsecondaires (+ 7,8 %). Ces résultats tranchent avec ceux concernant les chômeurs moins scolarisés. En effet, une baisse notable est constatée chez les chômeurs n'ayant pas de diplôme d'études secondaires (- 22,4 %), et une réduction un peu moindre, chez ceux détenant un diplôme d'études secondaires (- 11,6 %). La forte diminution du nombre de chômeurs les plus faiblement scolarisés fait en sorte que ce groupe représente une part bien moins grande de l'ensemble en 2008 (29,0 %) qu'en 2000 (36,1 %). Toutefois, on doit souligner que les personnes sans diplôme d'études secondaires demeurent toujours surreprésentées chez les chômeurs puisqu'elles ne comptent que pour 14,9 % de l'ensemble de la population active au Québec en 2008. Conséquemment à la forte baisse de la part des chômeurs peu scolarisés dans l'ensemble, la proportion des chômeurs les plus instruits (diplôme universitaire) s'accroît de façon non négligeable entre 2000 (9,2 %) et 2008 (13,2 %). Il reste que le poids des universitaires dans l'ensemble des chômeurs demeure bien en deçà de leur représentation dans la population active en 2008 qui est de 21,1 %.

#### 4.1 Chômeurs selon le sexe, Québec, 2000-2008

	Ensemble			Femmes			Hommes		
	Niveau	Variation		Niveau	Variation		Niveau	Variation	
	k	k	%	k	k	%	k	k	%
2000	314,7	-27,7	-8,1	137,7	-8,7	-5,9	177,0	-19,0	-9,7
2001	330,9	16,2	5,1	145,7	8,0	5,8	185,2	8,2	4,6
2002	337,9	7,0	2,1	144,4	-1,3	-0,9	193,4	8,2	4,4
2003	364,0	26,1	7,7	156,4	12,0	8,3	207,6	14,2	7,3
2004	343,7	-20,3	-5,6	146,2	-10,2	-6,5	197,5	-10,1	-4,9
2005	335,4	-8,3	-2,4	140,7	-5,5	-3,8	194,6	-2,9	-1,5
2006	328,7	-6,7	-2,0	142,9	2,2	1,6	185,8	-8,8	-4,5
2007	298,4	-30,3	-9,2	124,7	-18,2	-12,7	173,7	-12,1	-6,5
2008	303,3	4,9	1,6	123,2	-1,5	-1,2	180,1	6,4	3,7
Variation 2000-2008		-11,4	-3,6		-14,5	-10,5		3,1	1,8

##### 4.1 A Évolution du nombre de chômeurs

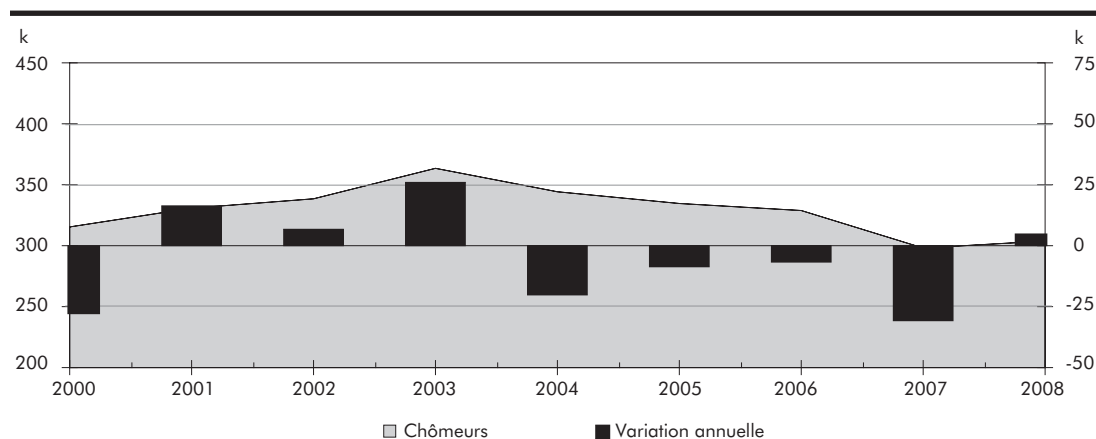

##### 4.1 B Évolution du nombre de chômeurs selon le sexe

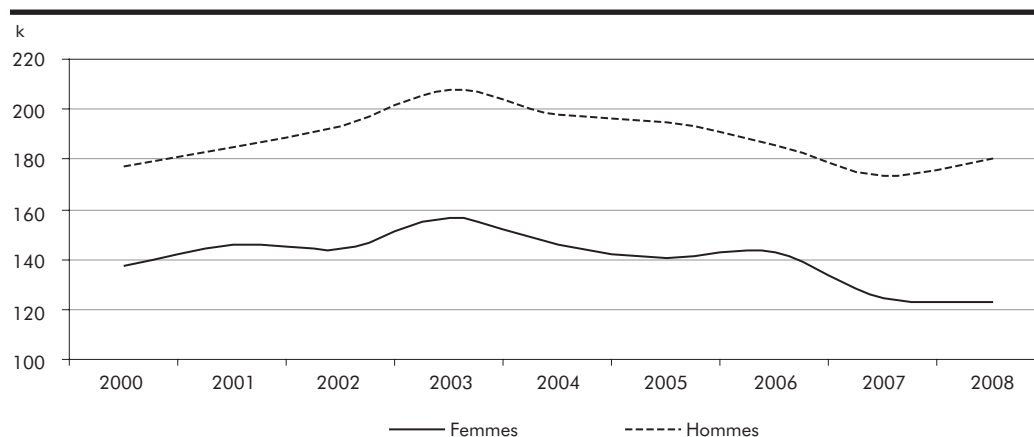

## 4.2 Chômeurs selon le groupe d'âge, Québec, 2000-2008

	Ensemble			15-24 ans			25-44 ans			45-54 ans			55 ans et plus		
	Niveau		Variation	Niveau		Variation	Niveau		Variation	Niveau		Variation	Niveau		Variation
	k	k	%	k	k	%	k	k	%	k	k	%	k	k	%
2000	314,7		-27,7	82,7		-8,9	144,0		-13,9	61,9		-2,8	26,1		-2,1
2001	330,9	16,2	5,1	83,0	0,3	0,4	153,2	9,2	6,4	64,2	2,3	3,7	30,4	4,3	16,5
2002	337,9	7,0	2,1	87,0	4,0	4,8	149,8	-3,4	-2,2	66,2	2,0	3,1	34,8	4,4	14,5
2003	364,0	26,1	7,7	92,3	5,3	6,1	162,1	12,3	8,2	70,2	4,0	6,0	39,4	4,6	13,2
2004	343,7	-20,3	-5,6	92,9	0,6	0,7	150,8	-11,3	-7,0	63,6	-6,6	-9,4	36,4	-3,0	-7,6
2005	335,4	-8,3	-2,4	85,2	-7,7	-8,3	149,2	-1,6	-1,1	66,5	2,9	4,6	34,6	-1,8	-4,9
2006	328,7	-6,7	-2,0	85,3	0,1	0,1	137,9	-11,3	-7,6	66,9	0,4	0,6	38,6	4,0	11,6
2007	298,4	-30,3	-9,2	79,5	-5,8	-6,8	122,6	-15,3	-11,1	59,3	-7,6	-11,4	37,0	-1,6	-4,1
2008	303,3	4,9	1,6	78,6	-0,9	-1,1	121,4	-1,2	-1,0	61,8	2,5	4,2	41,4	4,4	11,9
Variation 2000-2008		-11,4	-3,6		-4,1	-5,0		-22,6	-15,7		-0,1	-0,2		15,3	58,6

Source : Statistique Canada, Enquête sur la population active.

Traitement : Institut de la statistique du Québec.

### 4.2 A Variation du nombre de chômeurs entre 2000 et 2008 selon le groupe d'âge

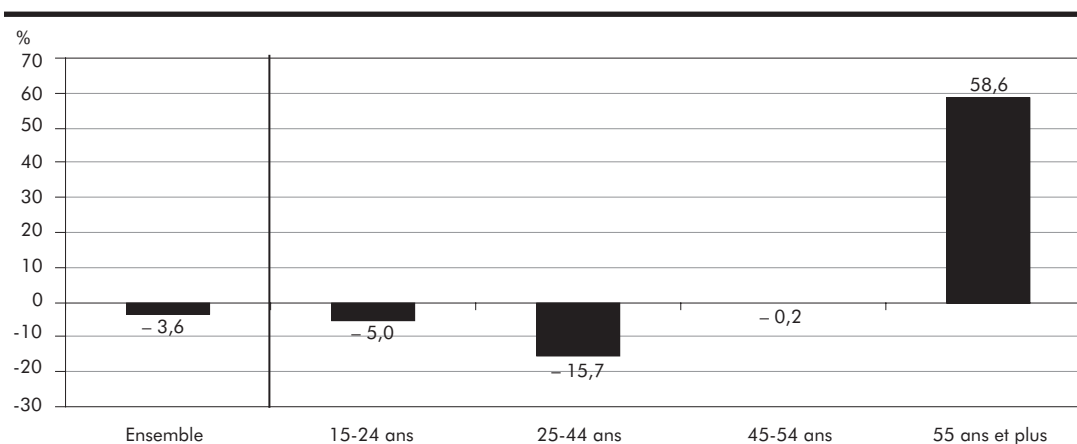

### 4.2 B Répartition des chômeurs selon le groupe d'âge, 2000 et 2008

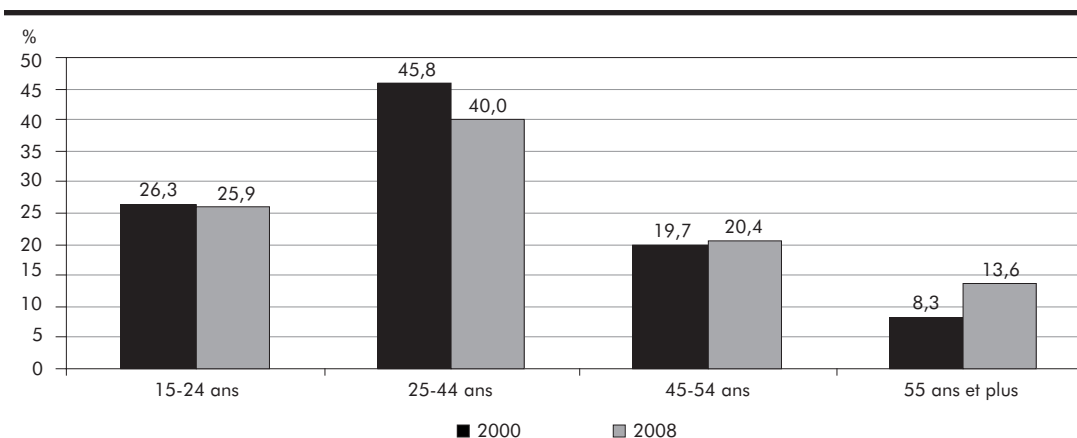

### 4.3 Chômeurs selon le groupe d'âge, femmes, Québec, 2000-2008

	Ensemble		15-24 ans		25-44 ans		45-54 ans		55 ans et plus	
	Niveau	Variation	Niveau	Variation	Niveau	Variation	Niveau	Variation	Niveau	Variation
	k	%	k	%	k	%	k	%	k	%
2000	137,7	-5,9	35,2	-8,1	62,1	-9,3	29,0	0,7	11,4	5,6
2001	145,7	5,8	34,4	-2,3	67,1	8,1	31,5	8,6	12,8	12,3
2002	144,4	-0,9	36,1	4,9	66,6	-0,7	28,8	-8,6	13,0	1,6
2003	156,4	8,3	37,6	4,2	72,2	8,4	31,7	10,1	14,9	14,6
2004	146,2	-6,5	38,3	1,9	64,4	-10,8	28,6	-9,8	15,0	0,7
2005	140,7	-3,8	35,1	-8,4	64,2	-0,3	28,1	-1,7	13,2	-12,0
2006	142,9	1,6	36,3	3,4	60,6	-5,6	30,0	6,8	16,0	21,2
2007	124,7	-12,7	34,0	-6,3	49,8	-17,8	25,8	-14,0	15,0	-6,3
2008	123,2	-1,2	32,8	-3,5	48,7	-2,2	24,9	-3,5	16,8	12,0
Variation 2000-2008		-10,5		-6,8		-21,6		-14,1		47,4

Source : Statistique Canada, Enquête sur la population active.

Traitement : Institut de la statistique du Québec.

#### 4.3 A Variation du nombre de chômeurs entre 2000 et 2008 selon le groupe d'âge, femmes

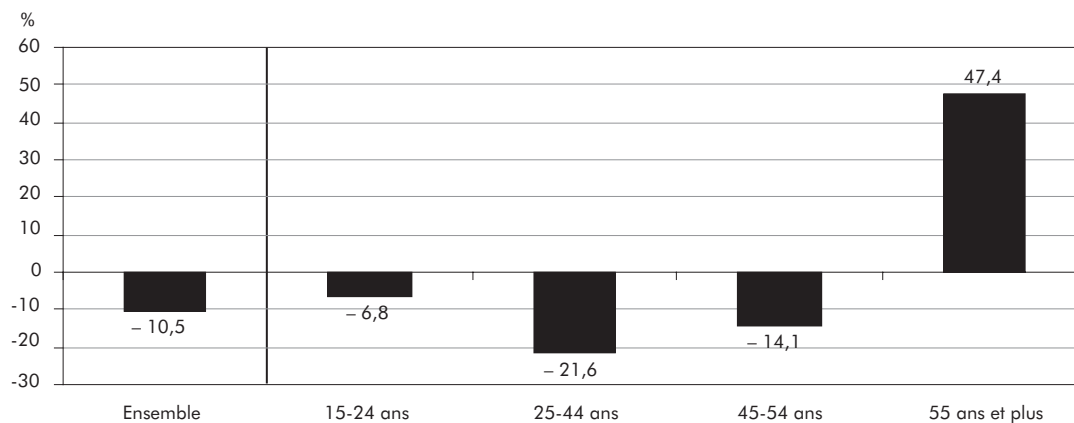

#### 4.3 B Répartition des chômeurs selon le groupe d'âge, femmes, 2000 et 2008

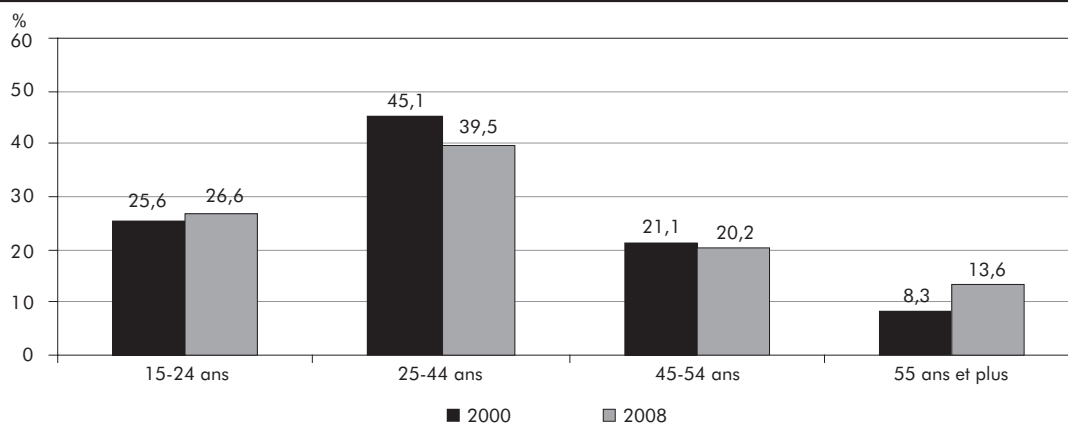

#### 4.4 Chômeurs selon le groupe d'âge, hommes, Québec, 2000-2008

	Ensemble		15-24 ans		25-44 ans		45-54 ans		55 ans et plus	
	Niveau	Variation	Niveau	Variation	Niveau	Variation	Niveau	Variation	Niveau	Variation
	k	%	k	%	k	%	k	%	k	%
2000	177,0	-9,7	47,5	-11,0	81,9	-8,4	32,9	-8,4	14,7	-15,5
2001	185,2	4,6	48,6	2,3	86,2	5,3	32,7	-0,6	17,7	20,4
2002	193,4	4,4	50,9	4,7	83,2	-3,5	37,5	14,7	21,9	23,7
2003	207,6	7,3	54,7	7,5	89,9	8,1	38,6	2,9	24,5	11,9
2004	197,5	-4,9	54,6	-0,2	86,4	-3,9	35,0	-9,3	21,4	-12,7
2005	194,6	-1,5	50,1	-8,2	84,9	-1,7	38,2	9,1	21,3	-0,5
2006	185,8	-4,5	49,0	-2,2	77,3	-9,0	36,9	-3,4	22,6	6,1
2007	173,7	-6,5	45,5	-7,1	72,7	-6,0	33,5	-9,2	22,0	-2,7
2008	180,1	3,7	45,8	0,7	72,7	0,0	37,0	10,4	24,6	11,8
Variation 2000-2008		1,8		-3,6		-11,2		12,5		67,3

Source : Statistique Canada, Enquête sur la population active.

Traitement : Institut de la statistique du Québec.

#### 4.4 A Variation du nombre de chômeurs entre 2000 et 2008 selon le groupe d'âge, hommes

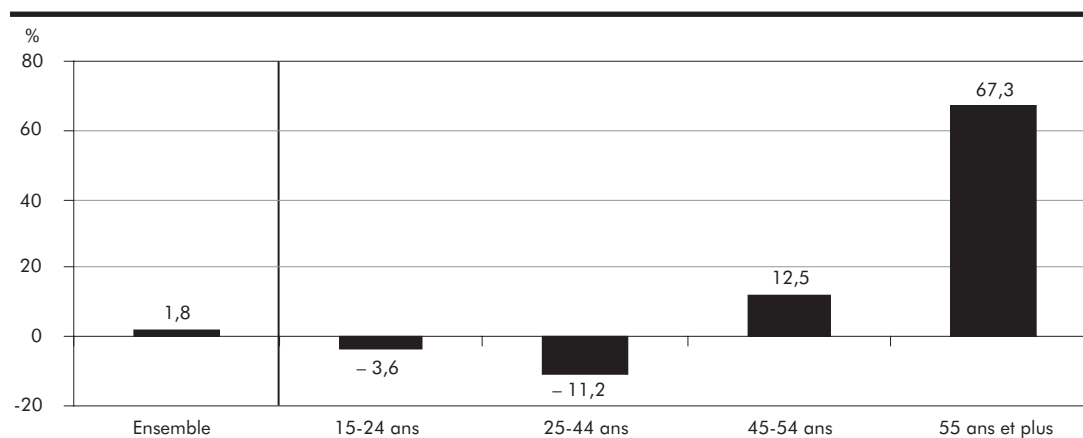

#### 4.4 B Répartition des chômeurs selon le groupe d'âge, hommes, 2000 et 2008

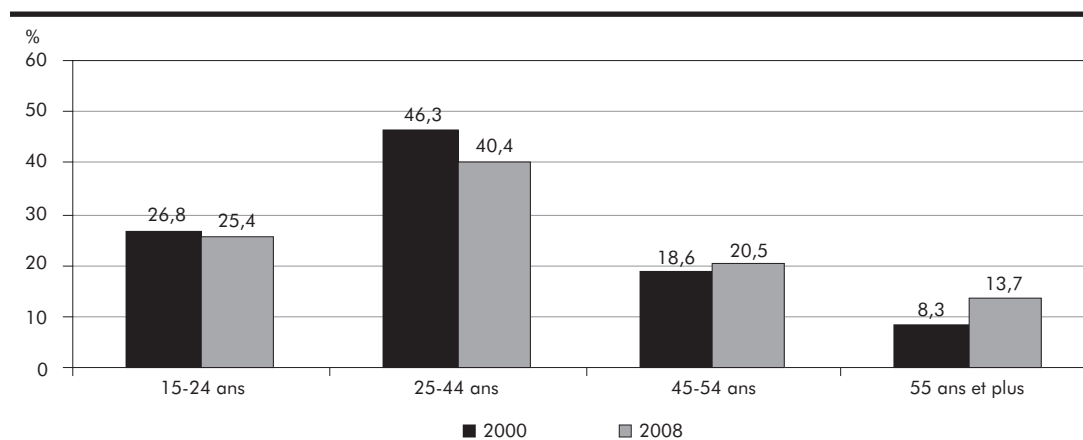

#### 4.5 Chômeurs selon le niveau d'études, Québec, 2000-2008

	Ensemble		Sans diplôme d'études secondaires		Diplôme d'études secondaires		Études postsecondaires		Diplôme universitaire	
	Niveau	Variation	Niveau	Variation	Niveau	Variation	Niveau	Variation	Niveau	Variation
	k	%	k	%	k	%	k	%	k	%
2000	314,7	-8,1	113,6	-1,5	54,2	-12,0	118,0	-8,9	29,0	-19,4
2001	330,9	5,1	110,1	-3,1	52,9	-2,4	132,1	11,9	35,9	23,8
2002	337,9	2,1	109,6	-0,5	54,5	3,0	135,3	2,4	38,4	7,0
2003	364,0	7,7	109,8	0,2	54,1	-0,7	149,2	10,3	50,9	32,6
2004	343,7	-5,6	107,2	-2,4	52,7	-2,6	137,0	-8,2	46,8	-8,1
2005	335,4	-2,4	91,8	-14,4	51,2	-2,8	139,9	2,1	52,5	12,2
2006	328,7	-2,0	99,3	8,2	50,2	-2,0	137,1	-2,0	42,1	-19,8
2007	298,4	-9,2	92,4	-6,9	47,7	-5,0	125,6	-8,4	32,6	-22,6
2008	303,3	1,6	88,1	-4,7	47,9	0,4	127,2	1,3	40,0	22,7
Variation 2000-2008		-3,6		-22,4		-11,6		7,8		37,9

Source : Statistique Canada, *Enquête sur la population active*.

Traitement : Institut de la statistique du Québec.

##### 4.5 A Variation du nombre de chômeurs entre 2000 et 2008 selon le niveau d'études

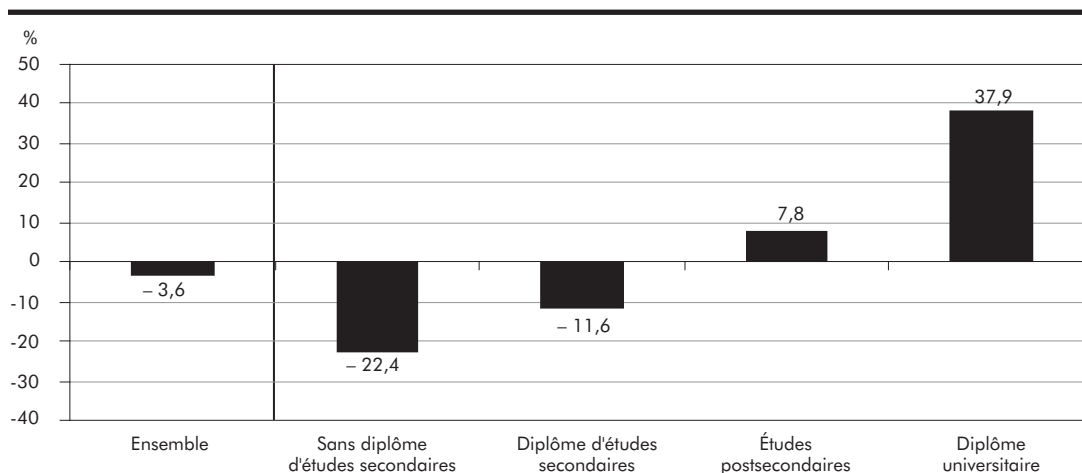

##### 4.5 B Répartition des chômeurs selon le niveau d'études, 2000 et 2008

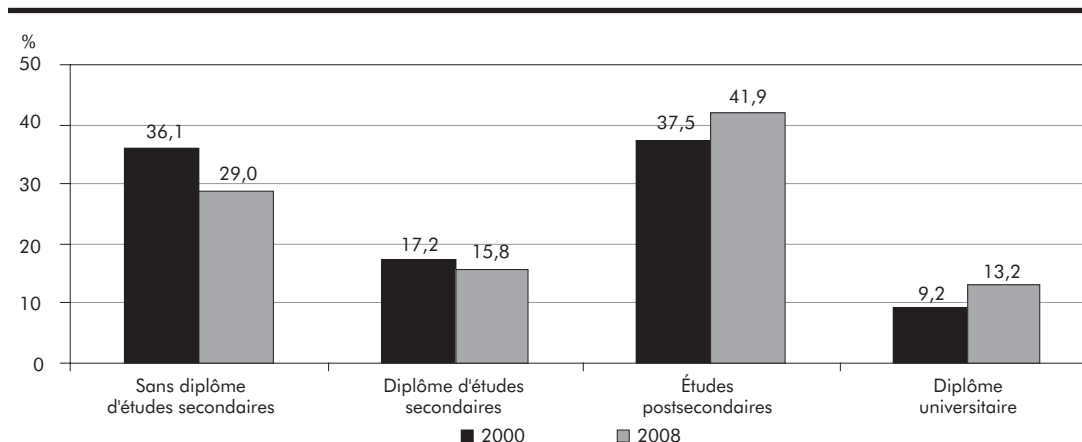

## 4.2 Durée du chômage

### Durée moyenne du chômage selon le sexe et le groupe d'âge (tableaux 4.6 et 4.7)

En 2008, la durée moyenne du chômage est de 18,0 semaines, soit la plus faible depuis le début de la période; d'ailleurs, cette durée connaît une diminution presque constante depuis 2000 (24,8 semaines). La réduction de la durée moyenne du chômage entre 2000 et 2008 est attribuable un peu plus aux hommes qu'aux femmes. Ainsi, on note des baisses respectives de 7,7 semaines et de 6,0 semaines durant la période. En 2008, les hommes sont en moyenne 19,6 semaines au chômage contre 15,7 semaines chez les femmes; c'est donc presque 4 semaines de plus chez les hommes. De 2000 à 2003, l'écart entre les sexes se situait à près de 6 semaines. Il a diminué nettement par la suite, jusqu'à devenir presque nul en 2006, mais a bondi à plus de 3 semaines en 2007.

En 2008, la plus longue période de chômage s'observe chez les 45 ans et plus (24,7 semaines), alors que la période notée chez les 15-24 ans est trois fois plus courte (8,1 semaines). Les 25-44 ans affichent quant à eux une durée moyenne du chômage de 18,8 semaines. Le fait que les jeunes présentent la plus faible durée du chômage résulte en partie de la forte concentration d'étudiants à temps plein dans ce groupe d'âge. La durée moyenne du chômage est en baisse dans tous les groupes d'âge sur la période. Le recul le plus important est noté chez les 45 ans et plus (-10,4 semaines).

### Chômeurs selon la strate de durée, le sexe et le groupe d'âge (tableaux 4.8 et 4.9)

En 2008, comme tout au long de la période, la durée du chômage est inférieure à 27 semaines pour la plupart des chômeurs. La diminution générale de la durée moyenne du chômage observée précédemment se reflète dans la répartition des chômeurs selon la strate de durée. En 2000, 25,3 % des chômeurs restaient en moyenne 27 semaines ou plus au chômage. Cette proportion recule au cours de la période et s'établit à 17,4 % en 2008. Cette baisse entre 2000 et 2008 s'observe autant chez les hommes que chez les femmes. Toutefois, davantage d'hommes que de femmes continuent à vivre des périodes de chômage de 27 semaines ou plus. En 2008, cette situation est le cas de 18,9 % des hommes contre 15,1 % des femmes.

L'analyse selon le groupe d'âge révèle que les chômeurs de 45 ans et plus sont proportionnellement les plus nombreux à vivre une période de chômage de 27 semaines et plus. En 2008, presque le quart d'entre eux se retrouvent dans cette catégorie. En comparaison, cette proportion est de 19,4 % chez les personnes âgées de 25-44 ans et de seulement 4,6 % chez les 15-24 ans. Sur la période, le nombre de chômeurs pour lesquels la durée est de 27 semaines et plus diminue dans chacun des groupes d'âge, la baisse la plus forte (en nombre) étant notée cependant chez les 25-44 ans.

### Chômeurs de longue durée selon le sexe et le groupe d'âge (tableaux 4.10 et 4.11)

Depuis 2004, le nombre de chômeurs de longue durée (52 semaines ou plus) diminue au Québec. En 2008, il s'établit à 28 400, soit le niveau le plus bas de la période. La part des chômeurs de longue durée dans l'ensemble des chômeurs suit une tendance baissière durant les années 2000. En effet, en début de période, cette part s'élevait à 16,5 % tandis qu'elle est seulement de 9,9 % en 2008. À l'instar de ce qui a été observé en 2007, la proportion d'hommes au chômage depuis 52 semaines en 2008 (11,1 %) est plus élevée que celle notée chez les femmes (8,0 %). De 2000 à 2008, les hommes en chômage depuis au moins un an connaissent une baisse plus prononcée de leur proportion (-7,7 points) que les femmes (-5,5 points). Toutefois, mis à part l'année 2006, les hommes montrent toujours une proportion plus élevée que les femmes de chômeurs de longue durée. L'écart a atteint un sommet en 2003 (6,2 points) pour s'établir finalement à 3,1 points de pourcentage en 2008.

Ces baisses se reflètent également dans les groupes d'âge analysés, en particulier chez les 45 ans et plus. Entre 2000 et 2008, la part des chômeurs de longue durée dans ce groupe diminue de 8,6 points tandis que celle des 25-44 ans recule de 7,1 points. La réduction est moindre (-5,0 points) chez les 15-24 ans, mais ce groupe affiche toujours la plus faible proportion de chômeurs de longue durée. En 2008, leur part est de seulement 1,5 % comparativement à 15,6 % (le taux le plus élevé) chez les personnes de 45 ans et plus.

#### 4.6 Durée moyenne du chômage (en semaines) selon le sexe, Québec, 2000-2008

	Ensemble	Femmes	Hommes
	semaines		
2000	24,8	21,7	27,3
2001	23,4	20,3	25,9
2002	23,2	19,9	25,7
2003	21,0	17,6	23,5
2004	20,0	18,5	21,2
2005	20,2	18,4	21,5
2006	20,4	20,3	20,5
2007	19,9	17,9	21,3
2008	18,0	15,7	19,6
Variation 2000-2008	-6,8	-6,0	-7,7

Source : Statistique Canada, Enquête sur la population active.

Traitement : Institut de la statistique du Québec.

#### 4.7 Durée moyenne du chômage (en semaines) selon le groupe d'âge, Québec, 2000-2008

	Ensemble	15-24 ans	25-44 ans	45 ans et plus
	semaines			
2000	24,8	12,6	25,6	35,1
2001	23,4	10,9	23,9	33,6
2002	23,2	9,7	22,5	35,9
2003	21,0	10,0	20,5	31,1
2004	20,0	10,1	21,4	27,3
2005	20,2	11,1	19,4	29,0
2006	20,4	8,5	20,1	30,6
2007	19,9	9,4	20,3	28,2
2008	18,0	8,1	18,8	24,7
Variation 2000-2008	-6,8	-4,5	-6,8	-10,4

Source : Statistique Canada, Enquête sur la population active.

Traitement : Institut de la statistique du Québec.

##### 4.6 A Durée moyenne du chômage selon le sexe

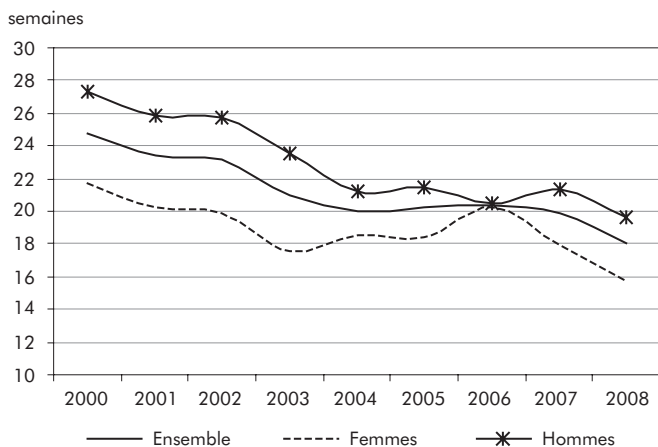

##### 4.7 A Durée moyenne du chômage selon le groupe d'âge

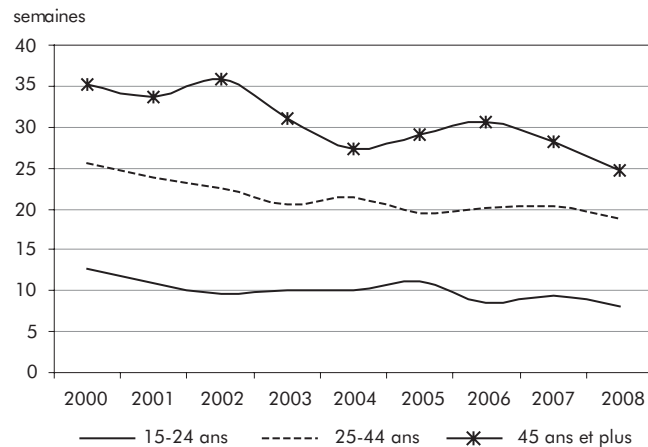

#### 4.8 Chômeurs selon la strate de durée<sup>1</sup> et le sexe, Québec, 2000-2008

	Moins de 27 semaines			27 semaines et plus		
	Ensemble	Femmes	Hommes	Ensemble	Femmes	Hommes
	k					
2000	225,5	103,2	122,3	76,2	28,5	47,7
2001	249,2	113,0	136,2	67,5	26,2	41,3
2002	252,5	110,8	141,6	70,1	27,4	42,7
2003	280,3	125,8	154,6	69,5	23,6	45,8
2004	263,2	113,6	149,5	65,9	25,5	40,4
2005	261,0	110,4	150,6	61,2	24,6	36,6
2006	255,6	110,0	145,7	59,1	26,7	32,4
2007	229,8	98,2	131,5	52,8	19,6	33,3
2008	238,1	98,1	139,9	50,2	17,5	32,7

1. Les chômeurs pour lesquels la durée de chômage est inconnue ne sont pas pris en compte.

Source : Statistique Canada, *Enquête sur la population active*.

Traitement : Institut de la statistique du Québec.

##### 4.8 A Chômeurs selon la strate de durée

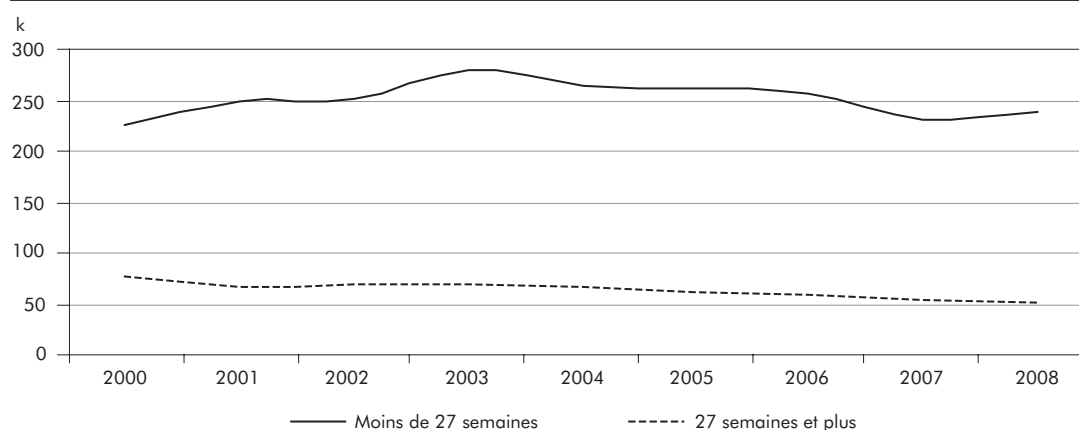

##### 4.8 B Proportion des chômeurs depuis 27 semaines et plus selon le sexe

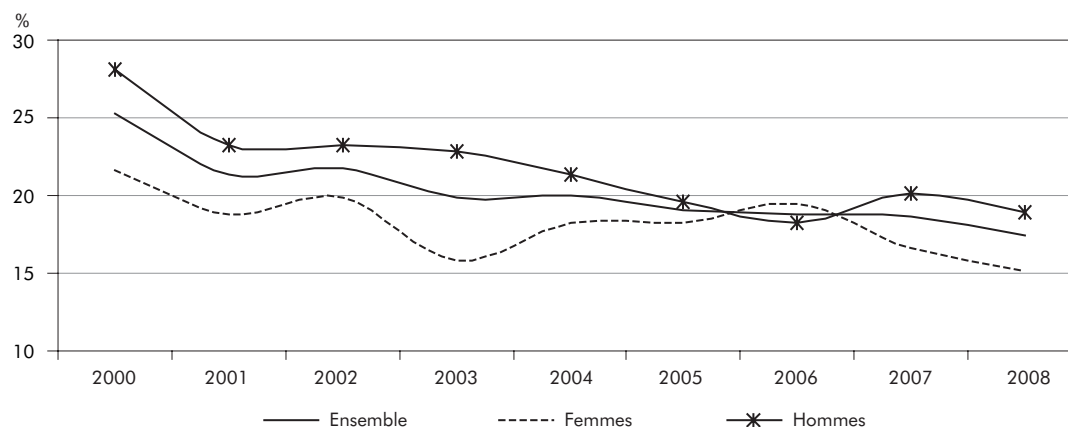

#### 4.9 Chômeurs selon la strate de durée<sup>1</sup> et le groupe d'âge, Québec, 2000-2008

	Moins de 27 semaines				27 semaines et plus			
	Ensemble	15-24 ans	25-44 ans	45 ans et plus	Ensemble	15-24 ans	25-44 ans	45 ans et plus
	k							
2000	225,5	70,6	99,4	55,4	76,2	9,1	38,5	28,6
2001	249,2	72,4	114,6	62,2	67,5	7,0	32,3	28,2
2002	252,5	77,3	111,1	64,0	70,1	5,9	32,2	32,1
2003	280,3	82,5	124,0	73,8	69,5	6,6	32,3	30,6
2004	263,2	82,4	113,0	67,8	65,9	6,6	32,1	27,2
2005	261,0	74,6	117,9	68,4	61,2	7,0	26,3	27,9
2006	255,6	77,6	104,6	73,4	59,1	4,5	27,9	26,7
2007	229,8	70,3	92,3	67,2	52,8	5,1	23,9	23,8
2008	238,1	72,1	92,8	73,1	50,2	3,5	22,4	24,3

1. Les chômeurs pour lesquels la durée de chômage est inconnue ne sont pas pris en compte.

Source : Statistique Canada, *Enquête sur la population active*.

Traitement : Institut de la statistique du Québec.

#### 4.9 A Proportion de chômeurs depuis 27 semaines et plus selon le groupe d'âge

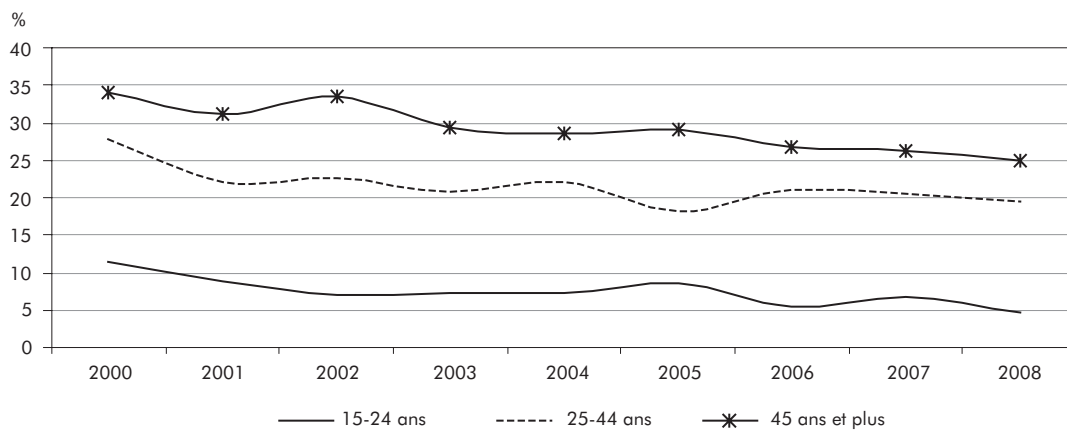

#### 4.10 Chômeurs de longue durée (52 semaines et plus) et proportion dans l'ensemble des chômeurs<sup>1</sup> selon le sexe, Québec, 2000-2008

	Ensemble		Femmes		Hommes	
	Nombre de chômeurs de longue durée	Proportion	Nombre de chômeurs de longue durée	Proportion	Nombre de chômeurs de longue durée	Proportion
	k	%	k	%	k	%
2000	49,8	16,5	17,8	13,5	32,0	18,8
2001	42,8	13,5	15,4	11,1	27,4	15,4
2002	43,6	13,5	16,1	11,6	27,5	14,9
2003	44,2	12,6	13,5	9,0	30,5	15,2
2004	39,0	11,9	15,1	10,9	23,7	12,5
2005	38,1	11,8	14,2	10,5	23,9	12,8
2006	37,7	12,0	16,7	12,2	20,9	11,7
2007	32,1	11,4	10,7	9,1	21,5	13,0
2008	28,4	9,9	9,2	8,0	19,1	11,1
Variation 2000-2008 (points de %)		-6,6		-5,5		-7,7

1. Les chômeurs pour lesquels la durée de chômage est inconnue ne sont pas pris en compte.

Source : Statistique Canada, *Enquête sur la population active*.

Traitement : Institut de la statistique du Québec.

#### 4.10 A Proportion de chômeurs de longue durée selon le sexe

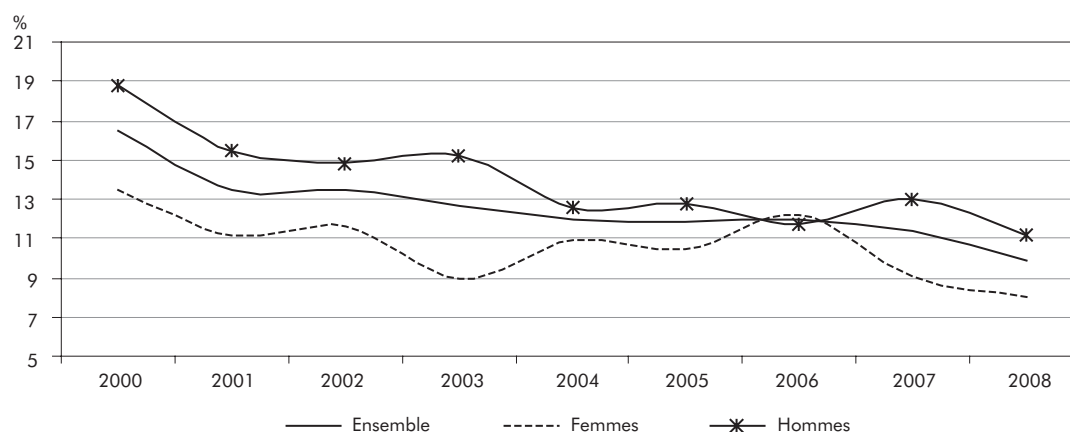

#### 4.11 Chômeurs de longue durée (52 semaines et plus) et proportion dans l'ensemble des chômeurs<sup>1</sup> selon le groupe d'âge, Québec, 2000-2008

	Ensemble		15-24 ans		25-44 ans		45 ans et plus	
	Nombre de chômeurs de longue durée	Proportion	Nombre de chômeurs de longue durée	Proportion	Nombre de chômeurs de longue durée	Proportion	Nombre de chômeurs de longue durée	Proportion
	k	%	k	%	k	%	k	%
2000	49,8	16,5	5,2	6,5	24,3	17,6	20,3	24,2
2001	42,8	13,5	4,1	5,2	18,7	12,7	20,1	22,2
2002	43,6	13,5	2,7	3,2	18,3	12,8	22,6	23,5
2003	44,2	12,6	3,2	3,6	20,2	12,9	20,7	19,8
2004	39,0	11,9	2,8	3,1	18,7	12,9	17,5	18,4
2005	38,1	11,8	3,5	4,3	15,0	10,4	19,6	20,4
2006	37,7	12,0	2,2	2,7	16,6	12,5	18,9	18,9
2007	32,1	11,4	2,6	3,4	14,5	12,5	15,0	16,5
2008	28,4	9,9	1,1	1,5	12,1	10,5	15,2	15,6
Variation 2000-2008 (points de %)		-6,6		-5,0		-7,1		-8,6

1. Les chômeurs pour lesquels la durée de chômage est inconnue ne sont pas pris en compte.

Source : Statistique Canada, *Enquête sur la population active*.

Traitement : Institut de la statistique du Québec.

#### 4.11 A Proportion de chômeurs de longue durée selon le groupe d'âge

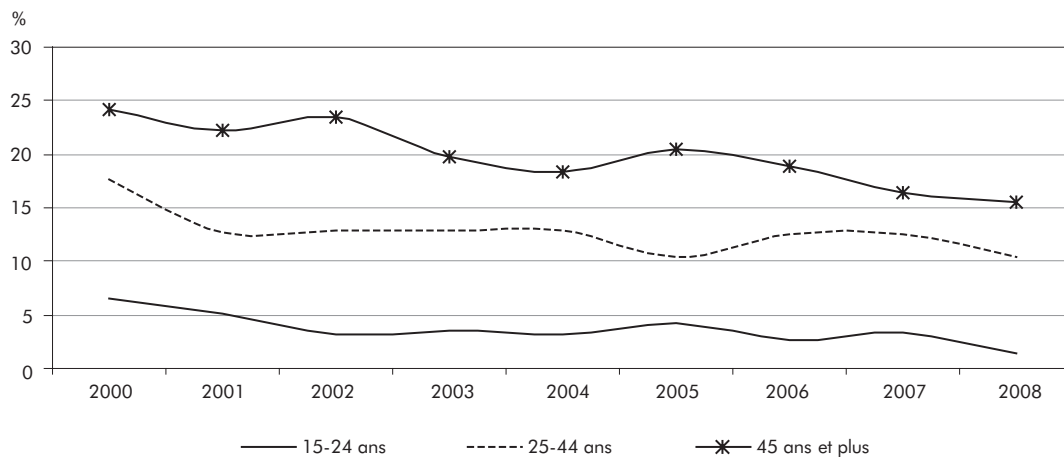

### 4.3 Activités antérieures des chercheurs d'emploi

#### Activités antérieures des chercheurs d'emploi selon le sexe (tableau 4.12)

En 2008, un peu plus de la moitié des personnes en recherche d'emploi ont travaillé avant de se retrouver au chômage (54,7%). Cette proportion suit généralement une tendance à la baisse depuis 2000; elle se fixait alors à 62,0%. En 2008, une personne sur cinq en chômage était auparavant aux études. Ce ratio demeure relativement stable depuis 2004, mais est en augmentation sur l'ensemble de la période (+ 3,3 points de pourcentage). La catégorie «autres» est celle qui gagne le plus en importance, passant de 21,2% en 2000 à 25,1 % en 2008.

De 2000 à 2008, tant chez les hommes que chez les femmes, l'évolution du nombre de chercheurs d'emploi dans chacune des activités antérieures au chômage va dans le même sens que ce qui est observé pour l'ensemble. Les proportions associées à chaque activité varient toutefois d'un groupe à l'autre. En 2008, la majorité des hommes chercheurs d'emploi mentionnent qu'ils détenaient un emploi avant d'être en chômage (61,2%; en hausse par rapport à 2007) contre 45,4 % chez les femmes (en baisse par rapport à 2007). Les études sont invoquées davantage par les femmes (22,6 %) que par les hommes (18,4 %) tout comme l'activité «autres» (31,9 % contre 20,4 %). Une autre différence entre les sexes a trait à la croissance observée sur la période quant à ces deux dernières activités : chez les femmes, l'augmentation est nettement plus forte pour la première que pour la deuxième activité, alors que c'est l'inverse chez les hommes.

#### 4.12 Répartition des chercheurs d'emploi<sup>1</sup> selon l'activité antérieure, pour l'ensemble et selon le sexe, Québec, 2000-2008

	Ensemble			Femmes			Hommes		
	Emploi	Études	Autres	Emploi	Études	Autres	Emploi	Études	Autres
	%								
2000	62,0	16,8	21,2	53,5	17,0	29,5	68,8	16,7	14,5
2001	60,6	16,7	22,7	52,8	17,5	29,7	66,9	16,1	17,0
2002	57,2	18,1	24,7	46,7	19,6	33,7	65,4	16,8	17,8
2003	57,3	18,0	24,8	49,5	19,0	31,4	63,2	17,2	19,6
2004	55,2	20,4	24,4	47,7	21,9	30,3	60,9	19,2	19,9
2005	53,6	19,7	26,6	46,2	20,9	32,8	59,1	18,9	22,1
2006	53,8	21,0	25,2	47,9	21,8	30,3	58,6	20,3	21,0
2007	55,2	20,1	24,7	49,8	20,3	29,8	59,2	20,0	20,7
2008	54,7	20,1	25,1	45,4	22,6	31,9	61,2	18,4	20,4

1. Les chercheurs d'emploi sont les personnes au chômage dont on a exclu les personnes mise à pied temporairement ainsi que celles qui occuperont un emploi prochainement.

Source : Statistique Canada, *Enquête sur la population active*.

Traitement : Institut de la statistique du Québec.

#### 4.12 A Répartition des chercheurs d'emploi selon l'activité antérieure, 2000 et 2008

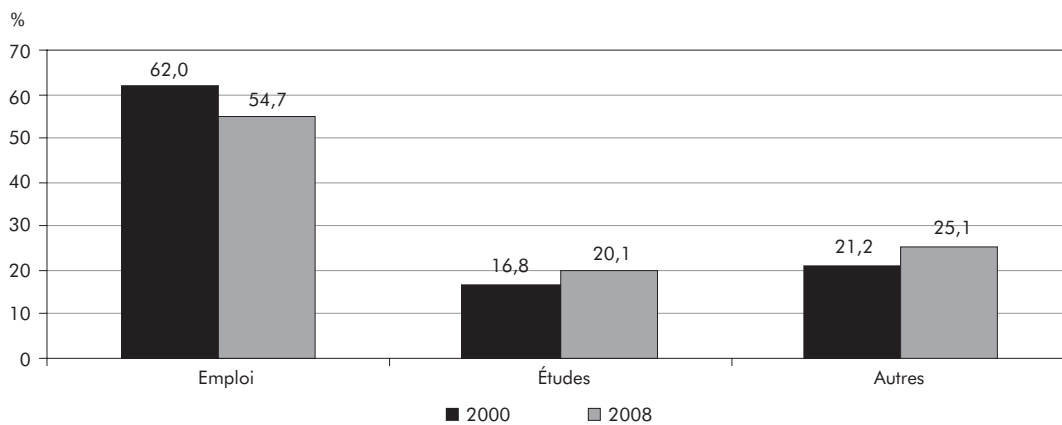

#### 4.12 B Répartition des chercheurs d'emploi selon l'activité antérieure, femmes et hommes, 2000 et 2008

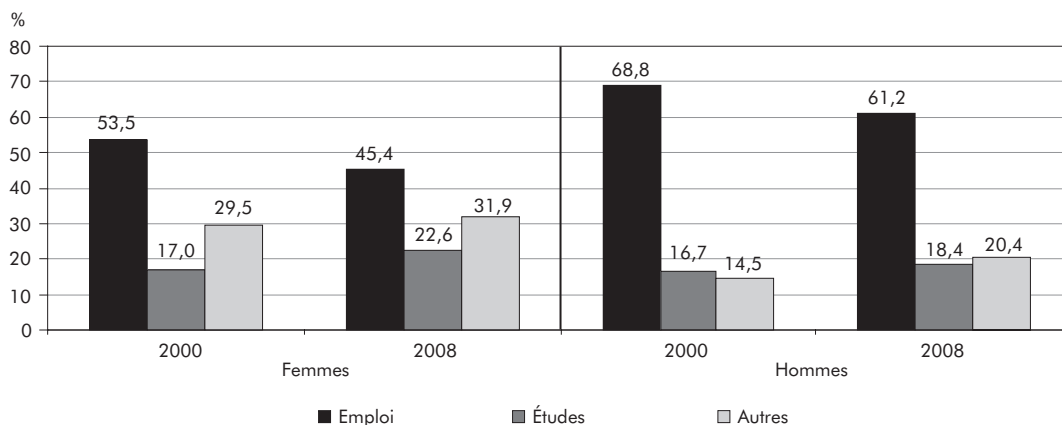

## 4.4 Taux de chômage

### Taux de chômage selon le sexe et le groupe d'âge (tableaux 4.13 à 4.15)

En 2008, le taux de chômage au Québec reste stable par rapport à 2007 (7,2 %). Il s'agit toujours du plus faible niveau depuis le début de la série, soit en 1976. Entre 2004 et 2007, le taux de chômage diminue chaque année. Sur l'ensemble de la période, la baisse est de 1,3 point de pourcentage.

Si le taux de chômage d'ensemble est demeuré inchangé en 2008, il en va autrement lorsque l'on ventile selon le sexe. Ainsi, les femmes voient leur taux de chômage baisser de 0,2 point et se fixer à 6,2 % (niveau historiquement le plus faible), tandis qu'une hausse de 0,3 point s'observe du côté des hommes (8,2 %). Ces divergences font en sorte que l'écart entre les sexes se creuse entre 2007 et 2008, passant de 1,5 point à 2,0 points de pourcentage. Cet écart est le plus élevé depuis 2000; les femmes ont toujours un taux de chômage plus faible que les hommes. Depuis 2002, le taux de chômage des hommes dépasse d'au moins 1 point de pourcentage celui des femmes.

À l'instar de ce qui a été noté en 2007, le taux de chômage diminue sur la période pour tous les groupes d'âge en 2008. La baisse la plus marquée se produit chez les 15-24 ans (-1,8 point). En 2008, les 15-24 ans voient leur taux de chômage se contracter de 0,4 point et s'établir à 12,1 %. Malgré tout, les jeunes continuent toujours d'afficher un taux de chômage beaucoup plus élevé que leurs homologues plus âgés. Chez les 25-44 ans, le taux est stable en 2008 à 6,5 %, tandis que des hausses sont observées chez les 45-54 ans (+0,2 point) et les 55 ans et plus (+0,4 point). Dans ces deux derniers cas, les taux de chômage se fixent respectivement à 5,8 % et 6,8 %.

La baisse du taux de chômage des femmes en 2008 se manifeste dans seulement deux groupes d'âge; les exceptions sont les 25-44 ans où la stabilité est observée et les 55 ans et plus, où le taux passe de 5,9 % à 6,1 %. Les 15-24 ans, avec un taux de chômage de 10,4 % en 2008, présentent la réduction la plus marquée (-0,6 point), alors que le groupe des 45-54 ans connaît une baisse de 0,2 point de pourcentage. Chez les hommes, la hausse générale constatée du taux de chômage a lieu surtout chez les 45-54 ans (+0,5 point) et les 55 ans et plus (+0,7 point). Ces

deux groupes ont des taux de chômage respectifs de 6,7 % et 7,4 % en 2008. Seules de légères variations sont notées du côté des hommes de moins de 45 ans. En 2008, le taux de chômage des 25-44 ans s'élève à 7,4 % alors que celui des plus jeunes se fixe à 13,8 %. Peu importe le groupe d'âge, les femmes montrent toujours un taux de chômage inférieur aux hommes. À une exception près, cette situation existe depuis 2002. Sur la période, les femmes connaissent des baisses plus importantes de leur taux de chômage dans les groupes d'âge (diminutions variant entre 1,5 point et 2,6 points) que ce qui est constaté chez les hommes (entre 0,3 point et 1,0 point).

### Taux de chômage selon le niveau d'études et le sexe (tableaux 4.16 et 4.17)

Le taux de chômage varie beaucoup selon les niveaux d'études. De manière générale, plus le niveau d'études est élevé, plus le taux de chômage est faible. Ainsi, pour chacune des années de la période, les personnes titulaires d'un diplôme universitaire montrent un taux de chômage plus bas que les taux notés dans les autres niveaux d'études. À l'inverse, le groupe des personnes ne détenant pas de diplôme d'études secondaires se démarque par un taux de chômage nettement supérieur. En 2008, le taux de ce dernier groupe atteint 14,1 %, soit presque le double de celui des diplômés du secondaire (7,5 %). Les deux autres niveaux d'études affichent des taux inférieurs; ces taux sont de 6,2 % et de seulement 4,5 % respectivement chez les personnes ayant fait des études postsecondaires et chez les universitaires. De 2007 à 2008, le taux de chômage augmente dans deux groupes et diminue dans deux autres. La plus forte croissance a lieu chez les personnes détenant un diplôme universitaire (+0,9 point), tandis que la baisse la plus marquée se produit chez celles n'ayant pas de diplôme d'études secondaires (-0,6 point).

La baisse observée quant au taux de chômage des personnes sans diplôme d'études secondaires est due aux femmes en 2008, alors que leur taux diminue de 1,2 point pour se fixer à 13,0 %; les hommes ayant le même niveau d'études présentent un taux de chômage de 14,8 %, en hausse de 0,3 point. À l'inverse, l'augmentation du taux de chômage chez les diplômés universitaires est surtout attribuable aux hommes puisque

leur taux passe de 3,4 % en 2007 à 4,6 % en 2008 (+ 1,2 point). La situation des femmes hautement scolarisées montre également une hausse mais deux fois moins forte (+ 0,6 point), pour un taux de chômage de 4,4 % en 2008. De façon générale, tout au long des années 2000 à 2006, les femmes affichent un taux de chômage supérieur dans le groupe des personnes sans diplôme d'études secondaires, tandis que les hommes montrent un taux plus fort dans les groupes davantage scolarisés. En 2008, l'écart le plus prononcé entre les sexes à ce chapitre est constaté dans le groupe des personnes ayant fait des études postsecondaires (écart de 2 points, avec un taux supérieur chez les hommes), tandis que l'écart le plus faible est observé chez les universitaires (0,2 point, taux toujours supérieur chez les hommes).

La baisse du taux de chômage constatée dans trois niveaux d'études sur la période se retrouve également chez les femmes. La diminution est particulièrement marquée chez celles ne possédant pas de diplôme d'études secondaires (-4,2 points). Chez les hommes, le groupe des moins scolarisés affiche une légère augmentation du taux de chômage (+ 0,8 point), tandis que les deux autres niveaux qui suivent montrent des baisses. Finalement, une hausse très minime est constatée à ce chapitre, tant chez les femmes que chez les hommes, pour les personnes titulaires d'un diplôme universitaire.

### 4.13 Taux de chômage selon le sexe, Québec, 2000-2008

	Ensemble	Femmes	Hommes	Écart Hommes-Femmes
	%			points de %
2000	8,5	8,2	8,7	0,5
2001	8,8	8,5	9,0	0,5
2002	8,6	8,1	9,1	1,0
2003	9,1	8,5	9,7	1,2
2004	8,5	7,8	9,1	1,3
2005	8,3	7,5	9,0	1,5
2006	8,0	7,5	8,5	1,0
2007	7,2	6,4	7,9	1,5
2008	7,2	6,2	8,2	2,0
Variation 2000-2008 (points de %)	-1,3	-2,0	-0,5	

Source : Statistique Canada, Enquête sur la population active.

Traitement : Institut de la statistique du Québec.

### 4.14 Taux de chômage selon le groupe d'âge, Québec, 2000-2008

	Ensemble	15-24 ans	25-44 ans	45-54 ans	55 ans et plus
	%				
2000	8,5	13,9	7,6	7,2	7,4
2001	8,8	13,7	8,1	7,2	8,2
2002	8,6	13,6	7,8	7,1	8,4
2003	9,1	14,1	8,5	7,3	8,5
2004	8,5	14,4	7,9	6,5	7,4
2005	8,3	13,5	7,9	6,5	6,7
2006	8,0	13,6	7,3	6,5	7,1
2007	7,2	12,5	6,5	5,6	6,4
2008	7,2	12,1	6,5	5,8	6,8
Variation 2000-2008 (points de %)	-1,3	-1,8	-1,1	-1,4	-0,6

Source : Statistique Canada, Enquête sur la population active.

Traitement : Institut de la statistique du Québec.

#### 4.13 A Taux de chômage selon le sexe

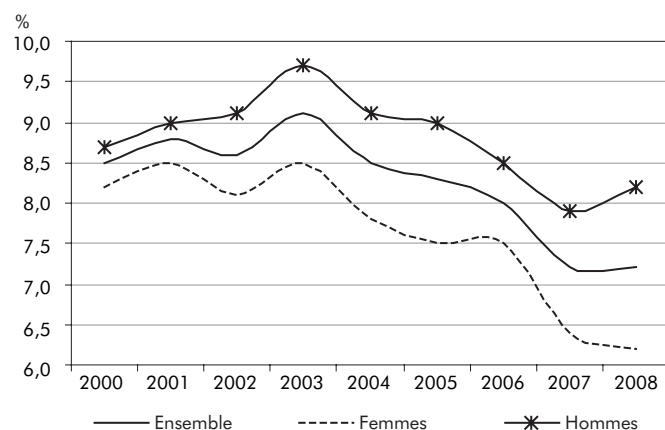

#### 4.14 A Taux de chômage selon le groupe d'âge

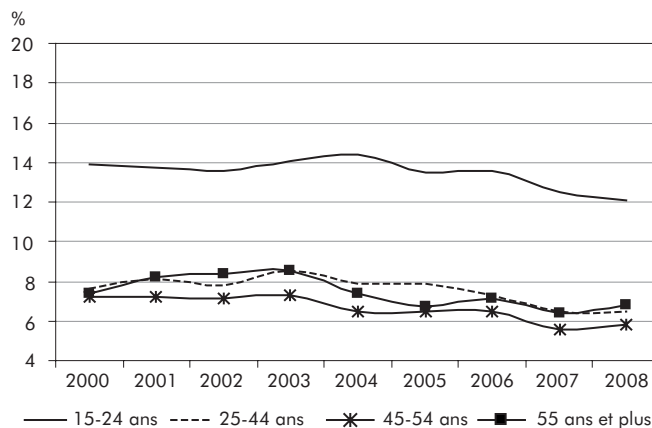

### 4.15 Taux de chômage selon le groupe d'âge, femmes et hommes, Québec, 2000-2008

	Femmes					Hommes				
	Ensemble	15-24 ans	25-44 ans	45-54 ans	55 ans et plus	Ensemble	15-24 ans	25-44 ans	45-54 ans	55 ans et plus
	%									
2000	8,2	12,9	7,1	7,3	8,7	8,7	14,8	8,0	7,0	6,6
2001	8,5	12,2	7,7	7,6	9,3	9,0	15,0	8,4	6,8	7,6
2002	8,1	11,9	7,5	6,6	8,4	9,1	15,1	8,1	7,5	8,5
2003	8,5	11,9	8,1	6,9	8,2	9,7	16,2	8,8	7,6	8,7
2004	7,8	12,2	7,2	6,2	7,5	9,1	16,5	8,5	6,7	7,3
2005	7,5	11,3	7,3	5,8	6,3	9,0	15,7	8,4	7,1	6,9
2006	7,5	12,0	6,9	6,1	6,9	8,5	15,0	7,7	6,8	7,2
2007	6,4	11,0	5,6	5,1	5,9	7,9	13,9	7,3	6,2	6,7
2008	6,2	10,4	5,6	4,9	6,1	8,2	13,8	7,4	6,7	7,4
Variation 2000-2008 (points de %)	-2,0	-2,5	-1,5	-2,4	-2,6	-0,5	-1,0	-0,6	-0,3	0,8

Source : Statistique Canada, Enquête sur la population active.

Traitement : Institut de la statistique du Québec.

#### 4.15 A Taux de chômage selon le groupe d'âge, femmes

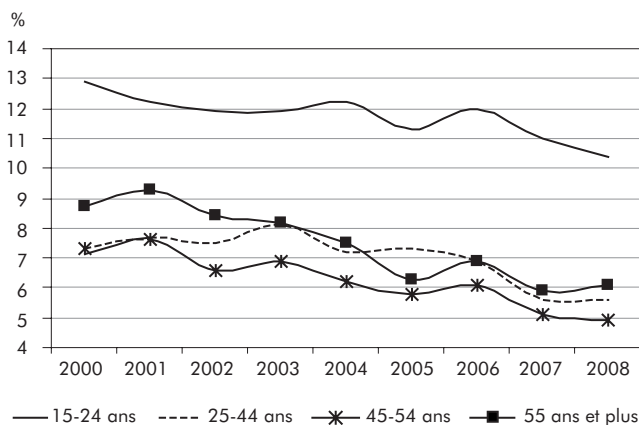

#### 4.15 B Taux de chômage selon le groupe d'âge, hommes

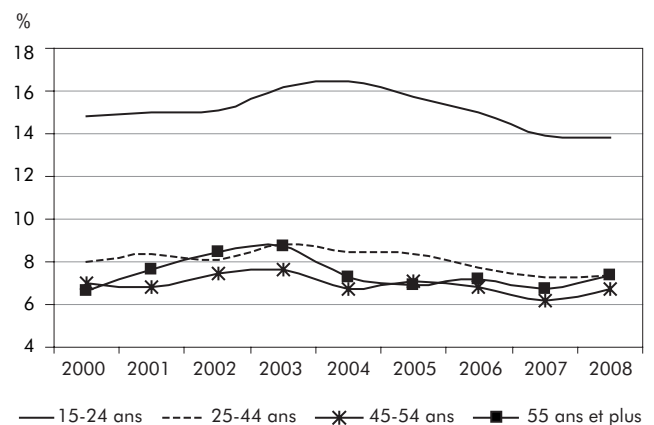

#### 4.15 C Écart hommes-femmes du taux de chômage selon le groupe d'âge, 2000 et 2008

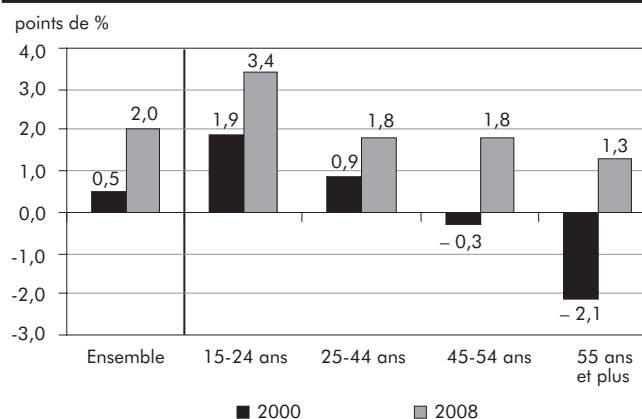

#### 4.16 Taux de chômage selon le niveau d'études, Québec, 2000-2008

	Ensemble	Sans diplôme d'études secondaires	Diplôme d'études secondaires	Études postsecondaires	Diplôme universitaire
	%				
2000	8,5	15,2	8,3	7,2	4,2
2001	8,8	15,2	8,3	7,8	4,9
2002	8,6	14,9	8,4	7,6	5,3
2003	9,1	15,5	8,5	7,9	6,6
2004	8,5	15,3	8,3	7,3	5,8
2005	8,3	14,3	7,8	7,4	6,2
2006	8,0	15,3	7,7	7,1	4,9
2007	7,2	14,7	7,2	6,4	3,6
2008	7,2	14,1	7,5	6,2	4,5
Variation 2000-2008 (points de %)	-1,3	-1,1	-0,8	-1,0	0,3

Source : Statistique Canada, *Enquête sur la population active*.

Traitement : Institut de la statistique du Québec.

#### 4.16 A Taux de chômage selon le niveau d'études

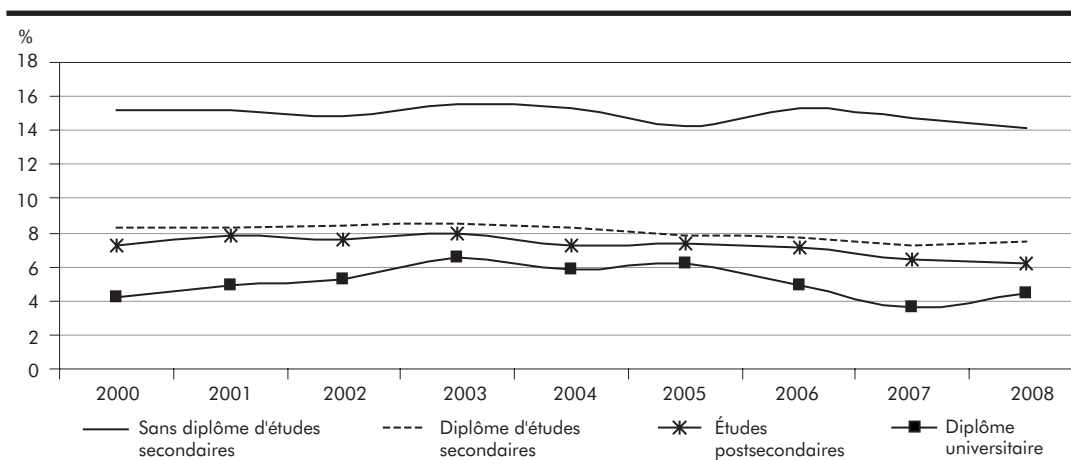

#### 4.16 B Variation du taux de chômage entre 2000 et 2008 selon le niveau d'études

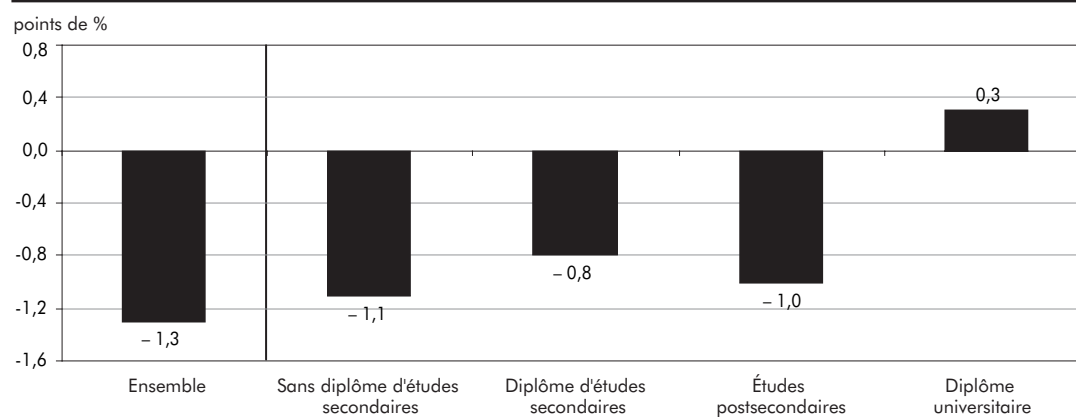

**4.17 Taux de chômage selon le niveau d'études et le sexe, Québec, 2000-2008**

	Ensemble			Sans diplôme d'études secondaires			Diplôme d'études secondaires		
	Femmes	Hommes	Écart Hommes-Femmes	Femmes	Hommes	Écart Hommes-Femmes	Femmes	Hommes	Écart Hommes-Femmes
	%		points de %	%		points de %	%		points de %
2000	8,2	8,7	0,5	17,2	14,0	-3,2	8,3	8,4	0,1
2001	8,5	9,0	0,5	16,3	14,6	-1,7	8,0	8,5	0,5
2002	8,1	9,1	1,0	15,5	14,6	-0,9	8,1	8,6	0,5
2003	8,5	9,7	1,2	16,0	15,2	-0,8	8,0	9,0	1,0
2004	7,8	9,1	1,3	15,9	15,0	-0,9	7,3	9,1	1,8
2005	7,5	9,0	1,5	15,2	13,9	-1,3	7,4	8,1	0,7
2006	7,5	8,5	1,0	16,3	14,6	-1,7	6,8	8,6	1,8
2007	6,4	7,9	1,5	14,2	15,1	0,9	6,5	7,9	1,4
2008	6,2	8,2	2,0	13,0	14,8	1,8	6,8	8,2	1,4
Variation 2000-2008 (points de %)	-2,0	-0,5	1,5	-4,2	0,8	5,0	-1,5	-0,2	1,3

	Études postsecondaires			Diplôme universitaire		
	Femmes	Hommes	Écart Hommes-Femmes	Femmes	Hommes	Écart Hommes-Femmes
	%		points de %	%		points de %
2000	6,6	7,7	1,1	4,0	4,4	0,4
2001	7,6	8,1	0,5	4,9	4,9	0,0
2002	6,9	8,2	1,3	5,3	5,2	-0,1
2003	7,3	8,5	1,2	6,3	6,9	0,6
2004	6,4	8,0	1,6	5,8	5,8	0,0
2005	6,4	8,3	1,9	5,6	6,7	1,1
2006	6,6	7,6	1,0	4,6	5,2	0,6
2007	5,5	7,3	1,8	3,8	3,4	-0,4
2008	5,2	7,2	2,0	4,4	4,6	0,2
Variation 2000-2008 (points de %)	-1,4	-0,5	0,9	0,4	0,2	-0,2

Source : Statistique Canada, *Enquête sur la population active*.

Traitement : Institut de la statistique du Québec.

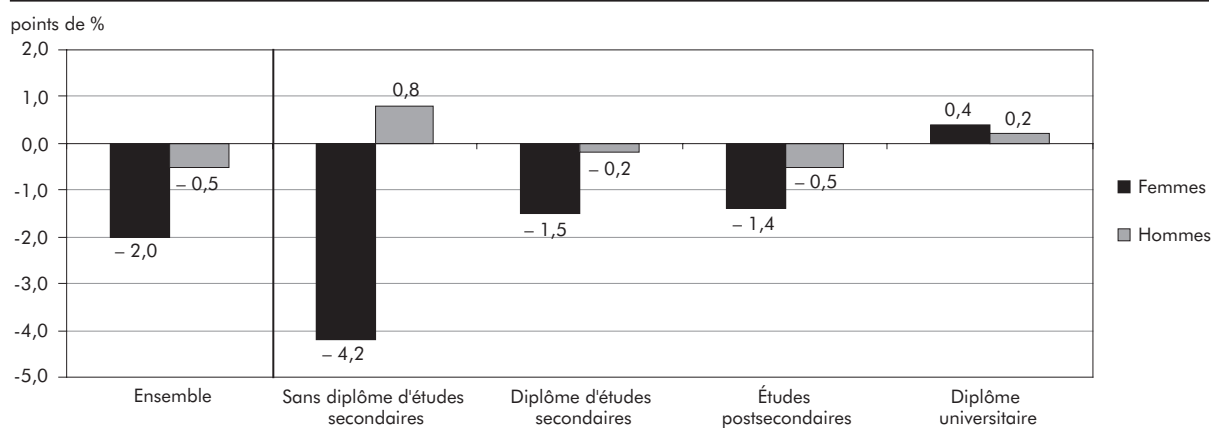
**4.17 A Variation du taux de chômage entre 2000 et 2008 selon le niveau d'études et le sexe**



## 5.1 Population en âge de travailler

### Population en âge de travailler (tableau 5.1)

En 2008, 9 régions administratives sur 16<sup>1</sup> affichent une hausse de la population en âge de travailler, alors qu'une relative stabilité est observée dans les 7 autres. Au cours de la période 2000-2008, le taux de croissance moyen de la population en âge de travailler est de 8,2%, tiré vers le haut par six régions administratives. La région des Laurentides mène le bal avec une croissance de 19,9%. Les autres régions à connaître une augmentation plus importante que la moyenne sont celles de Lanaudière (+18,4%), de l'Outaouais (+16,8%), de Laval (+13,1%), de la Montérégie (+11,0%) et de l'Estrie (+8,6%). En fait, ce sont les régions formant les couronnes nord et sud de Montréal qui affichent les plus fortes croissances durant la période 2000-2008. Le portrait est moins reluisant du côté des régions plus éloignées de la métropole. En effet, le regroupement «Côte-Nord et Nord-du-Québec» voit sa population en âge de travailler diminuer de 6,0%, ce qui représente la plus importante perte (en pourcentage) sur le territoire québécois; il est suivi du Saguenay-Lac-Saint-Jean (-2,5%) et de l'Abitibi-Témiscamingue (-1,6%). Les régions de la Gaspésie-Îles-de-la-Madeleine (-0,2%) et du Bas-Saint-Laurent (+0,5%) montrent une population en âge de travailler relativement stable durant cette période.

En 2008, trois régions administratives rassemblent plus de la moitié de la population en âge de travailler du Québec. Sans surprise, la région de Montréal regroupe la plus grande part, avec 25% des Québécois en âge de travailler. La Montérégie détient 17,9% de cette population et la région de la Capitale-Nationale complète le palmarès avec 8,9%. Les régions les plus faiblement représentées dans l'ensemble sont la Gaspésie-Îles-de-la-Madeleine (1,3%), le regroupement «Côte-Nord et Nord-du-Québec» (1,4%) et l'Abitibi-Témiscamingue (1,8%). De 2000 à 2008, le poids de certaines régions dans l'ensemble de la population en âge de travailler du Québec change. Les mouvements les plus prononcés sont observés dans les régions de Montréal (-0,6 point de pourcentage), des Laurentides (+0,6 point), de Lanaudière

(+0,5 point), de la Montérégie (+0,4 point) et de l'Outaouais (+0,3 point). La population en âge de travailler tend donc à se concentrer en périphérie de Montréal.

### Population en âge de travailler selon le groupe d'âge (tableau 5.2)

Entre 2000 et 2008, le phénomène du vieillissement de la population constaté à l'échelle du Québec affecte davantage certaines régions administratives. Dans le regroupement «Côte-Nord et Nord-du-Québec», l'effectif des 55 ans et plus fait un bond de 71,6% sur la période. Cela représente un ajout de 13 100 personnes de 55 ans et plus dans ce regroupement, ce qui ne correspond toutefois qu'à 2,9% de l'augmentation observée à l'échelle du Québec pour ce groupe d'âge. Une hausse importante du nombre de personnes de ce groupe est également notée dans la région des Laurentides (+59,4%) et dans celle de la Montérégie (+43,4%). Bien que le nombre de personnes de 55 ans et plus progresse dans toutes les régions au cours de la période, l'augmentation est plus modeste dans certaines. C'est le cas, entre autres, des régions de Montréal (+10,4%), de la Capitale-Nationale (+21,2%) et de Laval (+21,5%). Quant à la population des 45-54 ans, elle augmente aussi dans toutes les régions. La région du Saguenay-Lac-Saint-Jean présente la hausse la plus timide (+2,5%), tandis que celles de Laval, des Laurentides et de Lanaudière se partagent la tête avec des croissances respectives de 29,5%, 29,1% et 28,0%.

De 2000 à 2008, le nombre de personnes de 15-24 ans recule de 1,1% dans l'ensemble de la province. D'ailleurs, 9 régions sur 16 enregistrent une diminution sur ce plan. La baisse est plus importante dans le regroupement «Côte-Nord et Nord-du-Québec» (-43,4%) et dans les régions du Saguenay-Lac-Saint-Jean (-29,5%), de l'Abitibi-Témiscamingue (-25,1%) et du Centre-du-Québec (-24,1%). Six régions montrent une hausse de la population de ce groupe d'âge. Les hausses sont plus fortes dans quatre de ces régions: Lanaudière (+33,9%), Laval (+21,9%), l'Outaouais (+11,7%) et les Laurentides (+10,8%).

1. Les régions Côte-Nord et Nord-du-Québec sont regroupées dans les données diffusées de l'Enquête sur la population active.

Finalement, on assiste à une baisse de 5,1 % de la population en âge de travailler de 25 à 44 ans dans l'ensemble du Québec. Treize régions sur seize enregistrent un recul sur ce plan. Parmi ces régions, trois affichent une baisse beaucoup plus importante, soit le regroupement « Côte-Nord et Nord-du-Québec » (–30,9 %), le Bas-Saint-Laurent (–27,9 %) et la Gaspésie–Îles-de-la-Madeleine (–27,5 %). À l'inverse, la région de l'Outaouais voit sa population de 25-44 ans augmenter de façon marquée (+ 13,2 %) entre 2000 et 2008.

La répartition de la population en âge de travailler selon les groupes d'âge est très différente d'une région à l'autre en 2008. En ce qui concerne la présence des personnes âgées de 15 à 24 ans, c'est dans la région de la Gaspésie–Îles-de-la-Madeleine (11,0 %) et dans le regroupement « Côte-Nord et Nord-du-Québec » (11,6 %) qu'elle est la plus faible. La part des personnes de ce groupe d'âge est par ailleurs plus grande dans les régions de Laval (17,4 %), de Lanaudière (16,6 %) et de l'Outaouais (16,1 %). Les personnes de 55 ans et plus sont proportionnellement plus nombreuses dans les régions de la Gaspésie–Îles-de-la-Madeleine (39,5 %), de la Mauricie (38,4 %) et du Bas-Saint-Laurent (37,3 %). L'inverse est observé dans les régions de l'Outaouais (26,1 %), de Laval (29,1 %) et de Montréal (29,8 %), les 55 ans et plus y étant moins présents que dans les autres régions.

## 5.1 Population en âge de travailler selon la région administrative, Québec, 2000-2008

	Ensemble du Québec	Gaspésie- Îles-de-la- Madeleine	Bas-Saint- Laurent	Capitale- Nationale	Chaudière- Appalaches	Estrie	Centre-du- Québec	Montréal	Montréal
	k								
2000	5 889,0	81,0	166,7	530,0	312,5	231,3	175,9	1 029,9	1 507,6
2001	5 939,9	80,1	166,3	534,0	314,3	233,8	177,0	1 039,3	1 525,4
2002	5 995,0	79,5	165,9	538,7	316,0	236,4	177,9	1 052,2	1 538,1
2003	6 049,4	79,3	166,0	543,3	317,9	239,1	179,1	1 066,8	1 543,0
2004	6 112,8	79,7	166,3	548,6	319,9	241,5	180,5	1 080,9	1 555,2
2005	6 182,2	80,3	166,7	554,3	322,2	244,0	182,1	1 095,7	1 569,4
2006	6 251,5	80,7	167,1	559,8	324,9	246,4	183,8	1 110,1	1 583,3
2007	6 314,5	80,9	167,4	564,1	327,5	248,7	185,3	1 124,9	1 592,2
2008	6 372,1	80,8	167,5	568,0	329,7	251,1	186,6	1 142,7	1 592,3
Variation 2000-2008 (%)	8,2	-0,2	0,5	7,2	5,5	8,6	6,1	11,0	5,6

Source : Statistique Canada, *Enquête sur la population active*.

Traitement : Institut de la statistique du Québec.

### 5.1 A Variation de la population en âge de travailler entre 2000 et 2008 selon la région administrative

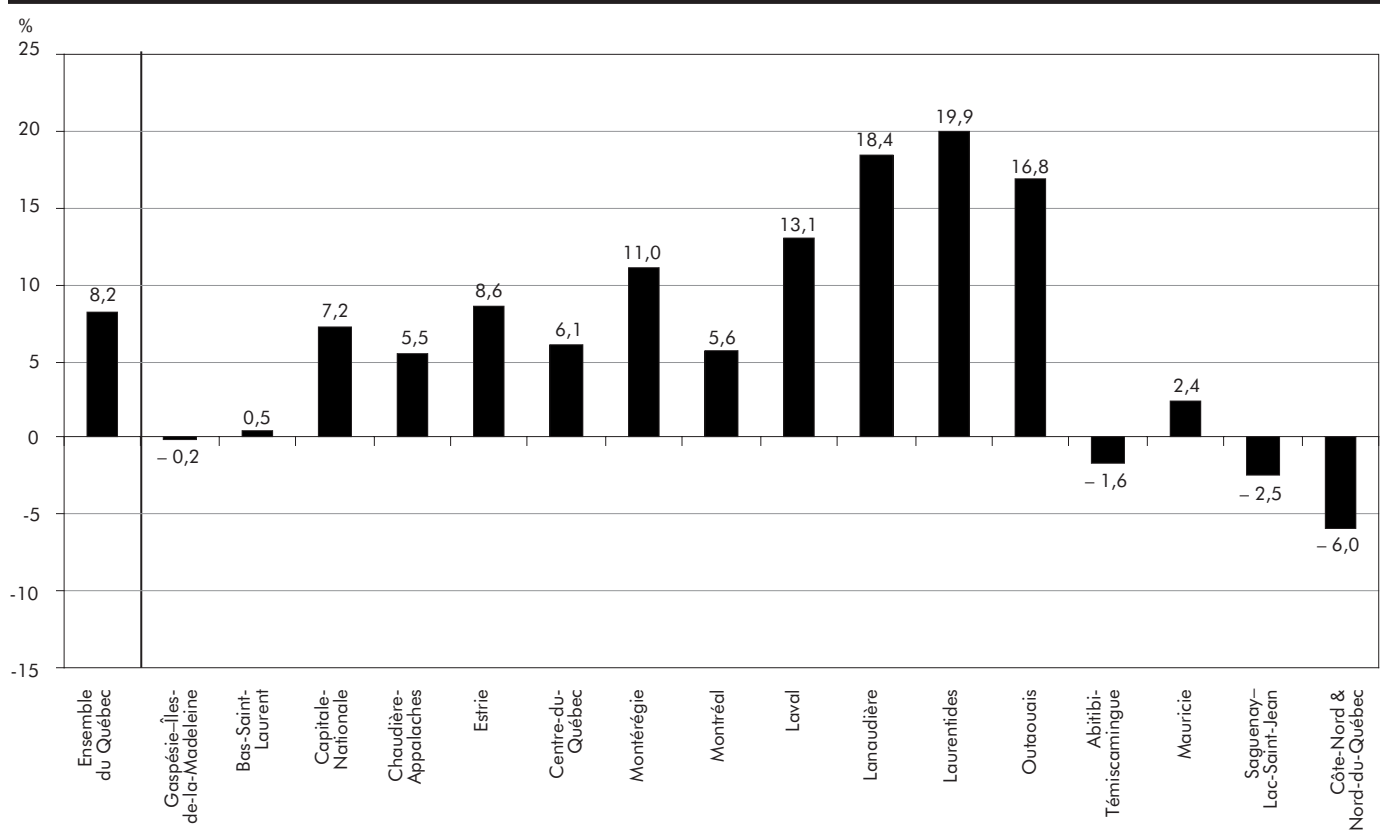

Laval	Lanaudière	Laurentides	Outaouais	Abitibi- Témiscamingue	Mauricie	Saguenay- Lac-Saint- Jean	Côte-Nord & Nord-du- Québec	
k								
277,6	306,9	363,1	252,3	117,7	213,0	229,0	94,7	2000
281,8	310,5	370,1	256,5	116,3	212,7	228,1	93,6	2001
286,5	316,0	378,7	261,5	115,4	212,6	227,0	92,6	2002
291,1	322,8	388,1	266,9	114,9	213,1	225,9	92,0	2003
295,4	329,3	397,2	273,0	114,9	214,1	225,2	91,0	2004
299,9	336,2	406,7	279,6	115,1	215,3	224,7	90,1	2005
304,5	343,9	416,0	285,1	115,4	216,4	224,4	89,6	2006
309,1	352,9	425,4	290,0	115,6	217,4	223,8	89,4	2007
313,9	363,4	435,3	294,8	115,8	218,1	223,2	89,0	2008
								Variation
13,1	18,4	19,9	16,8	-1,6	2,4	-2,5	-6,0	2000-2008 (%)

### 5.1 B Répartition de la population en âge de travailler selon la région administrative, 2000 et 2008

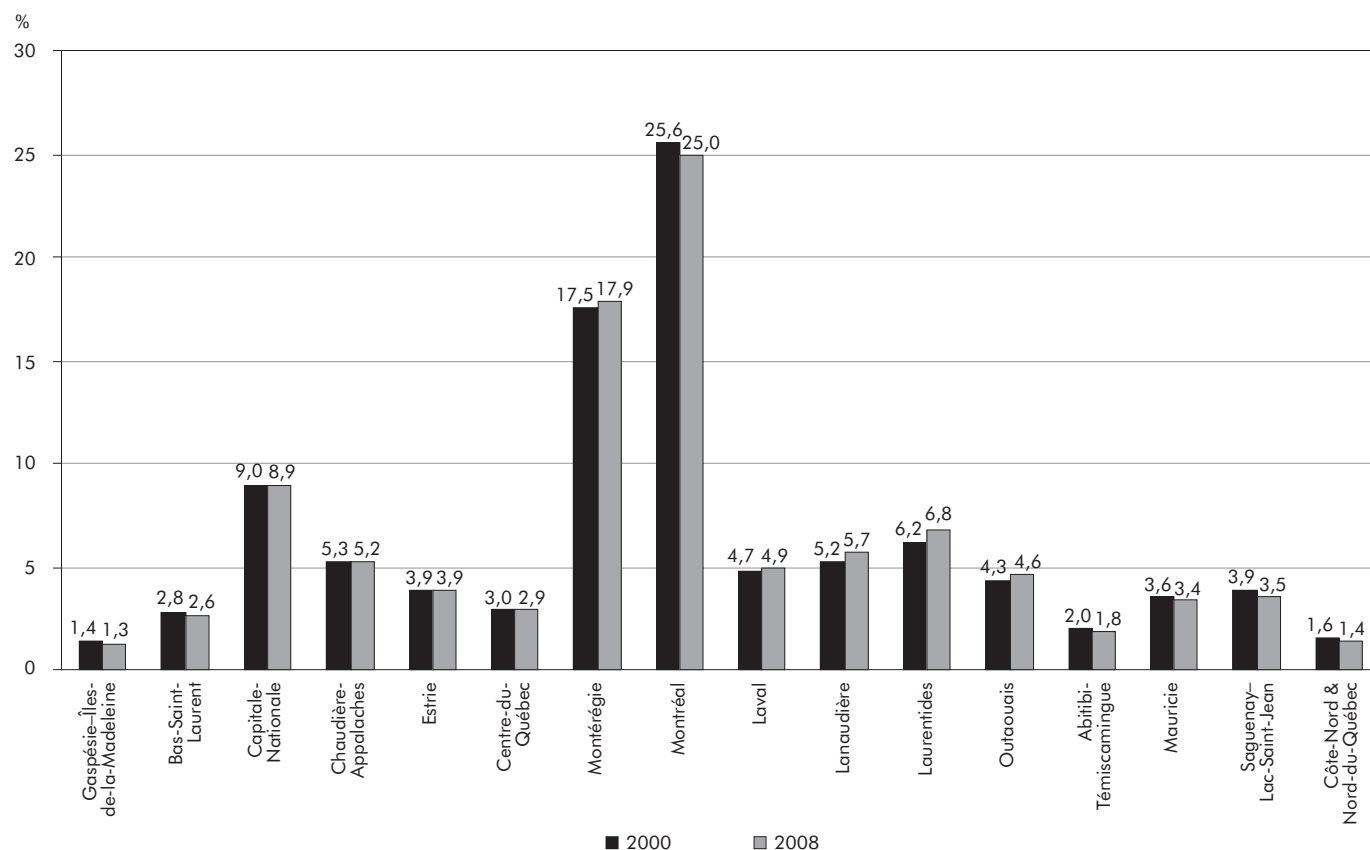

## 5.2 Population en âge de travailler selon le groupe d'âge et la région administrative, Québec, 2000-2008

	Ensemble du Québec	Gaspésie- Îles-de-la- Madeleine	Bas-Saint- Laurent	Capitale- Nationale	Chaudière- Appalaches	Estrie	Centre-du- Québec	Montréal	Montréal
	k								
<b>2000</b>									
15-24 ans	970,4	10,9	26,4	85,1	53,8	38,8	32,3	173,0	246,2
25-44 ans	2 239,8	28,4	62,1	192,1	117,4	81,6	58,9	399,2	586,1
45-54 ans	1 085,5	15,9	32,8	93,3	54,2	48,3	32,9	203,1	245,8
55 ans et plus	1 593,3	25,8	45,5	159,4	87,0	62,6	51,8	254,6	429,5
<b>2001</b>									
15-24 ans	970,0	10,2	26,5	84,9	51,1	35,8	28,9	169,0	251,7
25-44 ans	2 221,0	27,3	60,9	182,5	114,3	77,7	57,2	397,6	613,3
45-54 ans	1 108,4	16,3	31,5	104,0	59,0	46,0	31,2	203,5	247,3
55 ans et plus	1 640,5	26,2	47,4	162,6	89,9	74,3	59,7	269,2	413,2
<b>2002</b>									
15-24 ans	964,8	11,4	27,8	90,3	53,9	40,3	31,6	166,3	243,3
25-44 ans	2 205,4	26,4	48,8	178,3	113,6	80,3	59,1	410,0	601,3
45-54 ans	1 130,9	16,6	35,5	103,9	60,9	44,3	31,5	215,1	256,6
55 ans et plus	1 693,9	25,1	53,8	166,3	87,6	71,5	55,7	260,8	436,9
<b>2003</b>									
15-24 ans	957,8	11,1	25,5	85,9	53,5	38,3	28,6	170,6	255,7
25-44 ans	2 188,3	25,8	52,6	174,5	110,0	87,6	61,8	389,9	601,1
45-54 ans	1 154,1	17,2	35,2	116,7	63,1	42,6	33,8	201,3	255,5
55 ans et plus	1 749,3	25,2	52,8	166,2	91,3	70,6	54,8	305,0	430,7
<b>2004</b>									
15-24 ans	952,8	10,2	24,3	85,8	52,5	40,2	29,1	169,9	243,0
25-44 ans	2 178,8	22,5	51,1	173,2	103,7	82,4	65,6	397,9	602,3
45-54 ans	1 176,4	18,6	36,0	114,8	71,0	47,7	33,9	197,1	264,2
55 ans et plus	1 804,8	28,5	54,9	174,8	92,8	71,2	51,8	316,0	445,6
<b>2005</b>									
15-24 ans	950,2	9,7	24,1	83,9	51,9	37,6	25,6	161,2	248,0
25-44 ans	2 171,7	23,3	47,7	187,0	110,4	78,7	65,5	369,1	620,1
45-54 ans	1 199,3	16,8	36,7	110,2	65,5	47,3	34,7	213,9	272,8
55 ans et plus	1 861,0	30,5	58,2	173,2	94,4	80,5	56,2	351,5	428,4
<b>2006</b>									
15-24 ans	950,8	10,6	23,5	81,9	51,6	42,8	26,0	165,9	251,5
25-44 ans	2 162,1	22,0	49,2	174,1	106,7	73,2	66,7	390,8	610,3
45-54 ans	1 218,3	15,7	37,7	110,6	68,5	52,4	36,1	215,8	275,3
55 ans et plus	1 920,3	32,5	56,7	193,2	98,2	78,0	54,9	337,6	446,2
<b>2007</b>									
15-24 ans	954,7	8,9	23,0	82,4	52,0	40,2	28,1	164,2	256,9
25-44 ans	2 145,5	21,2	42,9	170,0	103,7	77,9	68,0	391,2	587,2
45-54 ans	1 233,2	18,7	38,0	116,9	64,0	46,9	34,3	222,2	280,4
55 ans et plus	1 981,1	32,1	63,5	194,8	107,8	83,6	54,9	347,3	467,7
<b>2008</b>									
15-24 ans	959,4	8,9	22,6	80,3	47,7	39,2	24,5	179,2	245,7
25-44 ans	2 125,3	20,6	44,8	183,2	105,2	74,9	58,9	383,1	596,8
45-54 ans	1 246,5	19,4	37,6	111,3	67,2	50,8	37,8	215,3	275,7
55 ans et plus	2 040,9	31,9	62,5	193,2	109,6	86,2	65,3	365,0	474,1
<b>Variation 2000-2008 (%)</b>									
15-24 ans	-1,1	-18,3	-14,4	-5,6	-11,3	1,0	-24,1	3,6	-0,2
25-44 ans	-5,1	-27,5	-27,9	-4,6	-10,4	-8,2	0,0	-4,0	1,8
45-54 ans	14,8	22,0	14,6	19,3	24,0	5,2	14,9	6,0	12,2
55 ans et plus	28,1	23,6	37,4	21,2	26,0	37,7	26,1	43,4	10,4

Laval	Lanaudière	Laurentides	Outaouais	Abitibi- Témiscamingue	Mauricie	Saguenay- Lac- Saint-Jean	Côte-Nord & Nord-du- Québec	
k								
								<b>2000</b>
44,8	45,1	57,6	42,6	21,9	31,1	42,7	18,2	15-24 ans
103,4	122,7	146,9	98,7	46,5	76,7	79,0	40,1	25-44 ans
54,2	57,6	71,1	49,1	21,2	39,9	48,1	18,0	45-54 ans
75,3	81,5	87,5	62,0	28,1	65,3	59,1	18,3	55 ans et plus
								<b>2001</b>
46,4	47,0	57,4	44,3	21,2	35,5	41,6	18,6	15-24 ans
103,3	118,1	144,8	100,8	44,7	67,1	73,2	38,4	25-44 ans
48,7	60,6	74,6	50,7	21,9	44,6	51,7	16,8	45-54 ans
83,5	84,8	93,3	60,7	28,6	65,5	61,8	19,8	55 ans et plus
								<b>2002</b>
42,1	50,3	57,8	41,7	21,0	32,4	39,2	15,6	15-24 ans
103,8	117,3	146,5	95,7	44,2	66,0	76,8	37,3	25-44 ans
47,9	67,8	71,0	50,2	21,9	45,5	44,3	17,9	45-54 ans
92,7	80,5	103,4	74,0	28,3	68,7	66,8	21,8	55 ans et plus
								<b>2003</b>
45,4	46,7	54,5	41,9	16,8	31,9	37,2	14,2	15-24 ans
105,8	113,1	146,1	100,4	41,9	68,7	73,6	35,2	25-44 ans
51,8	70,3	76,9	54,6	23,5	43,5	49,5	18,4	45-54 ans
88,1	92,7	110,5	69,9	32,7	69,1	65,6	24,3	55 ans et plus
								<b>2004</b>
48,0	53,1	55,9	41,9	18,1	30,5	35,2	15,2	15-24 ans
103,0	115,2	152,8	99,6	38,4	65,1	70,3	35,8	25-44 ans
52,4	69,9	79,1	54,7	26,8	43,7	48,9	17,5	45-54 ans
92,0	91,1	109,4	76,8	31,7	74,8	70,8	22,6	55 ans et plus
								<b>2005</b>
59,4	51,3	57,4	46,9	16,2	32,3	32,9	11,8	15-24 ans
99,6	123,5	144,9	101,1	40,9	60,9	67,5	31,4	25-44 ans
55,8	63,9	82,0	58,3	22,5	48,3	48,8	21,8	45-54 ans
85,0	97,6	122,4	73,3	35,5	73,7	75,6	25,1	55 ans et plus
								<b>2006</b>
45,5	57,4	58,6	43,6	16,2	30,3	34,4	10,8	15-24 ans
103,6	113,8	144,4	107,3	41,0	61,9	69,7	27,4	25-44 ans
55,6	71,6	86,8	55,9	25,0	42,3	47,6	21,4	45-54 ans
99,8	101,1	126,2	78,4	33,1	82,0	72,6	30,0	55 ans et plus
								<b>2007</b>
48,9	51,3	61,2	43,6	18,0	34,6	30,8	10,7	15-24 ans
106,6	123,1	150,4	108,0	37,2	63,2	68,4	26,5	25-44 ans
63,6	67,4	86,4	57,6	25,4	44,7	48,1	18,8	45-54 ans
90,0	111,2	127,3	80,9	35,0	74,9	76,6	33,3	55 ans et plus
								<b>2008</b>
54,6	60,4	63,8	47,6	16,4	28,1	30,1	10,3	15-24 ans
97,7	117,4	140,2	111,7	37,8	62,3	63,0	27,7	25-44 ans
70,2	73,7	91,8	58,7	24,3	43,9	49,3	19,6	45-54 ans
91,5	112,0	139,5	76,8	37,3	83,8	80,8	31,4	55 ans et plus
								<b>Variation 2000-2008 (%)</b>
21,9	33,9	10,8	11,7	-25,1	-9,6	-29,5	-43,4	15-24 ans
-5,5	-4,3	-4,6	13,2	-18,7	-18,8	-20,3	-30,9	25-44 ans
29,5	28,0	29,1	19,6	14,6	10,0	2,5	8,9	45-54 ans
21,5	37,4	59,4	23,9	32,7	28,3	36,7	71,6	55 ans et plus

## 5.2 Population en âge de travailler selon le groupe d'âge et la région administrative, Québec, 2000-2008 (suite)

	Ensemble du Québec	Gaspésie- Îles-de-la- Madeleine	Bas-Saint- Laurent	Capitale- Nationale	Chaudière- Appalaches	Estrie	Centre-du- Québec	Montréal	Montréal
	%								
<b>2000</b>									
15-24 ans	16,5	13,5	15,8	16,1	17,2	16,8	18,4	16,8	16,3
25-44 ans	38,0	35,1	37,2	36,3	37,6	35,3	33,5	38,8	38,9
45-54 ans	18,4	19,6	19,7	17,6	17,3	20,9	18,7	19,7	16,3
55 ans et plus	27,1	31,9	27,3	30,1	27,8	27,1	29,4	24,7	28,5
<b>2001</b>									
15-24 ans	16,3	12,8	15,9	15,9	16,3	15,3	16,3	16,3	16,5
25-44 ans	37,4	34,1	36,6	34,2	36,4	33,2	32,3	38,3	40,2
45-54 ans	18,7	20,4	18,9	19,5	18,8	19,7	17,6	19,6	16,2
55 ans et plus	27,6	32,8	28,5	30,4	28,6	31,8	33,7	25,9	27,1
<b>2002</b>									
15-24 ans	16,1	14,3	16,8	16,8	17,1	17,0	17,8	15,8	15,8
25-44 ans	36,8	33,2	29,4	33,1	35,9	34,0	33,2	39,0	39,1
45-54 ans	18,9	20,9	21,4	19,3	19,3	18,7	17,7	20,4	16,7
55 ans et plus	28,3	31,6	32,4	30,9	27,7	30,2	31,3	24,8	28,4
<b>2003</b>									
15-24 ans	15,8	14,0	15,4	15,8	16,8	16,0	16,0	16,0	16,6
25-44 ans	36,2	32,5	31,7	32,1	34,6	36,6	34,5	36,5	39,0
45-54 ans	19,1	21,7	21,2	21,5	19,8	17,8	18,9	18,9	16,6
55 ans et plus	28,9	31,8	31,8	30,6	28,7	29,5	30,6	28,6	27,9
<b>2004</b>									
15-24 ans	15,6	12,8	14,6	15,6	16,4	16,6	16,1	15,7	15,6
25-44 ans	35,6	28,2	30,7	31,6	32,4	34,1	36,4	36,8	38,7
45-54 ans	19,2	23,3	21,6	20,9	22,2	19,8	18,8	18,2	17,0
55 ans et plus	29,5	35,7	33,0	31,9	29,0	29,5	28,7	29,2	28,7
<b>2005</b>									
15-24 ans	15,4	12,1	14,5	15,1	16,1	15,4	14,1	14,7	15,8
25-44 ans	35,1	29,0	28,6	33,7	34,3	32,2	36,0	33,7	39,5
45-54 ans	19,4	20,9	22,0	19,9	20,3	19,4	19,1	19,5	17,4
55 ans et plus	30,1	38,0	34,9	31,2	29,3	33,0	30,9	32,1	27,3
<b>2006</b>									
15-24 ans	15,2	13,1	14,1	14,6	15,9	17,4	14,2	14,9	15,9
25-44 ans	34,6	27,2	29,4	31,1	32,8	29,7	36,3	35,2	38,5
45-54 ans	19,5	19,4	22,6	19,8	21,1	21,3	19,7	19,4	17,4
55 ans et plus	30,7	40,2	33,9	34,5	30,2	31,7	29,9	30,4	28,2
<b>2007</b>									
15-24 ans	15,1	11,0	13,7	14,6	15,9	16,2	15,2	14,6	16,1
25-44 ans	34,0	26,2	25,6	30,1	31,7	31,3	36,7	34,8	36,9
45-54 ans	19,5	23,1	22,7	20,7	19,5	18,9	18,5	19,8	17,6
55 ans et plus	31,4	39,7	37,9	34,5	32,9	33,6	29,6	30,9	29,4
<b>2008</b>									
15-24 ans	15,1	11,0	13,5	14,1	14,5	15,6	13,1	15,7	15,4
25-44 ans	33,4	25,5	26,7	32,3	31,9	29,8	31,6	33,5	37,5
45-54 ans	19,6	24,0	22,4	19,6	20,4	20,2	20,3	18,8	17,3
55 ans et plus	32,0	39,5	37,3	34,0	33,2	34,3	35,0	31,9	29,8

Source : Statistique Canada, *Enquête sur la population active*.

Traitement : Institut de la statistique du Québec.

Laval	Lanaudière	Laurentides	Outaouais	Abitibi- Témiscamingue	Mauricie	Saguenay- Lac- Saint-Jean	Côte-Nord & Nord-du- Québec	
%								
								<b>2000</b>
16,1	14,7	15,9	16,9	18,6	14,6	18,7	19,2	15-24 ans
37,2	40,0	40,5	39,1	39,5	36,0	34,5	42,4	25-44 ans
19,5	18,8	19,6	19,5	18,0	18,7	21,0	19,0	45-54 ans
27,1	26,6	24,1	24,6	23,9	30,7	25,8	19,3	55 ans et plus
								<b>2001</b>
16,5	15,1	15,5	17,3	18,2	16,7	18,2	19,9	15-24 ans
36,6	38,0	39,1	39,3	38,4	31,5	32,1	41,0	25-44 ans
17,3	19,5	20,2	19,8	18,8	21,0	22,6	17,9	45-54 ans
29,6	27,3	25,2	23,7	24,6	30,8	27,1	21,2	55 ans et plus
								<b>2002</b>
14,7	15,9	15,3	15,9	18,2	15,2	17,3	16,8	15-24 ans
36,2	37,1	38,7	36,6	38,3	31,0	33,8	40,3	25-44 ans
16,7	21,5	18,7	19,2	19,0	21,4	19,5	19,3	45-54 ans
32,4	25,5	27,3	28,3	24,5	32,3	29,4	23,5	55 ans et plus
								<b>2003</b>
15,6	14,5	14,0	15,7	14,6	15,0	16,5	15,4	15-24 ans
36,3	35,0	37,7	37,6	36,5	32,2	32,6	38,2	25-44 ans
17,8	21,8	19,8	20,5	20,5	20,4	21,9	20,0	45-54 ans
30,3	28,7	28,5	26,2	28,5	32,4	29,0	26,4	55 ans et plus
								<b>2004</b>
16,2	16,1	14,1	15,3	15,7	14,2	15,6	16,7	15-24 ans
34,9	35,0	38,5	36,5	33,4	30,4	31,2	39,3	25-44 ans
17,7	21,2	19,9	20,0	23,3	20,4	21,7	19,2	45-54 ans
31,1	27,7	27,5	28,1	27,6	34,9	31,4	24,8	55 ans et plus
								<b>2005</b>
19,8	15,3	14,1	16,8	14,1	15,0	14,6	13,1	15-24 ans
33,2	36,7	35,6	36,2	35,5	28,3	30,0	34,9	25-44 ans
18,6	19,0	20,2	20,9	19,5	22,4	21,7	24,2	45-54 ans
28,4	29,0	30,1	26,2	30,8	34,2	33,6	27,9	55 ans et plus
								<b>2006</b>
14,9	16,7	14,1	15,3	14,1	14,0	15,3	12,1	15-24 ans
34,0	33,1	34,7	37,6	35,6	28,6	31,1	30,6	25-44 ans
18,3	20,8	20,9	19,6	21,7	19,5	21,2	23,9	45-54 ans
32,8	29,4	30,3	27,5	28,7	37,9	32,4	33,5	55 ans et plus
								<b>2007</b>
15,8	14,5	14,4	15,0	15,6	15,9	13,8	12,0	15-24 ans
34,5	34,9	35,4	37,2	32,2	29,1	30,5	29,7	25-44 ans
20,6	19,1	20,3	19,9	22,0	20,6	21,5	21,1	45-54 ans
29,1	31,5	29,9	27,9	30,3	34,5	34,2	37,3	55 ans et plus
								<b>2008</b>
17,4	16,6	14,7	16,1	14,2	12,9	13,5	11,6	15-24 ans
31,1	32,3	32,2	37,9	32,6	28,6	28,2	31,1	25-44 ans
22,4	20,3	21,1	19,9	21,0	20,1	22,1	22,0	45-54 ans
29,1	30,8	32,0	26,1	32,2	38,4	36,2	35,3	55 ans et plus

## 5.2 Population active

### Population active (tableau 5.3)

En 2008, 11 régions sur 16 enregistrent une hausse de la population active. La région affichant la plus importante augmentation est l'Outaouais (+5,3%); la Gaspésie-Îles-de-la-Madeleine (+4,0%) et le Bas-Saint-Laurent (+3,7%) font également bonne figure. Fait intéressant, le regroupement «Côte-Nord et Nord-du-Québec» voit sa population active augmenter (+1,7%) pour la première fois en quatre ans. La région du Saguenay-Lac-Saint-Jean affiche une baisse marquée de sa population active (-3,7%) et la région de l'Estrie enregistre un premier recul en quatre ans (-1,6%).

De 2000 à 2008, l'ensemble du Québec connaît une hausse de sa population active de 12,6%, 13 régions sur 16 y contribuant. Les augmentations les plus importantes sont notées dans les régions de l'Outaouais (+25,9%), de Lanaudière (+21,1%) et de Laval (+19,8%). À l'inverse, le regroupement «Côte-Nord et Nord-du-Québec» enregistre une baisse appréciable de sa population active (-8,8%). Les régions de l'Abitibi-Témiscamingue et du Saguenay-Lac-Saint-Jean subissent aussi une diminution, mais beaucoup plus légère (-1,2% chacune).

Au chapitre de la répartition de la population active, la région de Montréal rassemble, en 2008, 25% de toute la population active du Québec. La Montérégie en détient 18,4% et la région de la Capitale-Nationale, 9,0%. On observe quelques mouvements durant la période pour ce qui est du poids des régions dans l'ensemble. Ainsi, l'Outaouais augmente de 0,5 point de pourcentage sa représentativité dans la population active québécoise, alors que les régions de la Capitale-Nationale et de Lanaudière gagnent respectivement 0,4 point. Deux régions connaissent une baisse marquée de leur part dans la population active : la Montérégie et le Saguenay-Lac-Saint-Jean (-0,5 point de pourcentage dans les deux cas).

### Population active selon le sexe et le groupe d'âge (tableaux 5.4 et 5.5)

De 2000 à 2008, dans 15 des 16 régions administratives du Québec, la population active féminine croît davantage que la population active masculine.

Le regroupement «Côte-Nord et Nord-du-Québec» constitue la seule exception : les deux groupes voient leur population active diminuer (-2,4% du côté des femmes et -13,9% du côté des hommes). La région de l'Outaouais présente les plus fortes variations, tant du côté féminin (+32,0%) que du côté masculin (+20,5%). La population active féminine progresse également de façon importante dans les régions de Laval (+31,3%) et du Centre-du-Québec (+29,1%), tandis que l'augmentation est plus modeste dans les régions de l'Abitibi-Témiscamingue (+7,2%) et du Saguenay-Lac-Saint-Jean (+6,8%). Chez les hommes, 7 régions administratives sur 16 accusent une baisse de leur population active; les régions de l'Abitibi-Témiscamingue (-7,5%) et du Saguenay-Lac-Saint-Jean (-6,8%) sont les plus affectées après le regroupement «Côte-Nord et Nord-du-Québec» (-13,9%). Malgré ce rattrapage de la part des femmes, celles-ci demeurent minoritaires dans la population active de toutes les régions; la région de Laval fait toutefois exception en présentant une égalité des sexes à ce chapitre. C'est donc dans cette région que les femmes sont les plus présentes (50,0%), alors qu'au Saguenay-Lac-Saint-Jean, elles le sont le moins (44,6%).

Le vieillissement de la population affecte la population active. En effet, durant la période 2000-2008, toutes les régions administratives du Québec montrent un accroissement du nombre de personnes âgées de 55 ans et plus. Ce groupe affiche la plus importante variation (+72,5%) durant la période étudiée. Il est possible d'observer une hausse de plus de 100% dans les régions de la Gaspésie-Îles-de-la-Madeleine (+102,6%), de Lanaudière (+114,2%) et du Bas-Saint-Laurent (+148,5%). Les deux régions présentant les plus modestes augmentations sur ce plan sont le Saguenay-Lac-Saint-Jean (+40,8%) et le regroupement «Côte-Nord et Nord-du-Québec» (+51,8%). Quant à la population active âgée de 45-54 ans, elle croît dans toutes les régions administratives; les taux oscillent entre 11,3% et 42,3%. Pour ce qui est de la population active des 25-44 ans, 11 régions sur 16 subissent une baisse; cela se traduit par une diminution de la population active dans l'ensemble du Québec, la seule observée sur le plan

des groupes d'âge. Les réductions les plus importantes sont notées dans le regroupement «Côte-Nord et Nord-du-Québec» (–24,5 %) et dans la région de la Gaspésie–Îles-de-la-Madeleine (–23,5%). À l'inverse, en Outaouais, une très forte progression de la population active est constatée pour ce groupe d'âge (+16,5%). Finalement, la variation de la population active de 15-24 ans dans les différentes régions est très hétérogène. Certaines régions affichent des hausses substantielles, notamment les régions de Lanaudière (+49,6 %) et de l'Outaouais (+29,9 %), alors que d'autres, comme le regroupement «Côte-Nord et Nord-du-Québec» (–30,7 %) et le Centre-du-Québec (–15,2 %), essuient de fortes baisses.

La population active comprend essentiellement des personnes âgées entre 25 et 54 ans. Dans toutes les régions, ce groupe d'âge représente près de 70 % de la population active. En effet, une bonne partie des autres groupes d'âge sont inactifs en raison de la poursuite des études (chez les 15-24 ans) et de la retraite (chez les 55 ans et plus).

### 5.3 Population active selon la région administrative, Québec, 2000-2008

	Ensemble du Québec	Gaspésie- Îles-de-la- Madeleine	Bas-Saint- Laurent	Capitale- Nationale	Chaudière- Appalaches	Estrie	Centre-du- Québec	Montréal	Montréal
	k								
2000	3 717,5	41,8	90,3	320,5	198,6	147,5	109,2	702,1	923,1
2001	3 771,1	40,6	98,1	331,2	202,7	146,4	109,1	698,0	959,4
2002	3 907,7	42,9	92,0	348,9	212,0	152,9	113,8	739,8	983,7
2003	3 992,8	42,7	97,6	353,4	217,2	158,5	118,0	739,0	1 011,1
2004	4 024,1	41,2	103,6	353,0	219,9	155,3	119,8	739,8	1 011,1
2005	4 052,7	40,7	98,8	367,9	220,4	155,8	122,7	730,7	1 031,1
2006	4 094,2	40,9	101,0	365,2	219,8	159,2	124,2	750,6	1 045,5
2007	4 150,1	42,3	99,2	372,0	219,8	160,7	124,8	755,5	1 038,6
2008	4 184,9	44,0	102,9	375,2	217,6	158,1	125,2	768,6	1 046,9
Variation 2000-2008 (%)	12,6	5,3	14,0	17,1	9,6	7,2	14,7	9,5	13,4

Source : Statistique Canada, Enquête sur la population active.

Traitement : Institut de la statistique du Québec.

#### 5.3 A Variation de la population active entre 2000 et 2008 selon la région administrative

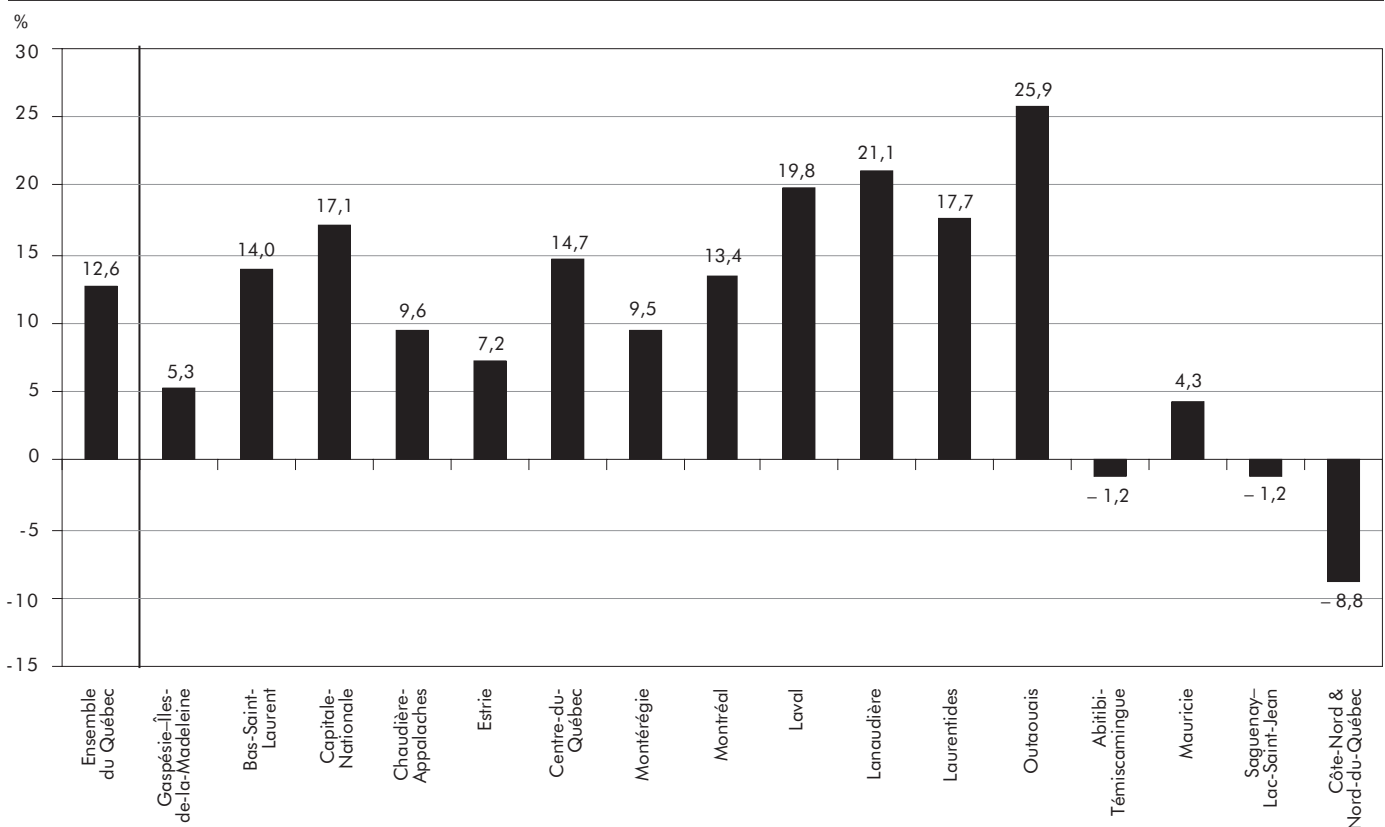

Laval	Lanaudière	Laurentides	Outaouais	Abitibi- Témiscamingue	Mauricie	Saguenay- Lac-Saint- Jean	Côte-Nord & Nord-du- Québec	
k								
181,8	196,1	246,3	167,5	74,8	122,1	135,8	60,0	2000
183,2	195,1	248,6	171,9	71,5	122,0	135,2	58,0	2001
191,0	213,5	252,1	173,0	71,5	126,2	133,6	60,8	2002
194,7	220,9	261,4	182,2	72,4	129,4	136,7	57,5	2003
196,8	224,2	276,1	185,0	73,7	126,1	137,9	60,8	2004
197,4	228,8	273,4	192,6	71,2	129,0	134,2	58,1	2005
200,8	227,4	270,5	197,7	73,8	123,6	137,7	56,2	2006
214,0	236,0	291,7	200,2	73,7	128,7	139,3	53,8	2007
217,8	237,4	290,0	210,8	73,9	127,4	134,2	54,7	2008
								Variation
19,8	21,1	17,7	25,9	-1,2	4,3	-1,2	-8,8	2000-2008 (%)

### 5.3 B Répartition de la population active selon la région administrative, 2000 et 2008

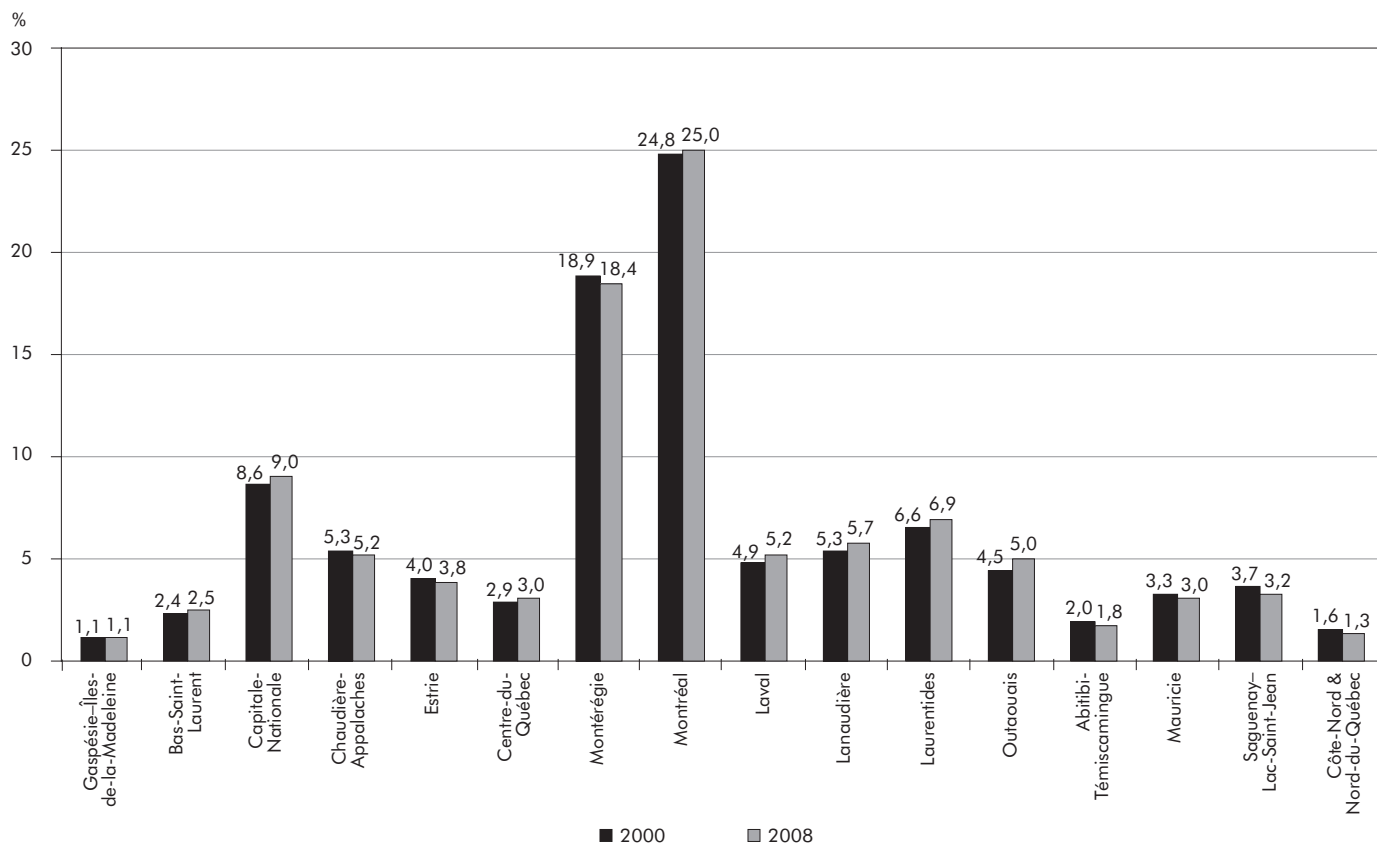

**5.4 Population active selon le sexe et la région administrative, Québec, 2000-2008**

	Ensemble du Québec	Gaspésie- Îles-de-la- Madeleine	Bas-Saint- Laurent	Capitale- Nationale	Chaudière- Appalaches	Estrie	Centre-du- Québec	Montréal	Montréal
	k								
<b>2000</b>									
Femmes	1 679,7	19,4	39,5	145,3	83,3	64,7	46,1	320,5	433,7
Hommes	2 037,8	22,4	50,7	175,2	115,3	82,7	63,1	381,6	489,4
<b>2001</b>									
Femmes	1 710,5	18,9	45,2	158,4	89,7	67,1	46,5	317,2	433,6
Hommes	2 060,6	21,7	52,9	172,8	113,0	79,2	62,6	380,8	525,8
<b>2002</b>									
Femmes	1 782,2	20,6	42,1	163,7	90,3	69,7	50,2	334,1	457,6
Hommes	2 125,5	22,3	49,8	185,2	121,8	83,2	63,7	405,7	526,1
<b>2003</b>									
Femmes	1 846,1	20,0	44,2	167,6	95,9	74,0	51,6	347,1	469,8
Hommes	2 146,7	22,7	53,4	185,8	121,3	84,5	66,5	391,9	541,3
<b>2004</b>									
Femmes	1 865,3	19,3	47,6	163,9	98,0	70,2	51,0	354,9	464,7
Hommes	2 158,8	21,9	56,0	189,1	121,9	85,1	68,8	384,9	546,4
<b>2005</b>									
Femmes	1 884,2	20,2	45,7	178,4	96,3	72,6	55,4	336,0	483,5
Hommes	2 168,5	20,5	53,1	189,5	124,1	83,1	67,4	394,7	547,6
<b>2006</b>									
Femmes	1 909,9	19,8	46,6	174,3	100,9	72,2	57,3	345,5	489,3
Hommes	2 184,3	21,1	54,4	190,9	118,9	87,0	67,0	405,1	556,2
<b>2007</b>									
Femmes	1 959,0	20,8	45,9	179,9	101,1	76,4	60,2	354,6	494,2
Hommes	2 191,1	21,5	53,2	192,1	118,8	84,3	64,6	400,8	544,3
<b>2008</b>									
Femmes	1 979,9	21,9	48,2	185,0	102,7	75,8	59,5	364,4	488,2
Hommes	2 205,0	22,1	54,8	190,2	114,9	82,3	65,7	404,2	558,7
<b>Variation 2000-2008 (%)</b>									
Femmes	17,9	12,9	22,0	27,3	23,3	17,2	29,1	13,7	12,6
Hommes	8,2	-1,3	8,1	8,6	-0,3	-0,5	4,1	5,9	14,2

Laval	Lanaudière	Laurentides	Outaouais	Abitibi- Témiscamingue	Mauricie	Saguenay- Lac-Saint- Jean	Côte-Nord & Nord-du- Québec	
k								
								<b>2000</b>
83,0	89,9	110,4	77,4	32,0	53,0	56,0	25,4	Femmes
98,8	106,2	135,9	90,1	42,8	69,0	79,8	34,6	Hommes
								<b>2001</b>
87,2	87,0	112,9	79,1	31,9	52,0	57,5	26,0	Femmes
96,0	108,1	135,7	92,8	39,6	70,0	77,7	32,0	Hommes
								<b>2002</b>
90,8	98,0	114,3	79,7	31,2	56,7	55,9	27,3	Femmes
100,1	115,5	137,8	93,2	40,3	69,5	77,7	33,5	Hommes
								<b>2003</b>
93,9	100,8	121,6	86,1	32,1	57,1	59,0	25,3	Femmes
100,8	120,1	139,8	96,1	40,3	72,3	77,7	32,2	Hommes
								<b>2004</b>
92,0	105,1	129,6	88,7	33,3	58,5	60,6	28,1	Femmes
104,9	119,1	146,5	96,4	40,4	67,6	77,3	32,7	Hommes
								<b>2005</b>
92,7	105,5	126,4	94,2	32,0	60,0	59,8	25,5	Femmes
104,7	123,3	147,0	98,4	39,2	68,9	74,4	32,6	Hommes
								<b>2006</b>
93,6	110,6	127,3	96,9	33,2	57,3	59,8	25,3	Femmes
107,2	116,8	143,2	100,8	40,6	66,2	77,9	30,9	Hommes
								<b>2007</b>
101,1	111,3	137,6	97,2	32,4	59,9	62,9	23,3	Femmes
112,9	124,7	154,0	103,0	41,3	68,7	76,4	30,5	Hommes
								<b>2008</b>
109,0	110,9	132,3	102,2	34,3	60,8	59,8	24,8	Femmes
108,9	126,5	157,7	108,6	39,6	66,6	74,4	29,8	Hommes
								<b>Variation 2000-2008 (%)</b>
31,3	23,4	19,8	32,0	7,2	14,7	6,8	-2,4	Femmes
10,2	19,1	16,0	20,5	-7,5	-3,5	-6,8	-13,9	Hommes

**5.4 Population active selon le sexe et la région administrative, Québec, 2000-2008 (suite)**

	Ensemble du Québec	Gaspésie- Îles-de-la- Madeleine	Bas-Saint- Laurent	Capitale- Nationale	Chaudière- Appalaches	Estrie	Centre-du- Québec	Montréal	Montréal
	%								
<b>2000</b>									
Femmes	45,2	46,4	43,8	45,3	41,9	43,9	42,2	45,6	47,0
Hommes	54,8	53,6	56,2	54,7	58,1	56,1	57,8	54,4	53,0
<b>2001</b>									
Femmes	45,4	46,6	46,1	47,8	44,3	45,9	42,6	45,4	45,2
Hommes	54,6	53,4	53,9	52,2	55,7	54,1	57,4	54,6	54,8
<b>2002</b>									
Femmes	45,6	48,0	45,8	46,9	42,6	45,6	44,1	45,2	46,5
Hommes	54,4	52,0	54,2	53,1	57,4	54,4	55,9	54,8	53,5
<b>2003</b>									
Femmes	46,2	46,8	45,3	47,4	44,2	46,7	43,7	47,0	46,5
Hommes	53,8	53,2	54,7	52,6	55,8	53,3	56,3	53,0	53,5
<b>2004</b>									
Femmes	46,4	46,8	45,9	46,4	44,6	45,2	42,6	48,0	46,0
Hommes	53,6	53,2	54,1	53,6	55,4	54,8	57,4	52,0	54,0
<b>2005</b>									
Femmes	46,5	49,6	46,3	48,5	43,7	46,6	45,1	46,0	46,9
Hommes	53,5	50,4	53,7	51,5	56,3	53,4	54,9	54,0	53,1
<b>2006</b>									
Femmes	46,6	48,4	46,1	47,7	45,9	45,4	46,1	46,0	46,8
Hommes	53,4	51,6	53,9	52,3	54,1	54,6	53,9	54,0	53,2
<b>2007</b>									
Femmes	47,2	49,2	46,3	48,4	46,0	47,5	48,2	46,9	47,6
Hommes	52,8	50,8	53,7	51,6	54,0	52,5	51,8	53,1	52,4
<b>2008</b>									
Femmes	47,3	49,8	46,8	49,3	47,2	47,9	47,5	47,4	46,6
Hommes	52,7	50,2	53,2	50,7	52,8	52,1	52,5	52,6	53,4

Source : Statistique Canada, *Enquête sur la population active*.

Traitement : Institut de la statistique du Québec.

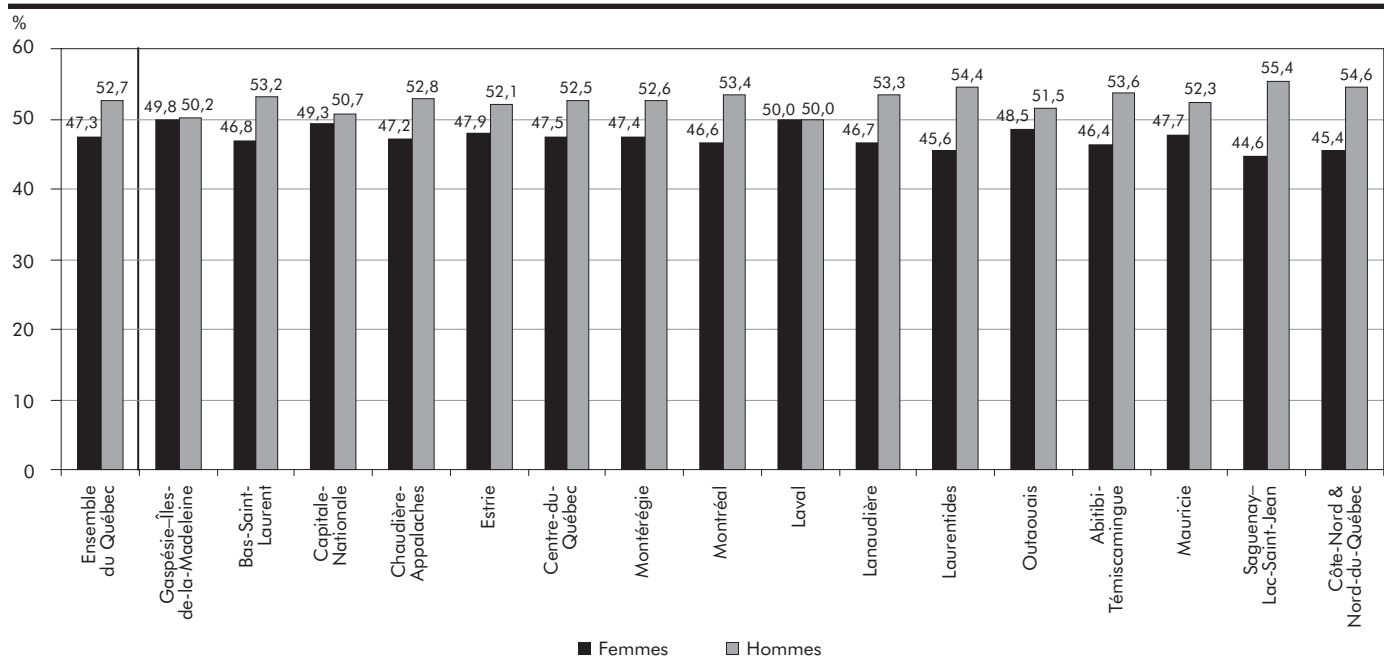
**5.4 A Répartition de la population active selon le sexe et la région administrative, 2008**

Laval	Lanaudière	Laurentides	Outaouais	Abitibi- Témiscamingue	Mauricie	Saguenay- Lac-Saint- Jean	Côte-Nord & Nord-du- Québec	
%								
45,7	45,8	44,8	46,2	42,8	43,4	41,2	42,3	<b>2000</b> Femmes
54,3	54,2	55,2	53,8	57,2	56,6	58,8	57,7	Hommes
47,6	44,6	45,4	46,0	44,6	42,6	42,5	44,8	<b>2001</b> Femmes
52,4	55,4	54,6	54,0	55,4	57,4	57,5	55,2	Hommes
47,6	45,9	45,3	46,1	43,6	44,9	41,8	44,9	<b>2002</b> Femmes
52,4	54,1	54,7	53,9	56,4	55,1	58,2	55,1	Hommes
48,2	45,6	46,5	47,3	44,3	44,1	43,2	44,0	<b>2003</b> Femmes
51,8	54,4	53,5	52,7	55,7	55,9	56,8	56,0	Hommes
46,7	46,9	46,9	47,9	45,2	46,4	43,9	46,2	<b>2004</b> Femmes
53,3	53,1	53,1	52,1	54,8	53,6	56,1	53,8	Hommes
47,0	46,1	46,2	48,9	44,9	46,5	44,6	43,9	<b>2005</b> Femmes
53,0	53,9	53,8	51,1	55,1	53,5	55,4	56,1	Hommes
46,6	48,6	47,1	49,0	45,0	46,4	43,4	45,0	<b>2006</b> Femmes
53,4	51,4	52,9	51,0	55,0	53,6	56,6	55,0	Hommes
47,2	47,2	47,2	48,6	44,0	46,6	45,2	43,3	<b>2007</b> Femmes
52,8	52,8	52,8	51,4	56,0	53,4	54,8	56,7	Hommes
50,0	46,7	45,6	48,5	46,4	47,7	44,6	45,4	<b>2008</b> Femmes
50,0	53,3	54,4	51,5	53,6	52,3	55,4	54,6	Hommes

**5.5 Population active selon le groupe d'âge et la région administrative, Québec, 2000-2008**

	Ensemble du Québec	Gaspésie- Îles-de-la- Madeleine	Bas-Saint- Laurent	Capitale- Nationale	Chaudière- Appalaches	Estrie	Centre-du- Québec	Montréal	Montréal
	k								
<b>2000</b>									
15-24 ans	594,5	5,1	12,3	54,2	34,1	24,3	21,0	115,7	143,7
25-44 ans	1 906,2	21,7	47,5	167,1	104,1	70,3	51,1	351,5	484,2
45-54 ans	864,3	11,1	23,7	72,3	43,2	38,7	25,7	167,0	196,2
55 ans et plus	352,5	3,9	6,8	26,9	17,1	14,2	11,4	67,9	99,0
<b>2001</b>									
15-24 ans	607,3	4,3	13,9	56,8	33,4	23,3	20,3	113,0	152,4
25-44 ans	1 896,4	20,4	50,6	160,4	101,3	68,0	50,9	352,9	506,9
45-54 ans	897,8	12,3	23,3	84,4	49,0	37,5	25,1	166,4	203,5
55 ans et plus	369,6	3,6	10,4	29,6	19,0	17,5	12,8	65,6	96,5
<b>2002</b>									
15-24 ans	640,3	5,3	15,3	62,8	37,5	27,5	22,7	116,2	155,2
25-44 ans	1 915,2	20,5	40,1	161,5	102,2	70,2	53,3	366,0	507,5
45-54 ans	939,0	12,5	27,3	86,9	49,9	36,7	25,7	186,9	212,8
55 ans et plus	413,2	4,6	9,2	37,8	22,5	18,5	12,1	70,7	108,1
<b>2003</b>									
15-24 ans	655,0	5,5	15,6	60,1	38,0	28,1	21,0	123,2	169,3
25-44 ans	1 907,6	19,7	43,7	154,8	100,6	77,0	55,2	344,4	509,9
45-54 ans	966,4	12,8	27,6	99,5	53,5	36,6	26,2	175,2	214,1
55 ans et plus	463,8	4,8	10,7	38,9	25,0	16,8	15,6	96,3	117,8
<b>2004</b>									
15-24 ans	643,8	4,8	14,7	57,2	39,1	26,7	20,9	118,6	156,9
25-44 ans	1 903,8	16,9	45,2	154,8	93,9	70,4	58,1	355,2	512,2
45-54 ans	982,2	13,6	29,2	99,8	60,4	40,4	26,8	170,0	219,0
55 ans et plus	494,3	5,9	14,4	41,2	26,4	17,9	14,1	95,9	122,9
<b>2005</b>									
15-24 ans	629,4	4,8	15,6	58,2	38,5	24,4	18,0	112,2	152,7
25-44 ans	1 889,0	17,9	40,8	169,7	100,8	67,8	59,3	328,4	512,9
45-54 ans	1 016,4	11,7	30,2	96,0	55,4	39,5	30,9	183,5	231,8
55 ans et plus	517,9	6,2	12,2	43,9	25,7	24,0	14,5	106,5	133,7
<b>2006</b>									
15-24 ans	629,0	5,3	14,2	59,6	34,8	28,5	18,4	110,7	155,8
25-44 ans	1 885,7	17,4	42,2	153,8	98,0	63,6	59,6	351,1	516,7
45-54 ans	1 032,4	11,3	31,2	97,3	59,4	45,0	31,1	184,9	229,5
55 ans et plus	547,1	7,0	13,5	54,5	27,5	22,1	15,1	103,9	143,7
<b>2007</b>									
15-24 ans	635,5	4,4	15,7	59,9	38,5	26,3	20,0	111,0	159,4
25-44 ans	1 881,4	17,1	37,1	153,5	94,8	68,1	61,5	354,1	489,8
45-54 ans	1 052,0	14,1	30,5	103,3	55,6	39,9	28,2	189,7	238,9
55 ans et plus	581,2	6,8	15,9	55,4	30,8	26,4	15,1	100,6	150,5
<b>2008</b>									
15-24 ans	649,1	4,8	15,3	58,2	34,0	26,7	17,8	126,0	154,0
25-44 ans	1 864,6	16,6	38,9	167,8	95,6	64,7	52,6	339,5	501,9
45-54 ans	1 063,1	14,7	31,8	96,4	59,3	43,4	33,6	185,9	234,5
55 ans et plus	608,1	7,9	16,9	52,7	28,8	23,4	21,2	117,3	156,5
<b>Variation 2000-2008 (%)</b>									
15-24 ans	9,2	-5,9	24,4	7,4	-0,3	9,9	-15,2	8,9	7,2
25-44 ans	-2,2	-23,5	-18,1	0,4	-8,2	-8,0	2,9	-3,4	3,7
45-54 ans	23,0	32,4	34,2	33,3	37,3	12,1	30,7	11,3	19,5
55 ans et plus	72,5	102,6	148,5	95,9	68,4	64,8	86,0	72,8	58,1

Laval	Lanaudière	Laurentides	Outaouais	Abitibi- Témiscamingue	Mauricie	Saguenay- Lac-Saint- Jean	Côte-Nord & Nord-du- Québec	
k								
								<b>2000</b>
29,7	27,4	36,7	26,8	12,7	18,1	23,6	8,8	15-24 ans
88,6	107,4	127,2	85,9	39,8	64,6	63,5	31,9	25-44 ans
45,4	46,4	58,1	39,7	16,7	29,9	36,2	13,8	45-54 ans
18,1	14,8	24,2	15,0	5,7	9,4	12,5	5,6	55 ans et plus
								<b>2001</b>
28,9	28,9	38,0	29,4	11,4	21,3	23,0	9,0	15-24 ans
90,0	100,9	127,2	86,0	37,1	54,4	59,4	29,7	25-44 ans
42,4	47,3	60,6	42,0	16,6	34,9	39,2	13,4	45-54 ans
21,9	18,0	22,8	14,5	6,3	11,5	13,7	5,8	55 ans et plus
								<b>2002</b>
30,2	35,1	40,5	27,5	12,3	20,6	23,1	8,5	15-24 ans
92,5	102,4	127,0	84,1	36,6	56,2	63,9	31,0	25-44 ans
42,1	56,4	59,7	41,5	16,9	35,4	33,7	14,6	45-54 ans
26,0	19,7	24,9	19,8	5,7	14,0	12,9	6,7	55 ans et plus
								<b>2003</b>
32,2	31,5	37,8	31,1	10,1	21,1	23,7	6,7	15-24 ans
95,0	102,1	131,5	87,4	36,4	59,6	60,8	29,6	25-44 ans
45,6	58,9	63,2	45,4	18,9	34,8	39,0	14,9	45-54 ans
22,0	28,4	28,9	18,2	7,0	13,9	13,2	6,2	55 ans et plus
								<b>2004</b>
34,3	38,5	39,7	28,7	11,1	19,8	23,5	9,4	15-24 ans
93,0	101,7	134,9	88,3	32,9	56,3	59,1	31,0	25-44 ans
42,5	57,9	66,9	46,2	21,4	34,6	39,4	14,0	45-54 ans
27,1	26,1	34,6	21,9	8,2	15,4	15,9	6,4	55 ans et plus
								<b>2005</b>
37,7	36,5	40,9	32,0	8,8	20,4	20,9	7,6	15-24 ans
89,8	108,1	129,6	89,6	36,4	53,3	57,7	26,7	25-44 ans
48,3	56,1	69,1	49,8	18,2	40,1	38,6	17,1	45-54 ans
21,5	28,2	33,7	21,3	7,7	15,1	16,9	6,6	55 ans et plus
								<b>2006</b>
30,7	39,2	42,8	30,3	10,1	18,9	22,5	7,4	15-24 ans
92,8	101,5	122,7	96,4	34,7	52,0	59,1	24,1	25-44 ans
49,3	60,7	72,8	48,8	20,1	35,2	38,1	17,8	45-54 ans
28,1	26,1	32,2	22,2	8,9	17,4	17,9	6,9	55 ans et plus
								<b>2007</b>
33,4	33,0	43,0	30,1	11,6	21,0	21,0	7,3	15-24 ans
95,7	108,9	136,6	96,0	31,4	54,6	60,2	21,9	25-44 ans
58,3	58,4	73,7	48,6	21,0	37,2	39,1	15,4	45-54 ans
26,6	35,6	38,4	25,5	9,6	15,8	19,1	9,2	55 ans et plus
								<b>2008</b>
36,2	41,0	42,9	34,8	11,2	19,6	20,6	6,1	15-24 ans
88,7	104,8	125,6	100,1	33,9	54,7	55,0	24,1	25-44 ans
64,6	60,0	76,7	50,7	20,0	34,8	41,0	15,9	45-54 ans
28,4	31,7	44,9	25,2	8,9	18,3	17,6	8,5	55 ans et plus
								<b>Variation 2000-2008 (%)</b>
21,9	49,6	16,9	29,9	-11,8	8,3	-12,7	-30,7	15-24 ans
0,1	-2,4	-1,3	16,5	-14,8	-15,3	-13,4	-24,5	25-44 ans
42,3	29,3	32,0	27,7	19,8	16,4	13,3	15,2	45-54 ans
56,9	114,2	85,5	68,0	56,1	94,7	40,8	51,8	55 ans et plus

**5.5 Population active selon le groupe d'âge et la région administrative, Québec, 2000-2008 (suite)**

	Ensemble du Québec	Gaspésie- Îles-de-la- Madeleine	Bas-Saint- Laurent	Capitale- Nationale	Chaudière- Appalaches	Estrie	Centre-du- Québec	Montréal	Montréal
	%								
<b>2000</b>									
15-24 ans	16,0	12,2	13,6	16,9	17,2	16,5	19,2	16,5	15,6
25-44 ans	51,3	51,9	52,6	52,1	52,4	47,7	46,8	50,1	52,5
45-54 ans	23,2	26,6	26,2	22,6	21,8	26,2	23,5	23,8	21,3
55 ans et plus	9,5	9,3	7,5	8,4	8,6	9,6	10,4	9,7	10,7
<b>2001</b>									
15-24 ans	16,1	10,6	14,2	17,1	16,5	15,9	18,6	16,2	15,9
25-44 ans	50,3	50,2	51,5	48,4	50,0	46,5	46,7	50,6	52,8
45-54 ans	23,8	30,3	23,7	25,5	24,2	25,6	23,0	23,8	21,2
55 ans et plus	9,8	8,9	10,6	8,9	9,4	12,0	11,7	9,4	10,1
<b>2002</b>									
15-24 ans	16,4	12,4	16,6	18,0	17,7	18,0	19,9	15,7	15,8
25-44 ans	49,0	47,8	43,6	46,3	48,2	45,9	46,8	49,5	51,6
45-54 ans	24,0	29,1	29,7	24,9	23,5	24,0	22,6	25,3	21,6
55 ans et plus	10,6	10,7	10,0	10,8	10,6	12,1	10,6	9,6	11,0
<b>2003</b>									
15-24 ans	16,4	12,9	16,0	17,0	17,5	17,7	17,8	16,7	16,7
25-44 ans	47,8	46,0	44,8	43,8	46,3	48,6	46,8	46,6	50,4
45-54 ans	24,2	29,9	28,3	28,2	24,6	23,1	22,2	23,7	21,2
55 ans et plus	11,6	11,2	11,0	11,0	11,5	10,6	13,2	13,0	11,7
<b>2004</b>									
15-24 ans	16,0	11,7	14,2	16,2	17,8	17,2	17,4	16,0	15,5
25-44 ans	47,3	41,0	43,7	43,9	42,7	45,3	48,5	48,0	50,7
45-54 ans	24,4	33,0	28,2	28,3	27,5	26,0	22,4	23,0	21,7
55 ans et plus	12,3	14,3	13,9	11,7	12,0	11,5	11,8	13,0	12,2
<b>2005</b>									
15-24 ans	15,5	11,8	15,8	15,8	17,5	15,7	14,7	15,4	14,8
25-44 ans	46,6	44,1	41,3	46,1	45,7	43,5	48,3	44,9	49,7
45-54 ans	25,1	28,8	30,6	26,1	25,1	25,4	25,2	25,1	22,5
55 ans et plus	12,8	15,3	12,3	11,9	11,7	15,4	11,8	14,6	13,0
<b>2006</b>									
15-24 ans	15,4	12,9	14,0	16,3	15,8	17,9	14,8	14,7	14,9
25-44 ans	46,1	42,4	41,7	42,1	44,6	39,9	48,0	46,8	49,4
45-54 ans	25,2	27,6	30,9	26,6	27,0	28,3	25,0	24,6	21,9
55 ans et plus	13,4	17,1	13,4	14,9	12,5	13,9	12,2	13,8	13,7
<b>2007</b>									
15-24 ans	15,3	10,4	15,8	16,1	17,5	16,4	16,0	14,7	15,3
25-44 ans	45,3	40,3	37,4	41,3	43,1	42,4	49,3	46,9	47,2
45-54 ans	25,3	33,3	30,7	27,8	25,3	24,8	22,6	25,1	23,0
55 ans et plus	14,0	16,0	16,0	14,9	14,0	16,4	12,1	13,3	14,5
<b>2008</b>									
15-24 ans	15,5	10,9	14,9	15,5	15,6	16,9	14,2	16,4	14,7
25-44 ans	44,6	37,7	37,8	44,7	43,9	40,9	42,0	44,2	47,9
45-54 ans	25,4	33,4	30,9	25,7	27,2	27,4	26,8	24,2	22,4
55 ans et plus	14,5	18,0	16,4	14,0	13,2	14,8	16,9	15,3	14,9

Source : Statistique Canada, *Enquête sur la population active*.

Traitement : Institut de la statistique du Québec.

Laval	Lanaudière	Laurentides	Outaouais	Abitibi- Témiscamingue	Mauricie	Saguenay- Lac-Saint- Jean	Côte-Nord & Nord-du- Québec	
%								
								<b>2000</b>
16,3	14,0	14,9	16,0	17,0	14,8	17,4	14,6	15-24 ans
48,7	54,8	51,7	51,3	53,1	53,0	46,8	53,1	25-44 ans
25,0	23,7	23,6	23,7	22,3	24,5	26,7	23,0	45-54 ans
10,0	7,6	9,8	9,0	7,6	7,7	9,2	9,3	55 ans et plus
								<b>2001</b>
15,8	14,8	15,3	17,1	16,0	17,4	17,0	15,5	15-24 ans
49,1	51,7	51,2	50,0	52,0	44,6	43,9	51,3	25-44 ans
23,1	24,2	24,4	24,4	23,2	28,6	29,0	23,1	45-54 ans
12,0	9,2	9,2	8,4	8,8	9,4	10,1	10,0	55 ans et plus
								<b>2002</b>
15,8	16,4	16,1	15,9	17,2	16,3	17,3	14,0	15-24 ans
48,5	47,9	50,4	48,6	51,2	44,5	47,8	51,0	25-44 ans
22,1	26,4	23,7	24,0	23,6	28,1	25,2	24,0	45-54 ans
13,6	9,2	9,9	11,5	8,0	11,1	9,7	11,0	55 ans et plus
								<b>2003</b>
16,5	14,3	14,5	17,1	14,0	16,3	17,3	11,7	15-24 ans
48,8	46,2	50,3	48,0	50,3	46,1	44,5	51,6	25-44 ans
23,4	26,7	24,2	24,9	26,1	26,9	28,5	26,0	45-54 ans
11,3	12,9	11,1	10,0	9,7	10,7	9,7	10,8	55 ans et plus
								<b>2004</b>
17,4	17,2	14,4	15,5	15,1	15,7	17,0	15,5	15-24 ans
47,2	45,4	48,9	47,7	44,7	44,6	42,9	51,0	25-44 ans
21,6	25,8	24,2	25,0	29,1	27,4	28,6	23,0	45-54 ans
13,8	11,6	12,5	11,8	11,1	12,2	11,5	10,5	55 ans et plus
								<b>2005</b>
19,1	15,9	15,0	16,6	12,4	15,8	15,6	13,1	15-24 ans
45,5	47,2	47,4	46,5	51,2	41,3	43,0	46,0	25-44 ans
24,5	24,5	25,3	25,8	25,6	31,1	28,8	29,5	45-54 ans
10,9	12,3	12,3	11,1	10,8	11,7	12,6	11,4	55 ans et plus
								<b>2006</b>
15,3	17,2	15,8	15,3	13,7	15,3	16,4	13,2	15-24 ans
46,2	44,6	45,4	48,8	47,0	42,1	43,0	42,9	25-44 ans
24,5	26,7	26,9	24,7	27,2	28,5	27,7	31,7	45-54 ans
14,0	11,5	11,9	11,2	12,1	14,1	13,0	12,3	55 ans et plus
								<b>2007</b>
15,6	14,0	14,7	15,0	15,8	16,3	15,1	13,6	15-24 ans
44,7	46,2	46,8	48,0	42,7	42,5	43,2	40,7	25-44 ans
27,2	24,8	25,3	24,3	28,5	28,9	28,0	28,6	45-54 ans
12,4	15,1	13,2	12,7	13,0	12,3	13,7	17,1	55 ans et plus
								<b>2008</b>
16,6	17,3	14,8	16,5	15,1	15,4	15,4	11,2	15-24 ans
40,7	44,1	43,3	47,5	45,8	42,9	41,0	44,1	25-44 ans
29,6	25,3	26,4	24,1	27,0	27,3	30,6	29,1	45-54 ans
13,0	13,3	15,5	12,0	12,0	14,4	13,1	15,6	55 ans et plus

## 5.3 Emploi

### Emploi (tableau 5.6)

En 2008, 9 des 16 régions administratives connaissent de faibles variations de l'emploi (une perte ou un gain de moins de 1 500 emplois). La région de l'Outaouais affiche toutefois une création d'emplois vigoureuse, avec 11 900 nouveaux emplois, ce qui représente une hausse de 6,3%. D'autre part, malgré la hausse de l'emploi plus modérée dans les régions de la Montérégie (+1,2%) et de Montréal (+0,7%), la contribution de celles-ci en nombre à la création d'emplois est importante; il s'y ajoute respectivement 8 500 et 6 200 nouveaux emplois. Les régions du Bas-Saint-Laurent (+3,9%) et de la Capitale-Nationale (+1,2%) ne sont pas en reste avec l'ajout de 3 500 et 4 400 emplois respectivement. Par contre, deux régions subissent de fortes pertes à ce chapitre: la région des Laurentides (-0,9%) perd 2 500 emplois, et celle du Saguenay-Lac-Saint-Jean (-3,1%), 3 900.

Au cours de la période 2000-2008, 15 des 16 régions du Québec marquent des points pour ce qui est de l'emploi (entre +0,9% et +28,2%). Seul le regroupement «Côte-Nord et Nord-du-Québec» affiche un résultat négatif avec une chute de 9,0%. Dans la région de l'Outaouais, la progression est considérable avec la création de 43 900 emplois (+28,2%) durant la période à l'étude. Les régions de la Capitale-Nationale (+22,4%) et de Lanaudière (+21,2%) présentent également une croissance importante, tout comme celles de Laval (+19,7%), des Laurentides (+18,0%), du Bas-Saint-Laurent (+16,1%), du Centre-du-Québec (+16,1%) et de Montréal (+14,6%). Dans les autres régions, bien que le nombre d'emplois augmente durant la période, la croissance est inférieure à la moyenne québécoise (+14,1%). Fait intéressant, alors que la région de l'Abitibi-Témiscamingue voit sa population active diminuer au cours de la période, le nombre d'emplois pour sa part augmente de 3,6%. Le même constat s'observe du côté de la région du Saguenay-Lac-Saint-Jean, avec une croissance du nombre d'emplois (+0,9%) plus modeste toutefois.

Au chapitre de la répartition de l'emploi entre les différentes régions, la région de Montréal accapare la plus grande proportion des emplois à l'échelle du

Québec, avec 24,6% de l'ensemble de l'emploi en 2008. On note par ailleurs quelques mouvements à ce titre au cours de la période 2000-2008. Le portrait évolue positivement pour trois régions alors que trois autres voient leur part dans l'emploi total se rétracter. La région de la Capitale-Nationale progresse de 0,6 point durant la période, celle de l'Outaouais, de 0,5 point, et la région de Lanaudière, de 0,4 point. La région de la Montérégie perd du terrain; sa part s'élève à 18,5% en 2008, alors qu'elle atteignait 19,1% en 2000. Les poids respectifs de la région du Saguenay-Lac-Saint-Jean et du regroupement «Côte-Nord et Nord-du-Québec» diminuent de 0,4 point de pourcentage. Les autres régions, quant à elles, subissent des variations se situant entre -0,2 point et +0,2 point.

### Emploi selon le sexe et le groupe d'âge (tableaux 5.7 et 5.8)

Durant la période 2000-2008, parmi les 16 régions, seul le regroupement «Côte-Nord et Nord-du-Québec» (-0,4%) subit une baisse du nombre d'emplois occupés par les femmes. La région de la Capitale-Nationale (+34,1%), l'Outaouais (+34,0%), le Centre-du-Québec (+32,3%) et Laval (+31,5%) enregistrent les plus fortes hausses de l'emploi des femmes. Du côté des hommes, le nombre d'emplois diminue dans quatre régions et reste relativement stable dans deux autres. La plus importante baisse se produit dans le regroupement «Côte-Nord et Nord-du-Québec» (-15,3%). Les régions du Saguenay-Lac-Saint-Jean (-6,3%) et de l'Abitibi-Témiscamingue (-4,8%) sont également affectées par un recul. Dans les 10 autres régions, l'emploi masculin progresse; c'est notamment le cas en Outaouais (+22,8%), dans Lanaudière (+17,7%), à Montréal (+15,5%) et dans les Laurentides (+15,4%). En ce qui concerne la proportion d'emplois féminins, la Gaspésie-Îles-de-la-Madeleine (53,0%) ainsi que Laval (50,8%) affichent une proportion majoritaire en 2008. Les proportions majoritaires du côté masculin les plus élevées se retrouvent dans la région du Saguenay-Lac-St-Jean (54,6%), dans celle des Laurentides (53,8%) et dans le regroupement «Côte-Nord et Nord-du-Québec» (53,6%).

Entre 2000 et 2008, pour les 55 ans et plus, trois régions affichent un taux de croissance supérieur à 100 % : les régions du Bas-Saint-Laurent (+ 147,5 %), de Lanaudière (+ 117,1 %) et de la Capitale-Nationale (+ 105,2 %). Dans les autres régions, la progression se situe entre 36,5 % (« Côte-Nord et Nord-du-Québec ») et 99,5 % (Laurentides). La situation est similaire chez les 45-54 ans ; dans toutes les régions, le taux de croissance de l'emploi est positif. Le portrait diffère pour le groupe des 25-44 ans puisque 12 des 16 régions encaissent des reculs ; c'est particulièrement le cas dans le regroupement « Côte-Nord et Nord-du-Québec » (– 24,3 %), dans la région de la Gaspésie–Îles-de-la-Madeleine (– 19,3 %) et dans le Bas-Saint-Laurent (– 17,3 %). La seule région à montrer une progression notable sur ce plan est l'Outaouais (+ 19,7 %). Dans le groupe des 15-24 ans, la région de Lanaudière recueille 49,4 % plus d'emplois, la région de l'Outaouais, 31,8 %, et celle du Bas-Saint-Laurent, 31,1 %. Quatre régions enregistrent des diminutions du nombre d'emplois chez les 15-24 ans, le regroupement « Côte-Nord et Nord-du-Québec » (– 24,3 %) subissant la plus importante baisse.

Sur la période, on assiste à un vieillissement du groupe des travailleurs. En effet, bien que la proportion des 55 ans et plus dans l'emploi demeure relativement faible, elle croît de façon presque systématique depuis 2000, et ce, dans toutes les régions.

### Emploi selon l'industrie (tableau 5.9)

De 2000 à 2008, l'emploi dans l'industrie des services progresse dans toutes les régions, à l'exception du regroupement « Côte-Nord et Nord-du-Québec » (– 6,1 %). Ainsi, cette industrie est tirée vers le haut grâce à d'importantes augmentations du nombre d'emplois dans les régions du Centre-du-Québec (+ 36,6 %), de l'Outaouais (+ 30,9 %), de Laval (+ 27,7 %) et de Lanaudière (+ 27,5 %). La situation dans l'industrie des biens est très différente puisque la moitié des régions administratives enregistrent des pertes d'emplois, variant de 17,9 % (Montréal) à 1,0 % (Abitibi-Témiscamingue). Certaines régions tirent tout de même leur épingle du jeu dans cette industrie avec des gains appréciables, notamment la région de la

Capitale-Nationale (+ 23,3 %) et la région du Bas-Saint-Laurent (+ 15,0 %).

En 2008, uniquement deux régions se sont illustrées au chapitre du nombre d'emplois créés dans l'industrie des biens : tout d'abord, la région de la Montérégie avec une hausse de 21 100 emplois (+ 11,5 %), puis la région de la Capitale-Nationale avec 5 500 emplois de plus (+ 11,4 %). En contrepartie, dans la région de Montréal, cette industrie enregistre une perte de 8 100 emplois (– 5,2 %). Pour ce qui est de l'industrie des services, la région de Montréal se voit bonifiée avec 14 300 emplois de plus (+ 1,8 %), et la région de l'Outaouais, avec 11 300 emplois (+ 7,1 %). Par contre, la région de la Montérégie perd 12 700 emplois (– 2,4 %), et celle des Laurentides, 7 100 emplois (– 3,4 %).

En 2008, l'industrie des services domine largement en ce qui concerne sa part dans l'emploi, surtout dans les régions de l'Outaouais (85,7 %), de la Capitale-Nationale (84,9 %), de Montréal (84,5 %), de Laval (81,7 %) et de la Gaspésie–Îles-de-la-Madeleine (80,8 %). La part de l'industrie des biens, minoritaire dans toutes les régions, varie beaucoup d'une région à l'autre. Ainsi, elle est de 36,0 % dans celle de Chaudière-Appalaches et de 35,3 % dans le Centre-du-Québec, tandis que dans les autres régions, elle oscille entre 14,3 % et 30,7 %.

### Emploi selon le régime de travail (tableau 5.10)

Entre 2000 et 2008, l'emploi à temps partiel augmente de façon plus importante que l'emploi à temps plein dans l'ensemble du Québec. Deux régions ne suivent pas cette tendance : la Gaspésie–Îles-de-la-Madeleine, dont l'emploi à temps plein croît de 13,0 % comparativement à une baisse de 9,1 % du côté du temps partiel, et la Mauricie qui présente une croissance de 8,4 % pour le temps plein et de 4,7 % pour le temps partiel. L'emploi à temps plein régresse dans deux régions au cours de la période étudiée : le regroupement « Côte-Nord et Nord-du-Québec » affiche une baisse de 9,9 %, et la région du Saguenay–Lac-Saint-Jean, une baisse beaucoup

moindre (-0,5 %). En ce qui a trait à l'emploi à temps partiel, la région de l'Outaouais connaît une croissance très forte (+ 65,4 %) de même que celle de Laval (+ 51,6 %). Outre la Gaspésie-Îles-de-la-Madeleine, l'autre région qui perd des emplois à temps partiel est le regroupement « Côte-Nord et Nord-du-Québec » avec une baisse de 3,4 %.

Depuis 10 ans, un peu plus de 8 emplois sur 10 sont à temps plein. En 2008, seulement trois régions sont sous la barre des 80 %, la région du Saguenay-Lac-Saint-Jean étant celle qui détient la plus petite proportion d'emplois à temps plein (77,2 %). La région de la Gaspésie-Îles-de-la-Madeleine, quant à elle, présente la plus forte proportion (83,5 %). Dans les autres régions, la part des emplois à temps plein dans l'emploi total varie de 79,2 % à 82,9 %.



## 5.6 Emploi selon la région administrative, Québec, 2000-2008

	Ensemble du Québec	Gaspésie- Îles-de-la- Madeleine	Bas-Saint- Laurent	Capitale- Nationale	Chaudière- Appalaches	Estrie	Centre-du- Québec	Montérégie	Montréal
	k								
2000	3 402,8	33,5	80,9	292,5	186,5	135,8	99,5	655,6	834,2
2001	3 440,2	32,5	87,3	303,4	189,5	135,5	98,4	650,4	862,7
2002	3 569,9	33,9	82,1	325,9	198,0	141,0	104,9	687,1	886,4
2003	3 628,8	35,2	87,8	327,8	203,6	146,1	107,5	682,7	895,6
2004	3 680,5	33,2	93,8	332,4	205,6	143,3	109,8	686,8	906,5
2005	3 717,3	33,4	90,4	346,5	206,2	145,5	112,8	680,0	920,3
2006	3 765,4	33,4	91,9	345,0	207,0	146,1	115,0	695,5	940,2
2007	3 851,7	35,0	90,4	353,7	206,7	149,3	116,4	709,4	950,0
2008	3 881,7	36,4	93,9	358,1	206,8	148,8	115,5	717,9	956,2
Variation 2000-2008 (%)	14,1	8,7	16,1	22,4	10,9	9,6	16,1	9,5	14,6

Source : Statistique Canada, Enquête sur la population active.

Traitement : Institut de la statistique du Québec.

### 5.6 A Variation de l'emploi entre 2000 et 2008 selon la région administrative

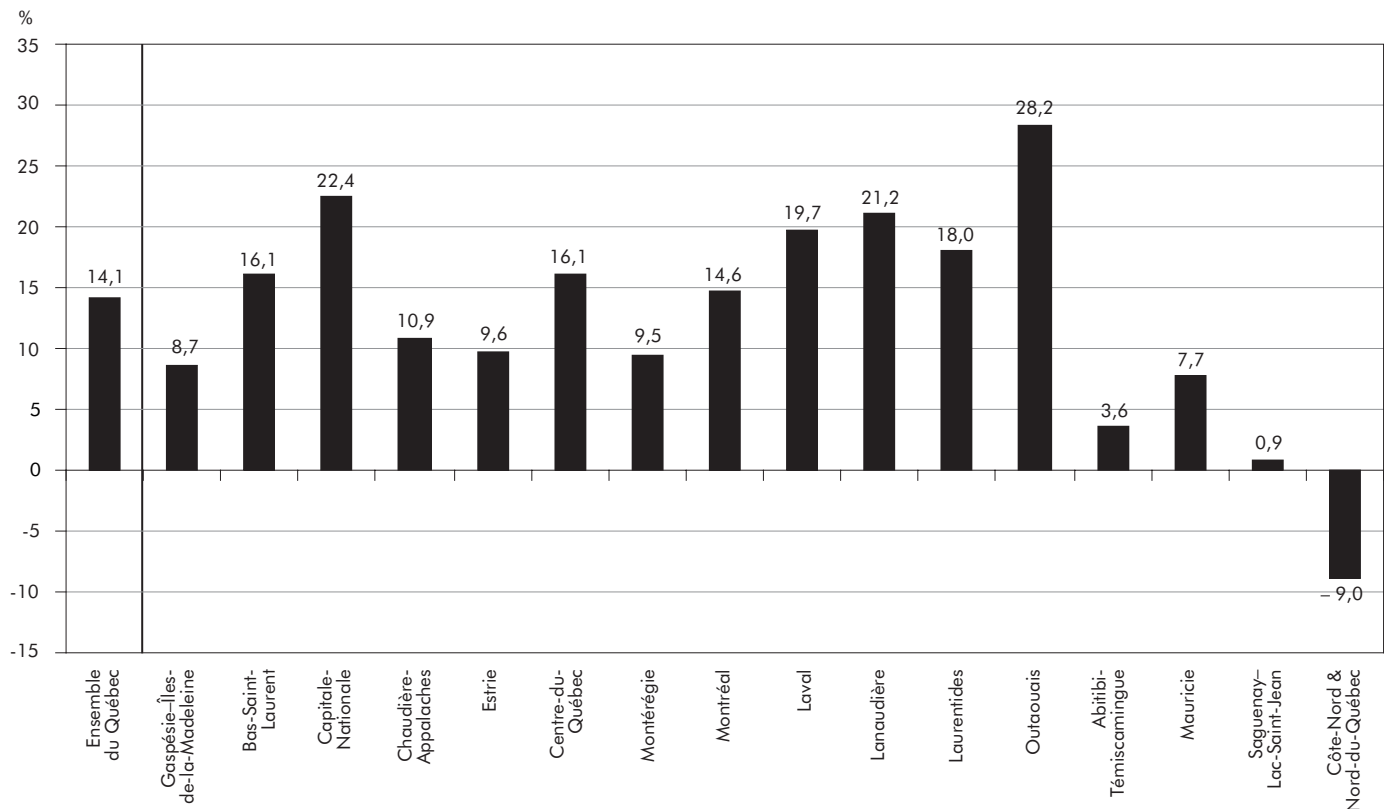

Laval	Lanaudière	Laurentides	Outaouais	Abitibi- Témiscamingue	Mauricie	Saguenay- Lac-Saint- Jean	Côte-Nord & Nord-du- Québec	
k								
169,9	181,8	227,9	155,5	65,9	108,4	121,6	53,3	2000
170,0	181,1	229,9	158,2	62,8	107,5	119,7	51,4	2001
174,8	197,0	231,3	159,5	63,6	111,8	117,4	55,4	2002
178,0	201,2	242,6	168,3	65,1	115,9	120,5	51,1	2003
180,6	207,1	257,1	171,0	65,8	112,4	121,3	53,7	2004
181,7	214,6	252,7	179,3	64,6	116,2	119,8	53,3	2005
187,5	214,4	249,2	185,9	67,0	112,6	123,1	51,6	2006
203,0	219,4	271,5	187,5	66,9	116,8	126,6	49,0	2007
203,3	220,3	269,0	199,4	68,3	116,7	122,7	48,5	2008
Variation								
19,7	21,2	18,0	28,2	3,6	7,7	0,9	-9,0	2000-2008 (%)

## 5.6 B Répartition de l'emploi selon la région administrative, 2000 et 2008

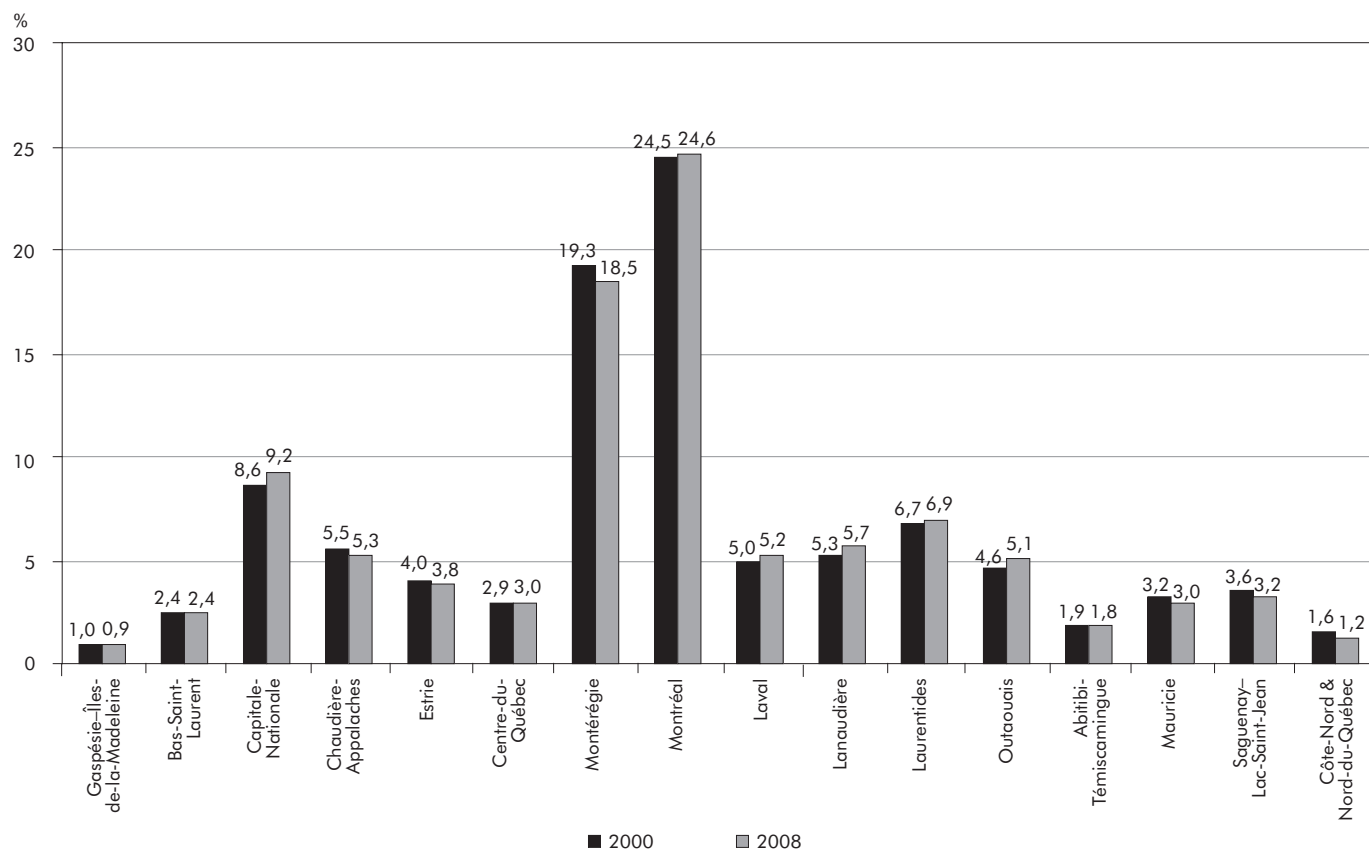

**5.7 Emploi selon le sexe et la région administrative, Québec, 2000-2008**

	Ensemble du Québec	Gaspésie- Îles-de-la- Madeleine	Bas-Saint- Laurent	Capitale- Nationale	Chaudière- Appalaches	Estrie	Centre-du- Québec	Montréal	Montréal
	k								
<b>2000</b>									
Femmes	1 542,0	16,3	36,6	132,4	78,4	59,5	41,8	298,2	394,2
Hommes	1 860,8	17,2	44,3	160,2	108,1	76,3	57,7	357,4	440,0
<b>2001</b>									
Femmes	1 564,8	15,9	41,0	145,0	84,1	61,9	41,6	296,3	391,7
Hommes	1 875,4	16,6	46,3	158,4	105,4	73,6	56,7	354,1	471,0
<b>2002</b>									
Femmes	1 637,8	17,2	37,7	153,2	84,2	64,1	46,1	311,2	416,0
Hommes	1 932,1	16,6	44,4	172,6	113,8	76,9	58,8	375,9	470,4
<b>2003</b>									
Femmes	1 689,7	17,0	40,4	156,4	89,6	68,8	46,9	321,3	422,8
Hommes	1 939,2	18,1	47,4	171,4	114,0	77,4	60,6	361,4	472,8
<b>2004</b>									
Femmes	1 719,1	16,6	44,2	155,1	92,4	64,7	46,5	329,3	421,6
Hommes	1 961,4	16,6	49,6	177,3	113,2	78,6	63,4	357,5	485,0
<b>2005</b>									
Femmes	1 743,5	17,3	42,9	169,0	91,7	68,5	51,4	316,0	434,1
Hommes	1 973,8	16,1	47,4	177,5	114,6	77,0	61,5	364,1	486,2
<b>2006</b>									
Femmes	1 767,0	16,8	43,1	165,6	96,0	67,1	52,8	320,9	442,5
Hommes	1 998,4	16,6	48,8	179,4	111,0	79,0	62,2	374,6	497,6
<b>2007</b>									
Femmes	1 834,3	18,4	43,0	172,1	96,1	71,6	56,5	335,8	453,0
Hommes	2 017,4	16,6	47,4	181,6	110,6	77,7	59,9	373,6	497,0
<b>2008</b>									
Femmes	1 856,7	19,3	45,3	177,5	99,0	71,4	55,3	344,4	448,0
Hommes	2 025,0	17,1	48,6	180,6	107,8	77,4	60,2	373,4	508,2
<b>Variation 2000-2008 (%)</b>									
Femmes	20,4	18,4	23,8	34,1	26,3	20,0	32,3	15,5	13,6
Hommes	8,8	-0,6	9,7	12,7	-0,3	1,4	4,3	4,5	15,5

Laval	Lanaudière	Laurentides	Outaouais	Abitibi- Témiscamingue	Mauricie	Saguenay- Lac-Saint- Jean	Côte-Nord & Nord-du- Québec	
k								
								<b>2000</b>
77,7	83,1	102,5	73,2	28,5	47,0	50,0	22,6	Femmes
92,2	98,7	125,4	82,4	37,4	61,4	71,6	30,7	Hommes
								<b>2001</b>
79,8	80,3	105,1	73,5	28,7	45,8	50,7	23,3	Femmes
90,1	100,8	124,8	84,7	34,0	61,7	69,0	28,2	Hommes
								<b>2002</b>
83,3	91,6	105,3	74,0	28,3	50,1	49,9	25,4	Femmes
91,4	105,4	126,0	85,4	35,3	61,6	67,5	30,0	Hommes
								<b>2003</b>
86,2	91,2	114,5	80,1	29,1	50,7	52,1	22,8	Femmes
91,7	110,0	128,1	88,2	35,9	65,2	68,4	28,3	Hommes
								<b>2004</b>
83,8	97,2	122,0	83,3	30,2	52,8	54,3	25,1	Femmes
96,8	109,9	135,2	87,7	35,5	59,5	67,1	28,6	Hommes
								<b>2005</b>
87,1	97,9	117,5	88,7	29,1	54,7	54,4	23,3	Femmes
94,7	116,7	135,2	90,5	35,5	61,5	65,4	30,1	Hommes
								<b>2006</b>
88,3	104,8	117,1	91,7	30,6	52,1	54,1	23,6	Femmes
99,2	109,6	132,1	94,3	36,4	60,6	69,0	28,0	Hommes
								<b>2007</b>
96,5	104,9	129,9	92,3	29,7	55,0	57,5	21,9	Femmes
106,4	114,5	141,6	95,1	37,2	61,8	69,1	27,1	Hommes
								<b>2008</b>
102,2	104,1	124,3	98,1	32,7	56,9	55,7	22,5	Femmes
101,2	116,2	144,7	101,2	35,6	59,8	67,1	26,0	Hommes
								<b>Variation</b>
								<b>2000-2008 (%)</b>
31,5	25,3	21,3	34,0	14,7	21,1	11,4	-0,4	Femmes
9,8	17,7	15,4	22,8	-4,8	-2,6	-6,3	-15,3	Hommes

### 5.7 Emploi selon le sexe et la région administrative, Québec, 2000-2008 (suite)

	Ensemble du Québec	Gaspésie- Îles-de-la- Madeleine	Bas-Saint- Laurent	Capitale- Nationale	Chaudière- Appalaches	Estrie	Centre-du- Québec	Montréal	Montréal
	%								
<b>2000</b>									
Femmes	45,3	48,7	45,2	45,2	42,0	43,8	42,0	45,5	47,3
Hommes	54,7	51,3	54,8	54,8	58,0	56,2	58,0	54,5	52,7
<b>2001</b>									
Femmes	45,5	48,9	47,0	47,8	44,4	45,7	42,3	45,6	45,4
Hommes	54,5	51,1	53,0	52,2	55,6	54,3	57,7	54,4	54,6
<b>2002</b>									
Femmes	45,9	50,9	45,9	47,0	42,5	45,5	43,9	45,3	46,9
Hommes	54,1	49,1	54,1	53,0	57,5	54,5	56,1	54,7	53,1
<b>2003</b>									
Femmes	46,6	48,4	46,0	47,7	44,0	47,1	43,6	47,1	47,2
Hommes	53,4	51,6	54,0	52,3	56,0	52,9	56,4	52,9	52,8
<b>2004</b>									
Femmes	46,7	50,0	47,1	46,7	44,9	45,2	42,3	47,9	46,5
Hommes	53,3	50,0	52,9	53,3	55,1	54,8	57,7	52,1	53,5
<b>2005</b>									
Femmes	46,9	51,8	47,5	48,8	44,4	47,1	45,5	46,5	47,2
Hommes	53,1	48,2	52,5	51,2	55,6	52,9	54,5	53,5	52,8
<b>2006</b>									
Femmes	46,9	50,3	46,9	48,0	46,4	45,9	45,9	46,1	47,1
Hommes	53,1	49,7	53,1	52,0	53,6	54,1	54,1	53,9	52,9
<b>2007</b>									
Femmes	47,6	52,6	47,6	48,7	46,5	48,0	48,5	47,3	47,7
Hommes	52,4	47,4	52,4	51,3	53,5	52,0	51,5	52,7	52,3
<b>2008</b>									
Femmes	47,8	53,0	48,2	49,6	47,9	48,0	47,9	48,0	46,9
Hommes	52,2	47,0	51,8	50,4	52,1	52,0	52,1	52,0	53,1

Source : Statistique Canada, Enquête sur la population active.

Traitement : Institut de la statistique du Québec.

#### 5.7 A Répartition de l'emploi selon le sexe et la région administrative, 2008

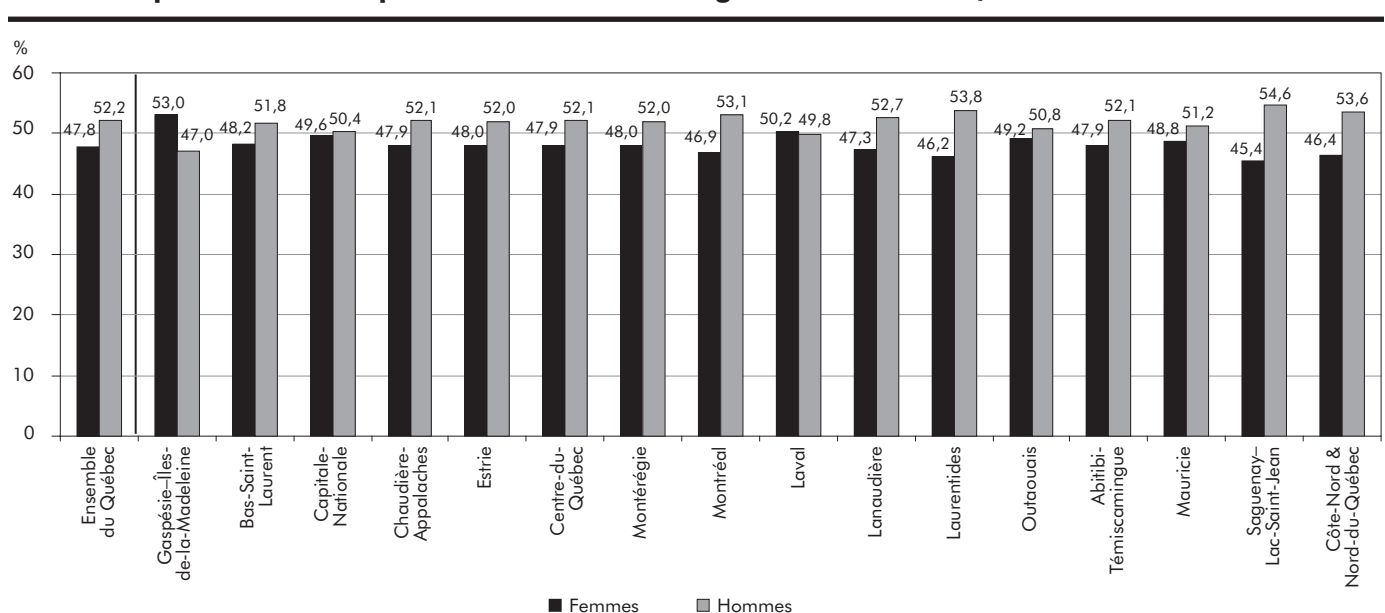

Laval	Lanaudière	Laurentides	Outaouais	Abitibi- Témiscamingue	Mauricie	Saguenay- Lac-Saint- Jean	Côte-Nord & Nord-du- Québec	
%								
45,7	45,7	45,0	47,0	43,2	43,4	41,1	42,4	<b>2000</b> Femmes
54,3	54,3	55,0	53,0	56,8	56,6	58,9	57,6	Hommes
47,0	44,3	45,7	46,5	45,8	42,6	42,4	45,2	<b>2001</b> Femmes
53,0	55,7	54,3	53,5	54,2	57,4	57,6	54,8	Hommes
47,7	46,5	45,5	46,4	44,5	44,9	42,5	45,8	<b>2002</b> Femmes
52,3	53,5	54,5	53,6	55,5	55,1	57,5	54,2	Hommes
48,5	45,3	47,2	47,6	44,8	43,7	43,2	44,6	<b>2003</b> Femmes
51,5	54,7	52,8	52,4	55,2	56,3	56,8	55,4	Hommes
46,4	46,9	47,4	48,7	46,0	47,0	44,7	46,7	<b>2004</b> Femmes
53,6	53,1	52,6	51,3	54,0	53,0	55,3	53,3	Hommes
47,9	45,6	46,5	49,5	45,0	47,1	45,4	43,6	<b>2005</b> Femmes
52,1	54,4	53,5	50,5	55,0	52,9	54,6	56,4	Hommes
47,1	48,9	47,0	49,3	45,7	46,2	43,9	45,7	<b>2006</b> Femmes
52,9	51,1	53,0	50,7	54,3	53,8	56,1	54,3	Hommes
47,6	47,8	47,8	49,3	44,4	47,1	45,4	44,7	<b>2007</b> Femmes
52,4	52,2	52,2	50,7	55,6	52,9	54,6	55,3	Hommes
50,2	47,3	46,2	49,2	47,9	48,8	45,4	46,4	<b>2008</b> Femmes
49,8	52,7	53,8	50,8	52,1	51,2	54,6	53,6	Hommes

**5.8 Emploi selon le groupe d'âge et la région administrative, Québec, 2000-2008**

	Ensemble du Québec	Gaspésie- Îles-de-la- Madeleine	Bas-Saint- Laurent	Capitale- Nationale	Chaudière- Appalaches	Estrie	Centre-du- Québec	Montréal	Montréal
	k								
<b>2000</b>									
15-24 ans	511,7	3,5	10,3	45,8	30,8	21,0	17,5	99,5	125,7
25-44 ans	1 762,2	17,6	42,8	154,5	99,1	65,8	48,1	334,2	438,4
45-54 ans	802,4	9,2	21,6	67,3	40,7	35,9	23,2	157,9	178,5
55 ans et plus	326,4	3,1	6,1	24,9	15,9	13,1	10,7	64,0	91,6
<b>2001</b>									
15-24 ans	524,2	3,2	11,8	50,9	29,7	20,3	17,4	99,1	131,9
25-44 ans	1 743,2	16,6	45,5	147,6	95,9	64,0	46,4	332,3	455,1
45-54 ans	833,6	10,0	20,9	77,6	46,4	35,2	22,4	157,4	188,3
55 ans et plus	339,2	2,8	9,1	27,4	17,5	16,0	12,1	61,6	87,5
<b>2002</b>									
15-24 ans	553,3	3,6	12,8	56,8	32,4	24,3	20,3	100,4	135,0
25-44 ans	1 765,5	16,7	37,0	151,6	97,3	65,0	49,6	343,1	458,9
45-54 ans	872,8	10,0	24,5	82,6	47,0	34,4	23,4	178,0	193,8
55 ans et plus	378,4	3,5	7,8	34,8	21,3	17,2	11,5	65,7	98,8
<b>2003</b>									
15-24 ans	562,8	4,1	12,8	52,6	34,4	24,4	18,1	106,3	146,8
25-44 ans	1 745,5	16,5	40,0	144,1	94,9	71,1	50,7	322,8	447,2
45-54 ans	896,2	10,8	25,2	94,2	51,1	34,9	24,1	164,2	195,4
55 ans et plus	424,4	3,7	9,8	36,9	23,2	15,6	14,5	89,4	106,2
<b>2004</b>									
15-24 ans	550,9	3,6	12,8	52,0	35,4	23,2	17,8	103,2	131,8
25-44 ans	1 753,0	13,8	41,3	146,5	88,8	65,1	54,0	332,3	457,4
45-54 ans	918,6	11,0	26,8	95,0	56,6	38,1	24,8	162,3	202,1
55 ans et plus	457,9	4,7	13,0	38,8	24,8	16,8	13,2	88,9	115,2
<b>2005</b>									
15-24 ans	544,2	3,7	13,9	53,2	34,5	21,8	14,8	96,6	130,3
25-44 ans	1 739,8	15,0	38,1	160,0	94,7	63,4	55,3	308,1	454,3
45-54 ans	949,9	9,6	27,5	91,7	52,6	37,3	28,9	175,8	211,6
55 ans et plus	483,3	5,1	10,9	41,7	24,4	23,0	13,8	99,5	124,0
<b>2006</b>									
15-24 ans	543,7	3,9	12,7	53,2	31,1	24,6	16,0	96,0	130,4
25-44 ans	1 747,8	14,4	39,1	147,1	93,4	58,9	56,4	329,7	465,1
45-54 ans	965,5	9,4	28,1	92,9	56,9	42,0	28,8	174,2	211,2
55 ans et plus	508,5	5,7	12,0	51,8	25,6	20,6	13,8	95,6	133,5
<b>2007</b>									
15-24 ans	556,0	3,3	14,1	54,0	34,4	23,4	17,6	98,1	138,3
25-44 ans	1 758,8	14,3	33,6	147,2	91,5	64,1	58,5	334,0	447,3
45-54 ans	992,7	11,7	27,9	99,4	52,1	37,2	26,2	181,9	224,8
55 ans et plus	544,2	5,7	14,8	53,1	28,7	24,7	14,1	95,5	139,5
<b>2008</b>									
15-24 ans	570,5	3,8	13,5	52,9	31,8	23,7	15,5	111,9	132,4
25-44 ans	1 743,1	14,2	35,4	162,1	91,3	61,8	49,2	318,8	461,2
45-54 ans	1 001,3	12,2	29,9	92,1	56,8	41,3	31,8	177,3	217,4
55 ans et plus	566,7	6,1	15,1	51,1	26,9	21,9	19,0	109,8	145,2
<b>Variation 2000-2008 (%)</b>									
15-24 ans	11,5	8,6	31,1	15,5	3,2	12,9	-11,4	12,5	5,3
25-44 ans	-1,1	-19,3	-17,3	4,9	-7,9	-6,1	2,3	-4,6	5,2
45-54 ans	24,8	32,6	38,4	36,8	39,6	15,0	37,1	12,3	21,8
55 ans et plus	73,6	96,8	147,5	105,2	69,2	67,2	77,6	71,6	58,5

Laval	Lanaudière	Laurentides	Outaouais	Abitibi- Témiscamingue	Mauricie	Saguenay- Lac-Saint- Jean	Côte-Nord & Nord-du- Québec	
k								
<b>2000</b>								
27,1	23,7	32,5	23,3	10,1	14,6	19,2	7,0	15-24 ans
83,3	100,3	118,4	80,1	35,4	57,8	57,6	28,8	25-44 ans
42,5	43,7	55,4	37,9	15,2	27,2	33,7	12,3	45-54 ans
16,9	14,0	21,5	14,3	5,2	8,8	11,1	5,2	55 ans et plus
<b>2001</b>								
24,8	24,9	32,5	26,0	9,2	17,0	18,1	7,6	15-24 ans
85,0	94,9	119,5	79,1	33,0	48,9	53,2	26,2	25-44 ans
39,8	44,5	56,8	39,7	15,1	31,2	36,0	12,4	45-54 ans
20,5	16,8	21,0	13,4	5,5	10,4	12,5	5,3	55 ans et plus
<b>2002</b>								
26,7	31,0	34,3	23,3	10,0	17,0	18,6	6,9	15-24 ans
85,9	94,5	117,9	78,9	33,4	50,3	56,7	28,7	25-44 ans
39,3	52,8	56,0	39,1	15,3	32,2	30,7	13,8	45-54 ans
22,9	18,6	23,1	18,3	4,9	12,4	11,5	6,0	55 ans et plus
<b>2003</b>								
27,1	25,8	32,2	27,3	8,4	17,7	19,4	5,3	15-24 ans
89,6	93,9	124,1	81,1	33,8	54,8	54,0	26,7	25-44 ans
42,3	55,4	59,0	42,6	17,2	31,0	34,9	13,6	45-54 ans
18,9	26,0	27,3	17,3	5,7	12,4	12,1	5,4	55 ans et plus
<b>2004</b>								
28,8	33,0	33,5	24,6	8,8	16,0	18,6	7,6	15-24 ans
87,6	95,6	127,4	81,9	29,9	50,9	52,7	27,7	25-44 ans
39,6	54,8	63,3	44,1	19,7	31,3	36,2	12,9	45-54 ans
24,6	23,7	32,9	20,4	7,4	14,1	13,8	5,5	55 ans et plus
<b>2005</b>								
32,0	31,8	35,9	28,1	7,0	16,9	17,2	6,5	15-24 ans
83,9	102,4	120,6	83,6	34,2	49,0	52,4	25,0	25-44 ans
45,3	53,4	64,1	47,7	16,4	36,5	35,4	16,2	45-54 ans
20,6	27,0	32,0	19,9	7,0	13,7	14,8	5,8	55 ans et plus
<b>2006</b>								
27,1	34,6	37,1	26,8	9,0	16,3	18,6	6,5	15-24 ans
86,9	96,8	112,9	91,3	31,6	48,2	53,5	22,4	25-44 ans
46,6	58,8	68,3	46,7	18,1	32,4	34,6	16,5	45-54 ans
26,9	24,3	30,9	21,1	8,4	15,8	16,4	6,2	55 ans et plus
<b>2007</b>								
30,1	27,5	37,1	25,7	10,1	17,9	17,8	6,6	15-24 ans
90,8	102,4	129,0	91,3	29,0	50,4	55,4	20,1	25-44 ans
56,7	56,2	68,9	46,3	18,7	34,2	36,5	14,0	45-54 ans
25,4	33,3	36,4	24,2	9,1	14,3	16,9	8,4	55 ans et plus
<b>2008</b>								
32,0	35,4	36,8	30,7	9,7	17,4	17,7	5,3	15-24 ans
83,2	98,2	117,1	95,9	31,9	50,1	51,0	21,8	25-44 ans
61,9	56,3	72,2	48,3	18,6	32,3	38,4	14,4	45-54 ans
26,2	30,4	42,9	24,4	8,1	16,8	15,6	7,1	55 ans et plus
<b>Variation 2000-2008 (%)</b>								
18,1	49,4	13,2	31,8	-4,0	19,2	-7,8	-24,3	15-24 ans
-0,1	-2,1	-1,1	19,7	-9,9	-13,3	-11,5	-24,3	25-44 ans
45,6	28,8	30,3	27,4	22,4	18,8	13,9	17,1	45-54 ans
55,0	117,1	99,5	70,6	55,8	90,9	40,5	36,5	55 ans et plus

**5.8 Emploi selon le groupe d'âge et la région administrative, Québec, 2000-2008 (suite)**

	Ensemble du Québec	Gaspésie- Îles-de-la- Madeleine	Bas-Saint- Laurent	Capitale- Nationale	Chaudière- Appalaches	Estrie	Centre-du- Québec	Montréal	Montréal
	%								
<b>2000</b>									
15-24 ans	15,0	10,5	12,7	15,7	16,5	15,5	17,6	15,2	15,1
25-44 ans	51,8	52,7	53,0	52,8	53,1	48,5	48,3	51,0	52,6
45-54 ans	23,6	27,5	26,7	23,0	21,8	26,4	23,3	24,1	21,4
55 ans et plus	9,6	9,3	7,5	8,5	8,5	9,6	10,8	9,8	11,0
<b>2001</b>									
15-24 ans	15,2	9,8	13,5	16,8	15,7	15,0	17,7	15,2	15,3
25-44 ans	50,7	50,9	52,1	48,6	50,6	47,2	47,2	51,1	52,7
45-54 ans	24,2	30,7	23,9	25,6	24,5	26,0	22,8	24,2	21,8
55 ans et plus	9,9	8,6	10,4	9,0	9,2	11,8	12,3	9,5	10,1
<b>2002</b>									
15-24 ans	15,5	10,7	15,6	17,4	16,4	17,2	19,4	14,6	15,2
25-44 ans	49,5	49,4	45,1	46,5	49,1	46,1	47,3	49,9	51,8
45-54 ans	24,4	29,6	29,8	25,4	23,7	24,4	22,3	25,9	21,9
55 ans et plus	10,6	10,4	9,5	10,7	10,8	12,2	11,0	9,6	11,1
<b>2003</b>									
15-24 ans	15,5	11,7	14,6	16,0	16,9	16,7	16,9	15,6	16,4
25-44 ans	48,1	47,0	45,6	44,0	46,6	48,7	47,2	47,3	49,9
45-54 ans	24,7	30,8	28,7	28,7	25,1	23,9	22,4	24,1	21,8
55 ans et plus	11,7	10,5	11,2	11,3	11,4	10,7	13,5	13,1	11,9
<b>2004</b>									
15-24 ans	15,0	10,9	13,6	15,6	17,2	16,2	16,2	15,0	14,5
25-44 ans	47,6	41,7	44,0	44,1	43,2	45,5	49,2	48,4	50,5
45-54 ans	25,0	33,2	28,5	28,6	27,5	26,6	22,6	23,6	22,3
55 ans et plus	12,4	14,2	13,8	11,7	12,1	11,7	12,0	12,9	12,7
<b>2005</b>									
15-24 ans	14,6	11,1	15,4	15,3	16,7	15,0	13,1	14,2	14,2
25-44 ans	46,8	44,9	42,1	46,2	45,9	43,6	49,0	45,3	49,4
45-54 ans	25,6	28,7	30,4	26,5	25,5	25,6	25,6	25,9	23,0
55 ans et plus	13,0	15,3	12,1	12,0	11,8	15,8	12,2	14,6	13,5
<b>2006</b>									
15-24 ans	14,4	11,7	13,8	15,4	15,0	16,8	13,9	13,8	13,9
25-44 ans	46,4	43,1	42,5	42,6	45,1	40,3	49,0	47,4	49,5
45-54 ans	25,6	28,1	30,6	26,9	27,5	28,7	25,0	25,0	22,5
55 ans et plus	13,5	17,1	13,1	15,0	12,4	14,1	12,0	13,7	14,2
<b>2007</b>									
15-24 ans	14,4	9,4	15,6	15,3	16,6	15,7	15,1	13,8	14,6
25-44 ans	45,7	40,9	37,2	41,6	44,3	42,9	50,3	47,1	47,1
45-54 ans	25,8	33,4	30,9	28,1	25,2	24,9	22,5	25,6	23,7
55 ans et plus	14,1	16,3	16,4	15,0	13,9	16,5	12,1	13,5	14,7
<b>2008</b>									
15-24 ans	14,7	10,5	14,4	14,8	15,4	15,9	13,4	15,6	13,8
25-44 ans	44,9	39,1	37,7	45,3	44,1	41,6	42,6	44,4	48,2
45-54 ans	25,8	33,6	31,8	25,7	27,5	27,8	27,5	24,7	22,7
55 ans et plus	14,6	16,8	16,1	14,3	13,0	14,7	16,5	15,3	15,2

Source : Statistique Canada, *Enquête sur la population active*.

Traitement : Institut de la statistique du Québec.

Laval	Lanaudière	Laurentides	Outaouais	Abitibi- Témiscamingue	Mauricie	Saguenay- Lac-Saint- Jean	Côte-Nord & Nord-du- Québec	
%								
<b>2000</b>								
16,0	13,0	14,3	15,0	15,3	13,5	15,8	13,1	15-24 ans
49,1	55,2	52,0	51,5	53,7	53,3	47,4	54,0	25-44 ans
25,0	24,1	24,3	24,4	23,1	25,1	27,7	23,1	45-54 ans
10,0	7,7	9,4	9,2	7,9	8,1	9,1	9,8	55 ans et plus
<b>2001</b>								
14,6	13,7	14,1	16,4	14,6	15,8	15,1	14,8	15-24 ans
50,0	52,4	52,0	50,0	52,5	45,5	44,4	50,9	25-44 ans
23,4	24,6	24,7	25,1	24,0	29,0	30,1	24,1	45-54 ans
12,1	9,3	9,1	8,5	8,8	9,7	10,4	10,3	55 ans et plus
<b>2002</b>								
15,3	15,7	14,8	14,6	15,7	15,2	15,8	12,5	15-24 ans
49,1	48,0	51,0	49,4	52,5	45,0	48,3	51,8	25-44 ans
22,5	26,8	24,2	24,5	24,1	28,8	26,1	24,9	45-54 ans
13,1	9,4	10,0	11,5	7,7	11,1	9,8	10,8	55 ans et plus
<b>2003</b>								
15,2	12,8	13,3	16,2	12,9	15,3	16,1	10,4	15-24 ans
50,4	46,7	51,2	48,2	51,9	47,3	44,9	52,4	25-44 ans
23,8	27,5	24,3	25,3	26,4	26,7	29,0	26,7	45-54 ans
10,6	12,9	11,3	10,3	8,8	10,7	10,0	10,6	55 ans et plus
<b>2004</b>								
15,9	15,9	13,0	14,4	13,4	14,2	15,3	14,2	15-24 ans
48,5	46,2	49,6	47,9	45,4	45,3	43,4	51,6	25-44 ans
21,9	26,5	24,6	25,8	29,9	27,9	29,8	24,0	45-54 ans
13,6	11,4	12,8	11,9	11,2	12,6	11,4	10,2	55 ans et plus
<b>2005</b>								
17,6	14,8	14,2	15,7	10,8	14,6	14,4	12,1	15-24 ans
46,1	47,7	47,7	46,6	52,9	42,2	43,7	46,7	25-44 ans
24,9	24,9	25,4	26,6	25,4	31,4	29,5	30,3	45-54 ans
11,3	12,6	12,7	11,1	10,8	11,8	12,4	10,8	55 ans et plus
<b>2006</b>								
14,5	16,1	14,9	14,4	13,4	14,5	15,1	12,6	15-24 ans
46,3	45,1	45,3	49,1	47,1	42,8	43,5	43,4	25-44 ans
24,9	27,4	27,4	25,1	27,0	28,7	28,1	32,0	45-54 ans
14,3	11,3	12,4	11,4	12,5	14,0	13,3	12,0	55 ans et plus
<b>2007</b>								
14,8	12,5	13,7	13,7	15,1	15,3	14,1	13,4	15-24 ans
44,7	46,7	47,5	48,7	43,3	43,2	43,8	40,9	25-44 ans
27,9	25,6	25,4	24,7	28,0	29,3	28,8	28,5	45-54 ans
12,5	15,2	13,4	12,9	13,6	12,2	13,3	17,1	55 ans et plus
<b>2008</b>								
15,7	16,1	13,7	15,4	14,2	14,9	14,4	10,9	15-24 ans
40,9	44,6	43,5	48,1	46,7	43,0	41,6	44,9	25-44 ans
30,4	25,6	26,8	24,2	27,2	27,7	31,3	29,6	45-54 ans
12,9	13,8	15,9	12,2	11,9	14,4	12,7	14,6	55 ans et plus

**5.9 Emploi selon l'industrie et la région administrative, Québec, 2000-2008**

	Ensemble du Québec	Gaspésie- Îles-de-la- Madeleine	Bas-Saint- Laurent	Capitale- Nationale	Chaudière- Appalaches	Estrie	Centre-du- Québec	Montréal	Montréal
k									
<b>2000</b>									
Industrie des biens	901,9	6,7	22,0	43,7	72,4	48,3	44,8	196,8	181,1
Industrie des services	2 500,9	26,8	58,9	248,8	114,0	87,5	54,7	458,9	653,1
<b>2001</b>									
Industrie des biens	888,0	7,8	23,5	43,5	71,7	50,0	40,8	187,2	190,7
Industrie des services	2 552,1	24,7	63,8	259,9	117,7	85,5	57,6	463,2	672,1
<b>2002</b>									
Industrie des biens	934,4	7,9	23,6	50,0	76,2	50,2	45,6	200,0	191,4
Industrie des services	2 635,5	25,9	58,5	275,9	121,8	90,7	59,3	487,1	695,1
<b>2003</b>									
Industrie des biens	917,2	7,6	24,5	48,0	77,2	54,6	46,1	195,4	173,5
Industrie des services	2 711,6	27,6	63,3	279,8	126,3	91,5	61,3	487,2	722,1
<b>2004</b>									
Industrie des biens	913,3	7,3	26,0	49,3	74,8	50,9	45,2	189,7	177,0
Industrie des services	2 767,1	25,9	67,9	283,1	130,8	92,4	64,6	497,1	729,5
<b>2005</b>									
Industrie des biens	925,9	7,6	26,0	59,3	76,5	47,9	44,3	196,4	176,7
Industrie des services	2 791,4	25,8	64,4	287,2	129,7	97,6	68,6	483,7	743,6
<b>2006</b>									
Industrie des biens	901,1	7,3	26,2	56,8	75,0	46,3	45,5	187,4	160,4
Industrie des services	2 864,4	26,1	65,7	288,2	132,0	99,8	69,5	508,0	779,8
<b>2007</b>									
Industrie des biens	872,1	7,7	23,2	48,4	70,9	45,1	44,4	183,4	156,7
Industrie des services	2 979,6	27,3	67,1	305,2	135,9	104,3	72,0	526,1	793,3
<b>2008</b>									
Industrie des biens	886,4	7,0	25,3	53,9	74,4	44,6	40,7	204,5	148,6
Industrie des services	2 995,2	29,4	68,6	304,2	132,4	104,2	74,7	513,4	807,6
<b>Variation</b>									
<b>2000-2008 (%)</b>									
Industrie des biens	-1,7	4,5	15,0	23,3	2,8	-7,7	-9,2	3,9	-17,9
Industrie des services	19,8	9,7	16,5	22,3	16,1	19,1	36,6	11,9	23,7

Laval	Lanaudière	Laurentides	Outaouais	Abitibi- Témiscamingue	Mauricie	Saguenay- Lac-Saint- Jean	Côte-Nord & Nord-du- Québec	
k								
								<b>2000</b>
39,8	54,9	58,5	25,0	20,2	33,6	36,7	17,4	Industrie des biens
130,1	126,8	169,4	130,5	45,7	74,9	84,9	35,9	Industrie des services
								<b>2001</b>
38,8	53,6	56,3	26,5	17,3	33,4	31,2	15,9	Industrie des biens
131,2	127,5	173,6	131,7	45,5	74,1	88,5	35,6	Industrie des services
								<b>2002</b>
44,2	58,5	59,2	24,0	20,5	36,1	30,7	16,5	Industrie des biens
130,6	138,5	172,1	135,5	43,1	75,7	86,7	38,9	Industrie des services
								<b>2003</b>
41,2	60,0	60,2	25,2	19,1	37,9	30,8	15,8	Industrie des biens
136,7	141,2	182,4	143,1	46,0	78,0	89,7	35,2	Industrie des services
								<b>2004</b>
39,0	56,6	67,6	27,3	18,8	34,8	33,2	16,0	Industrie des biens
141,6	150,5	189,5	143,7	47,0	77,6	88,2	37,7	Industrie des services
								<b>2005</b>
37,2	63,4	60,1	27,0	20,5	32,1	32,9	18,0	Industrie des biens
144,5	151,2	192,6	152,3	44,1	84,1	86,9	35,3	Industrie des services
								<b>2006</b>
44,1	62,1	60,8	30,1	18,7	31,1	33,8	15,5	Industrie des biens
143,4	152,3	188,4	155,8	48,4	81,5	89,2	36,2	Industrie des services
								<b>2007</b>
41,8	61,3	59,3	27,9	19,8	32,9	34,8	14,5	Industrie des biens
161,1	158,2	212,2	159,5	47,1	83,9	91,8	34,6	Industrie des services
								<b>2008</b>
37,3	58,5	63,9	28,5	20,0	32,0	32,3	14,9	Industrie des biens
166,1	161,7	205,1	170,8	48,3	84,7	90,4	33,7	Industrie des services
								<b>Variation</b>
								<b>2000-2008 (%)</b>
-6,3	6,6	9,2	14,0	-1,0	-4,8	-12,0	-14,4	Industrie des biens
27,7	27,5	21,1	30,9	5,7	13,1	6,5	-6,1	Industrie des services

### 5.9 Emploi selon l'industrie et la région administrative, Québec, 2000-2008 (suite)

	Ensemble du Québec	Gaspésie- Îles-de-la- Madeleine	Bas-Saint- Laurent	Capitale- Nationale	Chaudière- Appalaches	Estrie	Centre-du- Québec	Montréal	Montréal
	%								
<b>2000</b>									
Industrie des biens	26,5	20,0	27,2	14,9	38,8	35,6	45,0	30,0	21,7
Industrie des services	73,5	80,0	72,8	85,1	61,2	64,4	55,0	70,0	78,3
<b>2001</b>									
Industrie des biens	25,8	24,0	26,9	14,3	37,9	36,9	41,5	28,8	22,1
Industrie des services	74,2	76,0	73,1	85,7	62,1	63,1	58,5	71,2	77,9
<b>2002</b>									
Industrie des biens	26,2	23,4	28,7	15,3	38,5	35,6	43,5	29,1	21,6
Industrie des services	73,8	76,6	71,3	84,7	61,5	64,4	56,5	70,9	78,4
<b>2003</b>									
Industrie des biens	25,3	21,6	27,9	14,6	37,9	37,4	42,9	28,6	19,4
Industrie des services	74,7	78,4	72,1	85,4	62,1	62,6	57,1	71,4	80,6
<b>2004</b>									
Industrie des biens	24,8	22,0	27,7	14,8	36,4	35,5	41,2	27,6	19,5
Industrie des services	75,2	78,0	72,3	85,2	63,6	64,5	58,8	72,4	80,5
<b>2005</b>									
Industrie des biens	24,9	22,8	28,8	17,1	37,1	32,9	39,2	28,9	19,2
Industrie des services	75,1	77,2	71,2	82,9	62,9	67,1	60,8	71,1	80,8
<b>2006</b>									
Industrie des biens	23,9	21,9	28,5	16,5	36,2	31,7	39,6	26,9	17,1
Industrie des services	76,1	78,1	71,5	83,5	63,8	68,3	60,4	73,1	82,9
<b>2007</b>									
Industrie des biens	22,6	22,0	25,7	13,7	34,3	30,2	38,1	25,8	16,5
Industrie des services	77,4	78,0	74,3	86,3	65,7	69,8	61,9	74,2	83,5
<b>2008</b>									
Industrie des biens	22,8	19,2	26,9	15,1	36,0	30,0	35,3	28,5	15,5
Industrie des services	77,2	80,8	73,1	84,9	64,0	70,0	64,7	71,5	84,5

Source : Statistique Canada, *Enquête sur la population active*.

Traitement : Institut de la statistique du Québec.

### 5.9 A Répartition de l'emploi selon l'industrie et la région administrative, 2008

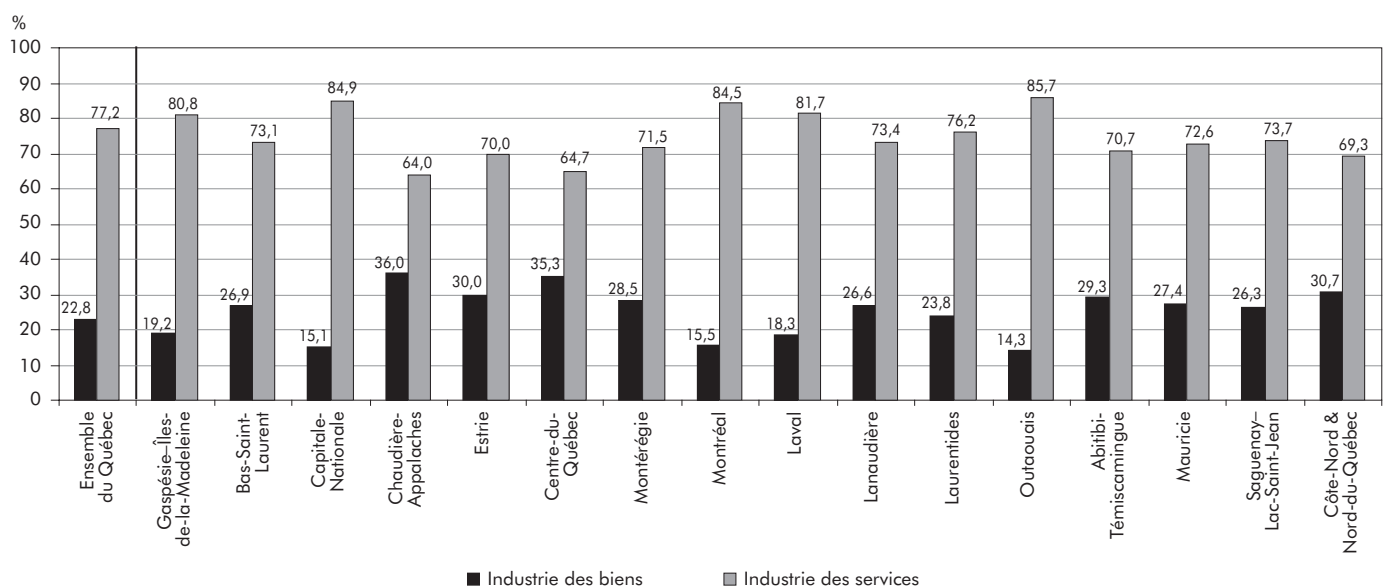

Laval	Lanaudière	Laurentides	Outaouais	Abitibi- Témiscamingue	Mauricie	Saguenay- Lac-Saint- Jean	Côte-Nord & Nord-du- Québec	
%								
								<b>2000</b>
23,4	30,2	25,7	16,1	30,7	31,0	30,2	32,6	Industrie des biens
76,6	69,8	74,3	83,9	69,3	69,0	69,8	67,4	Industrie des services
								<b>2001</b>
22,8	29,6	24,5	16,8	27,5	31,1	26,1	30,9	Industrie des biens
77,2	70,4	75,5	83,2	72,5	68,9	73,9	69,1	Industrie des services
								<b>2002</b>
25,3	29,7	25,6	15,0	32,2	32,3	26,1	29,8	Industrie des biens
74,7	70,3	74,4	85,0	67,8	67,7	73,9	70,2	Industrie des services
								<b>2003</b>
23,2	29,8	24,8	15,0	29,3	32,7	25,6	31,0	Industrie des biens
76,8	70,2	75,2	85,0	70,7	67,3	74,4	69,0	Industrie des services
								<b>2004</b>
21,6	27,3	26,3	16,0	28,6	31,0	27,3	29,8	Industrie des biens
78,4	72,7	73,7	84,0	71,4	69,0	72,7	70,2	Industrie des services
								<b>2005</b>
20,5	29,5	23,8	15,1	31,7	27,6	27,5	33,8	Industrie des biens
79,5	70,5	76,2	84,9	68,3	72,4	72,5	66,2	Industrie des services
								<b>2006</b>
23,5	29,0	24,4	16,2	27,9	27,6	27,5	30,0	Industrie des biens
76,5	71,0	75,6	83,8	72,1	72,4	72,5	70,0	Industrie des services
								<b>2007</b>
20,6	27,9	21,8	14,9	29,6	28,2	27,5	29,5	Industrie des biens
79,4	72,1	78,2	85,1	70,4	71,8	72,5	70,5	Industrie des services
								<b>2008</b>
18,3	26,6	23,8	14,3	29,3	27,4	26,3	30,7	Industrie des biens
81,7	73,4	76,2	85,7	70,7	72,6	73,7	69,3	Industrie des services

**5.10 Emploi selon le régime de travail et la région administrative, Québec, 2000-2008**

	Ensemble du Québec	Gaspésie- Îles-de-la- Madeleine	Bas-Saint- Laurent	Capitale- Nationale	Chaudière- Appalaches	Estrie	Centre-du- Québec	Montréal	Montréal
k									
<b>2000</b>									
Temps plein	2 830,7	26,9	67,3	240,2	156,8	111,8	81,8	542,6	699,3
Temps partiel	572,1	6,6	13,5	52,3	29,7	24,0	17,7	113,0	134,9
<b>2001</b>									
Temps plein	2 849,4	27,1	72,2	240,4	158,3	112,7	82,9	543,6	717,6
Temps partiel	590,8	5,5	15,1	63,0	31,1	22,8	15,5	106,8	145,1
<b>2002</b>									
Temps plein	2 930,8	27,7	67,8	260,3	163,0	113,5	87,3	571,1	732,2
Temps partiel	639,1	6,2	14,3	65,6	35,0	27,4	17,5	116,0	154,2
<b>2003</b>									
Temps plein	2 957,7	28,9	71,0	266,1	167,6	118,2	90,1	557,1	728,7
Temps partiel	671,1	6,3	16,8	61,8	35,9	27,9	17,4	125,6	166,9
<b>2004</b>									
Temps plein	3 012,2	27,7	77,5	267,7	168,8	115,7	89,4	564,8	738,7
Temps partiel	668,3	5,4	16,3	64,8	36,7	27,5	20,4	122,0	167,8
<b>2005</b>									
Temps plein	3 043,6	27,1	75,4	282,5	169,5	115,5	93,9	554,7	757,0
Temps partiel	673,7	6,3	15,0	64,0	36,7	30,1	18,9	125,3	163,2
<b>2006</b>									
Temps plein	3 079,4	27,6	76,0	285,6	172,8	115,8	96,2	574,4	753,2
Temps partiel	686,1	5,8	15,9	59,4	34,2	30,3	18,8	121,1	186,9
<b>2007</b>									
Temps plein	3 136,8	28,6	72,4	287,3	167,8	119,1	95,4	588,5	759,2
Temps partiel	714,9	6,5	18,0	66,4	38,9	30,3	21,0	120,9	190,8
<b>2008</b>									
Temps plein	3 158,0	30,4	75,3	290,7	168,3	117,7	92,1	591,5	775,0
Temps partiel	723,6	6,0	18,6	67,4	38,5	31,0	23,4	126,4	181,3
<b>Variation</b>									
<b>2000-2008 (%)</b>									
Temps plein	11,6	13,0	11,9	21,0	7,3	5,3	12,6	9,0	10,8
Temps partiel	26,5	-9,1	37,8	28,9	29,6	29,2	32,2	11,9	34,4

Laval	Lanaudière	Laurentides	Outaouais	Abitibi- Témiscamingue	Mauricie	Saguenay- Lac-Saint- Jean	Côte-Nord & Nord-du- Québec	
k								
144,9	152,7	189,9	134,7	54,6	87,1	95,3	44,6	<b>2000</b> Temps plein
25,0	29,1	38,0	20,8	11,3	21,3	26,3	8,7	Temps partiel
142,8	150,0	190,1	133,5	51,2	88,1	95,2	43,5	<b>2001</b> Temps plein
27,1	31,1	39,7	24,6	11,5	19,4	24,5	8,0	Temps partiel
148,0	160,7	183,9	136,2	52,8	88,4	91,9	45,9	<b>2002</b> Temps plein
26,8	36,2	47,4	23,3	10,8	23,4	25,5	9,5	Temps partiel
147,6	162,8	198,7	139,8	52,8	91,7	93,4	43,1	<b>2003</b> Temps plein
30,4	38,4	43,9	28,5	12,3	24,2	27,1	7,9	Temps partiel
147,6	169,3	217,1	144,4	53,5	88,9	94,5	46,4	<b>2004</b> Temps plein
33,0	37,9	40,0	26,6	12,3	23,5	26,8	7,3	Temps partiel
145,9	174,4	210,0	149,4	54,5	92,4	95,8	45,7	<b>2005</b> Temps plein
35,8	40,2	42,7	29,9	10,1	23,9	23,9	7,7	Temps partiel
154,1	174,2	208,5	154,9	55,1	89,5	98,3	43,2	<b>2006</b> Temps plein
33,4	40,2	40,7	31,0	11,9	23,2	24,7	8,5	Temps partiel
168,1	184,2	221,9	156,5	55,4	93,3	99,6	39,5	<b>2007</b> Temps plein
34,9	35,2	49,6	30,9	11,5	23,5	27,0	9,5	Temps partiel
165,4	182,6	218,5	165,0	56,3	94,4	94,8	40,2	<b>2008</b> Temps plein
37,9	37,7	50,5	34,4	12,0	22,3	28,0	8,4	Temps partiel
								<b>Variation</b>
								<b>2000-2008 (%)</b>
14,1	19,6	15,1	22,5	3,1	8,4	-0,5	-9,9	Temps plein
51,6	29,6	32,9	65,4	6,2	4,7	6,5	-3,4	Temps partiel

**5.10 Emploi selon le régime de travail et la région administrative, Québec, 2000-2008 (suite)**

	Ensemble du Québec	Gaspésie-Îles-de-la-Madeleine	Bas-Saint-Laurent	Capitale-Nationale	Chaudière-Appalaches	Estrie	Centre-du-Québec	Montréal	Montréal
	%								
<b>2000</b>									
Temps plein	83,2	80,3	83,3	82,1	84,1	82,3	82,2	82,8	83,8
Temps partiel	16,8	19,7	16,7	17,9	15,9	17,7	17,8	17,2	16,2
<b>2001</b>									
Temps plein	82,8	83,1	82,7	79,2	83,6	83,2	84,2	83,6	83,2
Temps partiel	17,2	16,9	17,3	20,8	16,4	16,8	15,8	16,4	16,8
<b>2002</b>									
Temps plein	82,1	81,7	82,6	79,9	82,3	80,6	83,3	83,1	82,6
Temps partiel	17,9	18,3	17,4	20,1	17,7	19,4	16,7	16,9	17,4
<b>2003</b>									
Temps plein	81,5	82,1	80,9	81,2	82,4	80,9	83,8	81,6	81,4
Temps partiel	18,5	17,9	19,1	18,8	17,6	19,1	16,2	18,4	18,6
<b>2004</b>									
Temps plein	81,8	83,7	82,6	80,5	82,1	80,8	81,4	82,2	81,5
Temps partiel	18,2	16,3	17,4	19,5	17,9	19,2	18,6	17,8	18,5
<b>2005</b>									
Temps plein	81,9	81,1	83,4	81,5	82,2	79,3	83,2	81,6	82,3
Temps partiel	18,1	18,9	16,6	18,5	17,8	20,7	16,8	18,4	17,7
<b>2006</b>									
Temps plein	81,8	82,6	82,7	82,8	83,5	79,3	83,7	82,6	80,1
Temps partiel	18,2	17,4	17,3	17,2	16,5	20,7	16,3	17,4	19,9
<b>2007</b>									
Temps plein	81,4	81,5	80,1	81,2	81,2	79,7	82,0	83,0	79,9
Temps partiel	18,6	18,5	19,9	18,8	18,8	20,3	18,0	17,0	20,1
<b>2008</b>									
Temps plein	81,4	83,5	80,2	81,2	81,4	79,2	79,7	82,4	81,0
Temps partiel	18,6	16,5	19,8	18,8	18,6	20,8	20,3	17,6	19,0

Source : Statistique Canada, *Enquête sur la population active*.

Traitement : Institut de la statistique du Québec.

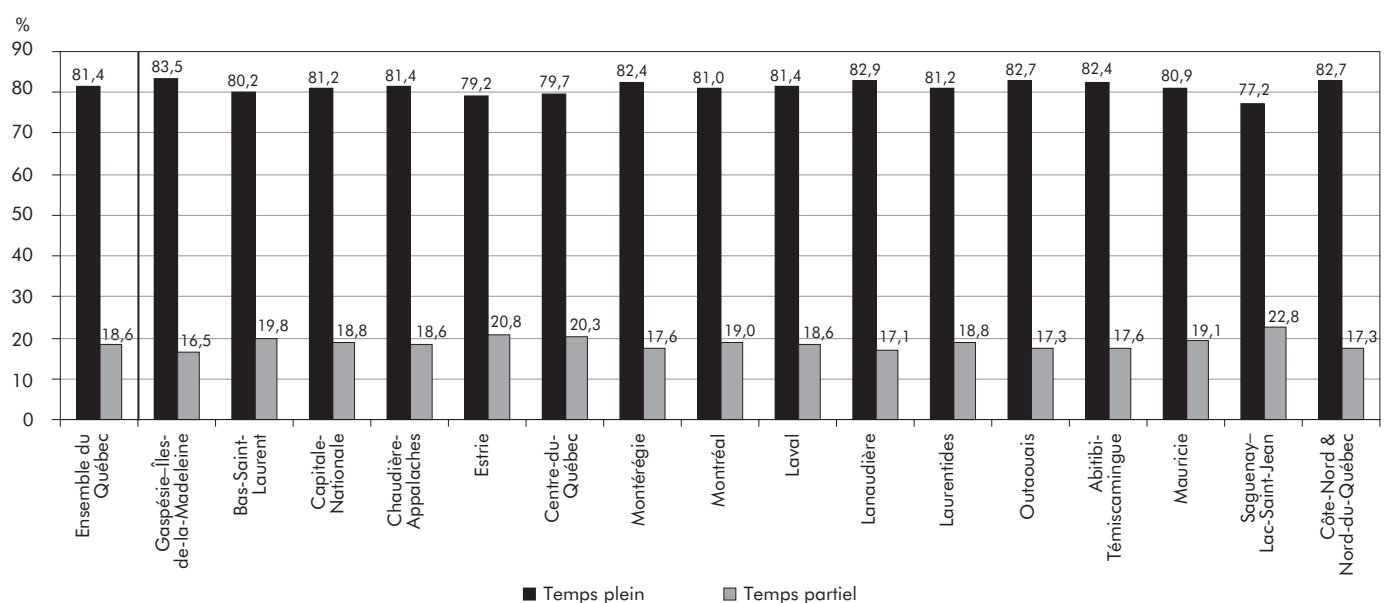
**5.10 A Répartition de l'emploi selon le régime de travail et la région administrative, 2008**

Laval	Lanaudière	Laurentides	Outaouais	Abitibi- Témiscamingue	Mauricie	Saguenay- Lac-Saint- Jean	Côte-Nord & Nord-du- Québec	
%								
								<b>2000</b>
85,3	84,0	83,3	86,6	82,9	80,4	78,4	83,7	Temps plein
14,7	16,0	16,7	13,4	17,1	19,6	21,6	16,3	Temps partiel
								<b>2001</b>
84,0	82,8	82,7	84,4	81,7	82,0	79,5	84,5	Temps plein
16,0	17,2	17,3	15,6	18,3	18,0	20,5	15,5	Temps partiel
								<b>2002</b>
84,7	81,6	79,5	85,4	83,0	79,1	78,3	82,9	Temps plein
15,3	18,4	20,5	14,6	17,0	20,9	21,7	17,1	Temps partiel
								<b>2003</b>
82,9	80,9	81,9	83,1	81,1	79,1	77,5	84,5	Temps plein
17,1	19,1	18,1	16,9	18,9	20,9	22,5	15,5	Temps partiel
								<b>2004</b>
81,7	81,7	84,4	84,4	81,3	79,1	77,9	86,4	Temps plein
18,3	18,3	15,6	15,6	18,7	20,9	22,1	13,6	Temps partiel
								<b>2005</b>
80,3	81,3	83,1	83,3	84,4	79,4	80,0	85,6	Temps plein
19,7	18,7	16,9	16,7	15,6	20,6	20,0	14,4	Temps partiel
								<b>2006</b>
82,2	81,3	83,7	83,3	82,2	79,4	79,9	83,6	Temps plein
17,8	18,8	16,3	16,7	17,8	20,6	20,1	16,4	Temps partiel
								<b>2007</b>
82,8	84,0	81,7	83,5	82,8	79,9	78,7	80,6	Temps plein
17,2	16,0	18,3	16,5	17,2	20,1	21,3	19,4	Temps partiel
								<b>2008</b>
81,4	82,9	81,2	82,7	82,4	80,9	77,2	82,7	Temps plein
18,6	17,1	18,8	17,3	17,6	19,1	22,8	17,3	Temps partiel

## 5.4 Chômeurs

### Chômeurs (tableau 5.11)

En 2008, le nombre de chômeurs augmente dans neuf régions. La Montérégie (+ 4 800) et Laval (+ 3 500) enregistrent les plus importantes augmentations. Sept régions bénéficient d'une diminution plus ou moins marquée, la plus forte baisse étant notée dans la région de Chaudière-Appalaches (–2 200 chômeurs).

Sur l'ensemble de la période, les variations sont différentes d'une région à l'autre. Certaines régions montrent des reculs importants en termes relatifs, particulièrement dans les régions de la Capitale-Nationale (–38,9%) et de l'Abitibi-Témiscamingue (–37,1%); d'autres régions subissent plutôt des hausses notables, principalement celles de Laval (+ 21,8%) et de Lanaudière (+ 20,3%). Ces variations doivent être interprétées avec prudence, puisqu'une baisse du chômage peut être attribuable à un déplacement des chômeurs vers la population inactive (par exemple lorsque l'emploi diminue dans la région); cependant, une hausse du niveau d'emploi, occasionnant un déplacement des chômeurs vers la population en emploi, pourrait aussi expliquer une telle baisse.

La répartition du chômage entre les régions varie peu de 2000 à 2008. La part de la région de la Capitale-Nationale diminue de 3,3 points de pourcentage, alors que celle de la Montérégie (+ 1,9 point) et celle de Montréal (+ 1,7 point) augmentent. En 2008, la région de Montréal domine toujours sur ce plan (29,9%), tandis que la région de l'Abitibi-Témiscamingue ferme la marche avec seulement 1,8%.



### 5.11 Chômeurs selon la région administrative, Québec, 2000-2008

	Ensemble du Québec	Gaspésie-Îles-de-la-Madeleine	Bas-Saint-Laurent	Capitale-Nationale	Chaudière-Appalaches	Estrie	Centre-du-Québec	Montréal	Montréal
	k								
2000	314,7	8,3	9,4	28,0	12,1	11,7	9,7	46,5	88,9
2001	330,9	8,1	10,9	27,8	13,3	10,9	10,7	47,6	96,7
2002	337,9	9,1	9,9	23,0	14,0	11,9	9,0	52,7	97,2
2003	364,0	7,5	9,8	25,6	13,6	12,4	10,5	56,3	115,5
2004	343,7	8,0	9,7	20,5	14,3	12,0	10,0	53,0	104,5
2005	335,4	7,3	8,4	21,4	14,2	10,3	9,9	50,6	110,9
2006	328,7	7,5	9,1	20,2	12,8	13,1	9,2	55,1	105,4
2007	298,4	7,3	8,8	18,3	13,1	11,3	8,4	46,0	88,6
2008	303,3	7,6	9,0	17,1	10,9	9,4	9,8	50,8	90,7
Variation 2000-2008 (%)	-3,6	-8,4	-4,3	-38,9	-9,9	-19,7	1,0	9,2	2,0

Source : Statistique Canada, Enquête sur la population active.

Traitement : Institut de la statistique du Québec.

#### 5.11 A Variation du nombre de chômeurs entre 2000 et 2008 selon la région administrative

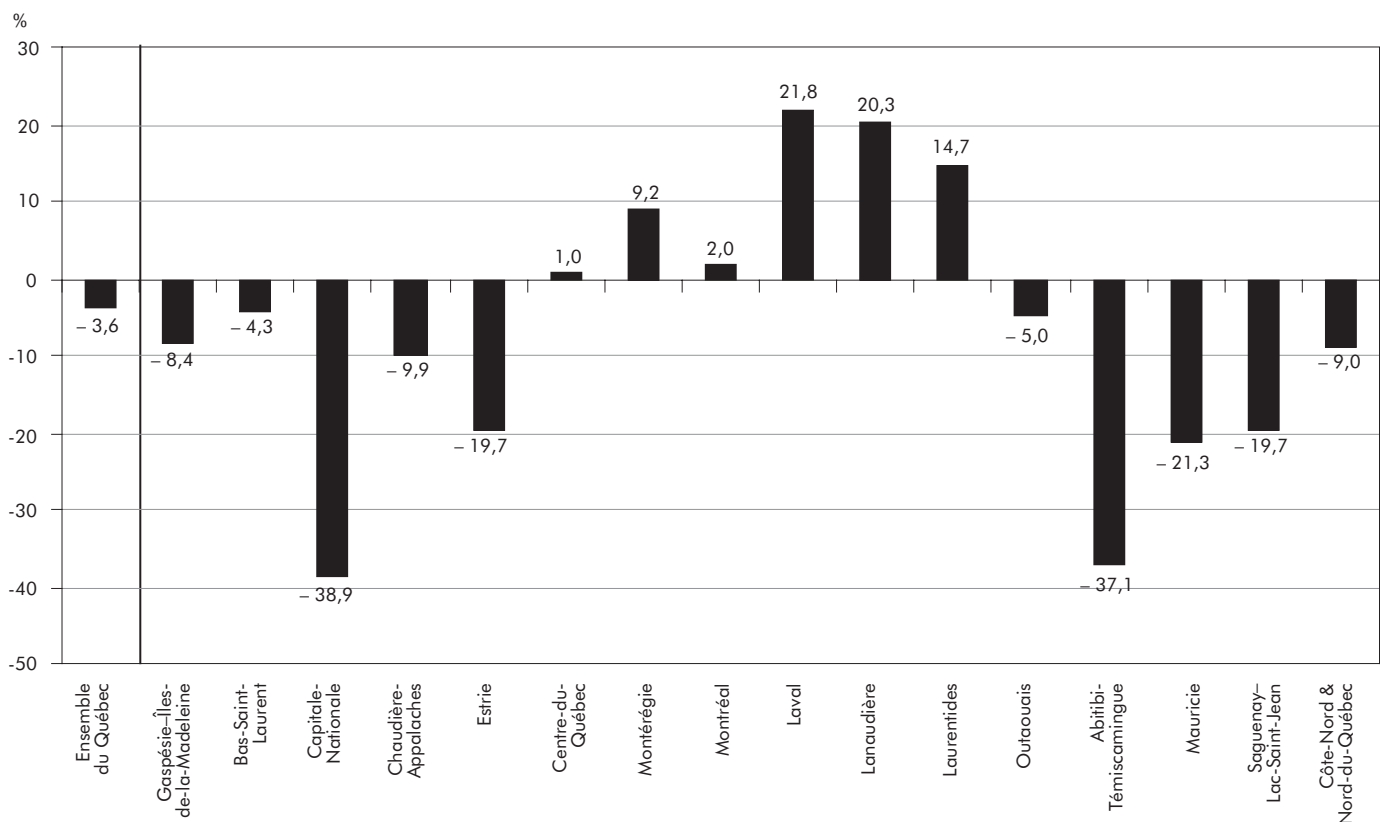

Laval	Lanaudière	Laurentides	Outaouais	Abitibi- Témiscamingue	Mauricie	Saguenay- Lac- Saint-Jean	Côte-Nord & Nord-du- Québec	
k								
11,9	14,3	18,4	12,0	8,9	13,6	14,2	6,7	2000
13,2	14,0	18,8	13,7	8,8	14,5	15,5	6,5	2001
16,2	16,5	20,8	13,5	7,9	14,4	16,2	5,5	2002
16,8	19,7	18,8	13,8	7,3	13,5	16,3	6,5	2003
16,2	17,1	19,0	14,0	7,9	13,7	16,5	7,1	2004
15,6	14,2	20,7	13,3	6,6	12,7	14,4	4,7	2005
13,3	13,0	21,3	11,8	6,8	11,0	14,6	4,6	2006
11,0	16,6	20,2	12,7	6,8	11,8	12,7	4,7	2007
14,5	17,2	21,1	11,4	5,6	10,7	11,4	6,1	2008
Variation								2000-2008 (%)
21,8	20,3	14,7	-5,0	-37,1	-21,3	-19,7	-9,0	

### 5.11 B Répartition du nombre de chômeurs selon la région administrative, 2000 et 2008

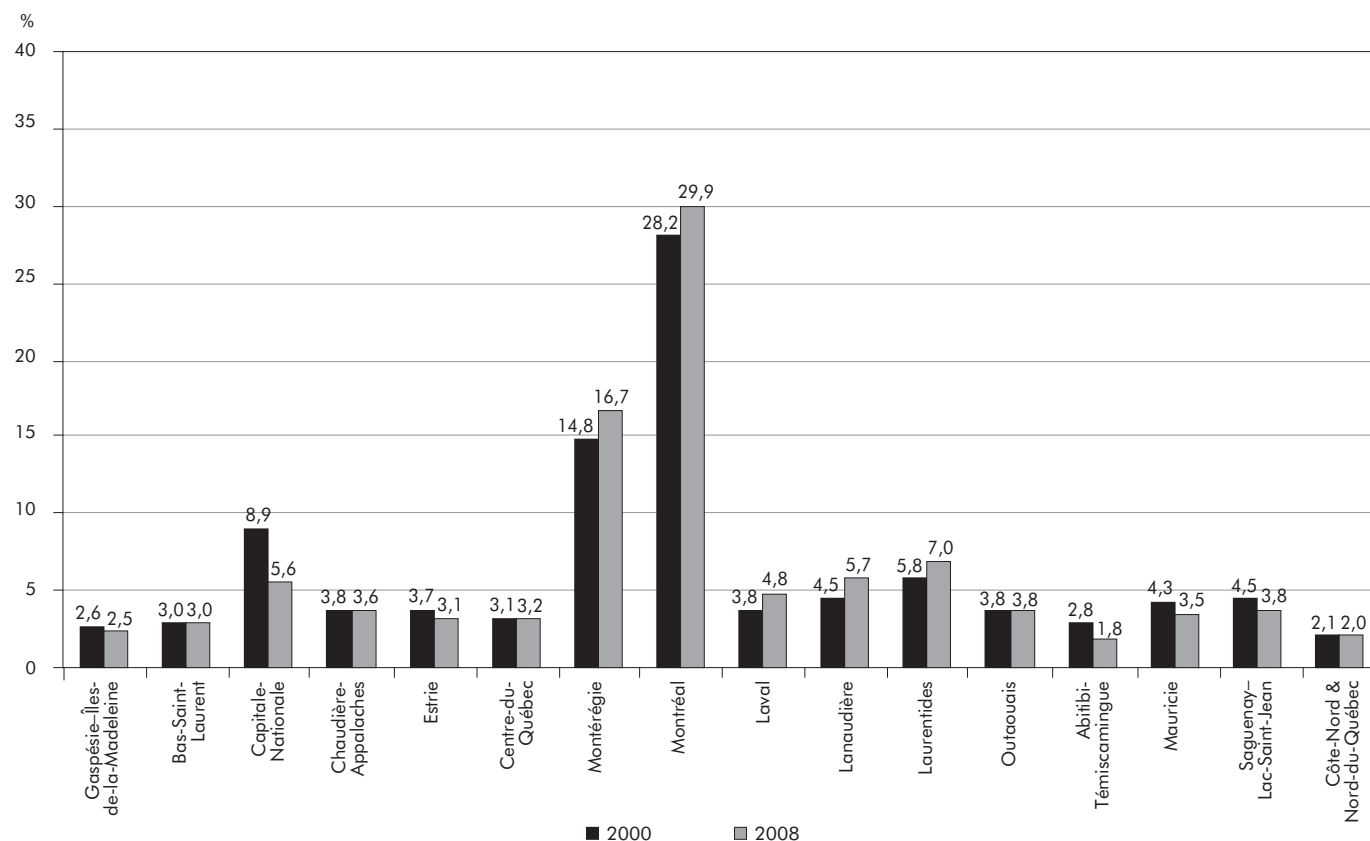

## 5.5 Taux de chômage

### Taux de chômage (tableau 5.12)

Le taux de chômage demeure stable au Québec en 2008, mais il diminue dans 8 régions sur 16. C'est le cas, entre autres, des régions de l'Abitibi-Témiscamingue (–1,6 point de pourcentage), de l'Estrie (–1,1 point) et de Chaudière-Appalaches (–1,0 point); les autres régions enregistrent des baisses plus faibles (–0,2 point à –0,9 point). Parmi les huit régions ne bénéficiant pas d'un repli de leur taux de chômage, on note que le regroupement «Côte-Nord et Nord-du-Québec» gagne 2,5 points de pourcentage, et la région de Laval, 1,6 point. La région de la Gaspésie-Îles-de-la-Madeleine demeure stable à 17,3 %, mais détient le plus haut taux de chômage de toutes les régions.

En 2008, outre la région de la Gaspésie-Îles-de-la-Madeleine, cinq régions ont un taux de chômage supérieur à 8 % : le regroupement «Côte-Nord et Nord-du-Québec» (11,2 %), les régions du Bas-Saint-Laurent et de Montréal (8,7 % dans les deux cas), ainsi que celles du Saguenay-Lac-Saint-Jean (8,5 %) et de la Mauricie (8,4 %). La région de la Capitale-Nationale affiche le taux de chômage le plus bas au Québec (4,6 %), suivie par les régions de Chaudière-Appalaches (5,0 %) et de l'Outaouais (5,4 %).

Durant la période 2000-2008, 13 des 16 régions administratives connaissent une baisse de leur taux de chômage. Les diminutions les plus marquées sont notées dans les régions de l'Abitibi-Témiscamingue (–4,3 points) et de la Capitale-Nationale (–4,1 points). Le taux de chômage demeure stable dans la région de la Montérégie et dans le regroupement «Côte-Nord et Nord-du-Québec», alors que la région de Laval connaît une légère hausse de son taux (+ 0,2 point de pourcentage); cette dernière région est d'ailleurs la seule dans cette situation.

### Taux de chômage selon le sexe et le groupe d'âge (tableaux 5.13 et 5.14)

En 2008, le taux de chômage des femmes diminue dans 9 des 16 régions, notamment en Abitibi-Témiscamingue (–3,6 points de pourcentage) et en Mauricie (–1,9 point). La région de Laval (+ 1,7 point)

et le Centre-du-Québec (+ 1,0 point), pour leur part, subissent les plus fortes hausses. Chez les hommes, seulement quatre régions administratives connaissent une diminution du taux de chômage, la baisse la plus marquée étant celle de l'Estrie (–1,7 point). Viennent ensuite les régions de l'Outaouais (–1,0 point), de Chaudière-Appalaches (–0,6 point) et de la Capitale-Nationale (–0,5 point). Le regroupement «Côte-Nord et Nord-du-Québec» (+ 2,0 points) et la région de Laval (+ 1,3 point) enregistrent les plus fortes augmentations du taux des hommes. Les écarts entre les sexes sont élevés dans certaines régions. C'est le cas de la Gaspésie-Îles-de-la-Madeleine où le taux de chômage des hommes (22,6 %) est pratiquement le double de celui des femmes (11,9 %), toute proportion gardée. Dans les régions de l'Abitibi-Témiscamingue et du Bas-Saint-Laurent, l'écart en faveur des hommes est similaire (5,4 et 5,3 points de pourcentage respectivement).

Durant la période 2000-2008, l'écart entre les sexes évolue beaucoup dans 7 régions sur 16, en particulier dans les régions de la Mauricie et du Saguenay-Lac-Saint-Jean puisque le taux de chômage devient plus élevé chez les hommes. Le taux de chômage des femmes diminue dans toutes les régions; les baisses varient entre 6,6 points de pourcentage dans la région de l'Abitibi-Témiscamingue et 0,2 point dans celle de Laval. Du côté des hommes, le taux de chômage de la région de la Capitale-Nationale baisse de 3,6 points de pourcentage, alors que celui du regroupement «Côte-Nord et Nord-du-Québec» augmente de 1,5 point.

Afin d'augmenter la fiabilité des résultats, l'analyse du taux de chômage selon le groupe d'âge et la région est différente dans cette section. Les 45-54 ans et les 55 ans et plus forment un seul groupe, soit les 45 ans et plus. Au cours de la période 2000-2008, le taux de chômage des trois groupes d'âge diminue dans l'ensemble du Québec (–1,8 point pour les 15-24 ans, –1,1 point pour les 25-44 ans et –1,0 point pour les 45 ans et plus). Le recul du taux de chômage observé chez les 15-24 ans est perceptible dans 10 régions; la Mauricie (–8,1 points) et l'Abitibi-Témiscamingue

(-7,1 points) enregistrent les plus fortes baisses. Les régions de Laval (+2,8 points), de l'Outaouais (+2,8 points), de Montréal (+1,5 point) et de Lanaudière (+0,2 point) connaissent quant à elles des augmentations. Chez les 25-44 ans, la tendance est aussi à la baisse mais cette fois dans 13 régions sur 16; c'est surtout le cas en Abitibi-Témiscamingue (-5,2 points) et dans la région de la Gaspésie-Îles-de-la-Madeleine (-4,4 points). À l'instar des deux groupes précédents, le groupe des 45 ans et plus affiche une réduction du taux de chômage dans la quasi-totalité des régions (14 des 16 régions). Les plus fortes variations de ce taux concernent la région de la Capitale-Nationale (-3,1 points) et le regroupement « Côte-Nord et Nord-du-Québec » (+2,6 points).

### 5.12 Taux de chômage selon la région administrative, Québec, 2000-2008

	Ensemble du Québec	Gaspésie-Îles-de-la-Madeleine	Bas-Saint-Laurent	Capitale-Nationale	Chaudière-Appalaches	Estrie	Centre-du-Québec	Montréal	Montréal
	%								
2000	8,5	19,9	10,4	8,7	6,1	7,9	8,9	6,6	9,6
2001	8,8	20,0	11,1	8,4	6,6	7,4	9,8	6,8	10,1
2002	8,6	21,2	10,8	6,6	6,6	7,8	7,9	7,1	9,9
2003	9,1	17,6	10,0	7,2	6,3	7,8	8,9	7,6	11,4
2004	8,5	19,4	9,4	5,8	6,5	7,7	8,3	7,2	10,3
2005	8,3	17,9	8,5	5,8	6,4	6,6	8,1	6,9	10,8
2006	8,0	18,3	9,0	5,5	5,8	8,2	7,4	7,3	10,1
2007	7,2	17,3	8,9	4,9	6,0	7,0	6,7	6,1	8,5
2008	7,2	17,3	8,7	4,6	5,0	5,9	7,8	6,6	8,7
Variation 2000-2008 (points de %)	-1,3	-2,6	-1,7	-4,1	-1,1	-2,0	-1,1	0,0	-0,9

Source : Statistique Canada, *Enquête sur la population active*.

Traitement : Institut de la statistique du Québec.

#### 5.12 A Taux de chômage selon la région administrative, 2008

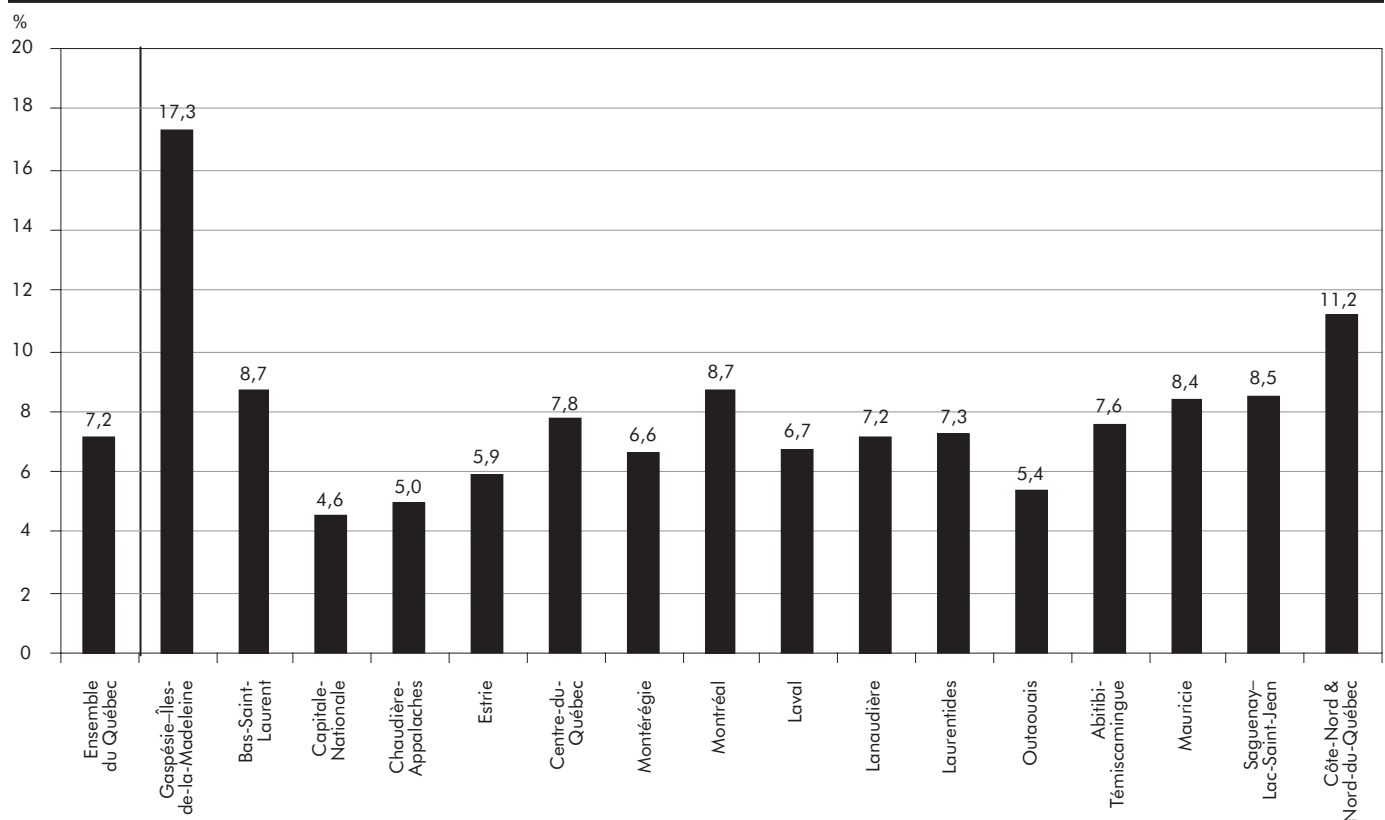

Laval	Lanaudière	Laurentides	Outaouais	Abitibi- Témiscamingue	Mauricie	Saguenay- Lac- Saint-Jean	Côte-Nord & Nord-du- Québec	
%								
6,5	7,3	7,5	7,2	11,9	11,1	10,5	11,2	2000
7,2	7,2	7,6	8,0	12,3	11,9	11,5	11,2	2001
8,5	7,7	8,3	7,8	11,0	11,4	12,1	9,0	2002
8,6	8,9	7,2	7,6	10,1	10,4	11,9	11,3	2003
8,2	7,6	6,9	7,6	10,7	10,9	12,0	11,7	2004
7,9	6,2	7,6	6,9	9,3	9,8	10,7	8,1	2005
6,6	5,7	7,9	6,0	9,2	8,9	10,6	8,2	2006
5,1	7,0	6,9	6,3	9,2	9,2	9,1	8,7	2007
6,7	7,2	7,3	5,4	7,6	8,4	8,5	11,2	2008
Variation 2000-2008 points de %								
0,2	-0,1	-0,2	-1,8	-4,3	-2,7	-2,0	0,0	

### 5.12 B Variation du taux de chômage entre 2000 et 2008 selon la région administrative

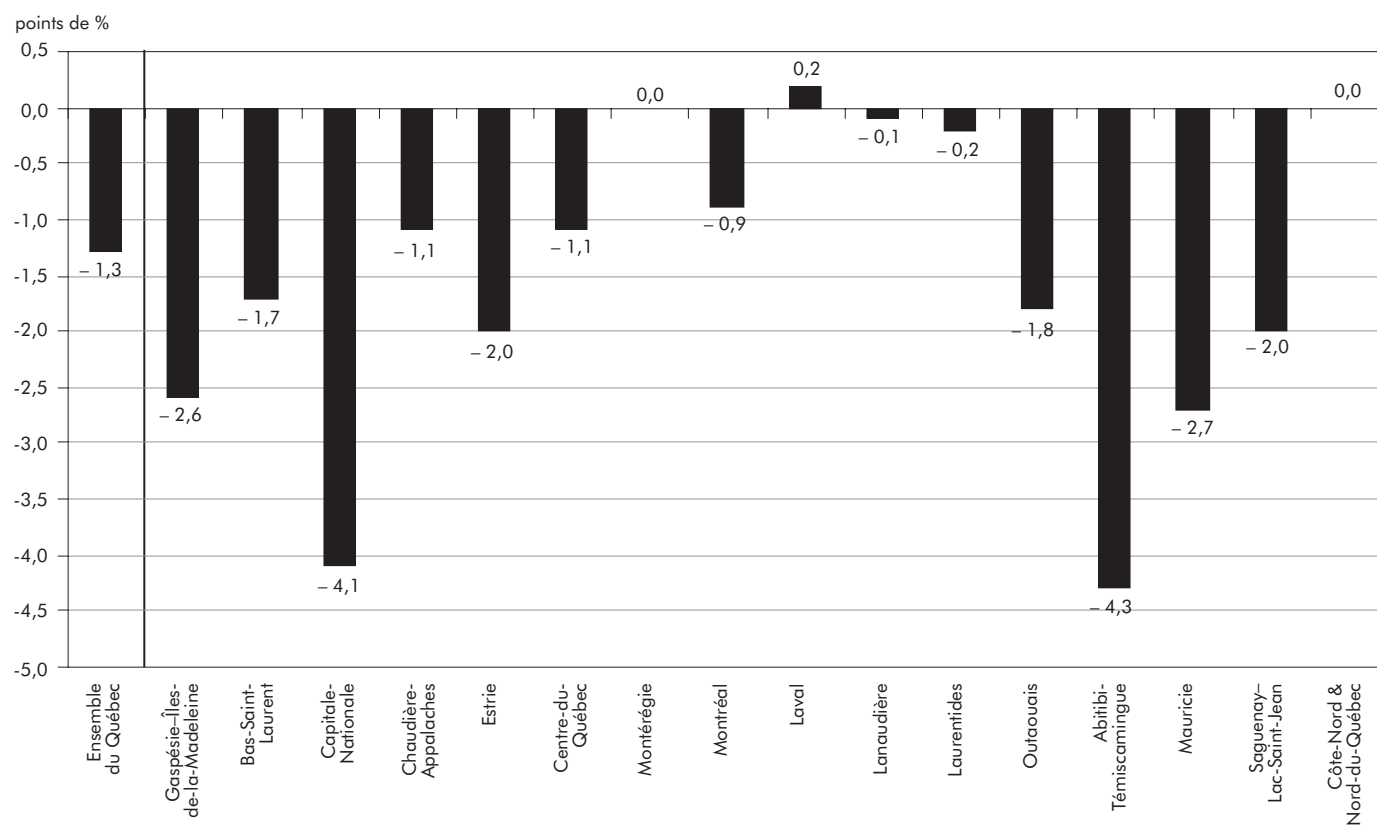

### 5.13 Taux de chômage selon le sexe et la région administrative, Québec, 2000-2008

	Ensemble du Québec	Gaspésie-Îles-de-la-Madeleine	Bas-Saint-Laurent	Capitale-Nationale	Chaudière-Appalaches	Estrie	Centre-du-Québec	Montérégie	Montréal
	%								
<b>2000</b>									
Femmes	8,2	16,0	7,3	8,9	5,9	8,0	9,3	7,0	9,1
Hommes	8,7	23,2	12,8	8,6	6,2	7,9	8,6	6,3	10,1
<b>2001</b>									
Femmes	8,5	15,9	9,3	8,5	6,2	7,9	10,5	6,6	9,7
Hommes	9,0	23,5	12,7	8,3	6,7	7,1	9,3	7,0	10,4
<b>2002</b>									
Femmes	8,1	16,0	10,5	6,4	6,6	8,0	8,2	6,9	9,1
Hommes	9,1	25,6	10,8	6,7	6,6	7,6	7,7	7,3	10,6
<b>2003</b>									
Femmes	8,5	15,0	8,8	6,7	6,6	7,0	9,1	7,4	10,0
Hommes	9,7	19,8	11,2	7,8	6,0	8,4	8,9	7,8	12,7
<b>2004</b>									
Femmes	7,8	13,5	6,9	5,4	5,7	7,8	9,0	7,2	9,3
Hommes	9,1	24,7	11,4	6,2	7,1	7,6	7,8	7,1	11,2
<b>2005</b>									
Femmes	7,5	13,9	6,1	5,3	4,9	5,6	7,2	6,0	10,2
Hommes	9,0	21,5	10,5	6,3	7,7	7,3	8,8	7,8	11,2
<b>2006</b>									
Femmes	7,5	15,2	7,5	5,0	4,9	7,1	7,9	7,1	9,5
Hommes	8,5	21,3	10,3	6,0	6,6	9,2	7,2	7,5	10,5
<b>2007</b>									
Femmes	6,4	11,5	6,5	4,3	4,9	6,3	6,1	5,3	8,4
Hommes	7,9	22,3	10,9	5,5	6,8	7,8	7,3	6,8	8,7
<b>2008</b>									
Femmes	6,2	11,9	6,0	4,1	3,6	5,8	7,1	5,5	8,2
Hommes	8,2	22,6	11,3	5,0	6,2	6,1	8,4	7,6	9,0
<b>Variation 2000-2008 (points de %)</b>									
Femmes	-2,0	-4,1	-1,3	-4,8	-2,3	-2,2	-2,2	-1,5	-0,9
Hommes	-0,5	-0,6	-1,5	-3,6	0,0	-1,8	-0,2	1,3	-1,1

.. Donnée non disponible.

1. Variation calculée entre 2000 et 2006.

Source : Statistique Canada, Enquête sur la population active.

Traitement : Institut de la statistique du Québec.

#### 5.13 A Taux de chômage selon le sexe et la région administrative, 2008

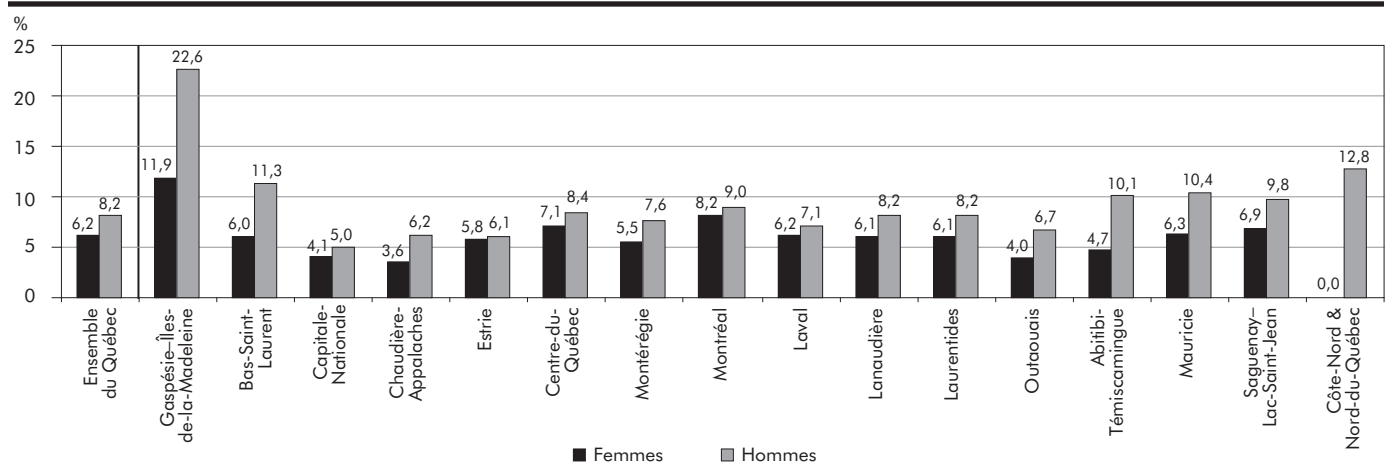

Laval	Lanaudière	Laurentides	Outaouais	Abitibi-Témiscamingue	Mauricie	Saguenay-Lac-Saint-Jean	Côte-Nord & Nord-du-Québec	
%								
								<b>2000</b>
6,4	7,6	7,2	5,6	11,3	11,3	10,5	11,0	Femmes
6,7	7,1	7,7	8,5	12,6	11,0	10,4	11,3	Hommes
								<b>2001</b>
8,5	7,7	6,9	7,1	10,0	11,7	12,0	10,4	Femmes
6,0	6,8	8,0	8,7	13,9	11,9	11,2	11,9	Hommes
								<b>2002</b>
8,3	6,5	8,0	7,2	9,0	11,6	10,7	7,3	Femmes
8,7	8,8	8,6	8,4	12,7	11,4	13,1	10,4	Hommes
								<b>2003</b>
8,2	9,5	5,8	7,0	9,3	11,2	11,7	10,3	Femmes
9,0	8,4	8,4	8,1	10,7	9,8	12,1	12,1	Hommes
								<b>2004</b>
8,9	7,4	5,9	6,1	9,3	9,6	10,4	11,0	Femmes
7,6	7,7	7,7	9,0	11,9	12,0	13,2	12,5	Hommes
								<b>2005</b>
6,0	7,2	7,1	5,8	9,1	8,8	9,0	8,6	Femmes
9,6	5,4	8,0	7,9	9,4	10,7	12,2	7,7	Hommes
								<b>2006</b>
5,8	5,2	8,0	5,4	7,8	9,2	9,4	6,7	Femmes
7,5	6,2	7,8	6,4	10,3	8,6	11,6	9,4	Hommes
								<b>2007</b>
4,5	5,7	5,6	5,0	8,3	8,2	8,6	..	Femmes
5,8	8,2	8,1	7,7	9,9	10,0	9,6	10,8	Hommes
								<b>2008</b>
6,2	6,1	6,1	4,0	4,7	6,3	6,9	..	Femmes
7,1	8,2	8,2	6,7	10,1	10,4	9,8	12,8	Hommes
								<b>Variation 2000-2008</b>
								(points de %)
-0,2	-1,5	-1,1	-1,6	-6,6	-5,0	-3,6	-4,3 <sup>1</sup>	Femmes
0,4	1,1	0,5	-1,8	-2,5	-0,6	-0,6	1,5	Hommes

### 5.13 B Écart hommes-femmes du taux de chômage selon la région administrative, 2000 et 2008

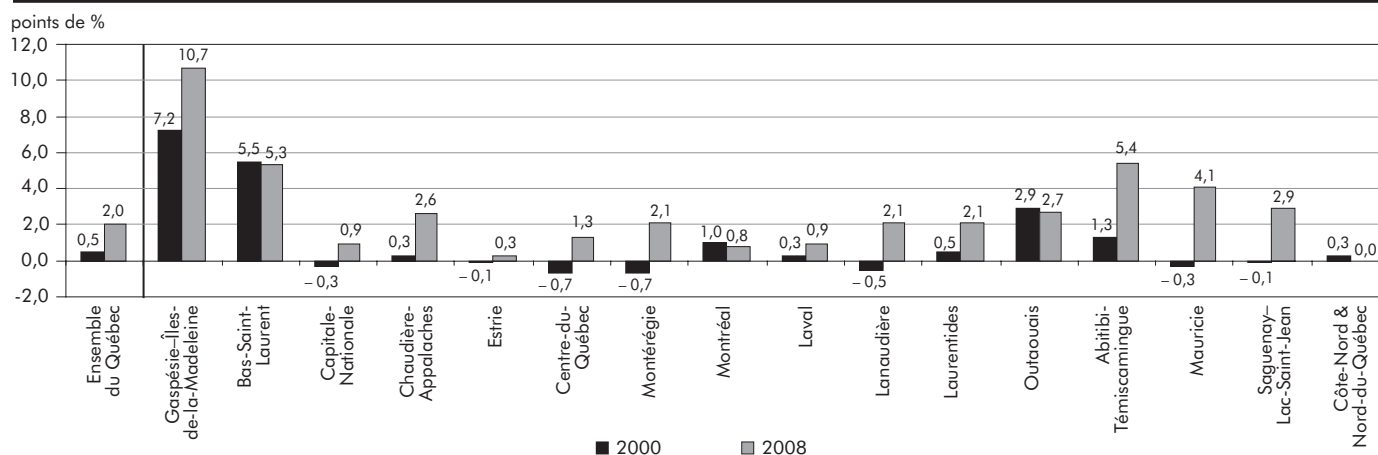

**5.14 Taux de chômage selon le groupe d'âge et la région administrative, Québec, 2000-2008**

	Ensemble du Québec	Gaspésie–Îles-de-la-Madeleine	Bas-Saint-Laurent	Capitale-Nationale	Chaudière-Appalaches	Estrie	Centre-du-Québec	Montréal	Montréal
	%								
<b>2000</b>									
15-24 ans	13,9	29,4	16,3	15,5	9,7	13,6	16,7	13,9	12,5
25-44 ans	7,6	18,9	9,7	7,5	4,9	6,4	5,9	4,9	9,5
45 ans et plus	7,2	18,0	9,2	7,1	6,1	7,2	8,6	5,5	8,5
<b>2001</b>									
15-24 ans	13,7	..	15,1	10,6	11,1	12,9	14,3	12,3	13,5
25-44 ans	8,1	18,6	10,1	8,0	5,4	5,9	8,8	5,9	10,2
45 ans et plus	7,5	20,1	11,0	7,9	6,0	7,1	8,7	5,6	8,1
<b>2002</b>									
15-24 ans	13,6	32,1	16,3	9,6	13,3	11,6	10,6	13,7	13,1
25-44 ans	7,8	18,5	8,0	6,1	4,8	7,4	6,9	6,3	9,6
45 ans et plus	7,5	21,1	11,5	5,8	5,7	6,5	7,7	5,4	8,8
<b>2003</b>									
15-24 ans	14,1	..	17,9	12,6	9,5	13,2	13,3	13,7	13,3
25-44 ans	8,5	16,2	8,5	6,9	5,7	7,7	8,2	6,3	12,3
45-54 ans	7,7	17,0	8,6	5,3	5,5	5,2	7,7	6,6	9,2
<b>2004</b>									
15-24 ans	14,4	..	12,9	8,9	9,5	12,7	14,8	13,0	16,0
25-44 ans	7,9	18,3	8,6	5,4	5,4	7,5	6,9	6,4	10,7
45 ans et plus	6,8	19,5	8,9	5,0	6,2	5,7	7,1	5,5	7,2
<b>2005</b>									
15-24 ans	13,5	..	10,9	8,8	10,4	11,1	17,2	13,8	14,7
25-44 ans	7,9	16,2	6,9	5,8	6,1	6,5	6,7	6,2	11,4
45 ans et plus	6,6	18,3	9,2	4,7	4,9	5,2	5,9	5,1	8,2
<b>2006</b>									
15-24 ans	13,6	..	10,6	10,6	10,9	13,7	13,0	13,2	16,3
25-44 ans	7,3	17,2	7,3	4,4	4,7	7,4	5,4	6,1	10,0
45 ans et plus	6,7	17,5	10,1	4,7	5,1	6,7	7,8	6,6	7,6
<b>2007</b>									
15-24 ans	12,5	..	10,2	9,8	10,6	11,0	12,0	11,6	13,2
25-44 ans	6,5	15,8	9,4	4,1	3,6	6,0	4,9	5,7	8,7
45 ans et plus	5,9	16,3	8,0	3,9	6,5	6,6	6,9	4,5	6,4
<b>2008</b>									
15-24 ans	12,1	..	11,8	9,1	6,5	11,2	12,9	11,2	14,0
25-44 ans	6,5	14,5	9,3	3,4	4,5	4,5	6,7	6,1	8,1
45 ans et plus	6,2	18,6	7,4	4,0	5,0	5,2	7,3	5,3	7,3
<b>Variation 2000-2008 (points de %)</b>									
15-24 ans	-1,8	..	-4,5	-6,4	-3,2	-2,4	-3,8	-2,7	1,5
25-44 ans	-1,1	-4,4	-0,4	-4,1	-0,4	-1,9	0,8	1,2	-1,4
45 ans et plus	-1,0	0,6	-1,8	-3,1	-1,1	-2,0	-1,3	-0,2	-1,2

Note : Les 45-54 ans et les 55 ans et plus ont été regroupés pour former le groupe d'âge des 45 ans et plus afin d'augmenter la fiabilité des résultats.

.. Donnée non disponible.

Source : Statistique Canada, *Enquête sur la population active*.

Traitement : Institut de la statistique du Québec.

Laval	Lanaudière	Laurentides	Outaouais	Abitibi- Témiscamingue	Mauricie	Saguenay- Lac- Saint-Jean	Côte-Nord & Nord-du- Québec	
%								
								<b>2000</b>
8,8	13,5	11,4	13,4	20,5	19,3	18,6	20,5	15-24 ans
5,9	6,6	6,9	6,8	11,1	10,5	9,3	9,7	25-44 ans
6,3	5,7	6,6	4,7	8,5	8,4	8,0	9,3	45 ans et plus
								<b>2001</b>
14,2	13,8	14,5	11,6	20,2	19,7	21,3	..	15-24 ans
5,6	5,9	6,0	8,0	11,3	10,1	10,4	12,1	25-44 ans
6,4	6,1	6,7	6,0	10,0	10,4	8,3	7,8	45 ans et plus
								<b>2002</b>
11,9	11,7	15,3	15,6	18,7	17,5	19,5	18,8	15-24 ans
7,2	7,6	7,2	6,2	8,7	10,5	11,4	7,4	25-44 ans
8,8	6,0	6,5	6,5	10,6	9,9	9,7	7,0	45 ans et plus
								<b>2003</b>
16,1	18,1	14,8	12,2	16,8	16,1	18,1	..	15-24 ans
5,6	7,9	5,6	7,2	7,1	8,1	11,2	9,8	25-44 ans
9,3	6,8	6,3	5,8	11,9	10,9	10,0	9,9	45-54 ans
								<b>2004</b>
15,7	14,0	15,6	14,3	20,7	19,2	20,9	19,1	15-24 ans
5,8	6,0	5,5	7,2	9,1	9,6	10,7	10,6	25-44 ans
7,6	6,5	5,3	5,3	8,8	9,0	9,6	9,8	45 ans et plus
								<b>2005</b>
15,1	12,9	12,2	12,2	20,5	17,2	17,7	..	15-24 ans
6,7	5,3	6,9	6,7	6,3	8,1	9,2	6,4	25-44 ans
5,6	4,6	6,5	4,8	9,7	8,9	9,7	7,6	45 ans et plus
								<b>2006</b>
11,7	11,7	13,1	11,6	..	13,8	17,8	..	15-24 ans
6,4	4,6	8,0	5,3	8,9	7,3	9,6	6,6	25-44 ans
5,0	4,3	5,5	4,5	8,6	8,5	8,9	8,1	45 ans et plus
								<b>2007</b>
9,9	16,7	13,7	14,6	12,9	14,8	14,8	..	15-24 ans
5,1	6,0	5,6	4,9	7,6	7,7	8,0	8,2	25-44 ans
3,3	4,9	6,0	4,9	9,2	8,5	8,2	8,9	45 ans et plus
								<b>2008</b>
11,6	13,7	14,2	11,8	13,4	11,2	13,6	..	15-24 ans
6,2	6,3	6,8	4,1	5,9	8,4	7,3	9,5	25-44 ans
5,3	5,3	5,3	4,2	7,3	7,3	7,8	11,9	45 ans et plus
								<b>Variation 2000-2008 (points de %)</b>
2,8	0,2	2,8	-1,6	-7,1	-8,1	-5,0	..	15-24 ans
0,3	-0,3	-0,1	-2,7	-5,2	-2,1	-2,0	-0,2	25-44 ans
-1,0	-0,4	-1,3	-0,5	-1,2	-1,1	-0,2	2,6	45 ans et plus

## 5.6 Taux d'activité

### Taux d'activité (tableau 5.15)

Comme pour l'ensemble du Québec, le taux d'activité demeure relativement stable dans cinq régions en 2008. Il diminue dans quatre régions et progresse dans les sept autres. L'Outaouais enregistre la hausse la plus forte (+ 2,5 points) et présente en 2008 le plus haut taux d'activité de l'ensemble des régions, soit 71,5 %. La Gaspésie-Îles-de-la-Madeleine détient pour sa part le plus faible taux d'activité (54,5 %), malgré une augmentation de 2,2 points. Sur la période 2000-2008, le taux d'activité augmente dans 12 régions; ce sont les régions du Bas-Saint-Laurent (+ 7,2 points) et de la Capitale-Nationale (+ 5,6 points) qui mènent à ce chapitre. Quant aux pertes, le regroupement « Côte-Nord et Nord-du-Québec » (-1,9 point) et la région des Laurentides (-1,2 point) subissent les plus importantes.

### Taux d'activité selon le sexe et le groupe d'âge (tableaux 5.16 et 5.17)

En 2008, la progression du taux d'activité chez les femmes varie beaucoup d'une région à l'autre. La région de Laval (+ 3,5 points) et la région du Bas-Saint-Laurent (+ 3,4 points) enregistrent les plus fortes hausses, tandis que celle des Laurentides affiche le plus important repli (-3,5 points). Chez les hommes, la situation est un peu plus homogène avec des progressions allant de -3,2 points (Laval) à + 1,9 point (Outaouais). Par ailleurs, 6 régions montrent un taux d'activité en baisse du côté des femmes, et 10 régions, du côté des hommes.

De façon générale, le taux d'activité des hommes surpasse celui des femmes. Toutefois, depuis quelques années, cet écart s'estompe dans toutes les régions administratives. En 2008, la région de l'Outaouais (74,4 %) a le taux d'activité le plus élevé chez les hommes et la région de Laval présente le plus fort taux chez les femmes (68,7 %). La région de la Gaspésie-Îles-de-la-Madeleine enregistre les taux d'activité les plus bas, autant du côté des hommes que du côté des femmes (56,4 % et 52,6 % respectivement). Les régions du Saguenay-Lac-Saint-Jean (13,5 points) et de Lanaudière (12,6 points) affichent, quant à elles, les

plus importants écarts entre les sexes sur ce plan, tandis que l'on est près de la parité à Laval (1,4 point).

Entre les années 2000 et 2008, toutes les régions administratives participent à l'augmentation du taux d'activité des femmes. Les régions qui contribuent le plus sont Laval (+ 11,1 points), le Centre-du-Québec (+ 10,5 points), la Capitale-Nationale (+ 9,3 points) et le Bas-Saint-Laurent (+ 8,4 points). Chez les hommes, le taux d'activité baisse dans 11 régions sur 16. C'est le cas notamment de la région des Laurentides (-5,3 points), du regroupement « Côte-Nord et Nord-du-Québec » (-4,8 points) et de l'Estrie (-4,3 points). Le taux d'activité masculin de la région du Bas-Saint-Laurent (+ 6,8 points) et celui de la région de Montréal (+ 4,0 points) augmentent de plus de 3 points sur la période.

Le taux d'activité des différents groupes d'âge pour toutes les régions augmente entre 2000 et 2008, sauf celui des 55 ans et plus du regroupement « Côte-Nord et Nord-du-Québec » (-3,5 points de pourcentage). Malgré cette exception, les 55 ans et plus bénéficient de la plus importante progression du taux d'activité pour l'ensemble du Québec; ce sont les régions du Bas-Saint-Laurent (+ 12,1 points), du Centre-du-Québec (+ 10,5 points), de la Capitale-Nationale (+ 10,4 points) et de Lanaudière (+ 10,1 points) qui mènent à ce chapitre. Chez les 45-54 ans, le taux d'activité s'apprécie de 5,7 points pour l'ensemble du Québec. Les régions du Bas-Saint-Laurent (+ 12,3 points) et du Centre-du-Québec (+ 10,8 points) affichent les plus fortes croissances, alors que la hausse est seulement de 0,8 point dans la région de Lanaudière. Le groupe des 25-44 ans connaît la plus faible hausse (+ 2,6 points) au Québec. La région de l'Estrie a une croissance quasiment nulle (+ 0,2 point) pour ce groupe d'âge, tandis que la région du Bas-Saint-Laurent présente une forte hausse (+ 10,3 points de pourcentage). Le groupe des 15-24 ans, quant à lui, montre une progression de 6,4 points de pourcentage à l'échelle du Québec. Pas moins de six régions connaissent des hausses de plus de 10 points dans ce groupe d'âge, soit le Bas-Saint-Laurent (+ 21,1 points), le

Saguenay–Lac-Saint-Jean (+ 13,1 points), la Mauricie (+ 11,6 points), le regroupement « Côte-Nord et Nord-du-Québec » (+ 10,8 points), l'Abitibi-Témiscamingue (+ 10,3 points) et l'Outaouais (+ 10,2 points). Le taux d'activité des 15-24 ans demeure stable dans la région de Laval.

Les plus jeunes et les plus vieux sont sous-représentés sur le marché du travail : un peu plus des deux tiers (67,7 %) des personnes de 15-24 ans et 3 personnes de 55 ans et plus sur 10 (29,8 %) demeurent actives au Québec en 2008. C'est dans la région de la Gaspésie–Îles-de-la-Madeleine que les jeunes sont le moins actifs (53,9 %) et en Outaouais qu'ils le sont le plus (73,1 %). Chez les 55 ans et plus, Montréal (33,0 %) affiche le taux d'activité le plus élevé, alors que la Mauricie et le Saguenay–Lac-Saint-Jean montrent le plus bas taux d'activité (21,8 %).

Au Québec, les deux groupes les plus actifs sur le marché du travail en 2008 sont ceux de 25-44 ans (87,7 %) et de 45-54 ans (85,3 %). Chez les 25-44 ans, la Capitale-Nationale, la Chaudière-Appalaches et Laval enregistrent les plus hauts taux d'activité (plus de 90 %), tandis que chez les 45-54 ans, c'est la région de Laval qui présente le taux le plus élevé (92,0 %). La région de la Gaspésie–Îles-de-la-Madeleine affiche le plus bas taux d'activité, tant chez les 25-44 ans (80,6 %) que chez les 45-54 ans (75,8 %).

Plusieurs régions subissent des variations notables de leur taux d'activité en 2008. C'est le cas notamment du regroupement « Côte-Nord et Nord-du-Québec » où le groupe des 15-24 ans voit son taux d'activité fondre de 9,0 points de pourcentage, tout le contraire de ce qui s'observe dans la région de la Mauricie alors que ce groupe bénéficie d'une hausse de 9,1 points. Une situation similaire se produit dans le Centre-du-Québec alors que le taux d'activité des 45-54 ans progresse de 6,7 points.

### 5.15 Taux d'activité selon la région administrative, Québec, 2000-2008

	Ensemble du Québec	Gaspésie-Îles-de-la-Madeleine	Bas-Saint-Laurent	Capitale-Nationale	Chaudière-Appalaches	Estrie	Centre-du-Québec	Montérégie	Montréal
	%								
2000	63,1	51,6	54,2	60,5	63,6	63,8	62,1	68,2	61,2
2001	63,5	50,7	59,0	62,0	64,5	62,6	61,6	67,2	62,9
2002	65,2	54,0	55,5	64,8	67,1	64,7	64,0	70,3	64,0
2003	66,0	53,8	58,8	65,0	68,3	66,3	65,9	69,3	65,5
2004	65,8	51,7	62,3	64,3	68,7	64,3	66,4	68,4	65,0
2005	65,6	50,7	59,3	66,4	68,4	63,9	67,4	66,7	65,7
2006	65,5	50,7	60,4	65,2	67,7	64,6	67,6	67,6	66,0
2007	65,7	52,3	59,3	65,9	67,1	64,6	67,4	67,2	65,2
2008	65,7	54,5	61,4	66,1	66,0	63,0	67,1	67,3	65,7
Variation 2000-2008 (points de %)	2,6	2,9	7,2	5,6	2,4	-0,8	5,0	-0,9	4,5

Source : Statistique Canada, *Enquête sur la population active*.

Traitement : Institut de la statistique du Québec.

#### 5.15 A Taux d'activité selon la région administrative, 2008

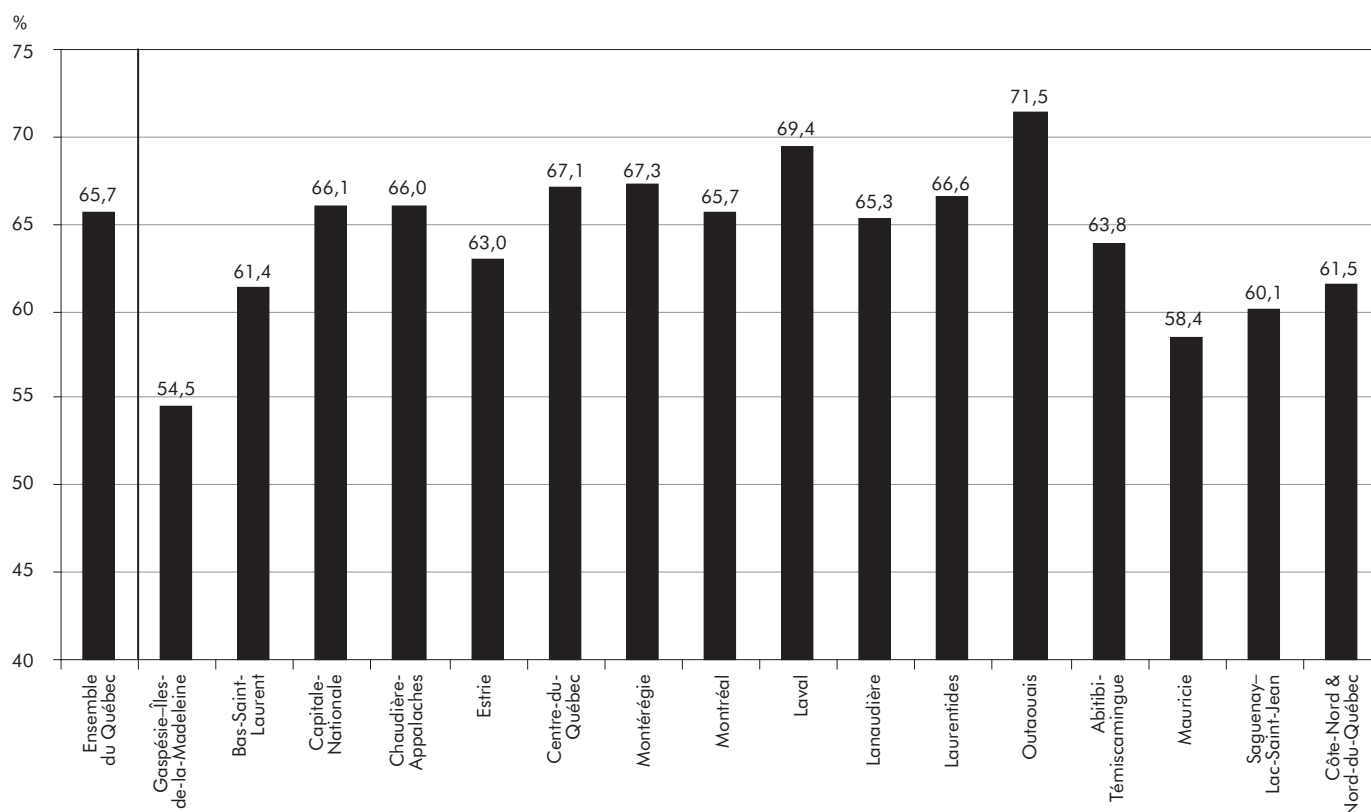

Laval	Lanaudière	Laurentides	Outaouais	Abitibi- Témiscamingue	Mauricie	Saguenay- Lac- Saint-Jean	Côte-Nord & Nord-du- Québec	
65,5	63,9	67,8	66,4	63,6	57,3	59,3	63,4	2000
65,0	62,8	67,2	67,0	61,5	57,4	59,3	62,0	2001
66,7	67,6	66,6	66,2	62,0	59,4	58,9	65,7	2002
66,9	68,4	67,4	68,3	63,0	60,7	60,5	62,5	2003
66,6	68,1	69,5	67,8	64,1	58,9	61,2	66,8	2004
65,8	68,1	67,2	68,9	61,9	59,9	59,7	64,5	2005
65,9	66,1	65,0	69,3	64,0	57,1	61,4	62,7	2006
69,2	66,9	68,6	69,0	63,8	59,2	62,2	60,2	2007
69,4	65,3	66,6	71,5	63,8	58,4	60,1	61,5	2008
								Variation 2000-2008 (points de %)
3,9	1,4	-1,2	5,1	0,2	1,1	0,8	-1,9	

### 5.15 B Variation du taux d'activité entre 2000 et 2008 selon la région administrative

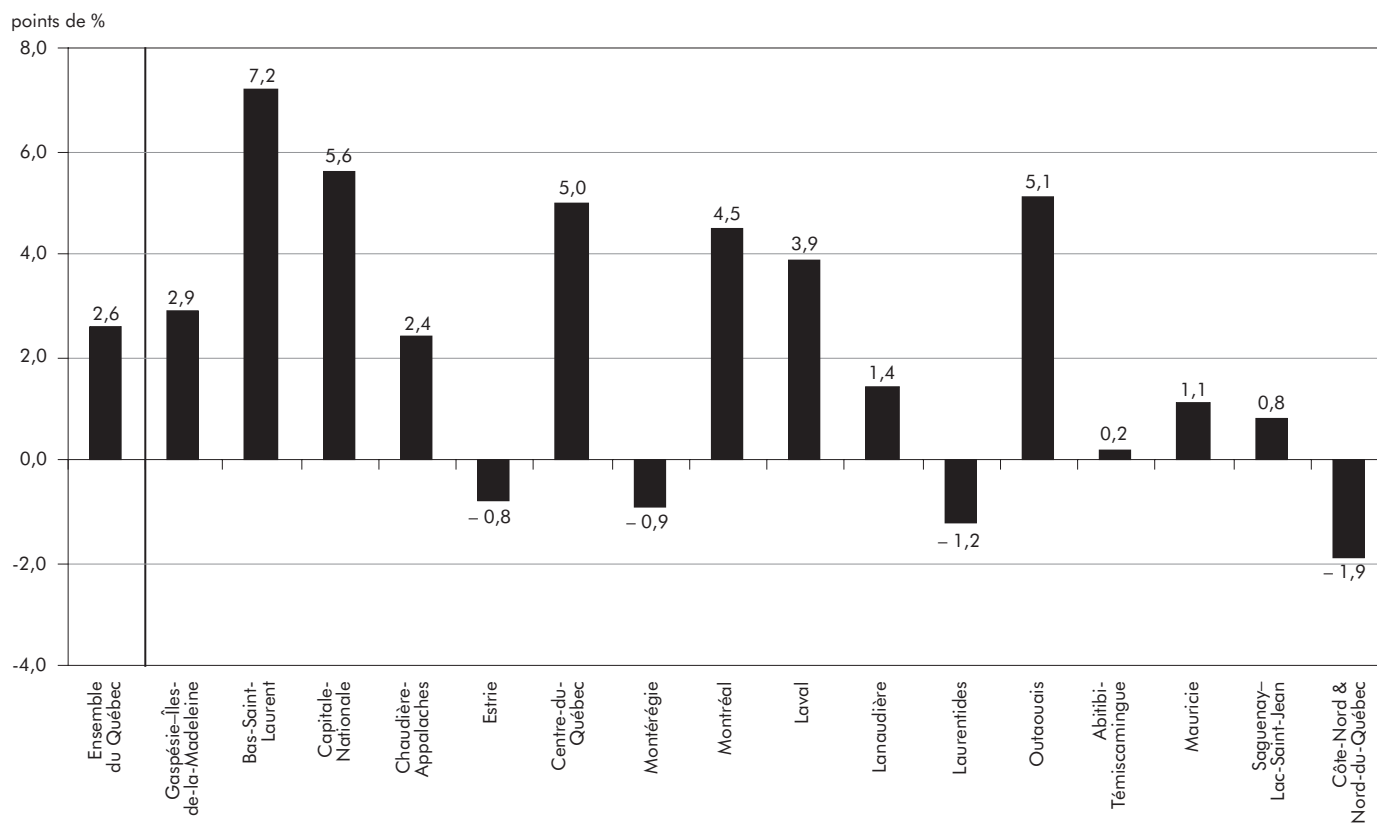

### 5.16 Taux d'activité selon le sexe et la région administrative, Québec, 2000-2008

	Ensemble du Québec	Gaspésie-Îles-de-la-Madeleine	Bas-Saint-Laurent	Capitale-Nationale	Chaudière-Appalaches	Estrie	Centre-du-Québec	Montérégie	Montréal
	%								
<b>2000</b>									
Femmes	55,9	46,2	47,8	52,9	55,1	55,6	51,9	61,1	55,4
Hommes	70,6	57,4	60,3	68,6	71,6	71,9	72,4	75,5	67,5
<b>2001</b>									
Femmes	56,5	46,6	52,7	56,3	56,5	56,4	52,2	59,9	56,0
Hommes	70,7	55,1	65,6	68,4	72,7	69,0	71,3	74,7	69,9
<b>2002</b>									
Femmes	58,4	49,9	49,3	58,9	58,8	58,4	56,5	63,3	56,9
Hommes	72,2	58,4	61,8	71,0	75,0	71,1	71,5	77,3	71,8
<b>2003</b>									
Femmes	60,0	49,5	52,0	59,4	61,9	61,1	58,0	63,5	59,1
Hommes	72,3	58,4	65,8	71,2	74,4	71,6	73,8	75,3	72,3
<b>2004</b>									
Femmes	60,0	47,7	56,8	58,0	62,3	57,6	57,4	63,7	58,7
Hommes	71,9	55,9	67,9	71,1	74,9	71,1	75,0	73,5	71,6
<b>2005</b>									
Femmes	59,9	49,4	53,1	60,8	61,7	58,9	60,0	60,8	60,4
Hommes	71,4	52,0	65,9	72,5	74,7	68,8	75,1	72,7	71,3
<b>2006</b>									
Femmes	60,1	48,1	54,9	59,3	63,7	58,7	61,7	62,1	60,3
Hommes	71,1	53,3	66,2	71,7	71,4	70,5	73,7	73,1	72,1
<b>2007</b>									
Femmes	61,0	50,0	52,8	61,8	62,1	61,1	64,5	62,1	60,2
Hommes	70,6	54,7	66,2	70,4	72,0	68,2	70,3	72,4	70,6
<b>2008</b>									
Femmes	61,1	52,6	56,2	62,2	61,9	58,6	62,4	63,1	60,2
Hommes	70,4	56,4	67,1	70,2	70,1	67,6	72,0	71,5	71,5
<b>Variation 2000-2008 (points de %)</b>									
Femmes	5,2	6,4	8,4	9,3	6,8	3,0	10,5	2,0	4,8
Hommes	-0,2	-1,0	6,8	1,6	-1,5	-4,3	-0,4	-4,0	4,0

Source : Statistique Canada, Enquête sur la population active.

Traitement : Institut de la statistique du Québec.

#### 5.16 A Taux d'activité selon le sexe et la région administrative, 2008

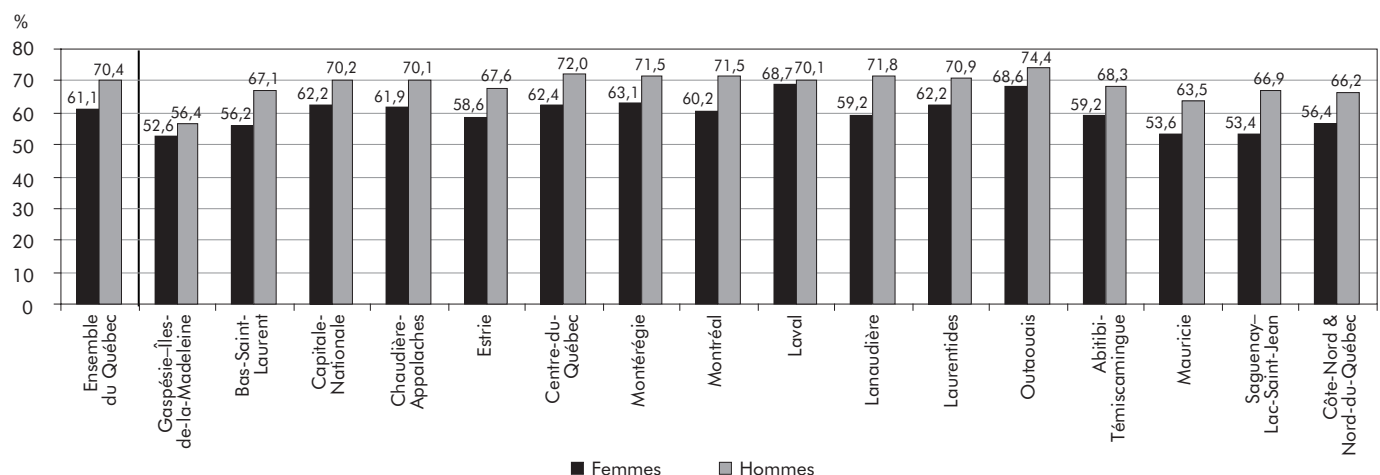

Laval	Lanaudière	Laurentides	Outaouais	Abitibi- Témiscamingue	Mauricie	Saguenay- Lac- Saint-Jean	Côte-Nord & Nord-du- Québec	
%								
57,6	57,4	59,8	60,8	55,5	49,1	48,6	55,2	<b>2000</b>
73,9	70,6	76,2	72,0	71,5	65,7	70,2	71,0	Femmes
59,0	55,7	60,1	61,6	54,8	48,2	50,0	56,4	<b>2001</b>
71,6	70,1	74,4	72,5	68,2	66,7	68,7	67,4	Femmes
61,5	61,6	60,3	60,4	54,6	51,8	49,5	60,3	<b>2002</b>
72,1	73,7	72,8	72,0	69,2	67,3	68,2	70,8	Femmes
61,6	63,0	62,0	63,0	56,9	53,5	52,4	56,0	<b>2003</b>
72,7	73,8	72,8	73,8	68,9	68,0	68,5	68,7	Femmes
60,4	63,4	64,8	63,8	57,3	52,7	53,0	61,6	<b>2004</b>
73,3	72,8	74,3	71,9	71,1	65,6	69,7	71,9	Femmes
60,7	62,6	61,1	65,3	56,2	53,8	52,7	57,3	<b>2005</b>
71,1	73,6	73,6	72,7	67,4	66,4	66,9	71,5	Femmes
61,2	62,1	59,4	66,6	57,8	50,9	53,7	58,0	<b>2006</b>
70,8	70,4	71,0	72,2	70,0	63,7	68,9	67,2	Femmes
65,2	61,2	65,7	65,7	57,9	53,9	55,7	54,8	<b>2007</b>
73,3	72,8	71,3	72,5	69,4	64,7	68,9	65,2	Femmes
68,7	59,2	62,2	68,6	59,2	53,6	53,4	56,4	<b>2008</b>
70,1	71,8	70,9	74,4	68,3	63,5	66,9	66,2	Femmes
								<b>Variation 2000-2008</b>
11,1	1,8	2,4	7,8	3,7	4,5	4,8	1,2	(points de %)
-3,8	1,2	-5,3	2,4	-3,2	-2,2	-3,3	-4,8	Femmes
								Hommes

### 5.16 B Écart hommes-femmes du taux d'activité selon la région administrative, 2000 et 2008

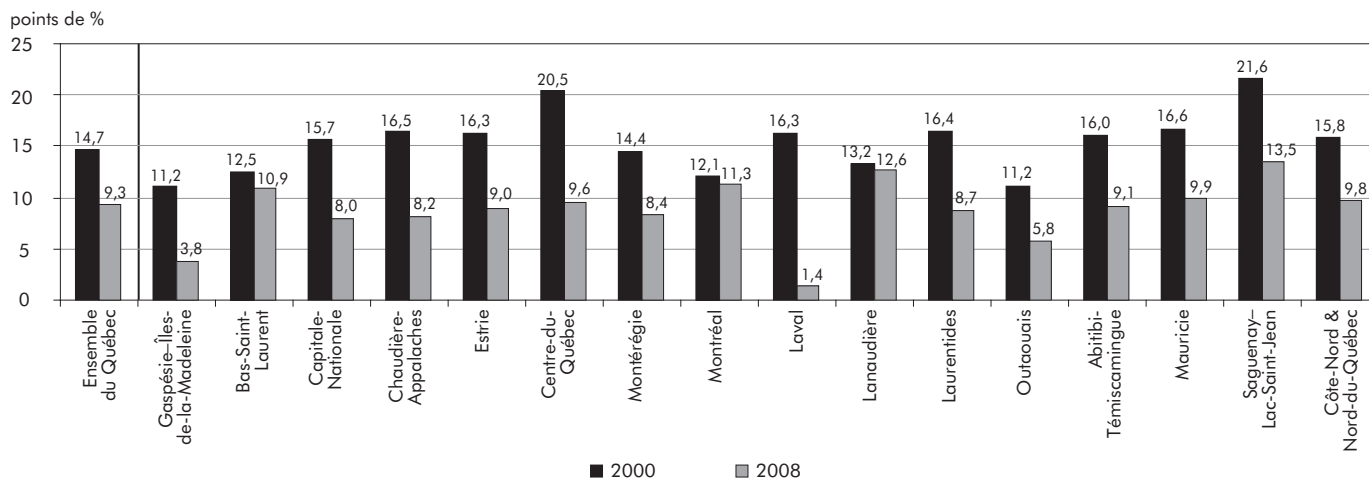

**5.17 Taux d'activité selon le groupe d'âge et la région administrative, Québec, 2000-2008**

	Ensemble du Québec	Gaspésie-Îles-de-la-Madeleine	Bas-Saint-Laurent	Capitale-Nationale	Chaudière-Appalaches	Estrie	Centre-du-Québec	Montréal	Montréal
	%								
<b>2000</b>									
15-24 ans	61,3	46,8	46,6	63,7	63,4	62,6	65,0	66,9	58,4
25-44 ans	85,1	76,4	76,5	87,0	88,7	86,2	86,8	88,1	82,6
45-54 ans	79,6	69,8	72,3	77,5	79,7	80,1	78,1	82,2	79,8
55 ans et plus	22,1	15,1	14,9	16,9	19,7	22,7	22,0	26,7	23,1
<b>2001</b>									
15-24 ans	62,6	42,2	52,5	66,9	65,4	65,1	70,2	66,9	60,5
25-44 ans	85,4	74,7	83,1	87,9	88,6	87,5	89,0	88,8	82,7
45-54 ans	81,0	75,5	74,0	81,2	83,1	81,5	80,4	81,8	82,3
55 ans et plus	22,5	13,7	21,9	18,2	21,1	23,6	21,4	24,4	23,4
<b>2002</b>									
15-24 ans	66,4	46,5	55,0	69,5	69,6	68,2	71,8	69,9	63,8
25-44 ans	86,8	77,7	82,2	90,6	90,0	87,4	90,2	89,3	84,4
45-54 ans	83,0	75,3	76,9	83,6	81,9	82,8	81,6	86,9	82,9
55 ans et plus	24,4	18,3	17,1	22,7	25,7	25,9	21,7	27,1	24,7
<b>2003</b>									
15-24 ans	68,4	49,5	61,2	70,0	71,0	73,4	73,4	72,2	66,2
25-44 ans	87,2	76,4	83,1	88,7	91,5	87,9	89,3	88,3	84,8
45-54 ans	83,7	74,4	78,4	85,3	84,8	85,9	77,5	87,0	83,8
55 ans et plus	26,5	19,0	20,3	23,4	27,4	23,8	28,5	31,6	27,4
<b>2004</b>									
15-24 ans	67,6	47,1	60,5	66,7	74,5	66,4	71,8	69,8	64,6
25-44 ans	87,4	75,1	88,5	89,4	90,5	85,4	88,6	89,3	85,0
45-54 ans	83,5	73,1	81,1	86,9	85,1	84,7	79,1	86,3	82,9
55 ans et plus	27,4	20,7	26,2	23,6	28,4	25,1	27,2	30,3	27,6
<b>2005</b>									
15-24 ans	66,2	49,5	64,7	69,4	74,2	64,9	70,3	69,6	61,6
25-44 ans	87,0	76,8	85,5	90,7	91,3	86,1	90,5	89,0	82,7
45-54 ans	84,7	69,6	82,3	87,1	84,6	83,5	89,0	85,8	85,0
55 ans et plus	27,8	20,3	21,0	25,3	27,2	29,8	25,8	30,3	31,2
<b>2006</b>									
15-24 ans	66,2	50,0	60,4	72,8	67,4	66,6	70,8	66,7	61,9
25-44 ans	87,2	79,1	85,8	88,3	91,8	86,9	89,4	89,8	84,7
45-54 ans	84,7	72,0	82,8	88,0	86,7	85,9	86,1	85,7	83,4
55 ans et plus	28,5	21,5	23,8	28,2	28,0	28,3	27,5	30,8	32,2
<b>2007</b>									
15-24 ans	66,6	49,4	68,3	72,7	74,0	65,4	71,2	67,6	62,0
25-44 ans	87,7	80,7	86,5	90,3	91,4	87,4	90,4	90,5	83,4
45-54 ans	85,3	75,4	80,3	88,4	86,9	85,1	82,2	85,4	85,2
55 ans et plus	29,3	21,2	25,0	28,4	28,6	31,6	27,5	29,0	32,2
<b>2008</b>									
15-24 ans	67,7	53,9	67,7	72,5	71,3	68,1	72,7	70,3	62,7
25-44 ans	87,7	80,6	86,8	91,6	90,9	86,4	89,3	88,6	84,1
45-54 ans	85,3	75,8	84,6	86,6	88,2	85,4	88,9	86,3	85,1
55 ans et plus	29,8	24,8	27,0	27,3	26,3	27,1	32,5	32,1	33,0
<b>Variation 2000-2008 (points de %)</b>									
15-24 ans	6,4	7,1	21,1	8,8	7,9	5,5	7,7	3,4	4,3
25-44 ans	2,6	4,2	10,3	4,6	2,2	0,2	2,5	0,5	1,5
45-54 ans	5,7	6,0	12,3	9,1	8,5	5,3	10,8	4,1	5,3
55 ans et plus	7,7	9,7	12,1	10,4	6,6	4,4	10,5	5,4	9,9

Source : Statistique Canada, *Enquête sur la population active*.

Traitement : Institut de la statistique du Québec.

Laval	Lanaudière	Laurentides	Outaouais	Abitibi- Témiscamingue	Mauricie	Saguenay- Lac- Saint-Jean	Côte-Nord & Nord-du- Québec	
%								
								<b>2000</b>
66,3	60,8	63,7	62,9	58,0	58,2	55,3	48,4	15-24 ans
85,7	87,5	86,6	87,0	85,6	84,2	80,4	79,6	25-44 ans
83,8	80,6	81,7	80,9	78,8	74,9	75,3	76,7	45-54 ans
24,0	18,2	27,7	24,2	20,3	14,4	21,2	30,6	55 ans et plus
								<b>2001</b>
62,3	61,5	66,2	66,4	53,8	60,0	55,3	48,4	15-24 ans
87,1	85,4	87,8	85,3	83,0	81,1	81,1	77,3	25-44 ans
87,1	78,1	81,2	82,8	75,8	78,3	75,8	79,8	45-54 ans
26,2	21,2	24,4	23,9	22,0	17,6	22,2	29,3	55 ans et plus
								<b>2002</b>
71,7	69,8	70,1	65,9	58,6	63,6	58,9	54,5	15-24 ans
89,1	87,3	86,7	87,9	82,8	85,2	83,2	83,1	25-44 ans
87,9	83,2	84,1	82,7	77,2	77,8	76,1	81,6	45-54 ans
28,0	24,5	24,1	26,8	20,1	20,4	19,3	30,7	55 ans et plus
								<b>2003</b>
70,9	67,5	69,4	74,2	60,1	66,1	63,7	47,2	15-24 ans
89,8	90,3	90,0	87,1	86,9	86,8	82,6	84,1	25-44 ans
88,0	83,8	82,2	83,2	80,4	80,0	78,8	81,0	45-54 ans
25,0	30,6	26,2	26,0	21,4	20,1	20,1	25,5	55 ans et plus
								<b>2004</b>
71,5	72,5	71,0	68,5	61,3	64,9	66,8	61,8	15-24 ans
90,3	88,3	88,3	88,7	85,7	86,5	84,1	86,6	25-44 ans
81,1	82,8	84,6	84,5	79,9	79,2	80,6	80,0	45-54 ans
29,5	28,6	31,6	28,5	25,9	20,6	22,5	28,3	55 ans et plus
								<b>2005</b>
63,5	71,2	71,3	68,2	54,3	63,2	63,5	64,4	15-24 ans
90,2	87,5	89,4	88,6	89,0	87,5	85,5	85,0	25-44 ans
86,6	87,8	84,3	85,4	80,9	83,0	79,1	78,4	45-54 ans
25,3	28,9	27,5	29,1	21,7	20,5	22,4	26,3	55 ans et plus
								<b>2006</b>
67,5	68,3	73,0	69,5	62,3	62,4	65,4	68,5	15-24 ans
89,6	89,2	85,0	89,8	84,6	84,0	84,8	88,0	25-44 ans
88,7	84,8	83,9	87,3	80,4	83,2	80,0	83,2	45-54 ans
28,2	25,8	25,5	28,3	26,9	21,2	24,7	23,0	55 ans et plus
								<b>2007</b>
68,3	64,3	70,3	69,0	64,4	60,7	68,2	68,2	15-24 ans
89,8	88,5	90,8	88,9	84,4	86,4	88,0	82,6	25-44 ans
91,7	86,6	85,3	84,4	82,7	83,2	81,3	81,9	45-54 ans
29,6	32,0	30,2	31,5	27,4	21,1	24,9	27,6	55 ans et plus
								<b>2008</b>
66,3	67,9	67,2	73,1	68,3	69,8	68,4	59,2	15-24 ans
90,8	89,3	89,6	89,6	89,7	87,8	87,3	87,0	25-44 ans
92,0	81,4	83,6	86,4	82,3	79,3	83,2	81,1	45-54 ans
31,0	28,3	32,2	32,8	23,9	21,8	21,8	27,1	55 ans et plus
								<b>Variation 2000-2008 (points de %)</b>
0,0	7,1	3,5	10,2	10,3	11,6	13,1	10,8	15-24 ans
5,1	1,8	3,0	2,6	4,1	3,6	6,9	7,4	25-44 ans
8,2	0,8	1,9	5,5	3,5	4,4	7,9	4,4	45-54 ans
7,0	10,1	4,5	8,6	3,6	7,4	0,6	-3,5	55 ans et plus

## 5.7 Taux d'emploi

### Taux d'emploi (tableau 5.18)

Le taux d'emploi demeure pratiquement stable en 2008 dans six régions. Dans la région de l'Outaouais, il atteint des sommets inégalés en 20 ans, s'établissant à 67,6%, soit le taux le plus élevé de toutes les régions. Le taux d'emploi est relativement élevé dans la région de Laval (64,8%), malgré un recul de 0,9 point de pourcentage. La Gaspésie-Îles-de-la-Madeleine affiche le taux d'emploi le plus bas du Québec, soit 45,0%. Par contre, ce taux constitue la meilleure performance de la région depuis 1987; il se rapproche donc peu à peu de la moyenne provinciale. Dans la région de la Mauricie (53,5%), le regroupement «Côte-Nord et Nord-du-Québec» (54,5%) et la région du Saguenay-Lac-Saint-Jean (55,0%), les taux d'emploi sont inférieurs à la moyenne québécoise.

Entre 2000 et 2008, le taux d'emploi fléchit en Montérégie (-0,9 point), dans les Laurentides (-1,0 point) et le regroupement «Côte-Nord et Nord-du-Québec» (-1,8 point). Les 13 autres régions connaissent des hausses variant de 0,6 point (Estrie) à 7,8 points (Capitale-Nationale).

### Taux d'emploi selon le sexe et le groupe d'âge (tableaux 5.19 et 5.20)

Durant la période 2000-2008, toutes les régions administratives contribuent à l'amélioration du taux d'emploi féminin. La région de la Capitale-Nationale est en tête de liste (+11,5 points), suivie des régions du Centre-du-Québec (+10,9 points) et de Laval (+10,4 points). Le portrait est différent chez les hommes puisque 11 régions sur 16 subissent une baisse du taux d'emploi. Dans l'ensemble du Québec, la croissance est relativement faible (+0,1 point). La région du Bas-Saint-Laurent connaît la plus forte progression du taux d'emploi chez les hommes avec une hausse de 6,8 points de pourcentage, suivie des régions de Montréal (+4,4 points), de la Capitale-Nationale (+4,0 points) et de l'Outaouais (+3,5 points). Des reculs notables sont répertoriés dans la région des Laurentides (-5,3 points), le regroupement «Côte-Nord et Nord-du-Québec» (-5,2 points) et en Montérégie (-4,6 points).

En 2008, la région de l'Outaouais présente les taux d'emploi masculin et féminin les plus élevés (69,4% et 65,9%). En ne tenant pas compte de l'Outaouais, seule la région de Laval obtient un taux d'emploi des femmes supérieur à 60%, soit 64,4%. Du côté des hommes, le taux d'emploi se situe sous le seuil des 60% pour quatre régions, soit la région du Bas-Saint-Laurent (59,5%), le regroupement «Côte-Nord et Nord-du-Québec» (57,8%), la région de la Mauricie (57,1%) et celle de la Gaspésie-Îles-de-la-Madeleine (43,6%). Dans cette dernière région, le taux d'emploi des femmes est plus élevé de 2,8 points de pourcentage par rapport à celui des hommes. Outre la Gaspésie-Îles-de-la-Madeleine, la région du Saguenay-Lac-Saint-Jean montre un taux d'emploi des femmes sous la barre des 50%, soit de 49,7%. En ce qui concerne les écarts du taux d'emploi entre les sexes, la région de Laval se rapproche le plus de la parité avec une différence de seulement 0,8 point à l'avantage des hommes. Des écarts notables sont enregistrés dans les régions du Saguenay-Lac-Saint-Jean (10,6 points), de Lanaudière (10,4 points) et de Montréal (9,9 points).

Sur le plan des groupes d'âge, toutes les régions administratives affichent une hausse du taux d'emploi chez les 45-54 ans de 2000 à 2008. Deux régions sont en tête, soit celles du Bas-Saint-Laurent et du Centre-du-Québec (+13,6 points dans les deux cas). La région du Bas-Saint-Laurent présente aussi les progressions les plus marquées dans les autres groupes d'âge. Chez les 15-24 ans, cette région connaît une croissance du taux d'emploi de 20,7 points, suivie de la région de la Mauricie (+15,0 points). Seule la région de Laval subit un repli de son taux (-1,9 point). Chez les 25-44 ans, le Bas-Saint-Laurent montre une augmentation de 10,1 points. Les régions de la Capitale-Nationale et du Saguenay-Lac-Saint-Jean progressent de 8,1 points de pourcentage chacune, alors que la Montérégie perd 0,5 point, la seule baisse pour ce groupe d'âge. Chez les 55 ans et plus, la seule diminution est notée dans le regroupement «Côte-Nord et Nord-du-Québec» (-5,8 points), tandis que les régions du Bas-Saint-Laurent et de la Capitale-Nationale augmentent leur taux d'emploi de 10,8 points respectivement.

En 2008, les régions de la Capitale-Nationale (65,9 %) et de Chaudière-Appalaches (66,7 %) détiennent les plus hauts taux d'emploi chez les 15-24 ans. La situation est identique chez les 25-44 ans, alors que la Capitale-Nationale affiche un taux d'emploi record de 88,5 %, et Chaudière-Appalaches, de 86,8 %. La région de Laval est celle où les 45-54 ans enregistrent le taux d'emploi le plus élevé (88,2 %); elle est suivie par la région de Chaudière-Appalaches (84,5 %). Finalement, chez les 55 ans et plus, 12 des 16 régions ont des taux d'emploi compris entre 19,1 % et 29,1 %. Les quatre autres régions inscrivent des taux supérieurs à 30 %. Il s'agit de la Montérégie (30,1 %), de Montréal (30,6 %), des Laurentides (30,8 %) et de l'Outaouais (31,8 %). Dans la région de la Gaspésie-Îles-de-la-Madeleine, tous les groupes d'âge présentent le plus bas taux d'emploi parmi les 16 régions analysées.

### 5.18 Taux d'emploi selon la région administrative, Québec, 2000-2008

	Ensemble du Québec	Gaspésie-Îles-de-la-Madeleine	Bas-Saint-Laurent	Capitale-Nationale	Chaudière-Appalaches	Estrie	Centre-du-Québec	Montréal	Montréal
	%								
2000	57,8	41,4	48,5	55,2	59,7	58,7	56,6	63,7	55,3
2001	57,9	40,6	52,5	56,8	60,3	58,0	55,6	62,6	56,6
2002	59,5	42,6	49,5	60,5	62,7	59,6	59,0	65,3	57,6
2003	60,0	44,4	52,9	60,3	64,0	61,1	60,0	64,0	58,0
2004	60,2	41,7	56,4	60,6	64,3	59,3	60,8	63,5	58,3
2005	60,1	41,6	54,2	62,5	64,0	59,6	61,9	62,1	58,6
2006	60,2	41,4	55,0	61,6	63,7	59,3	62,6	62,7	59,4
2007	61,0	43,3	54,0	62,7	63,1	60,0	62,8	63,1	59,7
2008	60,9	45,0	56,1	63,0	62,7	59,3	61,9	62,8	60,1
Variation 2000-2008 (points de %)	3,1	3,6	7,6	7,8	3,0	0,6	5,3	-0,9	4,8

Source : Statistique Canada, *Enquête sur la population active*.

Traitement : Institut de la statistique du Québec.

#### 5.18 A Taux d'emploi selon la région administrative, 2008

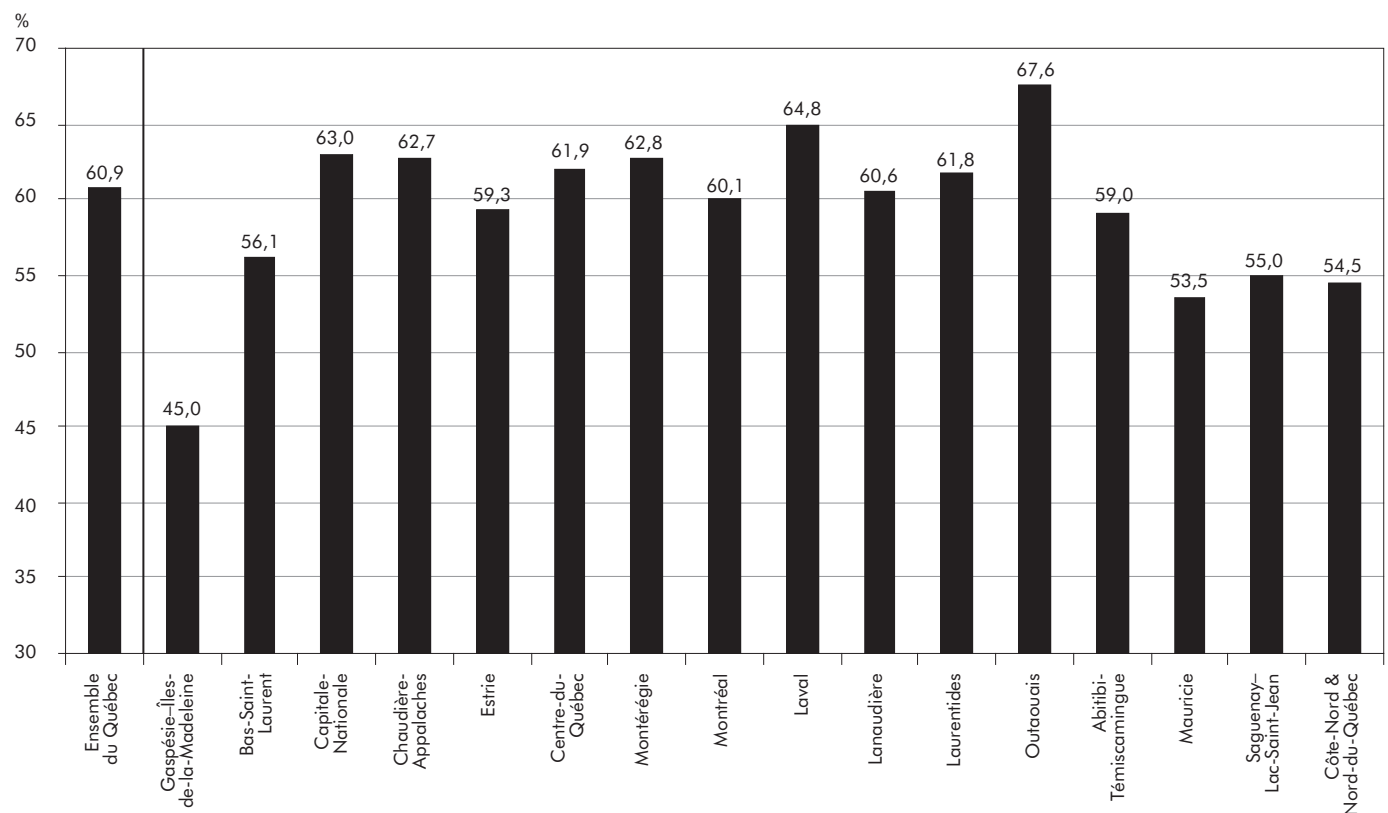

Laval	Lanaudière	Laurentides	Outaouais	Abitibi- Témiscamingue	Mauricie	Saguenay- Lac- Saint-Jean	Côte-Nord & Nord-du- Québec	
%								
61,2	59,2	62,8	61,6	56,0	50,9	53,1	56,3	2000
60,3	58,3	62,1	61,7	54,0	50,5	52,5	54,9	2001
61,0	62,3	61,1	61,0	55,1	52,6	51,7	59,8	2002
61,1	62,3	62,5	63,1	56,7	54,4	53,3	55,5	2003
61,1	62,9	64,7	62,6	57,3	52,5	53,9	59,0	2004
60,6	63,8	62,1	64,1	56,1	54,0	53,3	59,2	2005
61,6	62,3	59,9	65,2	58,1	52,0	54,9	57,6	2006
65,7	62,2	63,8	64,7	57,9	53,7	56,6	54,8	2007
64,8	60,6	61,8	67,6	59,0	53,5	55,0	54,5	2008
Variation 2000-2008 (points de %)								
3,6	1,4	-1,0	6,0	3,0	2,6	1,9	-1,8	

### 5.18 B Variation du taux d'emploi entre 2000 et 2008 selon la région administrative

points de %

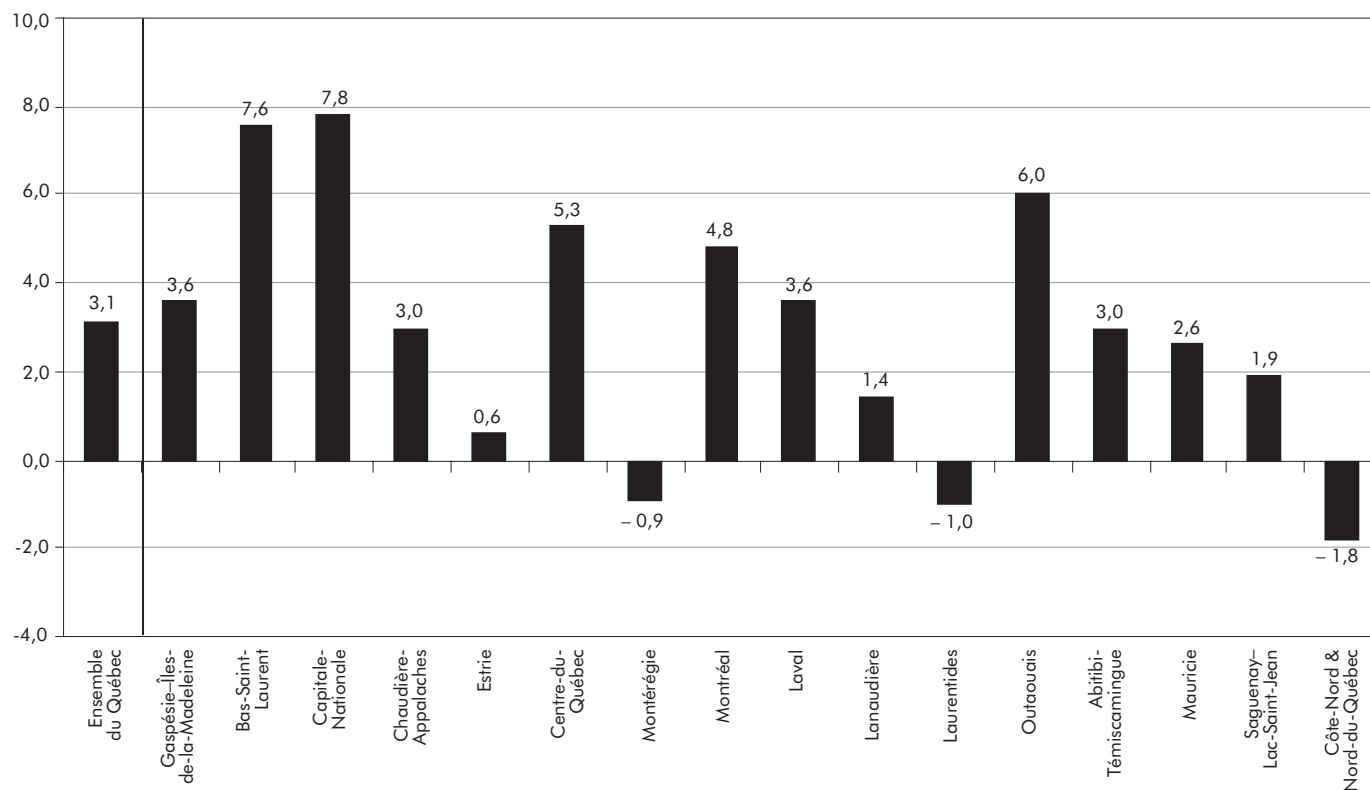

### 5.19 Taux d'emploi selon le sexe et la région administrative, Québec, 2000-2008

	Ensemble du Québec	Gaspésie-Îles-de-la-Madeleine	Bas-Saint-Laurent	Capitale-Nationale	Chaudière-Appalaches	Estrie	Centre-du-Québec	Montréal	Montréal
	%								
<b>2000</b>									
Femmes	51,4	38,8	44,3	48,2	51,8	51,2	47,1	56,9	50,4
Hommes	64,5	44,1	52,7	62,7	67,1	66,3	66,2	70,7	60,7
<b>2001</b>									
Femmes	51,7	39,2	47,8	51,5	52,9	52,0	46,7	55,9	50,6
Hommes	64,4	42,1	57,4	62,7	67,8	64,2	64,6	69,5	62,7
<b>2002</b>									
Femmes	53,7	41,6	44,1	55,1	54,8	53,7	51,9	59,0	51,7
Hommes	65,7	43,5	55,1	66,2	70,1	65,7	66,0	71,6	64,2
<b>2003</b>									
Femmes	54,9	42,1	47,5	55,4	57,8	56,8	52,7	58,8	53,2
Hommes	65,3	46,5	58,4	65,6	69,9	65,6	67,3	69,4	63,1
<b>2004</b>									
Femmes	55,3	41,0	52,7	54,9	58,8	53,1	52,4	59,1	53,2
Hommes	65,3	42,3	60,1	66,6	69,6	65,7	69,1	68,3	63,6
<b>2005</b>									
Femmes	55,5	42,3	49,8	57,6	58,8	55,6	55,7	57,2	54,2
Hommes	65,0	40,9	58,8	68,0	69,0	63,8	68,5	67,0	63,3
<b>2006</b>									
Femmes	55,6	40,8	50,8	56,4	60,6	54,6	56,8	57,7	54,5
Hommes	65,0	41,9	59,4	67,4	66,6	64,0	68,4	67,6	64,5
<b>2007</b>									
Femmes	57,2	44,2	49,5	59,1	59,1	57,2	60,5	58,8	55,2
Hommes	65,0	42,2	59,0	66,5	67,1	62,9	65,2	67,4	64,5
<b>2008</b>									
Femmes	57,3	46,4	52,8	59,7	59,7	55,2	58,0	59,6	55,2
Hommes	64,6	43,6	59,5	66,7	65,8	63,5	66,0	66,1	65,1
<b>Variation 2000-2008 (points de %)</b>									
Femmes	5,9	7,6	8,5	11,5	7,9	4,0	10,9	2,7	4,8
Hommes	0,1	-0,5	6,8	4,0	-1,3	-2,8	-0,2	-4,6	4,4

Source : Statistique Canada, Enquête sur la population active.

Traitement : Institut de la statistique du Québec.

#### 5.19 A Taux d'emploi selon le sexe et la région administrative, 2008

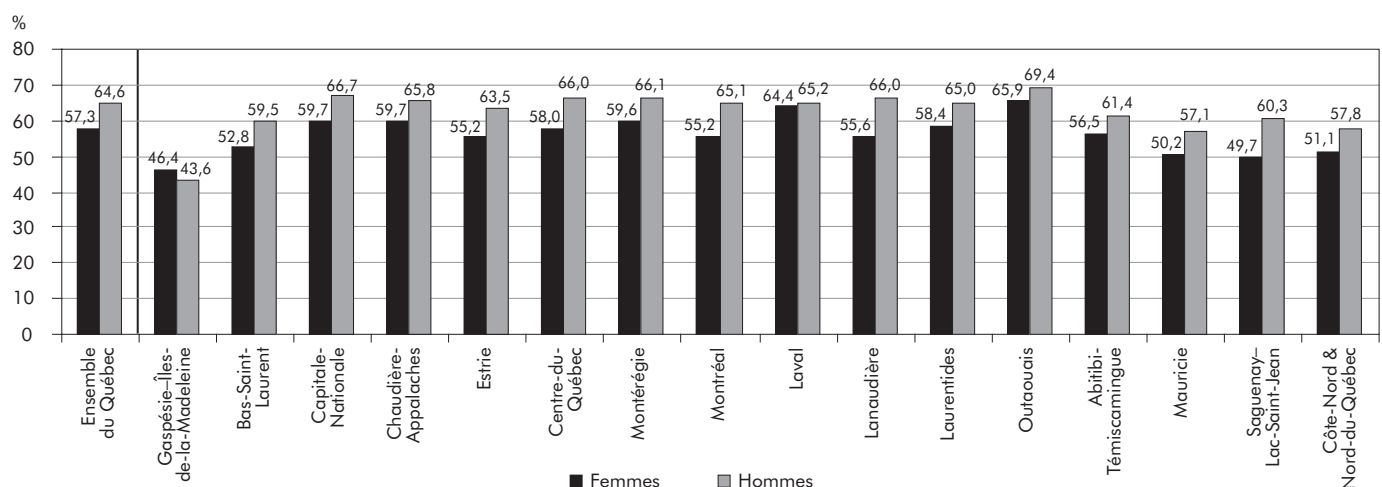

Laval	Lanaudière	Laurentides	Outaouais	Abitibi- Témiscamingue	Mauricie	Saguenay- Lac- Saint-Jean	Côte-Nord & Nord-du- Québec	
%								
54,0	53,1	55,5	57,5	49,4	43,5	43,4	49,1	<b>2000</b>
69,0	65,6	70,3	65,9	62,4	58,5	63,0	63,0	Femmes
54,0	51,4	56,0	57,2	49,3	42,5	44,1	50,5	<b>2001</b>
67,2	65,4	68,4	66,2	58,5	58,8	61,0	59,4	Femmes
56,4	57,5	55,6	56,1	49,6	45,8	44,2	56,1	<b>2002</b>
65,9	67,2	66,6	65,9	60,7	59,7	59,2	63,4	Femmes
56,6	57,0	58,4	58,6	51,6	47,5	46,3	50,4	<b>2003</b>
66,1	67,6	66,7	67,7	61,4	61,3	60,3	60,3	Femmes
55,0	58,6	61,0	59,9	52,0	47,6	47,5	55,0	<b>2004</b>
67,6	67,2	68,6	65,4	62,5	57,7	60,5	62,9	Femmes
57,1	58,1	56,8	61,5	51,1	49,0	47,9	52,4	<b>2005</b>
64,3	69,6	67,7	66,9	61,0	59,3	58,8	66,0	Femmes
57,7	58,8	54,6	63,0	53,3	46,3	48,6	54,1	<b>2006</b>
65,5	66,1	65,5	67,6	62,8	58,3	61,0	60,9	Femmes
62,3	57,7	62,0	62,4	53,0	49,5	50,9	51,5	<b>2007</b>
69,0	66,9	65,6	66,9	62,5	58,2	62,3	57,9	Femmes
64,4	55,6	58,4	65,9	56,5	50,2	49,7	51,1	<b>2008</b>
65,2	66,0	65,0	69,4	61,4	57,1	60,3	57,8	Femmes
								<b>Variation 2000-2008</b>
10,4	2,5	2,9	8,4	7,1	6,7	6,3	2,0	(points de %)
-3,8	0,4	-5,3	3,5	-1,0	-1,4	-2,7	-5,2	Femmes
								Hommes

### 5.19 B Écart hommes-femmes du taux d'emploi selon la région administrative, 2000 et 2008

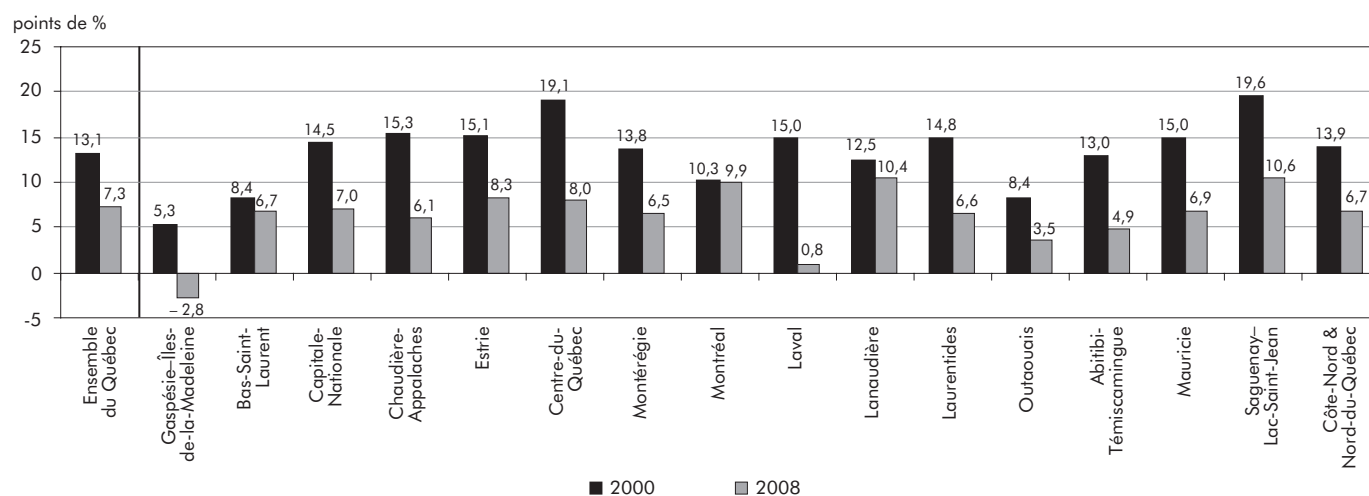

**5.20 Taux d'emploi selon le groupe d'âge et la région administrative, Québec, 2000-2008**

	Ensemble du Québec	Gaspésie-Îles-de-la-Madeleine	Bas-Saint-Laurent	Capitale-Nationale	Chaudière-Appalaches	Estrie	Centre-du-Québec	Montréal	Montréal
	%								
<b>2000</b>									
15-24 ans	52,7	32,1	39,0	53,8	57,2	54,1	54,2	57,5	51,1
25-44 ans	78,7	62,0	68,9	80,4	84,4	80,6	81,7	83,7	74,8
45-54 ans	73,9	57,9	65,9	72,1	75,1	74,3	70,5	77,7	72,6
55 ans et plus	20,5	12,0	13,4	15,6	18,3	20,9	20,7	25,1	21,3
<b>2001</b>									
15-24 ans	54,0	31,4	44,5	60,0	58,1	56,7	60,2	58,6	52,4
25-44 ans	78,5	60,8	74,7	80,9	83,9	82,4	81,1	83,6	74,2
45-54 ans	75,2	61,3	66,3	74,6	78,6	76,5	71,8	77,3	76,1
55 ans et plus	20,7	10,7	19,2	16,9	19,5	21,5	20,3	22,9	21,2
<b>2002</b>									
15-24 ans	57,3	31,6	46,0	62,9	60,1	60,3	64,2	60,4	55,5
25-44 ans	80,1	63,3	75,8	85,0	85,7	80,9	83,9	83,7	76,3
45-54 ans	77,2	60,2	69,0	79,5	77,2	77,7	74,3	82,8	75,5
55 ans et plus	22,3	13,9	14,5	20,9	24,3	24,1	20,6	25,2	22,6
<b>2003</b>									
15-24 ans	58,8	36,9	50,2	61,2	64,3	63,7	63,3	62,3	57,4
25-44 ans	79,8	64,0	76,0	82,6	86,3	81,2	82,0	82,8	74,4
45-54 ans	77,7	62,8	71,6	80,7	81,0	81,9	71,3	81,6	76,5
55 ans et plus	24,3	14,7	18,6	22,2	25,4	22,1	26,5	29,3	24,7
<b>2004</b>									
15-24 ans	57,8	35,3	52,7	60,6	67,4	57,7	61,2	60,7	54,2
25-44 ans	80,5	61,3	80,8	84,6	85,6	79,0	82,3	83,5	75,9
45-54 ans	78,1	59,1	74,4	82,8	79,7	79,9	73,2	82,3	76,5
55 ans et plus	25,4	16,5	23,7	22,2	26,7	23,6	25,5	28,1	25,9
<b>2005</b>									
15-24 ans	57,3	38,1	57,7	63,4	66,5	58,0	57,8	59,9	52,5
25-44 ans	80,1	64,4	79,9	85,6	85,8	80,6	84,4	83,5	73,3
45-54 ans	79,2	57,1	74,9	83,2	80,3	78,9	83,3	82,2	77,6
55 ans et plus	26,0	16,7	18,7	24,1	25,8	28,6	24,6	28,3	28,9
<b>2006</b>									
15-24 ans	57,2	36,8	54,0	65,0	60,3	57,5	61,5	57,9	51,8
25-44 ans	80,8	65,5	79,5	84,5	87,5	80,5	84,6	84,4	76,2
45-54 ans	79,2	59,9	74,5	84,0	83,1	80,2	79,8	80,7	76,7
55 ans et plus	26,5	17,5	21,2	26,8	26,1	26,4	25,1	28,3	29,9
<b>2007</b>									
15-24 ans	58,2	37,1	61,3	65,5	66,2	58,2	62,6	59,7	53,8
25-44 ans	82,0	67,5	78,3	86,6	88,2	82,3	86,0	85,4	76,2
45-54 ans	80,5	62,6	73,4	85,0	81,4	79,3	76,4	81,9	80,2
55 ans et plus	27,5	17,8	23,3	27,3	26,6	29,5	25,7	27,5	29,8
<b>2008</b>									
15-24 ans	59,5	42,7	59,7	65,9	66,7	60,5	63,3	62,4	53,9
25-44 ans	82,0	68,9	79,0	88,5	86,8	82,5	83,5	83,2	77,3
45-54 ans	80,3	62,9	79,5	82,7	84,5	81,3	84,1	82,4	78,9
55 ans et plus	27,8	19,1	24,2	26,4	24,5	25,4	29,1	30,1	30,6
<b>Variation 2000-2008 (points de %)</b>									
15-24 ans	6,8	10,6	20,7	12,1	9,5	6,4	9,1	4,9	2,8
25-44 ans	3,3	6,9	10,1	8,1	2,4	1,9	1,8	-0,5	2,5
45-54 ans	6,4	5,0	13,6	10,6	9,4	7,0	13,6	4,7	6,3
55 ans et plus	7,3	7,1	10,8	10,8	6,2	4,5	8,4	5,0	9,3

Source : Statistique Canada, *Enquête sur la population active*.

Traitement : Institut de la statistique du Québec.

Laval	Lanaudière	Laurentides	Outaouais	Abitibi- Témiscamingue	Mauricie	Saguenay- Lac- Saint-Jean	Côte-Nord & Nord-du- Québec	
%								
								<b>2000</b>
60,5	52,5	56,4	54,7	46,1	46,9	45,0	38,5	15-24 ans
80,6	81,7	80,6	81,2	76,1	75,4	72,9	71,8	25-44 ans
78,4	75,9	77,9	77,2	71,7	68,2	70,1	68,3	45-54 ans
22,4	17,2	24,6	23,1	18,5	13,5	18,8	28,4	55 ans et plus
								<b>2001</b>
53,4	53,0	56,6	58,7	43,4	47,9	43,5	40,9	15-24 ans
82,3	80,4	82,5	78,5	73,8	72,9	72,7	68,2	25-44 ans
81,7	73,4	76,1	78,3	68,9	70,0	69,6	73,8	45-54 ans
24,6	19,8	22,5	22,1	19,2	15,9	20,2	26,8	55 ans et plus
								<b>2002</b>
63,4	61,6	59,3	55,9	47,6	52,5	47,4	44,2	15-24 ans
82,8	80,6	80,5	82,4	75,6	76,2	73,8	76,9	25-44 ans
82,0	77,9	78,9	77,9	69,9	70,8	69,3	77,1	45-54 ans
24,7	23,1	22,3	24,7	17,3	18,0	17,2	27,5	55 ans et plus
								<b>2003</b>
59,7	55,2	59,1	65,2	50,0	55,5	52,2	37,3	15-24 ans
84,7	83,0	84,9	80,8	80,7	79,8	73,4	75,9	25-44 ans
81,7	78,8	76,7	78,0	73,2	71,3	70,5	73,9	45-54 ans
21,5	28,0	24,7	24,7	17,4	17,9	18,4	22,2	55 ans et plus
								<b>2004</b>
60,0	62,1	59,9	58,7	48,6	52,5	52,8	50,0	15-24 ans
85,0	83,0	83,4	82,2	77,9	78,2	75,0	77,4	25-44 ans
75,6	78,4	80,0	80,6	73,5	71,6	74,0	73,7	45-54 ans
26,7	26,0	30,1	26,6	23,3	18,9	19,5	24,3	55 ans et plus
								<b>2005</b>
53,9	62,0	62,5	59,9	43,2	52,3	52,3	55,1	15-24 ans
84,2	82,9	83,2	82,7	83,6	80,5	77,6	79,6	25-44 ans
81,2	83,6	78,2	81,8	72,9	75,6	72,5	74,3	45-54 ans
24,2	27,7	26,1	27,1	19,7	18,6	19,6	23,1	55 ans et plus
								<b>2006</b>
59,6	60,3	63,3	61,5	55,6	53,8	54,1	60,2	15-24 ans
83,9	85,1	78,2	85,1	77,1	77,9	76,8	81,8	25-44 ans
83,8	82,1	78,7	83,5	72,4	76,6	72,7	77,1	45-54 ans
27,0	24,0	24,5	26,9	25,4	19,3	22,6	20,7	55 ans et plus
								<b>2007</b>
61,6	53,6	60,6	58,9	56,1	51,7	57,8	61,7	15-24 ans
85,2	83,2	85,8	84,5	78,0	79,7	81,0	75,8	25-44 ans
89,2	83,4	79,7	80,4	73,6	76,5	75,9	74,5	45-54 ans
28,2	29,9	28,6	29,9	26,0	19,1	22,1	25,2	55 ans et plus
								<b>2008</b>
58,6	58,6	57,7	64,5	59,1	61,9	58,8	51,5	15-24 ans
85,2	83,6	83,5	85,9	84,4	80,4	81,0	78,7	25-44 ans
88,2	76,4	78,6	82,3	76,5	73,6	77,9	73,5	45-54 ans
28,6	27,1	30,8	31,8	21,7	20,0	19,3	22,6	55 ans et plus
								<b>Variation 2000-2008 (points de %)</b>
-1,9	6,1	1,3	9,8	13,0	15,0	13,8	13,0	15-24 ans
4,6	1,9	2,9	4,7	8,3	5,0	8,1	6,9	25-44 ans
9,8	0,5	0,7	5,1	4,8	5,4	7,8	5,2	45-54 ans
6,2	9,9	6,2	8,7	3,2	6,5	0,5	-5,8	55 ans et plus





## 6.1 Population en âge de travailler

### Population en âge de travailler (tableau 6.1)

En 2008, tout comme en 2007, la population en âge de travailler dans l'ensemble du Canada augmente de 1,4 % pour s'établir à 26 924 700 personnes. La variation annuelle dans les différentes régions n'est cependant pas uniforme. Ainsi, en Colombie-Britannique (+ 2,0 %) et dans les Prairies (+ 1,9 %), la hausse de la population en âge de travailler est plus élevée que la moyenne canadienne. À l'inverse, les régions du Québec (+ 0,9 %) et de l'Atlantique (+ 0,6 %) voient leur population en âge de travailler croître plus faiblement que dans l'ensemble du pays. La région de l'Ontario montre pour sa part une croissance identique à celle observée dans l'ensemble du Canada.

Sur l'ensemble de la période, soit de 2000 à 2008, la population en âge de travailler canadienne s'accroît de 11,7 %. Parmi les régions étudiées, c'est dans les Prairies (+ 14,4 %) que la population en âge de travailler augmente le plus. Les régions de l'Ontario (+ 14,1 %) et de la Colombie-Britannique (+ 13,4 %) suivent de près tandis que le Québec (+ 8,2 %) et l'Atlantique (+ 2,8 %) arrivent aux quatrième et cinquième rangs. Ces hausses n'étant pas toutes du même ordre, le poids que représente chacune des régions dans la population en âge de travailler canadienne varie de 2000 à 2008. Le Québec (−0,7 point de pourcentage) est la région qui connaît la plus forte diminution de sa part suivi de très près par la région de l'Atlantique (−0,6 point). Ces deux régions comptent respectivement pour 23,7 % et 7,2 % de l'ensemble de la population canadienne en âge de travailler en 2008. Ces baisses profitent essentiellement à l'Ontario qui voit sa part augmenter de 0,8 point et se fixer à 39,0 % en 2008. Les Prairies (+ 0,4 point; 16,6 %) et la Colombie-Britannique (+ 0,2 point; 13,5 %) affichent également des augmentations.

### Population en âge de travailler selon le groupe d'âge (tableau 6.2)

Les résultats ventilés selon le groupe d'âge montrent que la population en âge de travailler est vieillissante peu importe la région étudiée. Dans l'ensemble du Canada, on enregistre une hausse de 28,2 % de la population en âge de travailler de 55 ans et plus de 2000 à 2008; la croissance dans les régions va de

26,2 % (Atlantique) à 32,6 % (Colombie-Britannique). L'augmentation notée du côté des personnes âgées de 45 à 54 ans est également marquée (+ 20,5 % au Canada), mais est toutefois plus variable selon la région (entre + 9,3 % dans la région de l'Atlantique et + 26,2 % dans celle des Prairies).

La proportion des 55 ans et plus dans la population en âge de travailler prend de l'importance au Canada, passant de 26,3 % en 2000 à 30,2 % en 2008. La part des 45-54 ans augmente aussi mais moins fortement (+ 1,4 point) pour s'établir à 19,2 %. Il va de soi que ces hausses dans les deux groupes plus âgés se traduisent par des baisses du côté des personnes plus jeunes. Cela s'observe essentiellement chez les 25-44 ans (−4,6 points); la part de ce groupe se fixe à 34,4 % en 2008. Ces résultats reflètent bien l'impact du vieillissement de la population.

Ce phénomène affecte davantage les régions de l'Atlantique, du Québec et de la Colombie-Britannique. Ainsi, dans ces régions, de 2000 à 2008, la proportion des 55 ans et plus fait des bonds respectifs de 6,1 points de pourcentage, 4,9 points et de 4,5 points. Pour ces régions, l'accroissement de la présence des 55 ans et plus se fait surtout au détriment des 25-44 ans; la baisse dans ce dernier groupe varie de 4,6 points à 5,9 points selon la région. Le vieillissement de la population est moins marqué en Ontario et dans les Prairies. Dans ces deux régions, la part des 55 ans et plus augmente moins (respectivement + 3,1 points et + 2,6 points); c'est encore le groupe des 25-44 ans qui en est principalement affecté. En 2008, la population en âge de travailler est plus âgée que la moyenne canadienne dans la région de l'Atlantique, au Québec et en Colombie-Britannique. Dans ces régions, plus de 50 % de la population en âge de travailler est âgée de 45 ans et plus (respectivement 53,0 %, 51,6 % et 50,4 %), alors que cette proportion est de 49,4 % pour l'ensemble du Canada. Ces chiffres sont en hausse par rapport à 2007. En Ontario et dans les Prairies, le poids de ce groupe d'âge est inférieur à la moyenne canadienne, soit de 48,3 % et 46,2 % respectivement.

## 6.1 Population en âge de travailler selon les régions du Canada, 2000-2008

Année	Canada		Atlantique		Québec		Ontario		Prairies		Colombie-Britannique	
	Niveau	Variation	Niveau	Variation	Niveau	Variation	Niveau	Variation	Niveau	Variation	Niveau	Variation
	k	%	k	%	k	%	k	%	k	%	k	%
2000	24 094,2	1,3	1 873,8	0,3	5 889,0	0,8	9 209,6	1,8	3 911,2	1,4	3 210,6	1,2
2001	24 444,3	1,5	1 877,7	0,2	5 939,9	0,9	9 402,5	2,1	3 968,8	1,5	3 255,4	1,4
2002	24 797,3	1,4	1 885,4	0,4	5 995,0	0,9	9 590,0	2,0	4 027,1	1,5	3 299,7	1,4
2003	25 106,5	1,2	1 896,3	0,6	6 049,4	0,9	9 742,3	1,6	4 078,0	1,3	3 340,5	1,2
2004	25 443,4	1,3	1 905,5	0,5	6 112,8	1,0	9 901,9	1,6	4 133,5	1,4	3 389,8	1,5
2005	25 805,5	1,4	1 912,4	0,4	6 182,2	1,1	10 070,4	1,7	4 192,6	1,4	3 447,9	1,7
2006	26 185,1	1,5	1 914,1	0,1	6 251,5	1,1	10 229,0	1,6	4 279,7	2,1	3 511,0	1,8
2007	26 553,4	1,4	1 915,1	0,1	6 314,5	1,0	10 361,6	1,3	4 390,8	2,6	3 571,4	1,7
2008	26 924,7	1,4	1 927,2	0,6	6 372,1	0,9	10 509,8	1,4	4 473,6	1,9	3 641,8	2,0
Variation 2000-2008 (%)		11,7		2,8		8,2		14,1		14,4		13,4

Source : Statistique Canada, Enquête sur la population active.

Traitement : Institut de la statistique du Québec.

### 6.1 A Indice de croissance de la population en âge de travailler selon les régions du Canada (2000 = 100)

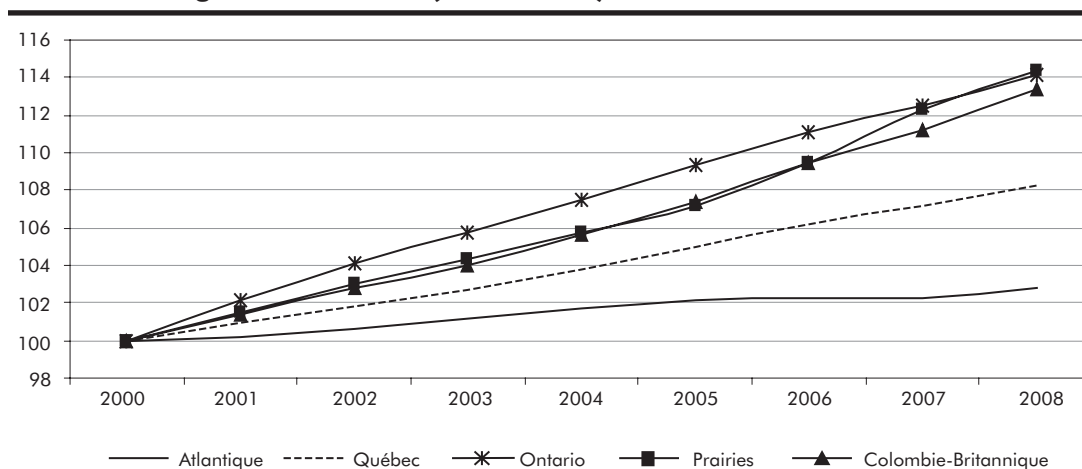

### 6.1 B Répartition de la population en âge de travailler selon les régions du Canada, 2000 et 2008

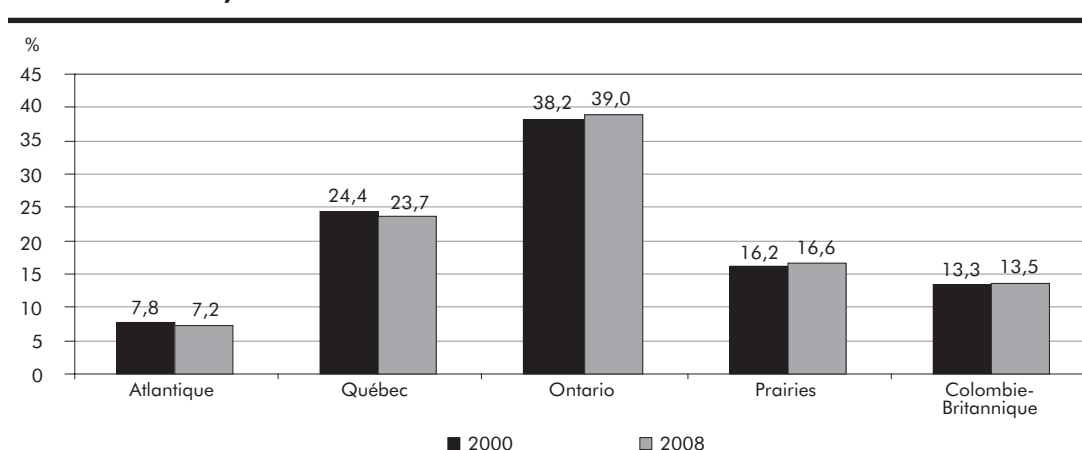

## 6.2 Répartition de la population en âge de travailler selon le groupe d'âge, pour les régions du Canada, 2000-2008

Année	Canada		Atlantique		Québec		Ontario		Prairies		Colombie-Britannique	
	Niveau	Répart.	Niveau	Répart.	Niveau	Répart.	Niveau	Répart.	Niveau	Répart.	Niveau	Répart.
	k	%	k	%	k	%	k	%	k	%	k	%
<b>2000</b>												
15-24 ans	4 069,6	16,9	318,2	17,0	970,4	16,5	1 530,3	16,6	724,2	18,5	526,6	16,4
25-44 ans	9 399,7	39,0	698,6	37,3	2 239,8	38,0	3 668,1	39,8	1 550,8	39,7	1 242,6	38,7
45-54 ans	4 288,0	17,8	348,1	18,6	1 085,5	18,4	1 599,9	17,4	671,2	17,2	583,4	18,2
55 ans et plus	6 336,8	26,3	509,2	27,2	1 593,3	27,1	2 411,4	26,2	965,0	24,7	857,9	26,7
<b>2001</b>												
15-24 ans	4 126,6	16,9	315,4	16,8	970,0	16,3	1 568,9	16,7	736,3	18,6	536,0	16,5
25-44 ans	9 390,1	38,4	685,8	36,5	2 221,0	37,4	3 703,8	39,4	1 545,3	38,9	1 234,1	37,9
45-54 ans	4 419,9	18,1	354,2	18,9	1 108,4	18,7	1 654,5	17,6	699,9	17,6	602,8	18,5
55 ans et plus	6 507,6	26,6	522,1	27,8	1 640,5	27,6	2 475,3	26,3	987,1	24,9	882,4	27,1
<b>2002</b>												
15-24 ans	4 172,1	16,8	313,7	16,6	964,8	16,1	1 600,3	16,7	747,7	18,6	545,5	16,5
25-44 ans	9 374,9	37,8	674,4	35,8	2 205,4	36,8	3 731,9	38,9	1 539,9	38,2	1 223,3	37,1
45-54 ans	4 517,0	18,2	358,2	19,0	1 130,9	18,9	1 691,4	17,6	721,4	17,9	615,1	18,6
55 ans et plus	6 733,3	27,2	539,1	28,6	1 693,9	28,3	2 566,4	26,8	1 018,0	25,3	915,8	27,8
<b>2003</b>												
15-24 ans	4 204,7	16,7	312,9	16,5	957,8	15,8	1 625,3	16,7	755,2	18,5	553,6	16,6
25-44 ans	9 326,2	37,1	664,8	35,1	2 188,3	36,2	3 732,7	38,3	1 531,7	37,6	1 208,7	36,2
45-54 ans	4 615,4	18,4	362,0	19,1	1 154,1	19,1	1 729,7	17,8	742,1	18,2	627,4	18,8
55 ans et plus	6 960,2	27,7	556,4	29,3	1 749,3	28,9	2 654,7	27,2	1 048,9	25,7	950,8	28,5
<b>2004</b>												
15-24 ans	4 239,9	16,7	311,2	16,3	952,8	15,6	1 651,5	16,7	763,0	18,5	561,4	16,6
25-44 ans	9 298,7	36,5	655,2	34,4	2 178,8	35,6	3 736,2	37,7	1 527,5	37,0	1 201,2	35,4
45-54 ans	4 722,5	18,6	365,7	19,2	1 176,3	19,2	1 774,9	17,9	764,2	18,5	641,2	18,9
55 ans et plus	7 182,2	28,2	573,3	30,1	1 804,8	29,5	2 739,3	27,7	1 078,8	26,1	986,1	29,1
<b>2005</b>												
15-24 ans	4 280,2	16,6	308,8	16,1	950,2	15,4	1 680,3	16,7	770,7	18,4	570,2	16,5
25-44 ans	9 283,5	36,0	643,8	33,7	2 171,7	35,1	3 740,3	37,1	1 527,5	36,4	1 200,2	34,8
45-54 ans	4 838,7	18,8	370,2	19,4	1 199,3	19,4	1 828,0	18,2	785,9	18,7	655,2	19,0
55 ans et plus	7 403,1	28,7	589,5	30,8	1 861,0	30,1	2 821,8	28,0	1 108,5	26,4	1 022,3	29,6
<b>2006</b>												
15-24 ans	4 320,6	16,5	305,5	16,0	950,8	15,2	1 704,1	16,7	784,0	18,3	576,2	16,4
25-44 ans	9 277,1	35,4	628,7	32,8	2 162,1	34,6	3 735,6	36,5	1 545,1	36,1	1 205,7	34,3
45-54 ans	4 955,2	18,9	373,4	19,5	1 218,3	19,5	1 886,1	18,4	808,0	18,9	669,4	19,1
55 ans et plus	7 632,2	29,1	606,5	31,7	1 920,3	30,7	2 903,2	28,4	1 142,5	26,7	1 059,7	30,2
<b>2007</b>												
15-24 ans	4 353,5	16,4	300,8	15,7	954,7	15,1	1 720,9	16,6	798,2	18,2	578,8	16,2
25-44 ans	9 266,0	34,9	614,1	32,1	2 145,5	34,0	3 715,2	35,9	1 579,2	36,0	1 212,0	33,9
45-54 ans	5 062,7	19,1	376,3	19,6	1 233,2	19,5	1 939,4	18,7	830,8	18,9	682,9	19,1
55 ans et plus	7 871,2	29,6	623,9	32,6	1 981,1	31,4	2 986,1	28,8	1 182,5	26,9	1 097,7	30,7
<b>2008</b>												
15-24 ans	4 375,8	16,3	298,2	15,5	959,4	15,1	1 733,5	16,5	801,8	17,9	582,9	16,0
25-44 ans	9 256,3	34,4	606,1	31,4	2 125,3	33,4	3 698,0	35,2	1 604,4	35,9	1 222,5	33,6
45-54 ans	5 166,8	19,2	380,5	19,7	1 246,6	19,6	1 993,8	19,0	846,9	18,9	699,1	19,2
55 ans et plus	8 125,7	30,2	642,5	33,3	2 040,9	32,0	3 084,6	29,3	1 220,5	27,3	1 137,3	31,2
<b>Variation 2000-2008 (%)</b>												
15-24 ans	7,5		-6,3		-1,1		13,3		10,7		10,7	
25-44 ans	-1,5		-13,2		-5,1		0,8		3,5		-1,6	
45-54 ans	20,5		9,3		14,8		24,6		26,2		19,8	
55 ans et plus	28,2		26,2		28,1		27,9		26,5		32,6	

Source : Statistique Canada, *Enquête sur la population active*.

Traitement : Institut de la statistique du Québec.

## 6.2 Population active

### Population active (tableau 6.3)

En 2008, la croissance de la population active dans l'ensemble du pays est plus faible (+ 1,7 %) que celle notée en 2007 (+ 2,0 %). Toutefois, le nombre de personnes actives sur le marché du travail canadien franchit le cap des 18 millions en 2008. La progression de la population active s'observe dans toutes les régions mais de façon variable. Des augmentations de 2,5 % et 2,4 % sont ainsi notées respectivement dans les régions de la Colombie-Britannique et des Prairies, alors que des hausses beaucoup plus modestes sont constatées dans celles de l'Ontario (+ 1,6 %), de l'Atlantique (+ 1,4 %) et du Québec (+ 0,8 %).

De 2000 à 2008, la population active canadienne connaît une hausse supérieure à celle de la population en âge de travailler, soit de 15,1 % contre 11,7 %. Les Prairies (+ 18,5 %), la Colombie-Britannique (+ 16,6 %) et l'Ontario (+ 15,9 %) affichent les plus forts taux de croissance. Le Québec (+ 12,6 %) enregistre pour sa part une hausse inférieure à la moyenne canadienne, tandis que la région de l'Atlantique (+ 8,3 %) montre une variation positive presque deux fois moins importante.

À l'instar de ce qui est observé pour la population en âge de travailler, une bonne part de la population active canadienne se trouve en Ontario (39,2 %) en 2008. Le Québec arrive toujours au deuxième rang avec 22,9 %, tandis que les Prairies, la Colombie-Britannique et l'Atlantique comptent respectivement pour 17,8 %, 13,3 % et 6,7 %. De 2000 à 2008, la part de la population active des Prairies est celle qui progresse le plus (+ 0,5 point), alors que les régions de l'Ontario et de la Colombie-Britannique ne voient augmenter leur poids dans cette population que légèrement (+ 0,2 point chacune); une baisse est notée sur ce plan dans la région de l'Atlantique sur la période (−0,4 point), mais c'est au Québec que cette proportion décline le plus (−0,6 point).

### Population active selon le sexe et le groupe d'âge (tableaux 6.4 et 6.5)

Entre 2000 et 2008, autant dans l'ensemble du Canada que dans chaque région, la population active s'accroît davantage chez les femmes que chez les

hommes. Ainsi, la population active féminine augmente de 18,0 % comparativement à 12,7 % chez les hommes, dans l'ensemble du pays. Au chapitre des régions, les hausses de la population active féminine vont de 12,0 % à 19,1 %, tandis que du côté des hommes, les augmentations varient de 5,1 % à 18,4 %. En 2008, l'écart entre les sexes est très différent d'une région à l'autre. C'est au Québec que celui-ci est le plus prononcé (9,7 points de pourcentage), tandis que la région des Prairies montre une différence très faible (0,3 point). Malgré les avancées des femmes au chapitre de la population active, celles-ci y demeurent toujours minoritaires peu importe la région. Dans l'ensemble du pays, les femmes représentent 47,1 % de la population active en 2008. Le taux de présence des femmes est plus élevé que la moyenne canadienne dans la région de l'Atlantique (48,3 %), mais inférieur dans les régions des Prairies (45,3 %) et de la Colombie-Britannique (46,8 %). Les régions du Québec (47,3 %) et de l'Ontario (47,7 %) quant à elles affichent des parts légèrement au-dessus de la moyenne. Dans chacune des régions, la proportion de femmes dans la population active augmente entre 2000 et 2008; cependant, les gains sont très variables: de + 2,1 points au Québec à seulement + 0,1 point dans les Prairies. Le Québec se distingue et rattrape ainsi son retard observé en 2000 sur le plan de la présence des femmes.

Le phénomène du vieillissement de la population en âge de travailler se répercute sur la population active. De 2000 à 2008, dans l'ensemble du Canada, le nombre de personnes actives sur le marché du travail dans les groupes des 45-54 ans et 55 ans et plus s'accroît respectivement de 25,9 % et 71,8 %. L'augmentation notée chez les 15-24 ans (+ 12,5 %) est beaucoup plus faible, tandis que les personnes âgées de 25-44 ans voient leur nombre demeurer assez stable sur la période. En conséquence, la part de la population active des 55 ans et plus grimpe fortement pour s'établir à 15,3 %, soit une hausse de 5,1 points de pourcentage. Ce changement, à l'image de ce qui est observé dans la population en âge de travailler, se fait surtout au détriment de la population active âgée de 25-44 ans dont la part chute de presque 7 points sur la période (−6,7 points) pour se fixer à 44,3 %. Depuis

2002, moins de la moitié de la population active se retrouve dans ce groupe. Dans chacune des régions canadiennes, l'augmentation de la population active est aussi essentiellement le fait d'une hausse dans les groupes les plus âgés. Les provinces de l'Atlantique montrent la croissance la plus forte quant aux personnes âgées de 55 ans et plus (+ 92,6 %) sur la période. Les autres régions présentent une hausse moindre à ce chapitre, variant de 72,5 % au Québec à 68,0 % dans les Prairies. La croissance du groupe des 45-54 ans est pour sa part plus prononcée dans les Prairies et en Ontario (respectivement + 30,5 % et + 28,1 %), alors que les augmentations observées au Québec (+ 23,0 %) et en Colombie-Britannique (+ 23,5 %) se situent juste au-dessous de la moyenne canadienne. C'est dans la région de l'Atlantique (+ 18,6 %) que la croissance est la plus faible.

Les fortes croissances régionales observées dans la population active des 55 ans et plus font en sorte que ce groupe prend de l'importance au fil du temps. De 2000 à 2008, la part des 55 ans et plus augmente donc de 7,1 points de pourcentage dans les provinces de l'Atlantique, et s'accroît de 4,5 à 5,0 points dans les autres régions. En 2008, la proportion des 55 ans et plus se situe aux alentours de 15 % dans les régions étudiées. La part des jeunes (15-24 ans) demeure relativement stable sur la période d'une région à l'autre (entre 15,5 % et 18,0 %), tout comme celle des 45-54 ans (entre 23,2 % et 25,4 %). Par contre, les 25-44 ans voient leur part diminuer fortement. Les baisses vont de 8,6 points (Atlantique) à 6,2 points (Prairies). La baisse constatée au Québec (-6,7 points) arrive au troisième rang.

### **Population active selon le niveau d'études** (tableau 6.6)

De 2000 à 2008, le niveau de scolarité s'accroît dans l'ensemble du Canada et dans toutes les régions étudiées. De façon générale, on observe une réduction du nombre de personnes n'ayant pas de diplôme d'études secondaires concurremment à une hausse dans les autres niveaux d'études, particulièrement chez les diplômés universitaires. Le nombre de personnes ayant fait des études universitaires croît de 40,6 % au Canada sur la période. C'est dans les Prairies

(+ 50,9 %), en Ontario (+ 43,9 %) et en Colombie-Britannique (+ 42,1 %) que ce nombre augmente le plus. La région de l'Atlantique (+ 31,0 %) et le Québec (+ 29,0 %) arrivent aux quatrième et cinquième rangs à ce chapitre. Quant aux personnes n'ayant pas de diplôme d'études secondaires, les baisses les plus notables se retrouvent en Ontario (- 18,0 %), au Québec (- 16,4 %) et dans la région de l'Atlantique (- 15,3 %). Le Québec est la région où la croissance de la population active ayant fait des études postsecondaires est la plus forte (+ 24,6 %). Les autres régions suivent avec des hausses se situant entre 9,8 % et 19,2 %. Chez les personnes détenant un diplôme d'études secondaires, le taux de croissance va de 8,8 % (Ontario) à 19,1 % (Prairies). Le Québec fait bande à part puisque sa population active titulaire d'un tel diplôme présente une baisse (- 1,6 %).

Des changements appréciables sont constatés sur la période en ce qui concerne la répartition de la population active selon les niveaux d'études. Au Canada, comme dans chacune des régions, la proportion de diplômés universitaires s'accroît aux dépens des personnes qui ne possèdent pas de diplôme d'études secondaires. En 2008, le Québec est la région qui affiche la plus forte proportion de personnes ayant fait des études postsecondaires. Cette région présente cependant l'une des plus faibles proportions de diplômés universitaires. La présence des cégeps au Québec n'est certainement pas étrangère à cette situation.

### 6.3 Population active selon les régions du Canada, 2000-2008

Année	Canada		Atlantique		Québec		Ontario		Prairies		Colombie-Britannique	
	Niveau	Variation	Niveau	Variation	Niveau	Variation	Niveau	Variation	Niveau	Variation	Niveau	Variation
	k	%	k	%	k	%	k	%	k	%	k	%
2000	15 847,0	1,7	1 129,9	0,7	3 717,5	1,3	6 172,7	2,6	2 747,1	1,2	2 079,9	0,7
2001	16 109,8	1,7	1 146,5	1,5	3 771,1	1,4	6 327,0	2,5	2 782,5	1,3	2 082,6	0,1
2002	16 579,3	2,9	1 171,7	2,2	3 907,7	3,6	6 493,7	2,6	2 858,4	2,7	2 147,6	3,1
2003	16 958,5	2,3	1 185,4	1,2	3 992,8	2,2	6 676,2	2,8	2 913,4	1,9	2 190,7	2,0
2004	17 182,3	1,3	1 202,7	1,5	4 024,1	0,8	6 775,4	1,5	2 958,0	1,5	2 221,9	1,4
2005	17 342,6	0,9	1 201,1	-0,1	4 052,7	0,7	6 849,1	1,1	2 976,3	0,6	2 263,4	1,9
2006	17 592,8	1,4	1 199,8	-0,1	4 094,2	1,0	6 927,3	1,1	3 066,6	3,0	2 305,1	1,8
2007	17 945,8	2,0	1 207,6	0,7	4 150,1	1,4	7 043,5	1,7	3 178,3	3,6	2 366,4	2,7
2008	18 245,1	1,7	1 224,1	1,4	4 184,9	0,8	7 154,5	1,6	3 255,8	2,4	2 425,9	2,5
Variation 2000-2008 (%)		15,1		8,3		12,6		15,9		18,5		16,6

Source : Statistique Canada, Enquête sur la population active.

Traitement : Institut de la statistique du Québec.

#### 6.3 A Indice de croissance de la population active selon les régions du Canada (2000 = 100)

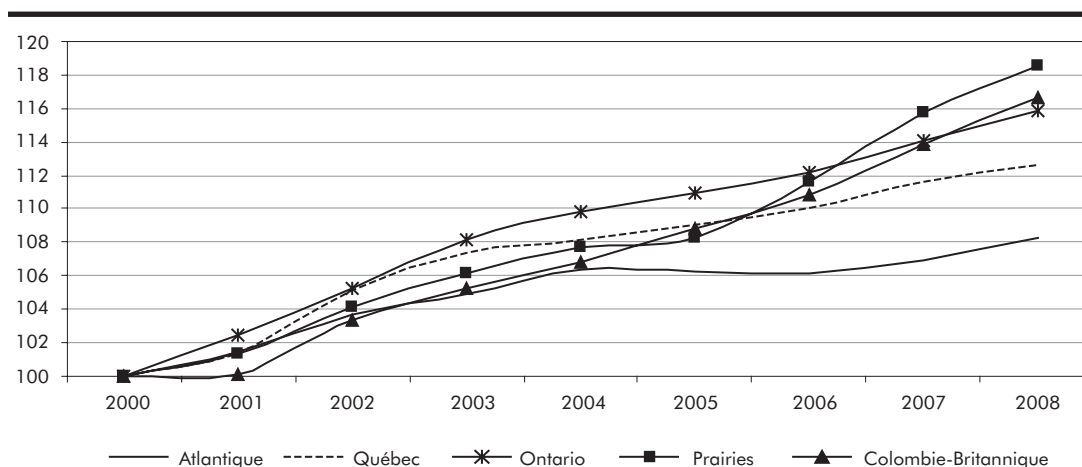

#### 6.3 B Répartition de la population active selon les régions du Canada, 2000 et 2008

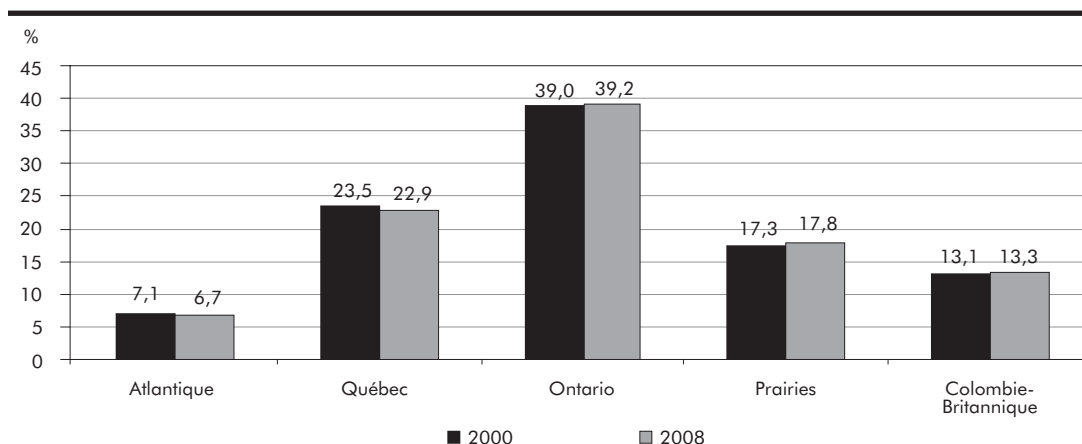

#### 6.4 Répartition de la population active selon le sexe, pour les régions du Canada, 2000-2008

Année	Canada		Atlantique		Québec		Ontario		Prairies		Colombie-Britannique	
	Niveau	Répart.	Niveau	Répart.	Niveau	Répart.	Niveau	Répart.	Niveau	Répart.	Niveau	Répart.
	k	%	k	%	k	%	k	%	k	%	k	%
<b>2000</b>												
Femmes	7 277,8	45,9	527,8	46,7	1 679,7	45,2	2 863,1	46,4	1 242,6	45,2	964,7	46,4
Hommes	8 569,2	54,1	602,2	53,3	2 037,8	54,8	3 309,5	53,6	1 504,5	54,8	1 115,1	53,6
<b>2001</b>												
Femmes	7 418,9	46,1	538,5	47,0	1 710,5	45,4	2 940,6	46,5	1 262,2	45,4	966,9	46,4
Hommes	8 690,9	53,9	607,9	53,0	2 060,6	54,6	3 386,4	53,5	1 520,3	54,6	1 115,7	53,6
<b>2002</b>												
Femmes	7 673,1	46,3	554,8	47,4	1 782,2	45,6	3 029,0	46,6	1 301,3	45,5	1 005,8	46,8
Hommes	8 906,2	53,7	616,9	52,6	2 125,5	54,4	3 464,8	53,4	1 557,1	54,5	1 141,8	53,2
<b>2003</b>												
Femmes	7 890,9	46,5	561,6	47,4	1 846,1	46,2	3 123,8	46,8	1 330,0	45,6	1 029,4	47,0
Hommes	9 067,7	53,5	623,6	52,6	2 146,7	53,8	3 552,4	53,2	1 583,5	54,4	1 161,3	53,0
<b>2004</b>												
Femmes	8 016,3	46,7	572,1	47,6	1 865,3	46,4	3 178,0	46,9	1 355,6	45,8	1 045,3	47,0
Hommes	9 166,0	53,3	630,6	52,4	2 158,8	53,6	3 597,4	53,1	1 602,6	54,2	1 176,6	53,0
<b>2005</b>												
Femmes	8 098,8	46,7	574,1	47,8	1 884,2	46,5	3 218,7	47,0	1 358,8	45,7	1 063,1	47,0
Hommes	9 243,7	53,3	627,0	52,2	2 168,5	53,5	3 630,4	53,0	1 617,6	54,3	1 200,3	53,0
<b>2006</b>												
Femmes	8 257,3	46,9	576,7	48,1	1 909,9	46,6	3 277,0	47,3	1 405,7	45,8	1 087,9	47,2
Hommes	9 335,4	53,1	622,9	51,9	2 184,3	53,4	3 650,3	52,7	1 660,7	54,2	1 217,2	52,8
<b>2007</b>												
Femmes	8 453,0	47,1	582,9	48,3	1 959,0	47,2	3 356,2	47,6	1 450,1	45,6	1 104,9	46,7
Hommes	9 492,8	52,9	624,7	51,7	2 191,1	52,8	3 687,3	52,4	1 728,2	54,4	1 261,5	53,3
<b>2008</b>												
Femmes	8 591,2	47,1	590,9	48,3	1 979,9	47,3	3 409,5	47,7	1 475,2	45,3	1 135,5	46,8
Hommes	9 654,0	52,9	633,2	51,7	2 205,0	52,7	3 744,9	52,3	1 780,6	54,7	1 290,4	53,2
<b>Variation 2000-2008 (%)</b>												
Femmes	18,0		12,0		17,9		19,1		18,7		17,7	
Hommes	12,7		5,1		8,2		13,2		18,4		15,7	

Source : Statistique Canada, *Enquête sur la population active*.

Traitement : Institut de la statistique du Québec.

#### 6.4 A Taux de présence des femmes dans la population active selon les régions du Canada, 2000 et 2008

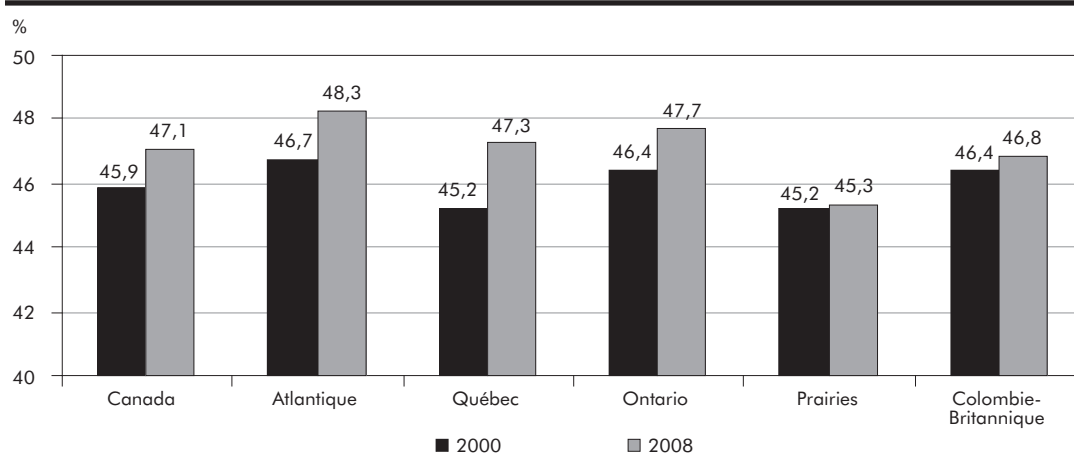

## 6.5 Répartition de la population active selon le groupe d'âge, pour les régions du Canada, 2000-2008

Année	Canada		Atlantique		Québec		Ontario		Prairies		Colombie-Britannique	
	Niveau	Répart.	Niveau	Répart.	Niveau	Répart.	Niveau	Répart.	Niveau	Répart.	Niveau	Répart.
	k	%	k	%	k	%	k	%	k	%	k	%
<b>2000</b>												
15-24 ans	2 621,4	16,5	186,8	16,5	594,5	16,0	1 011,0	16,4	505,8	18,4	323,4	15,5
25-44 ans	8 083,9	51,0	579,7	51,3	1 906,2	51,3	3 186,1	51,6	1 362,9	49,6	1 049,0	50,4
45-54 ans	3 517,7	22,2	261,3	23,1	864,3	23,2	1 333,5	21,6	579,0	21,1	479,6	23,1
55 ans et plus	1 624,0	10,2	102,2	9,0	352,5	9,5	642,0	10,4	299,4	10,9	227,8	11,0
<b>2001</b>												
15-24 ans	2 668,3	16,6	192,7	16,8	607,3	16,1	1 030,3	16,3	514,0	18,5	324,1	15,6
25-44 ans	8 100,0	50,3	573,5	50,0	1 896,4	50,3	3 237,2	51,2	1 354,0	48,7	1 039,1	49,9
45-54 ans	3 649,3	22,7	271,0	23,6	897,8	23,8	1 381,5	21,8	608,6	21,9	490,5	23,6
55 ans et plus	1 692,2	10,5	109,6	9,6	369,6	9,8	678,1	10,7	306,0	11,0	228,8	11,0
<b>2002</b>												
15-24 ans	2 777,2	16,8	197,6	16,9	640,3	16,4	1 064,7	16,4	528,8	18,5	345,8	16,1
25-44 ans	8 143,1	49,1	571,2	48,7	1 915,2	49,0	3 260,7	50,2	1 357,1	47,5	1 039,0	48,4
45-54 ans	3 792,5	22,9	281,1	24,0	939,0	24,0	1 433,1	22,1	634,1	22,2	505,1	23,5
55 ans et plus	1 866,4	11,3	121,8	10,4	413,2	10,6	735,3	11,3	338,5	11,8	257,7	12,0
<b>2003</b>												
15-24 ans	2 835,1	16,7	200,2	16,9	655,0	16,4	1 091,5	16,3	539,1	18,5	349,3	15,9
25-44 ans	8 126,9	47,9	563,4	47,5	1 907,6	47,8	3 267,5	48,9	1 356,0	46,5	1 032,4	47,1
45-54 ans	3 912,1	23,1	285,8	24,1	966,3	24,2	1 488,4	22,3	652,3	22,4	519,3	23,7
55 ans et plus	2 084,4	12,3	136,0	11,5	463,8	11,6	828,9	12,4	366,1	12,6	289,7	13,2
<b>2004</b>												
15-24 ans	2 841,0	16,5	199,4	16,6	643,8	16,0	1 099,9	16,2	542,3	18,3	355,6	16,0
25-44 ans	8 121,7	47,3	557,2	46,3	1 903,8	47,3	3 277,7	48,4	1 346,1	45,5	1 036,8	46,7
45-54 ans	4 011,3	23,3	295,3	24,6	982,2	24,4	1 519,6	22,4	677,9	22,9	536,3	24,1
55 ans et plus	2 208,3	12,9	150,9	12,5	494,3	12,3	878,3	13,0	391,8	13,2	293,1	13,2
<b>2005</b>												
15-24 ans	2 822,7	16,3	195,7	16,3	629,4	15,5	1 087,0	15,9	541,1	18,2	369,5	16,3
25-44 ans	8 085,1	46,6	548,5	45,7	1 889,0	46,6	3 287,5	48,0	1 336,7	44,9	1 023,5	45,2
45-54 ans	4 100,2	23,6	299,3	24,9	1 016,4	25,1	1 549,3	22,6	689,6	23,2	545,8	24,1
55 ans et plus	2 334,5	13,5	157,9	13,1	517,9	12,8	925,3	13,5	409,0	13,7	324,5	14,3
<b>2006</b>												
15-24 ans	2 869,5	16,3	195,2	16,3	629,0	15,4	1 101,0	15,9	563,4	18,4	381,0	16,5
25-44 ans	8 063,8	45,8	538,2	44,9	1 885,7	46,1	3 253,1	47,0	1 357,6	44,3	1 029,4	44,7
45-54 ans	4 205,2	23,9	300,6	25,1	1 032,4	25,2	1 606,0	23,2	709,7	23,1	556,3	24,1
55 ans et plus	2 454,2	14,0	165,9	13,8	547,1	13,4	967,2	14,0	435,8	14,2	338,3	14,7
<b>2007</b>												
15-24 ans	2 915,1	16,2	192,6	15,9	635,5	15,3	1 118,2	15,9	576,6	18,1	392,3	16,6
25-44 ans	8 092,9	45,1	528,8	43,8	1 881,4	45,3	3 247,0	46,1	1 399,0	44,0	1 036,7	43,8
45-54 ans	4 317,0	24,1	305,2	25,3	1 052,0	25,3	1 651,1	23,4	735,4	23,1	573,0	24,2
55 ans et plus	2 620,9	14,6	181,0	15,0	581,2	14,0	1 027,2	14,6	467,2	14,7	364,3	15,4
<b>2008</b>												
15-24 ans	2 949,6	16,2	194,8	15,9	649,1	15,5	1 123,5	15,7	585,7	18,0	396,5	16,3
25-44 ans	8 076,6	44,3	522,5	42,7	1 864,6	44,6	3 228,7	45,1	1 411,6	43,4	1 049,2	43,3
45-54 ans	4 428,9	24,3	310,0	25,3	1 063,1	25,4	1 707,9	23,9	755,4	23,2	592,4	24,4
55 ans et plus	2 790,0	15,3	196,8	16,1	608,1	14,5	1 094,3	15,3	503,0	15,4	387,7	16,0
<b>Variation</b>												
<b>2000-2008 (%)</b>												
15-24 ans	12,5		4,3		9,2		11,1		15,8		22,6	
25-44 ans	-0,1		-9,9		-2,2		1,3		3,6		0,0	
45-54 ans	25,9		18,6		23,0		28,1		30,5		23,5	
55 ans et plus	71,8		92,6		72,5		70,5		68,0		70,2	

Source : Statistique Canada, Enquête sur la population active.

Traitement : Institut de la statistique du Québec.

## 6.6 Répartition de la population active selon le niveau d'études<sup>1</sup>, pour les régions du Canada, 2000-2008

Année	Canada		Atlantique		Québec		Ontario		Prairies		Colombie-Britannique	
	Niveau	Répart.	Niveau	Répart.	Niveau	Répart.	Niveau	Répart.	Niveau	Répart.	Niveau	Répart.
	k	%	k	%	k	%	k	%	k	%	k	%
<b>2000</b>												
Sans DES	2 849,9	18,0	237,1	21,0	746,7	20,1	1 053,2	17,1	520,8	19,0	292,1	14,0
DES	3 331,1	21,0	212,3	18,8	649,9	17,5	1 344,8	21,8	630,3	22,9	493,8	23,7
Ét. postsec.	6 631,8	41,8	505,6	44,7	1 636,8	44,0	2 444,6	39,6	1 155,3	42,1	889,5	42,8
Dipl. univers.	3 034,2	19,1	174,9	15,5	684,1	18,4	1 330,1	21,5	440,7	16,0	404,4	19,4
<b>2001</b>												
Sans DES	2 754,3	17,1	229,0	20,0	723,3	19,2	1 023,8	16,2	492,7	17,7	285,5	13,7
DES	3 331,1	20,7	207,7	18,1	638,0	16,9	1 398,8	22,1	616,4	22,2	470,0	22,6
Ét. postsec.	6 851,5	42,5	522,7	45,6	1 683,0	44,6	2 514,6	39,7	1 195,7	43,0	935,4	44,9
Dipl. univers.	3 172,9	19,7	187,0	16,3	726,8	19,3	1 389,8	22,0	477,5	17,2	391,7	18,8
<b>2002</b>												
Sans DES	2 766,1	16,7	224,5	19,2	734,9	18,8	1 013,5	15,6	501,6	17,5	291,8	13,6
DES	3 442,4	20,8	221,4	18,9	650,4	16,6	1 431,3	22,0	643,5	22,5	495,8	23,1
Ét. postsec.	7 074,6	42,7	531,6	45,4	1 791,6	45,8	2 589,5	39,9	1 218,9	42,6	942,9	43,9
Dipl. univers.	3 296,3	19,9	194,4	16,6	730,9	18,7	1 459,4	22,5	494,4	17,3	417,2	19,4
<b>2003</b>												
Sans DES	2 700,5	15,9	213,2	18,0	709,6	17,8	1 001,4	15,0	502,1	17,2	274,3	12,5
DES	3 414,8	20,1	224,6	18,9	634,7	15,9	1 406,5	21,1	661,5	22,7	487,5	22,3
Ét. postsec.	7 373,6	43,5	548,3	46,3	1 878,4	47,0	2 725,9	40,8	1 248,9	42,9	972,1	44,4
Dipl. univers.	3 469,5	20,5	199,3	16,8	770,2	19,3	1 542,3	23,1	500,9	17,2	456,8	20,9
<b>2004</b>												
Sans DES	2 638,0	15,4	215,9	17,9	699,3	17,4	959,0	14,2	495,4	16,7	268,5	12,1
DES	3 488,4	20,3	227,1	18,9	637,8	15,8	1 433,0	21,2	686,3	23,2	504,3	22,7
Ét. postsec.	7 498,3	43,6	558,8	46,5	1 885,6	46,9	2 799,7	41,3	1 266,9	42,8	987,3	44,4
Dipl. univers.	3 557,6	20,7	201,2	16,7	801,5	19,9	1 583,6	23,4	509,6	17,2	461,7	20,8
<b>2005</b>												
Sans DES	2 523,9	14,6	206,2	17,2	639,9	15,8	930,0	13,6	465,7	15,6	281,9	12,5
DES	3 605,6	20,8	245,3	20,4	659,2	16,3	1 473,1	21,5	698,7	23,5	529,1	23,4
Ét. postsec.	7 432,6	42,9	544,1	45,3	1 902,5	46,9	2 786,9	40,7	1 240,8	41,7	958,4	42,3
Dipl. univers.	3 780,5	21,8	205,4	17,1	851,0	21,0	1 659,1	24,2	571,0	19,2	494,0	21,8
<b>2006</b>												
Sans DES	2 546,8	14,5	201,0	16,8	650,7	15,9	918,3	13,3	496,4	16,2	280,3	12,2
DES	3 619,9	20,6	241,5	20,1	651,8	15,9	1 467,8	21,2	721,6	23,5	537,2	23,3
Ét. postsec.	7 459,7	42,4	542,5	45,2	1 925,1	47,0	2 790,5	40,3	1 240,0	40,4	961,4	41,7
Dipl. univers.	3 966,4	22,5	214,7	17,9	866,6	21,2	1 750,6	25,3	608,4	19,8	526,2	22,8
<b>2007</b>												
Sans DES	2 478,8	13,8	196,0	16,2	627,3	15,1	879,4	12,5	489,1	15,4	287,2	12,1
DES	3 653,8	20,4	242,8	20,1	662,9	16,0	1 473,5	20,9	732,5	23,0	542,1	22,9
Ét. postsec.	7 701,3	42,9	551,0	45,6	1 955,2	47,1	2 870,0	40,7	1 337,1	42,1	988,0	41,8
Dipl. univers.	4 111,9	22,9	217,9	18,0	904,8	21,8	1 820,5	25,8	619,5	19,5	549,1	23,2
<b>2008</b>												
Sans DES	2 462,9	13,5	200,8	16,4	623,9	14,9	863,7	12,1	491,8	15,1	282,7	11,7
DES	3 645,6	20,0	239,4	19,6	639,2	15,3	1 463,4	20,5	750,6	23,1	553,0	22,8
Ét. postsec.	7 870,8	43,1	555,0	45,3	2 039,1	48,7	2 912,8	40,7	1 348,3	41,4	1 015,6	41,9
Dipl. univers.	4 265,9	23,4	229,1	18,7	882,8	21,1	1 914,6	26,8	665,0	20,4	574,7	23,7
<b>Variation</b>												
<b>2000-2008 (%)</b>												
Sans DES	-13,6		-15,3		-16,4		-18,0		-5,6		-3,2	
DES	9,4		12,8		-1,6		8,8		19,1		12,0	
Ét. postsec.	18,7		9,8		24,6		19,2		16,7		14,2	
Dipl. univers.	40,6		31,0		29,0		43,9		50,9		42,1	

1. Les titres des niveaux d'études sont abrégés dans ce tableau. Voici les correspondances :

Sans DES : Sans diplôme d'études secondaires

DES : Diplôme d'études secondaires

Ét. postsec. : Études postsecondaires

Dipl. univers. : Diplôme universitaire

Source : Statistique Canada, *Enquête sur la population active*.

Traitement : Institut de la statistique du Québec.

## 6.3 Emploi

### Emploi (tableau 6.7)

L'emploi croît de 1,5 % en 2008 au Canada, une croissance moindre que celle observée en 2007 et 2006. Sur le plan des régions canadiennes, les Prairies arrivent en tête avec une augmentation de 2,5 % de l'emploi, suivies de près par la Colombie-Britannique (+ 2,1 %). L'Ontario (+ 1,4 %) et les provinces de l'Atlantique (+ 1,2 %) affichent un taux de croissance légèrement en-deçà de la moyenne canadienne, alors que le Québec (+ 0,8 %) est assez loin de la tendance globale. La croissance de l'emploi au Québec en 2008 tranche avec celle notée en 2007. En effet, le Québec affichait cette année-là le troisième meilleur taux d'augmentation (+ 2,3 %) depuis l'an 2000.

De 2000 à 2008, seulement deux régions affichent une croissance de l'emploi supérieure à celle notée à l'échelle canadienne (+ 16,0 %) : les régions des Prairies (+ 20,0 %) et de la Colombie-Britannique (+ 19,8 %). L'emploi augmente de 15,0 % en Ontario et de 14,1 % au Québec. La croissance la plus faible est constatée dans la région de l'Atlantique (+ 10,6 %).

À l'instar de ce qui est observé pour la population active en 2008, l'Ontario est la région où l'on retrouve la plus grande part des emplois au Canada (39,0 %). Le Québec suit avec une proportion de 22,7 %; viennent ensuite les Prairies (18,3 %) et la Colombie-Britannique (13,5 %), puis, finalement, la région de l'Atlantique (6,5 %). Sur l'ensemble de la période étudiée, les Prairies (+ 0,6 point) et la Colombie-Britannique (+ 0,4 point) accroissent leur part dans l'emploi, tandis que l'Ontario (− 0,4 point), le Québec (− 0,3 point) et les provinces de l'Atlantique (− 0,3 point) voient la leur diminuer.

### Emploi selon le sexe et le groupe d'âge (tableaux 6.8 et 6.9)

Au Canada, l'emploi des femmes augmente davantage (+ 19,4 %) que celui des hommes (+ 13,1 %) entre 2000 et 2008. Cette tendance est observée au Québec (+ 20,4 % contre + 8,8 %), dans les provinces de l'Atlantique (+ 15,1 % contre + 6,6 %) et en Ontario (+ 18,9 % contre + 11,6 %). La situation dans les Prairies montre une équivalence entre les

sexes (hausse de 20 % dans les deux cas) alors qu'en Colombie-Britannique, les croissances de l'emploi féminin (+ 20,4 %) et masculin (+ 19,4 %) se rapprochent l'une de l'autre.

Sur la période, la croissance plus forte de l'emploi chez les femmes engendre une plus grande présence de celles-ci dans l'ensemble. En 2008, les canadiennes comptent pour 47,3 % de l'ensemble des emplois, en hausse de 1,3 point de pourcentage par rapport à 2000. C'est au Québec que l'on observe le plus important accroissement de la présence des femmes (+ 2,5 points); 47,8 % de l'emploi dans cette région est occupé par des femmes en 2008. La région de l'Atlantique suit avec une croissance de 2 points de pourcentage (pour un poids de 49,2 %); celle de l'Ontario arrive troisième (+ 1,6 point) avec un taux de présence de 47,9 %. Les deux autres régions présentent une très faible augmentation ou aucune variation du taux de présence de l'emploi féminin. En 2008, la région de l'Atlantique est celle où l'on retrouve la plus grande proportion d'emplois féminins au Canada, alors que les Prairies et la Colombie-Britannique détiennent les plus faibles taux.

Le vieillissement de la population en âge de travailler s'observe aussi dans l'emploi. Entre 2000 et 2008, ce sont les 55 ans et plus qui montrent la croissance de l'emploi la plus importante, dans chacune des régions et pour l'ensemble du Canada (+ 71,9 %). Ce taux grimpe à 92,7 % dans les provinces de l'Atlantique; c'est le taux le plus élevé parmi les régions. Le Québec suit avec une croissance de 73,6 % suivi de la Colombie-Britannique (+ 72,0 %). Quant aux régions de l'Ontario (+ 69,2 %) et des Prairies (+ 69,1 %), elles présentent des augmentations un peu moins prononcées. La hausse très forte de l'emploi chez les 55 ans et plus fait en sorte que ce groupe accroît sa présence entre 2000 et 2008. Durant cette période, la part de ces derniers augmente de 6,9 points de pourcentage dans la région de l'Atlantique pour se fixer à 16,1 %. L'augmentation au Québec et en Ontario est du même ordre (+ 5,0 points), mais le taux de présence des 55 ans et plus diffère (14,6 % et 15,6 % respectivement). Enfin, la croissance en Colombie-Britannique concernant les 55 ans et plus est elle aussi du même

ordre (+ 4,9 points; 16,1 %), mais pas celle notée dans les Prairies (+ 4,5 points; 15,6 %). C'est au Québec que l'on retrouve la part la moins élevée des 55 ans et plus dans l'emploi total en 2008. Cette situation existe depuis 2004. D'autre part, les 25-44 ans affichent la croissance de l'emploi la moins forte parmi les groupes d'âge sur la période. Finalement, la Colombie-Britannique se démarque des autres régions pour ce qui est de l'emploi des 15-24 ans; en effet, ce dernier augmente de 30,1 % entre 2000 et 2008.

### Emploi selon le niveau d'études

(tableau 6.10)

Sur l'ensemble de la période, ce sont les diplômés universitaires qui affichent la plus forte croissance de l'emploi. Celle-ci est particulièrement marquée dans les régions des Prairies (+ 51,1 %), de la Colombie-Britannique (+ 43,2 %) et de l'Ontario (+ 42,7 %). Ces taux de croissance sont d'ailleurs plus élevés que le taux observé à l'échelle du Canada (+ 40,2 %). Les régions de l'Atlantique (+ 31,5 %) et du Québec (+ 28,7 %) révèlent des augmentations beaucoup moins prononcées. Chez les personnes sans diplôme d'études secondaires, seule la Colombie-Britannique (+ 3,8 %) enregistre un léger gain d'emplois puisque toutes les autres régions étudiées accusent des pertes. Les baisses sont de 20,5 % et 15,4 % respectivement pour l'Ontario et le Québec, tandis que les provinces de l'Atlantique et les Prairies montrent des diminutions respectives de 12,0 % et 4,0 %. Pour ce qui est des personnes titulaires d'un diplôme d'études secondaires, une hausse est notée dans toutes les régions (variant entre 6,9 % et 20,8 %), à l'exception du Québec qui présente un léger recul. Du côté des personnes ayant fait des études postsecondaires, le Québec (+ 25,9 %) se démarque nettement des autres régions chez qui les taux de croissance varient de 11,4 % à 18,5 %.

Peu importe la région, les personnes sans diplôme d'études secondaires représentent la plus faible part de l'emploi total parmi les niveaux d'études. En 2008, c'est en Colombie-Britannique (11,2 %) et en Ontario (11,3 %) que ce groupe est le moins représenté. La part de ce groupe dans les régions de l'Atlantique (15,0 %), des Prairies (14,5 %) et du Québec (13,8 %) est quant à elle plus élevée que la moyenne cana-

dienne. Dans le cas des diplômés du secondaire, le Québec (15,2 %) affiche la proportion la plus faible en 2008. Pour les autres régions, cette part se situe entre 19,2 % (Atlantique) et 23,1 % (Prairies). Le Québec se distingue également pour ce qui est de la part des personnes ayant fait des études postsecondaires (49,3 %) comparativement aux autres régions (proportion allant de 41,2 % à 46,0 %). Enfin, l'Ontario est la région montrant la plus importante part de l'emploi chez les diplômés universitaires (27,3 %). En comparaison, cette part s'établit à 21,7 % au Québec.

### Emploi selon l'industrie (tableau 6.11)

En 2008, environ les trois quarts (76,5 %) des emplois au Canada se retrouvent dans l'industrie des services. Cette tendance est observée dans toutes les régions à l'étude. C'est dans celles de la Colombie-Britannique et de l'Atlantique que cette présence est la plus forte (78,3 % dans les deux cas), alors que la région des Prairies ferme la marche (72,4 %). Entre 2000 et 2008, les régions de l'Ouest (Prairies et Colombie-Britannique) créent davantage d'emplois dans l'industrie des biens (+ 22,6 % et + 23,4 % respectivement) que dans celle des services, tandis que l'inverse est noté dans les autres régions. En effet, l'emploi dans l'industrie des services augmente de 21,7 % en Ontario, de 19,8 % au Québec et de 12,8 % dans les provinces de l'Atlantique. De plus, lorsque l'on tient compte de l'industrie des biens, on note des décroissances sur la période dans deux de ces régions (Ontario et Québec).

Ces différents mouvements de l'emploi font en sorte que le poids de l'industrie des services augmente dans les régions de l'Atlantique (+ 1,5 point), du Québec (+ 3,7 points) et de l'Ontario (+ 4,3 points), mais diminue légèrement dans les Prairies (-0,6 point) et en Colombie-Britannique (-0,7 point). Dans l'ensemble canadien toutefois, la part de l'industrie des services dans l'emploi prend de l'importance (+ 2,4 points).

### Emploi selon le lien d'emploi (tableau 6.12)

En 2008, on compte 14 600 travailleurs autonomes de plus (+ 0,6 %) au Canada, tandis que le nombre d'employés augmente de plus de 240 000 (+ 1,7 %).

Cette légère hausse du travail autonome se fait surtout sentir en Ontario (+ 15 300) et dans les Prairies (+ 6 800) puisqu'une baisse de ce type d'emplois est notée au Québec (-9 800). La contribution du travail autonome à l'ensemble de l'emploi en 2008 demeure relativement modeste comparativement à la situation observée en 2007.

Entre 2000 et 2008, dans l'ensemble du pays, l'emploi croît davantage chez les employés (+ 17,0%) que chez les travailleurs autonomes (+ 10,8%). Cette situation est également notée dans les régions étudiées, exception faite de la Colombie-Britannique (19,8% et 20,1% respectivement). La croissance du nombre d'employés est particulièrement forte dans les Prairies sur la période (+ 23,1%). Les taux d'augmentation respectifs sont de 15,5%, 15,0% et 12,6% dans les régions de l'Ontario, du Québec et de l'Atlantique. Dans ces quatre régions, l'emploi autonome varie de -2,0% (Atlantique) à + 12,2% (Ontario).

Dans l'ensemble du Canada, la proportion de travailleurs autonomes reste relativement stable en 2008 : ces derniers représentent 15,4% de l'emploi total. De 2000 à 2008, la part du travail autonome fléchit dans presque toutes les régions. Le recul le plus important est noté dans les Prairies (-2,0 points); le pourcentage de travailleurs autonomes atteint 16,8% en 2008. Les provinces de l'Atlantique (-1,5 point) arrivent au deuxième rang à ce chapitre avec une proportion de 11,9%, la plus faible de toutes les régions. Le Québec (-0,6 point; 14,0%) et l'Ontario (-0,4 point; 15,0%) ferment la marche. La Colombie-Britannique se distingue des autres régions; sa proportion d'emplois autonomes est stable depuis 2000; elle se fixe à 18,5% en 2008, soit la plus forte.

### Emploi selon le régime de travail

(tableau 6.13)

En 2008, à l'instar de 2007, la croissance de l'emploi à temps partiel au Canada (+ 2,8%) est plus forte que celle de l'emploi à temps plein (+ 1,3%). Cependant, en nombre, la contribution de l'emploi à temps plein à la création d'emplois totale est plus importante; en 2008, les deux tiers des nouveaux emplois sont à temps plein. L'augmentation de l'emploi à temps par-

tiel se produit surtout en Ontario (+ 56 000) et dans les Prairies (+ 13 500), ces régions générant plus de 80% des nouveaux emplois de ce genre. Entre 2000 et 2008, l'emploi à temps partiel augmente beaucoup au Québec (+ 26,5%). Il connaît également des hausses appréciables en Ontario (+ 19,1%) et en Colombie-Britannique (+ 17,0%). La région de l'Atlantique (+ 9,5%) et les Prairies (+ 8,9%) montrent pour leur part des hausses nettement inférieures à la moyenne canadienne (+ 17,9%). La croissance la plus forte de l'emploi à temps plein sur la période s'observe dans les Prairies (+ 22,6%) et en Colombie-Britannique (+ 20,6%), tandis que les autres régions sont sous la moyenne canadienne (+ 15,6%). L'Ontario (+ 14,0%) devance toutefois le Québec à ce chapitre (+ 11,6%) et les provinces de l'Atlantique ferment la marche (+ 10,8%).

Le poids de l'emploi à temps plein dans l'ensemble de l'emploi change peu en 2008 par rapport à 2007. Celui-ci va de 79,9% en Colombie-Britannique à 83,5% dans la région de l'Atlantique. Sur la période étudiée, l'emploi à temps plein consolide son avance dans les Prairies (+ 1,7 point) et, dans une moindre mesure, en Colombie-Britannique (+ 0,5 point). L'inverse est noté au Québec (+ 1,8 point) et en Ontario (+ 0,6 point) qui augmentent leur part d'emplois à temps partiel. En 2008, la Colombie-Britannique (20,1%) est la région où l'emploi à temps partiel est le plus présent, alors que la région de l'Atlantique (16,5%) détient la plus faible proportion. Enfin, le Québec et l'Ontario présentent un profil identique quant au poids des emplois à temps plein (81,4%) et à temps partiel (18,6%) en 2008.

## 6.7 Emploi selon les régions du Canada, 2000-2008

Année	Canada		Atlantique		Québec		Ontario		Prairies		Colombie-Britannique	
	Niveau	Variation	Niveau	Variation	Niveau	Variation	Niveau	Variation	Niveau	Variation	Niveau	Variation
	k	%	k	%	k	%	k	%	k	%	k	%
2000	14 764,2	2,5	1 003,3	1,3	3 402,8	2,2	5 817,1	3,2	2 609,8	2,1	1 931,3	1,9
2001	14 946,2	1,2	1 012,7	0,9	3 440,2	1,1	5 926,2	1,9	2 645,5	1,4	1 921,6	-0,5
2002	15 310,4	2,4	1 037,9	2,5	3 569,9	3,8	6 031,4	1,8	2 706,3	2,3	1 965,0	2,3
2003	15 672,3	2,4	1 052,7	1,4	3 628,8	1,6	6 213,2	3,0	2 763,1	2,1	2 014,7	2,5
2004	15 947,0	1,8	1 073,5	2,0	3 680,5	1,4	6 316,5	1,7	2 813,8	1,8	2 062,7	2,4
2005	16 169,7	1,4	1 075,9	0,2	3 717,3	1,0	6 397,7	1,3	2 848,2	1,2	2 130,5	3,3
2006	16 484,3	1,9	1 081,5	0,5	3 765,4	1,3	6 492,7	1,5	2 949,3	3,5	2 195,5	3,1
2007	16 866,4	2,3	1 096,8	1,4	3 851,7	2,3	6 593,8	1,6	3 057,7	3,7	2 266,3	3,2
2008	17 125,8	1,5	1 109,9	1,2	3 881,7	0,8	6 687,3	1,4	3 132,7	2,5	2 314,3	2,1
Variation 2000-2008 (%)		16,0		10,6		14,1		15,0		20,0		19,8

Source : Statistique Canada, *Enquête sur la population active*.

Traitement : Institut de la statistique du Québec.

### 6.7 A Indice de la croissance de l'emploi selon les régions du Canada, (2000 = 100)

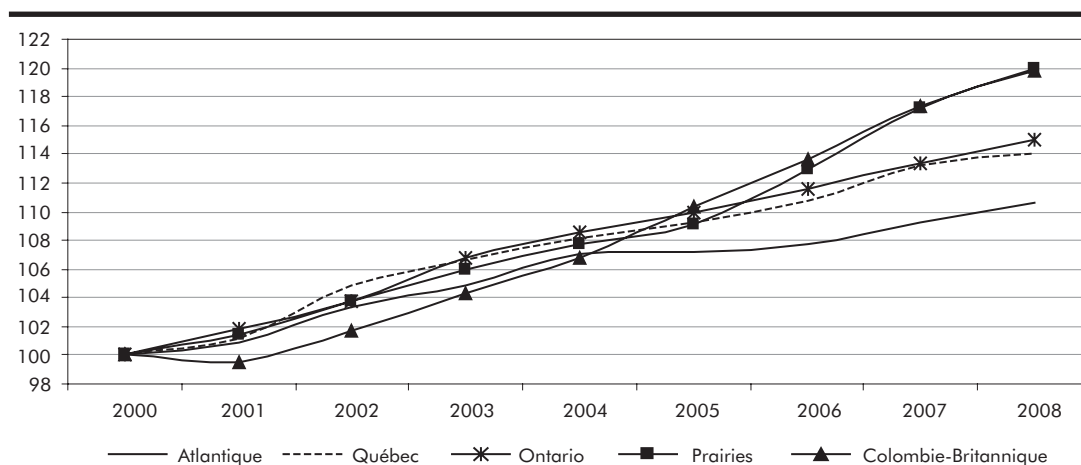

### 6.7 B Répartition de l'emploi selon les régions du Canada, 2000 et 2008

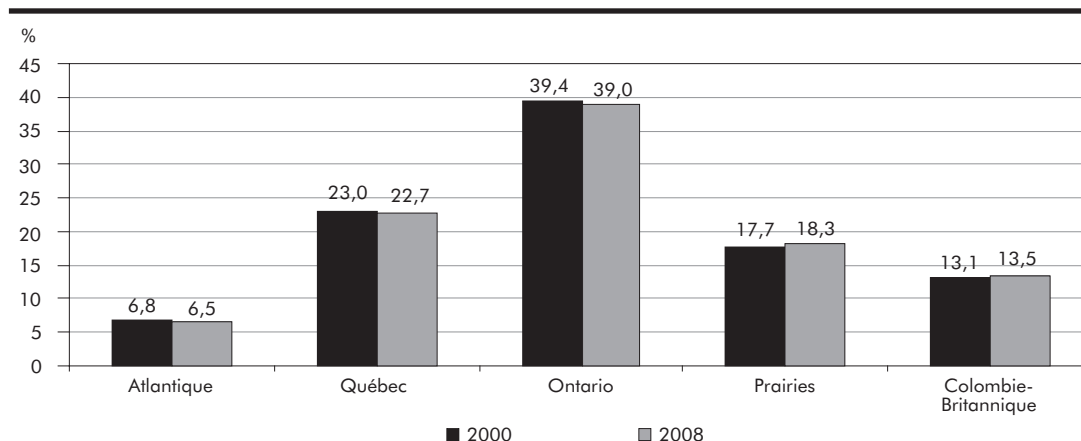

**6.8 Répartition de l'emploi selon le sexe, pour les régions du Canada, 2000-2008**

Année	Canada		Atlantique		Québec		Ontario		Prairies		Colombie-Britannique	
	Niveau	Répart.	Niveau	Répart.	Niveau	Répart.	Niveau	Répart.	Niveau	Répart.	Niveau	Répart.
	k	%	k	%	k	%	k	%	k	%	k	%
<b>2000</b>												
Femmes	6 790,4	46,0	474,0	47,2	1 542,0	45,3	2 692,1	46,3	1 182,3	45,3	900,0	46,6
Hommes	7 973,9	54,0	529,3	52,8	1 860,8	54,7	3 124,9	53,7	1 427,6	54,7	1 031,3	53,4
<b>2001</b>												
Femmes	6 910,3	46,2	483,1	47,7	1 564,8	45,5	2 758,8	46,6	1 202,3	45,4	901,4	46,9
Hommes	8 035,8	53,8	529,7	52,3	1 875,4	54,5	3 167,4	53,4	1 443,2	54,6	1 020,1	53,1
<b>2002</b>												
Femmes	7 126,0	46,5	500,2	48,2	1 637,8	45,9	2 822,3	46,8	1 238,3	45,8	927,3	47,2
Hommes	8 184,4	53,5	537,6	51,8	1 932,1	54,1	3 209,1	53,2	1 467,9	54,2	1 037,7	52,8
<b>2003</b>												
Femmes	7 324,2	46,7	507,5	48,2	1 689,7	46,6	2 912,4	46,9	1 265,7	45,8	948,9	47,1
Hommes	8 348,1	53,3	545,0	51,8	1 939,2	53,4	3 300,7	53,1	1 497,3	54,2	1 065,8	52,9
<b>2004</b>												
Femmes	7 466,4	46,8	517,8	48,2	1 719,1	46,7	2 967,1	47,0	1 290,8	45,9	971,5	47,1
Hommes	8 480,6	53,2	555,8	51,8	1 961,4	53,3	3 349,4	53,0	1 522,9	54,1	1 091,2	52,9
<b>2005</b>												
Femmes	7 575,0	46,8	521,9	48,5	1 743,5	46,9	3 007,9	47,0	1 301,8	45,7	1 000,0	46,9
Hommes	8 594,7	53,2	553,9	51,5	1 973,8	53,1	3 389,8	53,0	1 546,5	54,3	1 130,5	53,1
<b>2006</b>												
Femmes	7 757,2	47,1	529,6	49,0	1 767,0	46,9	3 074,3	47,4	1 351,8	45,8	1 034,5	47,1
Hommes	8 727,1	52,9	551,9	51,0	1 998,4	53,1	3 418,4	52,6	1 597,5	54,2	1 160,9	52,9
<b>2007</b>												
Femmes	7 977,5	47,3	537,3	49,0	1 834,3	47,6	3 156,6	47,9	1 393,8	45,6	1 055,4	46,6
Hommes	8 888,9	52,7	559,6	51,0	2 017,4	52,4	3 437,2	52,1	1 664,0	54,4	1 210,9	53,4
<b>2008</b>												
Femmes	8 104,5	47,3	545,7	49,2	1 856,7	47,8	3 200,4	47,9	1 418,3	45,3	1 083,4	46,8
Hommes	9 021,3	52,7	564,2	50,8	2 025,0	52,2	3 486,8	52,1	1 714,4	54,7	1 230,9	53,2
<b>Variation 2000-2008 (%)</b>												
Femmes	19,4		15,1		20,4		18,9		20,0		20,4	
Hommes	13,1		6,6		8,8		11,6		20,1		19,4	

Source : Statistique Canada, *Enquête sur la population active*.

Traitement : Institut de la statistique du Québec.

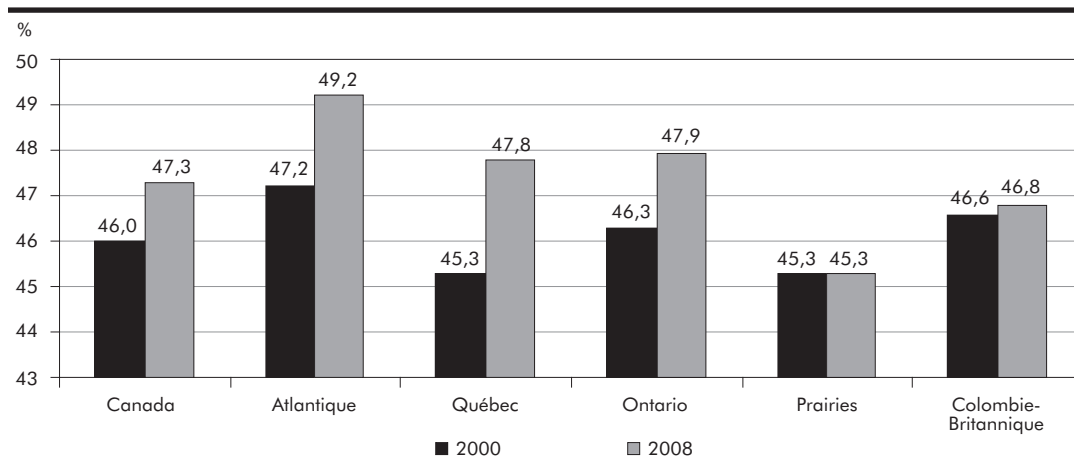
**6.8 A Taux de présence des femmes dans l'emploi selon les régions du Canada, 2000 et 2008**

**6.9 Répartition de l'emploi selon le groupe d'âge, pour les régions du Canada, 2000-2008**

Année	Canada		Atlantique		Québec		Ontario		Prairies		Colombie-Britannique	
	Niveau	Répart.	Niveau	Répart.	Niveau	Répart.	Niveau	Répart.	Niveau	Répart.	Niveau	Répart.
	k	%	k	%	k	%	k	%	k	%	k	%
<b>2000</b>												
15-24 ans	2 289,4	15,5	153,8	15,3	511,7	15,0	891,1	15,3	453,6	17,4	279,2	14,5
25-44 ans	7 598,1	51,5	518,7	51,7	1 762,2	51,8	3 030,1	52,1	1 306,3	50,1	980,8	50,8
45-54 ans	3 335,8	22,6	238,0	23,7	802,4	23,6	1 280,6	22,0	560,1	21,5	454,6	23,5
55 ans et plus	1 540,9	10,4	92,8	9,2	326,4	9,6	615,3	10,6	289,7	11,1	216,8	11,2
<b>2001</b>												
15-24 ans	2 324,6	15,6	156,3	15,4	524,2	15,2	901,1	15,2	464,0	17,5	279,1	14,5
25-44 ans	7 570,8	50,7	512,3	50,6	1 743,2	50,7	3 057,1	51,6	1 295,6	49,0	962,5	50,1
45-54 ans	3 451,6	23,1	245,5	24,2	833,6	24,2	1 319,2	22,3	588,8	22,3	464,3	24,2
55 ans et plus	1 599,2	10,7	98,5	9,7	339,2	9,9	648,8	10,9	297,2	11,2	215,7	11,2
<b>2002</b>												
15-24 ans	2 399,1	15,7	162,5	15,7	553,3	15,5	916,5	15,2	473,1	17,5	293,6	14,9
25-44 ans	7 575,6	49,5	510,6	49,2	1 765,5	49,5	3 048,4	50,5	1 295,4	47,9	955,8	48,6
45-54 ans	3 578,2	23,4	254,8	24,6	872,7	24,4	1 366,0	22,6	611,3	22,6	473,2	24,1
55 ans et plus	1 757,5	11,5	109,8	10,6	378,4	10,6	700,5	11,6	326,5	12,1	242,4	12,3
<b>2003</b>												
15-24 ans	2 449,4	15,6	165,2	15,7	562,8	15,5	934,7	15,0	487,7	17,7	299,0	14,8
25-44 ans	7 571,5	48,3	505,2	48,0	1 745,5	48,1	3 070,1	49,4	1 293,9	46,8	956,8	47,5
45-54 ans	3 690,0	23,5	260,3	24,7	896,2	24,7	1 416,3	22,8	628,9	22,8	488,1	24,2
55 ans et plus	1 961,4	12,5	121,7	11,6	424,4	11,7	792,1	12,7	352,5	12,8	270,8	13,4
<b>2004</b>												
15-24 ans	2 461,0	15,4	166,0	15,5	550,9	15,0	944,4	15,0	491,9	17,5	307,8	14,9
25-44 ans	7 594,0	47,6	499,9	46,6	1 753,0	47,6	3 081,8	48,8	1 287,4	45,8	971,9	47,1
45-54 ans	3 806,6	23,9	270,3	25,2	918,6	25,0	1 456,0	23,1	654,2	23,3	507,4	24,6
55 ans et plus	2 085,3	13,1	137,3	12,8	457,9	12,4	834,4	13,2	380,2	13,5	275,6	13,4
<b>2005</b>												
15-24 ans	2 472,5	15,3	163,7	15,2	544,2	14,6	936,0	14,6	496,3	17,4	332,1	15,6
25-44 ans	7 597,5	47,0	495,3	46,0	1 739,8	46,8	3 104,0	48,5	1 287,9	45,2	970,4	45,5
45-54 ans	3 884,4	24,0	273,9	25,5	949,9	25,6	1 474,4	23,0	667,5	23,4	518,7	24,3
55 ans et plus	2 215,3	13,7	142,9	13,3	483,3	13,0	883,4	13,8	396,4	13,9	309,3	14,5
<b>2006</b>												
15-24 ans	2 535,8	15,4	164,9	15,2	543,7	14,4	956,4	14,7	521,2	17,7	349,6	15,9
25-44 ans	7 610,7	46,2	489,5	45,3	1 747,8	46,4	3 073,7	47,3	1 314,0	44,5	985,9	44,9
45-54 ans	4 008,9	24,3	276,0	25,5	965,5	25,6	1 540,7	23,7	690,6	23,4	536,1	24,4
55 ans et plus	2 328,9	14,1	151,0	14,0	508,5	13,5	921,9	14,2	423,7	14,4	323,9	14,8
<b>2007</b>												
15-24 ans	2 589,4	15,4	165,7	15,1	556,0	14,4	972,6	14,8	532,4	17,4	362,6	16,0
25-44 ans	7 658,9	45,4	483,9	44,1	1 758,8	45,7	3 064,0	46,5	1 354,2	44,3	997,9	44,0
45-54 ans	4 123,9	24,5	281,8	25,7	992,7	25,8	1 578,4	23,9	716,7	23,4	554,3	24,5
55 ans et plus	2 494,3	14,8	165,4	15,1	544,2	14,1	978,7	14,8	454,5	14,9	351,5	15,5
<b>2008</b>												
15-24 ans	2 607,2	15,2	165,2	14,9	570,5	14,7	968,5	14,5	539,9	17,2	363,1	15,7
25-44 ans	7 648,0	44,7	478,9	43,2	1 743,1	44,9	3 054,0	45,7	1 366,2	43,6	1 005,8	43,5
45-54 ans	4 221,4	24,6	286,9	25,9	1 001,3	25,8	1 623,9	24,3	736,7	23,5	572,5	24,7
55 ans et plus	2 649,4	15,5	178,8	16,1	566,7	14,6	1 040,9	15,6	490,0	15,6	373,0	16,1
<b>Variation</b>												
<b>2000-2008 (%)</b>												
15-24 ans	13,9		7,4		11,5		8,7		19,0		30,1	
25-44 ans	0,7		-7,7		-1,1		0,8		4,6		2,5	
45-54 ans	26,5		20,5		24,8		26,8		31,5		25,9	
55 ans et plus	71,9		92,7		73,6		69,2		69,1		72,0	

Source : Statistique Canada, *Enquête sur la population active*.

Traitement : Institut de la statistique du Québec.

**6.10 Répartition de l'emploi selon le niveau d'études<sup>1</sup>, pour les régions du Canada, 2000-2008**

Année	Canada		Atlantique		Québec		Ontario		Prairies		Colombie-Britannique	
	Niveau	Répart.	Niveau	Répart.	Niveau	Répart.	Niveau	Répart.	Niveau	Répart.	Niveau	Répart.
	k	%	k	%	k	%	k	%	k	%	k	%
<b>2000</b>												
Sans DES	2 492,4	16,9	189,5	18,9	633,2	18,6	947,6	16,3	472,1	18,1	250,0	12,9
DES	3 110,1	21,1	188,2	18,8	595,7	17,5	1 268,7	21,8	599,5	23,0	457,9	23,7
Ét. postsec.	6 244,4	42,3	458,0	45,7	1 518,8	44,6	2 322,7	39,9	1 109,8	42,5	835,2	43,2
Dipl. univers.	2 917,3	19,8	167,5	16,7	655,1	19,3	1 278,1	22,0	428,4	16,4	388,2	20,1
<b>2001</b>												
Sans DES	2 394,8	16,0	181,4	17,9	613,2	17,8	913,0	15,4	446,8	16,9	240,5	12,5
DES	3 102,3	20,8	182,8	18,0	585,0	17,0	1 310,9	22,1	588,7	22,3	435,0	22,6
Ét. postsec.	6 421,7	43,0	470,3	46,4	1 551,0	45,1	2 379,9	40,2	1 146,7	43,3	873,8	45,5
Dipl. univers.	3 027,4	20,3	178,4	17,6	691,0	20,1	1 322,4	22,3	463,4	17,5	372,3	19,4
<b>2002</b>												
Sans DES	2 381,7	15,6	179,9	17,3	625,3	17,5	883,7	14,7	449,6	16,6	243,5	12,4
DES	3 187,9	20,8	194,8	18,8	595,9	16,7	1 331,8	22,1	611,4	22,6	454,0	23,1
Ét. postsec.	6 610,5	43,2	477,4	46,0	1 656,2	46,4	2 435,2	40,4	1 166,3	43,1	875,3	44,5
Dipl. univers.	3 130,4	20,4	185,7	17,9	692,5	19,4	1 380,7	22,9	479,2	17,7	392,2	20,0
<b>2003</b>												
Sans DES	2 327,8	14,9	171,0	16,3	599,8	16,5	872,3	14,0	453,0	16,4	231,7	11,5
DES	3 163,9	20,2	198,2	18,8	580,5	16,0	1 308,4	21,1	629,2	22,8	447,5	22,2
Ét. postsec.	6 898,8	44,0	493,4	46,9	1 729,2	47,7	2 574,8	41,4	1 196,0	43,3	905,3	44,9
Dipl. univers.	3 281,7	20,9	189,7	18,0	719,3	19,8	1 457,6	23,5	484,8	17,5	430,3	21,4
<b>2004</b>												
Sans DES	2 288,8	14,4	174,7	16,3	592,1	16,1	840,0	13,3	450,7	16,0	231,2	11,2
DES	3 243,1	20,3	200,2	18,6	585,1	15,9	1 335,3	21,1	654,9	23,3	467,7	22,7
Ét. postsec.	7 031,3	44,1	506,7	47,2	1 748,6	47,5	2 634,5	41,7	1 215,8	43,2	926,0	44,9
Dipl. univers.	3 383,8	21,2	191,9	17,9	754,7	20,5	1 506,7	23,9	492,6	17,5	437,9	21,2
<b>2005</b>												
Sans DES	2 206,3	13,6	166,0	15,4	548,1	14,7	815,4	12,7	426,9	15,0	249,9	11,7
DES	3 364,4	20,8	218,4	20,3	608,1	16,4	1 371,0	21,4	667,7	23,4	499,1	23,4
Ét. postsec.	6 992,3	43,2	494,6	46,0	1 762,6	47,4	2 627,7	41,1	1 198,4	42,1	909,0	42,7
Dipl. univers.	3 606,6	22,3	196,8	18,3	798,5	21,5	1 583,5	24,8	555,4	19,5	472,5	22,2
<b>2006</b>												
Sans DES	2 232,5	13,5	163,1	15,1	551,5	14,6	803,2	12,4	459,7	15,6	255,1	11,6
DES	3 395,0	20,6	216,4	20,0	601,6	16,0	1 368,6	21,1	696,8	23,6	511,5	23,3
Ét. postsec.	7 048,0	42,8	495,6	45,8	1 788,0	47,5	2 643,1	40,7	1 199,8	40,7	921,4	42,0
Dipl. univers.	3 808,8	23,1	206,2	19,1	824,5	21,9	1 677,8	25,8	592,9	20,1	507,4	23,1
<b>2007</b>												
Sans DES	2 179,5	12,9	162,1	14,8	534,8	13,9	767,8	11,6	452,7	14,8	262,0	11,6
DES	3 432,1	20,3	218,2	19,9	615,2	16,0	1 371,5	20,8	706,7	23,1	520,5	23,0
Ét. postsec.	7 293,9	43,2	506,8	46,2	1 829,4	47,5	2 712,6	41,1	1 293,6	42,3	951,3	42,0
Dipl. univers.	3 961,0	23,5	209,8	19,1	872,2	22,6	1 741,9	26,4	604,5	19,8	532,5	23,5
<b>2008</b>												
Sans DES	2 168,1	12,7	166,8	15,0	535,7	13,8	753,1	11,3	453,0	14,5	259,4	11,2
DES	3 411,6	19,9	212,7	19,2	591,3	15,2	1 356,6	20,3	724,1	23,1	527,0	22,8
Ét. postsec.	7 455,6	43,5	510,1	46,0	1 911,8	49,3	2 753,1	41,2	1 308,5	41,8	972,1	42,0
Dipl. univers.	4 090,5	23,9	220,3	19,8	842,8	21,7	1 824,4	27,3	647,2	20,7	555,8	24,0
<b>Variation</b>												
<b>2000-2008 (%)</b>												
Sans DES	-13,0		-12,0		-15,4		-20,5		-4,0		3,8	
DES	9,7		13,0		-0,7		6,9		20,8		15,1	
Ét. postsec.	19,4		11,4		25,9		18,5		17,9		16,4	
Dipl. univers.	40,2		31,5		28,7		42,7		51,1		43,2	

1. Les titres des niveaux d'études sont abrégés dans ce tableau. Voici les correspondances :

Sans DES : Sans diplôme d'études secondaires

DES : Diplôme d'études secondaires

Ét. postsec. : Études postsecondaires

Dipl. univers. : Diplôme universitaire

Source : Statistique Canada, *Enquête sur la population active*.

Traitement : Institut de la statistique du Québec.

**6.11 Répartition de l'emploi selon l'industrie, pour les régions du Canada, 2000-2008**

Année	Canada		Atlantique		Québec		Ontario		Prairies		Colombie-Britannique	
	Niveau	Répart.	Niveau	Répart.	Niveau	Répart.	Niveau	Répart.	Niveau	Répart.	Niveau	Répart.
	k	%	k	%	k	%	k	%	k	%	k	%
<b>2000</b>												
Biens	3 822,0	25,9	232,9	23,2	901,9	26,5	1 576,0	27,1	705,0	27,0	406,3	21,0
Services	10 942,2	74,1	770,5	76,8	2 500,9	73,5	4 241,1	72,9	1 904,8	73,0	1 525,0	79,0
<b>2001</b>												
Biens	3 779,9	25,3	229,8	22,7	888,0	25,8	1 574,5	26,6	705,2	26,7	382,3	19,9
Services	11 166,2	74,7	782,8	77,3	2 552,1	74,2	4 351,7	73,4	1 940,3	73,3	1 539,3	80,1
<b>2002</b>												
Biens	3 878,6	25,3	227,5	21,9	934,4	26,2	1 603,0	26,6	721,6	26,7	392,2	20,0
Services	11 431,8	74,7	810,4	78,1	2 635,5	73,8	4 428,4	73,4	1 984,7	73,3	1 572,8	80,0
<b>2003</b>												
Biens	3 925,7	25,0	231,5	22,0	917,2	25,3	1 629,6	26,2	731,0	26,5	416,4	20,7
Services	11 746,6	75,0	821,1	78,0	2 711,6	74,7	4 583,5	73,8	2 032,1	73,5	1 598,3	79,3
<b>2004</b>												
Biens	3 989,8	25,0	241,9	22,5	913,3	24,8	1 638,8	25,9	758,8	27,0	436,9	21,2
Services	11 957,2	75,0	831,5	77,5	2 767,1	75,2	4 677,7	74,1	2 055,0	73,0	1 625,8	78,8
<b>2005</b>												
Biens	4 002,4	24,8	234,3	21,8	925,9	24,9	1 636,5	25,6	753,0	26,4	452,7	21,2
Services	12 167,3	75,2	841,6	78,2	2 791,4	75,1	4 761,2	74,4	2 095,3	73,6	1 677,8	78,8
<b>2006</b>												
Biens	3 985,9	24,2	230,8	21,3	901,1	23,9	1 600,5	24,7	789,8	26,8	463,9	21,1
Services	12 498,4	75,8	850,8	78,7	2 864,4	76,1	4 892,2	75,3	2 159,5	73,2	1 731,6	78,9
<b>2007</b>												
Biens	3 993,0	23,7	238,1	21,7	872,1	22,6	1 552,4	23,5	834,6	27,3	495,7	21,9
Services	12 873,5	76,3	858,8	78,3	2 979,6	77,4	5 041,4	76,5	2 223,0	72,7	1 770,6	78,1
<b>2008</b>												
Biens	4 021,3	23,5	241,2	21,7	886,4	22,8	1 527,7	22,8	864,6	27,6	501,5	21,7
Services	13 104,5	76,5	868,8	78,3	2 995,2	77,2	5 159,5	77,2	2 268,2	72,4	1 812,8	78,3
<b>Variation 2000-2008 (%)</b>												
Biens	5,2		3,6		-1,7		-3,1		22,6		23,4	
Services	19,8		12,8		19,8		21,7		19,1		18,9	

Source : Statistique Canada, Enquête sur la population active.

Traitement : Institut de la statistique du Québec.

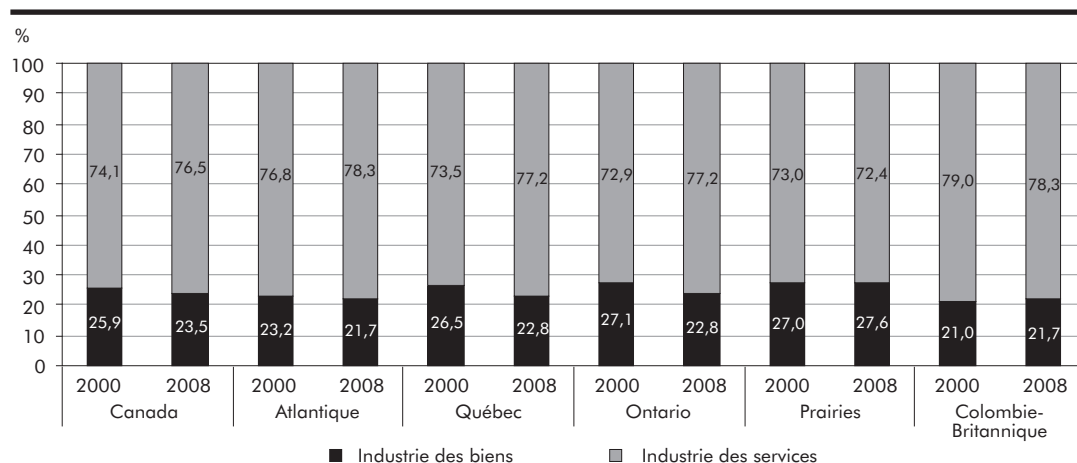
**6.11 A Répartition de l'emploi selon l'industrie, pour les régions canadiennes, 2000 et 2008**

**6.12 Répartition de l'emploi selon le lien d'emploi, pour les régions du Canada, 2000-2008**

Année	Canada		Atlantique		Québec		Ontario		Prairies		Colombie-Britannique	
	Niveau	Répart.	Niveau	Répart.	Niveau	Répart.	Niveau	Répart.	Niveau	Répart.	Niveau	Répart.
	k	%	k	%	k	%	k	%	k	%	k	%
<b>2000</b>												
Employés	12 390,5	83,9	868,7	86,6	2 904,8	85,4	4 923,3	84,6	2 119,0	81,2	1 574,7	81,5
Trav. autonomes	2 373,7	16,1	134,5	13,4	498,0	14,6	893,8	15,4	490,8	18,8	356,6	18,5
<b>2001</b>												
Employés	12 669,5	84,8	886,8	87,6	2 973,3	86,4	5 053,4	85,3	2 185,8	82,6	1 570,1	81,7
Trav. autonomes	2 276,7	15,2	126,0	12,4	466,9	13,6	872,8	14,7	459,6	17,4	351,4	18,3
<b>2002</b>												
Employés	12 995,9	84,9	898,6	86,6	3 104,0	87,0	5 153,0	85,4	2 238,5	82,7	1 601,7	81,5
Trav. autonomes	2 314,5	15,1	139,2	13,4	465,8	13,0	878,4	14,6	467,8	17,3	363,3	18,5
<b>2003</b>												
Employés	13 270,5	84,7	916,3	87,1	3 146,0	86,7	5 299,0	85,3	2 270,8	82,2	1 638,4	81,3
Trav. autonomes	2 401,8	15,3	136,3	12,9	482,9	13,3	914,2	14,7	492,3	17,8	376,3	18,7
<b>2004</b>												
Employés	13 493,6	84,6	934,4	87,0	3 196,5	86,8	5 384,7	85,2	2 306,8	82,0	1 671,3	81,0
Trav. autonomes	2 453,4	15,4	139,1	13,0	484,0	13,2	931,8	14,8	506,9	18,0	391,4	19,0
<b>2005</b>												
Employés	13 658,2	84,5	936,6	87,1	3 213,5	86,4	5 470,0	85,5	2 323,3	81,6	1 714,8	80,5
Trav. autonomes	2 511,6	15,5	139,3	12,9	503,8	13,6	927,8	14,5	525,0	18,4	415,8	19,5
<b>2006</b>												
Employés	13 986,3	84,8	947,6	87,6	3 262,9	86,7	5 557,8	85,6	2 436,1	82,6	1 781,8	81,2
Trav. autonomes	2 498,0	15,2	133,8	12,4	502,5	13,3	934,9	14,4	513,0	17,4	413,7	18,8
<b>2007</b>												
Employés	14 251,4	84,5	964,4	87,9	3 299,6	85,7	5 606,7	85,0	2 539,6	83,1	1 841,0	81,2
Trav. autonomes	2 615,0	15,5	132,5	12,1	552,1	14,3	987,1	15,0	518,0	16,9	425,3	18,8
<b>2008</b>												
Employés	14 496,2	84,6	978,2	88,1	3 339,3	86,0	5 684,9	85,0	2 607,8	83,2	1 886,0	81,5
Trav. autonomes	2 629,6	15,4	131,8	11,9	542,3	14,0	1 002,4	15,0	524,8	16,8	428,3	18,5
<b>Variation</b>												
<b>2000-2008 (%)</b>												
Employés	17,0		12,6		15,0		15,5		23,1		19,8	
Trav. autonomes	10,8		-2,0		8,9		12,2		6,9		20,1	

Source : Statistique Canada, Enquête sur la population active.

Traitement : Institut de la statistique du Québec.

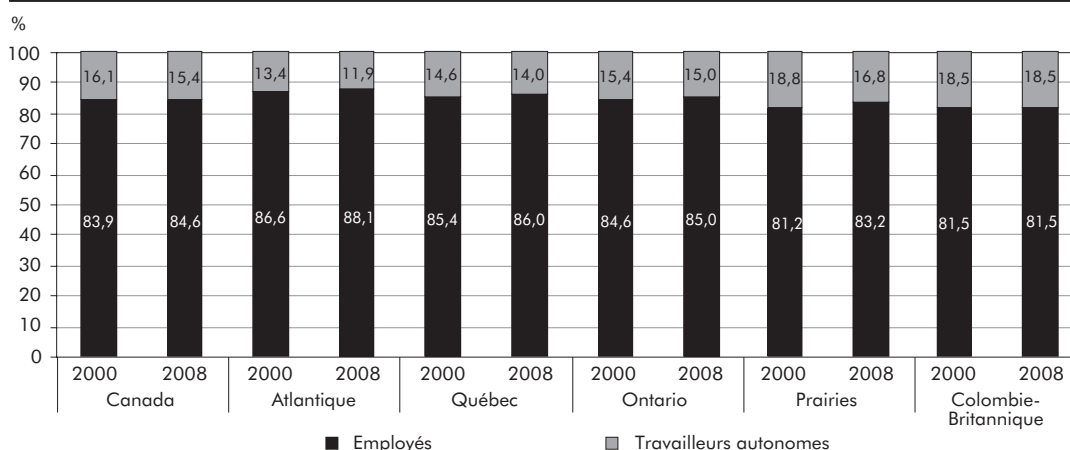
**6.12 A Répartition de l'emploi selon le lien d'emploi, pour les régions canadiennes, 2000 et 2008**

**6.13 Répartition de l'emploi selon le régime de travail, pour les régions du Canada, 2000-2008**

Année	Canada		Atlantique		Québec		Ontario		Prairies		Colombie-Britannique	
	Niveau	Répart.	Niveau	Répart.	Niveau	Répart.	Niveau	Répart.	Niveau	Répart.	Niveau	Répart.
	k	%	k	%	k	%	k	%	k	%	k	%
<b>2000</b>												
Temps plein	12 093,6	81,9	836,3	83,4	2 830,7	83,2	4 772,5	82,0	2 120,9	81,3	1 533,3	79,4
Temps partiel	2 670,6	18,1	167,0	16,6	572,1	16,8	1 044,6	18,0	488,9	18,7	398,0	20,6
<b>2001</b>												
Temps plein	12 242,5	81,9	849,8	83,9	2 849,4	82,8	4 868,7	82,2	2 157,0	81,5	1 517,6	79,0
Temps partiel	2 703,7	18,1	162,9	16,1	590,8	17,2	1 057,5	17,8	488,4	18,5	404,0	21,0
<b>2002</b>												
Temps plein	12 439,3	81,2	860,3	82,9	2 930,8	82,1	4 930,4	81,7	2 201,5	81,3	1 516,4	77,2
Temps partiel	2 871,1	18,8	177,6	17,1	639,1	17,9	1 101,0	18,3	504,8	18,7	448,7	22,8
<b>2003</b>												
Temps plein	12 705,3	81,1	873,2	83,0	2 957,7	81,5	5 063,4	81,5	2 246,1	81,3	1 564,9	77,7
Temps partiel	2 967,0	18,9	179,3	17,0	671,1	18,5	1 149,8	18,5	517,0	18,7	449,7	22,3
<b>2004</b>												
Temps plein	12 998,1	81,5	891,4	83,0	3 012,2	81,8	5 171,7	81,9	2 291,9	81,5	1 630,8	79,1
Temps partiel	2 948,9	18,5	182,0	17,0	668,3	18,2	1 144,8	18,1	521,8	18,5	431,9	20,9
<b>2005</b>												
Temps plein	13 206,2	81,7	892,2	82,9	3 043,6	81,9	5 242,7	81,9	2 333,8	81,9	1 693,9	79,5
Temps partiel	2 963,5	18,3	183,5	17,1	673,7	18,1	1 155,0	18,1	514,5	18,1	436,7	20,5
<b>2006</b>												
Temps plein	13 509,7	82,0	897,8	83,0	3 079,4	81,8	5 340,9	82,3	2 441,4	82,8	1 750,2	79,7
Temps partiel	2 974,7	18,0	183,6	17,0	686,1	18,2	1 151,8	17,7	507,9	17,2	445,3	20,3
<b>2007</b>												
Temps plein	13 803,1	81,8	914,0	83,3	3 136,8	81,4	5 405,2	82,0	2 538,5	83,0	1 808,7	79,8
Temps partiel	3 063,3	18,2	183,0	16,7	714,9	18,6	1 188,6	18,0	519,1	17,0	457,7	20,2
<b>2008</b>												
Temps plein	13 976,6	81,6	927,0	83,5	3 158,0	81,4	5 442,6	81,4	2 600,2	83,0	1 848,8	79,9
Temps partiel	3 149,2	18,4	182,8	16,5	723,6	18,6	1 244,6	18,6	532,6	17,0	465,5	20,1
<b>Variation</b>												
<b>2000-2008 %)</b>												
Temps plein	15,6		10,8		11,6		14,0		22,6		20,6	
Temps partiel	17,9		9,5		26,5		19,1		8,9		17,0	

Source : Statistique Canada, *Enquête sur la population active*.

Traitement : Institut de la statistique du Québec.

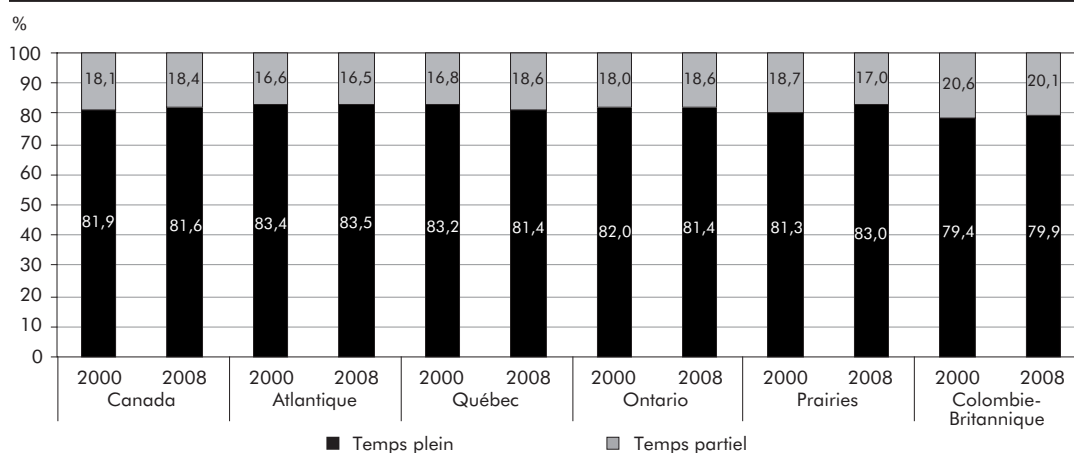
**6.13 A Répartition de l'emploi selon le régime de travail, pour les régions canadiennes, 2000 et 2008**

## 6.4 Chômeurs

### Chômeurs (tableau 6.14)

En 2008, contrairement aux quatre années antérieures, le nombre de chômeurs augmente au Canada (+ 3,7 %). Il faut remonter jusqu'en 2002 pour voir une croissance plus marquée (+ 9,0 %). La hausse est particulièrement forte en Colombie-Britannique (+ 11,6 %). L'Ontario arrive au second rang (+ 3,9 %) suivi des provinces de l'Atlantique (+ 3,1 %). Les Prairies affichent un taux de croissance de 2,2 %, tandis que le Québec (+ 1,6 %) montre la plus faible augmentation du nombre de chômeurs en 2008. De 2000 à 2008, le nombre de chômeurs s'accroît fortement en Ontario (+ 31,4 %), tandis qu'il diminue de façon marquée en Colombie-Britannique (- 24,9 %). Des baisses sont également notées dans les autres régions mais elles sont de moindre ampleur; elles varient de 3,6 % au Québec à 10,3 % dans les Prairies.

Ces mouvements différents du nombre de chômeurs font en sorte que le poids de celui-ci dans chacune des régions fluctue beaucoup sur la période. La région de l'Ontario est particulièrement concernée puisque sa part de chômeurs dans l'ensemble canadien grimpe de 8,9 points pour s'établir à 41,7 % en 2008, un taux qui dépasse son poids dans l'ensemble de la population active (39,2 %). À l'inverse, la part des chômeurs canadiens se retrouvant dans les autres régions s'affaiblit. La diminution la plus marquée se produit en Colombie-Britannique (- 3,7 points de pourcentage). Le Québec suit avec une baisse de 2 points de pourcentage (27,1 %). Comme noté dans le cas de l'Ontario, cette part est beaucoup plus élevée que la proportion observée dans la population active en 2008 (22,9 %). Il y a donc surreprésentation du nombre de chômeurs au Canada dans les régions du Québec et de l'Ontario en 2008. Les autres chômeurs canadiens se répartissent de façon presque égale entre les autres régions à l'étude.

### 6.14 Chômeurs selon les régions du Canada, 2000-2008

Année	Canada		Atlantique		Québec		Ontario		Prairies		Colombie-Britannique	
	Niveau	Variation	Niveau	Variation	Niveau	Variation	Niveau	Variation	Niveau	Variation	Niveau	Variation
	k	%	k	%	k	%	k	%	k	%	k	%
2000	1 082,8	-8,4	126,6	-3,3	314,7	-8,1	355,6	-6,8	137,3	-12,2	148,6	-12,8
2001	1 163,6	7,5	133,8	5,7	330,9	5,1	400,8	12,7	137,1	-0,1	161,1	8,4
2002	1 268,9	9,0	133,9	0,1	337,9	2,1	462,4	15,4	152,2	11,0	182,6	13,3
2003	1 286,2	1,4	132,8	-0,8	364,0	7,7	463,1	0,2	150,4	-1,2	176,0	-3,6
2004	1 235,3	-4,0	129,3	-2,6	343,7	-5,6	458,9	-0,9	144,3	-4,1	159,2	-9,5
2005	1 172,8	-5,1	125,2	-3,2	335,4	-2,4	451,3	-1,7	128,1	-11,2	132,9	-16,5
2006	1 108,4	-5,5	118,3	-5,5	328,7	-2,0	434,6	-3,7	117,3	-8,4	109,6	-17,5
2007	1 079,4	-2,6	110,8	-6,3	298,4	-9,2	449,7	3,5	120,5	2,7	100,0	-8,8
2008	1 119,3	3,7	114,2	3,1	303,3	1,6	467,2	3,9	123,1	2,2	111,6	11,6
Variation 2000-2008 (%)		3,4		-9,8		-3,6		31,4		-10,3		-24,9

Source : Statistique Canada, Enquête sur la population active.

Traitement : Institut de la statistique du Québec.

#### 6.14 A Indice de croissance du nombre de chômeurs selon les régions du Canada (2000 = 100)

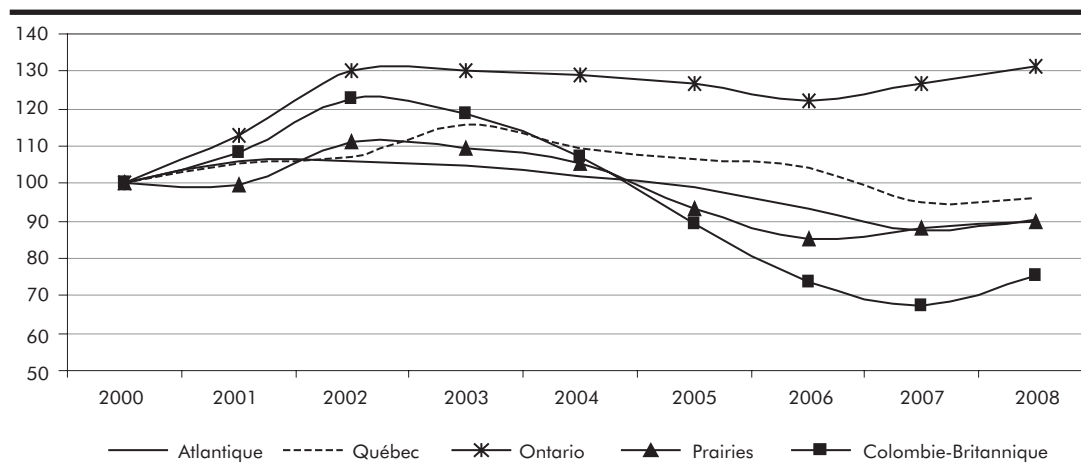

#### 6.14 B Répartition des chômeurs selon les régions du Canada, 2000 et 2008

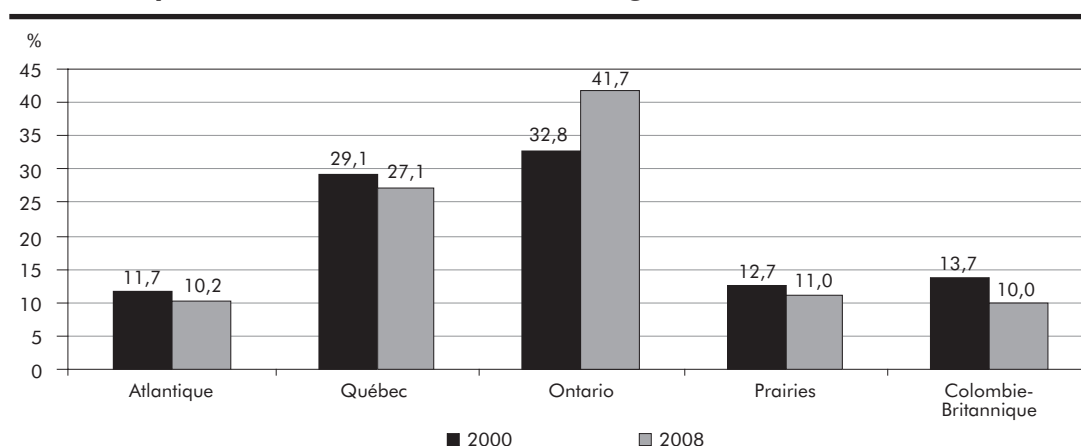



## 6.5 Taux de chômage

### Taux de chômage (tableau 6.15)

Après avoir atteint un niveau plancher record en 2007 (6,0 %), le taux de chômage au Canada est en légère hausse en 2008 (+ 0,1 point); il s'élève à 6,1 %. Ce taux varie de façon importante selon la région considérée. Ainsi, le taux de chômage est de seulement 3,8 % dans les Prairies et de 4,6 % en Colombie-Britannique, mais il grimpe à 6,5 % et 7,2 % respectivement en Ontario et au Québec. Enfin, il s'établit à 9,3 % dans la région de l'Atlantique. Le taux de chômage demeure stable en 2008 dans toutes les régions, à l'exception de la Colombie-Britannique (+ 0,4 point).

Entre 2000 et 2008, toutes les régions à l'exception de l'Ontario voient leur taux de chômage diminuer. La région de la Colombie-Britannique se démarque avec une baisse de 2,5 points de pourcentage. Les provinces de l'Atlantique suivent avec une réduction de 1,9 point; viennent ensuite le Québec (-1,3 point) et les Prairies (-1,2 point).

Tout au long de la période analysée, le taux de chômage du Québec est plus élevé que celui observé pour l'ensemble du Canada. L'écart est toutefois moins prononcé en 2008 (-1,1 point) qu'en 2000 (-1,7 point). D'autre part, la situation comparative du Québec avec l'Ontario s'améliore grandement sur la période. En 2000, un écart de 2,7 points (en faveur de l'Ontario) était noté, tandis qu'en 2008, cet écart n'est plus que de 0,7 point.

### Taux de chômage selon le sexe et le groupe d'âge (tableaux 6.16 et 6.17)

En 2008, le taux de chômage des Canadiennes (5,7 %) demeure toujours inférieur à celui des Canadiens (6,6 %). Ce constat est également observé dans les régions de l'Atlantique (7,7 % contre 10,9 %), du Québec (6,2 % contre 8,2 %) et de l'Ontario (6,1 % contre 6,9 %). Par contre, le taux de chômage des femmes est plus élevé que celui des hommes dans les Prairies (3,9 % contre 3,7 %), tandis que les taux féminin et masculin sont identiques en Colombie-Britannique (4,6 %).

Sur l'ensemble de la période, le taux de chômage des femmes au Canada (-1,0 point) diminue davantage que celui des hommes (-0,3 point). Ce scénario est également observé dans la région de l'Atlantique (-2,5 points et -1,2 point respectivement) et dans celle du Québec (-2,0 points et -0,5 point). C'est la situation inverse pour la Colombie-Britannique (-2,9 points chez les hommes et -2,1 points chez les femmes) et les Prairies (-1,4 point et -1,0 point). Du côté de l'Ontario, le taux de chômage des hommes augmente (+1,3 point), et une très légère hausse est constatée chez les femmes (+0,1 point).

C'est dans la région de l'Atlantique que l'écart entre les hommes et les femmes quant au taux de chômage est le plus élevé en 2008 (3,2 points). Cet écart, à l'avantage des femmes, s'accroît de 1,3 point sur la période. L'écart entre les sexes est également en augmentation au Québec (+1,5 point) et se fixe à 2 points en 2008. Les régions de l'Ouest (Prairies et Colombie-Britannique) sont celles où l'on note le moins de différences entre les sexes pour ce qui est du taux de chômage. En fait, la Colombie-Britannique présente des taux identiques chez les femmes et chez les hommes. Quant à l'Ontario, l'écart s'agrandit de 2000 à 2008, mais demeure l'un des plus faibles (0,8 point en 2008).

Au Canada, la réduction du taux de chômage sur l'ensemble de la période est notée dans tous les groupes d'âge, mais particulièrement chez les 15-24 ans (-1,1 point) et les 25-44 ans (-0,7 point). Toutes les régions étudiées, à l'exception de l'Ontario, montrent des baisses dans les quatre groupes. Le groupe des 15-24 ans est celui qui bénéficie le plus de ces réductions. La Colombie-Britannique (-5,3 points) montre une baisse assez remarquable pour ce groupe d'âge, tandis que des diminutions d'au moins 2 points de pourcentage sont constatées dans les régions des Prairies (-2,5 points) et de l'Atlantique (-2,4 points). Le groupe des 25-44 ans connaît lui aussi une bonne amélioration de sa situation, puisque son taux de chômage entre 2000 et 2008 diminue de 2,4 points en Colombie-Britannique et de 2,2 points dans les provinces de l'Atlantique. Le Québec (-1,8 point) et les Prairies (-1,0 point) ont des résultats qui vont

dans le même sens pour ce groupe d'âge. Chez les 45-54 ans, la réduction du taux de chômage varie entre 0,8 point (Prairies) et 1,8 point (Colombie-Britannique), alors que chez les 55 ans et plus, les baisses vont de 0,2 point (Atlantique) à 1,4 point (Québec). En Ontario, la tendance inverse montre que le taux de chômage s'accroît, surtout chez les plus jeunes (+ 1,9 point).

En 2008, les jeunes de la région de l'Atlantique (15,2 %) sont les personnes les plus durement touchées par le chômage, suivies par les jeunes de l'Ontario (13,8 %) et du Québec (12,1 %). Les jeunes des autres régions ont des taux largement inférieurs à la moyenne nationale (11,6 %). De façon générale, la région de l'Atlantique est celle qui montre les plus hauts taux de chômage, peu importe le groupe d'âge, alors que les régions des Prairies et de la Colombie-Britannique sont celles qui s'en sortent le mieux. Le Québec est souvent avant-dernier dans ce classement. Selon la région considérée, le taux de chômage en 2008 varie de 3,2 % à 8,3 % chez les personnes âgées de 25 à 44 ans; il se situe entre 2,5 % et 7,4 % pour le groupe des 45 à 54 ans; enfin, il est compris dans un intervalle allant de 2,6 % à 9,1 % chez les 55 ans et plus.

### **Taux de chômage selon le niveau d'études** (tableau 6.18)

Le taux de chômage au Canada est en baisse entre 2000 et 2008 dans tous les niveaux d'études, sauf le niveau universitaire. Le recul le plus important est observé chez les personnes n'ayant pas de diplôme d'études secondaires ainsi que chez celles ayant fait des études postsecondaires (–0,5 point dans les deux cas). La hausse du côté des universitaires demeure modeste (+ 0,2 point). Le portrait selon la région est plus variable. Ainsi, des baisses importantes du taux de chômage sont notées chez les moins scolarisés en Colombie-Britannique (–6,2 points) et dans la région de l'Atlantique (–3,2 points). Les taux de chômage se situent respectivement à 8,2 % et 16,9 % en 2008. Des diminutions de moindre ampleur sont constatées au Québec (–1,1 point; 14,1 %) et dans les Prairies (–1,5 point; 7,9 %), tandis que l'Ontario se distingue

avec une augmentation du taux chez les moins scolarisés sur la période (+ 2,8 points; 12,8 %). Peu de changements sont notés dans le cas des diplômés universitaires, tandis que la situation chez les personnes ayant fait des études postsecondaires, à l'exception de l'Ontario, s'améliore dans toutes les régions (les reculs vont de 0,9 point à 1,8 point). L'Ontario, pour sa part, affiche une augmentation de son taux de chômage dans tous les niveaux d'études.

### 6.15 Taux de chômage selon les régions du Canada, 2000-2008

Année	Canada		Atlantique		Québec	
	Niveau	Variation	Niveau	Variation	Niveau	Variation
	%	points de %	%	points de %	%	points de %
2000	6,8	-0,8	11,2	-0,5	8,5	-0,8
2001	7,2	0,4	11,7	0,5	8,8	0,3
2002	7,7	0,5	11,4	-0,3	8,6	-0,2
2003	7,6	-0,1	11,2	-0,2	9,1	0,5
2004	7,2	-0,4	10,8	-0,4	8,5	-0,6
2005	6,8	-0,4	10,4	-0,4	8,3	-0,2
2006	6,3	-0,5	9,9	-0,5	8,0	-0,3
2007	6,0	-0,3	9,2	-0,7	7,2	-0,8
2008	6,1	0,1	9,3	0,1	7,2	0,0
<b>Minimum</b>						
Niveau	6,0		9,2		7,2	
Année	2007		2007		2007/2008	
<b>Maximum</b>						
Niveau	7,7		11,7		9,1	
Année	2002		2001		2003	

Source : Statistique Canada, *Enquête sur la population active*.

Traitement : Institut de la statistique du Québec.

#### 6.15 A Taux de chômage selon les régions du Canada

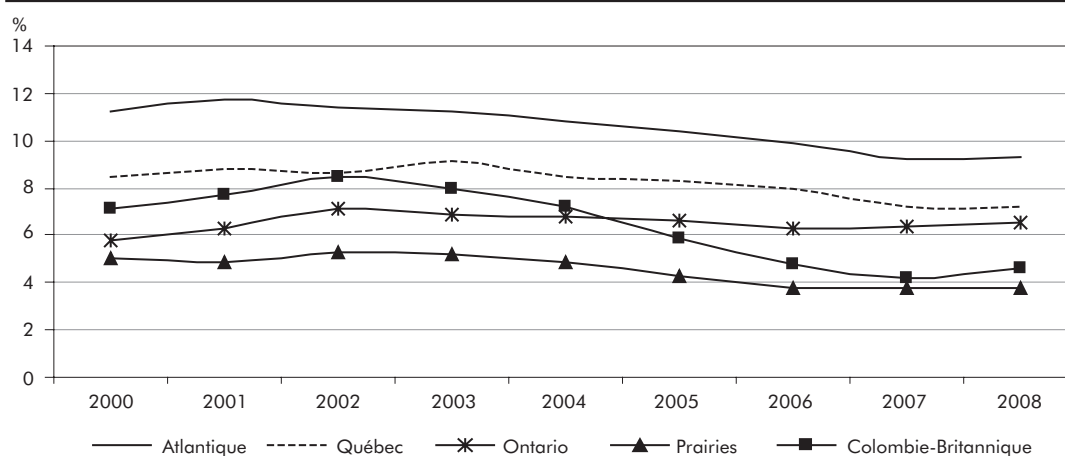

Ontario		Prairies		Colombie-Britannique		Écart Canada- Québec	Écart Ontario- Québec	Année
Niveau	Variation	Niveau	Variation	Niveau	Variation			
%	points de %	%	points de %	%	points de %	points de %		
5,8	-0,5	5,0	-0,8	7,1	-1,2	-1,7	-2,7	2000
6,3	0,5	4,9	-0,1	7,7	0,6	-1,6	-2,5	2001
7,1	0,8	5,3	0,4	8,5	0,8	-0,9	-1,5	2002
6,9	-0,2	5,2	-0,1	8,0	-0,5	-1,5	-2,2	2003
6,8	-0,1	4,9	-0,3	7,2	-0,8	-1,3	-1,7	2004
6,6	-0,2	4,3	-0,6	5,9	-1,3	-1,5	-1,7	2005
6,3	-0,3	3,8	-0,5	4,8	-1,1	-1,7	-1,7	2006
6,4	0,1	3,8	0,0	4,2	-0,6	-1,2	-0,8	2007
6,5	0,1	3,8	0,0	4,6	0,4	-1,1	-0,7	2008
								<b>Minimum</b>
5,8		3,8		4,2				Niveau
2000		2006/2007/2008		2007				Année
								<b>Maximum</b>
7,1		5,3		8,5				Niveau
2002		2002		2002				Année

### 6.16 Taux de chômage selon le sexe, pour les régions du Canada, 2000-2008

Année	Canada			Atlantique			Québec		
	Femmes	Hommes	Écart hommes-femmes	Femmes	Hommes	Écart hommes-femmes	Femmes	Hommes	Écart hommes-femmes
	%	%	points de %	%	%	points de %	%	%	points de %
2000	6,7	6,9	0,2	10,2	12,1	1,9	8,2	8,7	0,5
2001	6,9	7,5	0,6	10,3	12,9	2,6	8,5	9,0	0,5
2002	7,1	8,1	1,0	9,9	12,8	2,9	8,1	9,1	1,0
2003	7,2	7,9	0,7	9,6	12,6	3,0	8,5	9,7	1,2
2004	6,9	7,5	0,6	9,5	11,9	2,4	7,8	9,1	1,3
2005	6,5	7,0	0,5	9,1	11,6	2,5	7,5	9,0	1,5
2006	6,1	6,5	0,4	8,2	11,4	3,2	7,5	8,5	1,0
2007	5,6	6,4	0,8	7,8	10,4	2,6	6,4	7,9	1,5
2008	5,7	6,6	0,9	7,7	10,9	3,2	6,2	8,2	2,0
Variation 2000-2008 (points de %)	-1,0	-0,3		-2,5	-1,2		-2,0	-0,5	

Source : Statistique Canada, Enquête sur la population active.

Traitement : Institut de la statistique du Québec.

#### 6.16 A Taux de chômage des femmes selon les régions du Canada

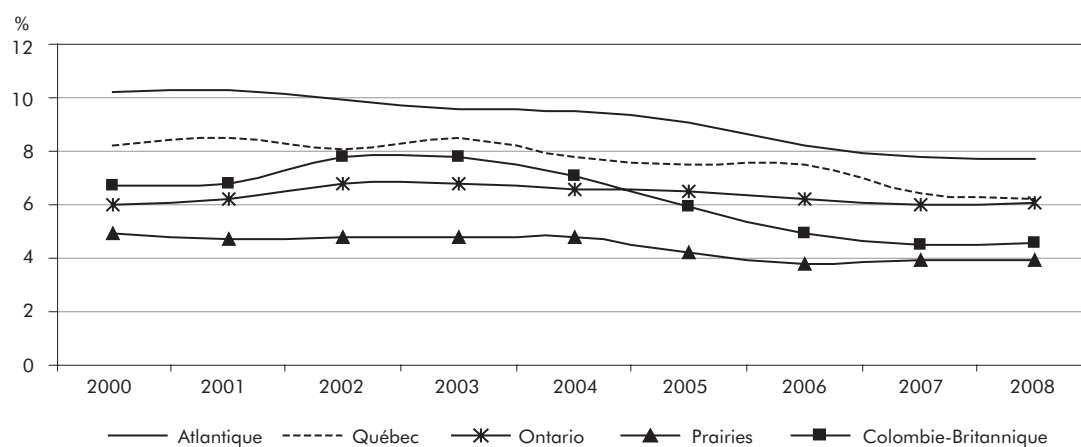

#### 6.16 B Taux de chômage des hommes selon les régions du Canada

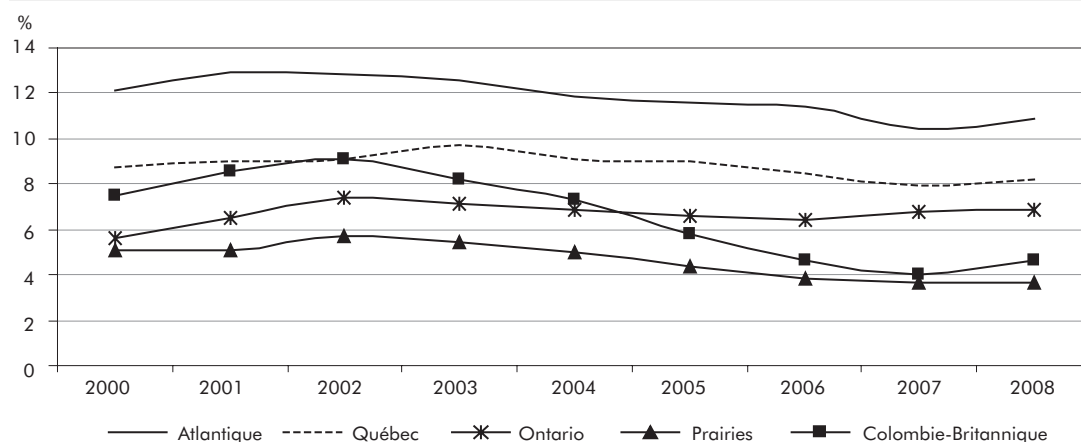

Ontario			Prairies			Colombie-Britannique			Année
Femmes	Hommes	Écart hommes-femmes	Femmes	Hommes	Écart hommes-femmes	Femmes	Hommes	Écart hommes-femmes	
%		points de %	%		points de %	%		points de %	
6,0	5,6	-0,4	4,9	5,1	0,2	6,7	7,5	0,8	2000
6,2	6,5	0,3	4,7	5,1	0,4	6,8	8,6	1,8	2001
6,8	7,4	0,6	4,8	5,7	0,9	7,8	9,1	1,3	2002
6,8	7,1	0,3	4,8	5,4	0,6	7,8	8,2	0,4	2003
6,6	6,9	0,3	4,8	5,0	0,2	7,1	7,3	0,2	2004
6,5	6,6	0,1	4,2	4,4	0,2	5,9	5,8	-0,1	2005
6,2	6,4	0,2	3,8	3,8	0,0	4,9	4,6	-0,3	2006
6,0	6,8	0,8	3,9	3,7	-0,2	4,5	4,0	-0,5	2007
6,1	6,9	0,8	3,9	3,7	-0,2	4,6	4,6	0,0	2008
0,1	1,3		-1,0	-1,4		-2,1	-2,9		Variation 2000-2008 (points de %)

### 6.16 C Écart hommes-femmes du taux de chômage selon les régions du Canada, 2000 et 2008

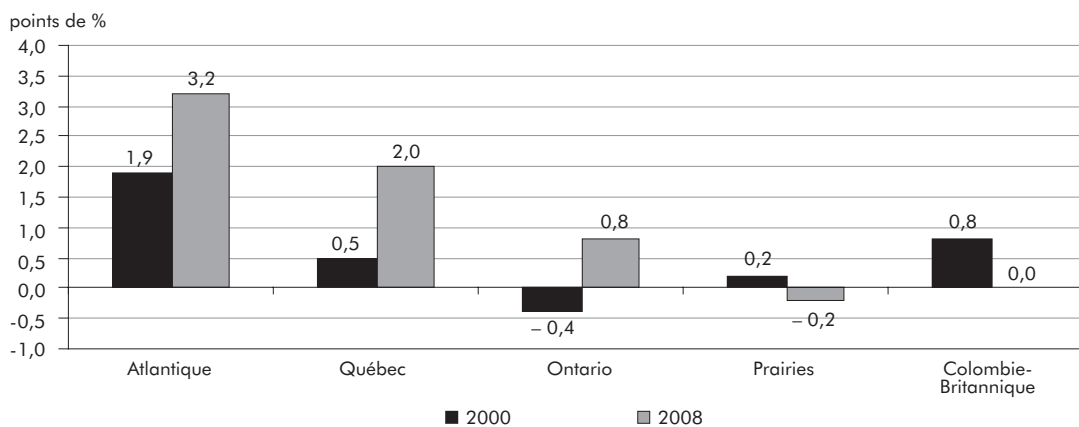

### 6.17 Taux de chômage selon le groupe d'âge, pour les régions du Canada, 2000-2008

Année	Canada				Atlantique				Québec			
	15-24 ans	25-44 ans	45-54 ans	55 ans et plus	15-24 ans	25-44 ans	45-54 ans	55 ans et plus	15-24 ans	25-44 ans	45-54 ans	55 ans et plus
	%											
2000	12,7	6,0	5,2	5,1	17,6	10,5	8,9	9,3	13,9	7,6	7,2	7,4
2001	12,9	6,5	5,4	5,5	18,8	10,6	9,4	10,1	13,7	8,1	7,2	8,2
2002	13,6	7,0	5,7	5,8	17,8	10,6	9,4	9,9	13,6	7,8	7,1	8,4
2003	13,6	6,8	5,7	5,9	17,5	10,3	8,8	10,7	14,1	8,5	7,3	8,5
2004	13,4	6,5	5,1	5,6	16,8	10,3	8,4	9,0	14,4	7,9	6,5	7,4
2005	12,4	6,0	5,3	5,1	16,3	9,7	8,4	9,4	13,5	7,9	6,5	6,7
2006	11,6	5,6	4,7	5,1	15,5	9,0	8,2	9,0	13,6	7,3	6,5	7,1
2007	11,2	5,4	4,5	4,8	14,0	8,5	7,7	8,6	12,5	6,5	5,6	6,4
2008	11,6	5,3	4,7	5,0	15,2	8,3	7,4	9,1	12,1	6,5	5,8	6,8
Variation 2000-2008 (points de %)	-1,1	-0,7	-0,5	-0,1	-2,4	-2,2	-1,5	-0,2	-1,8	-1,1	-1,4	-0,6

Source : Statistique Canada, Enquête sur la population active.

Traitement : Institut de la statistique du Québec.

#### 6.17 A Taux de chômage des 15-24 ans selon les régions du Canada

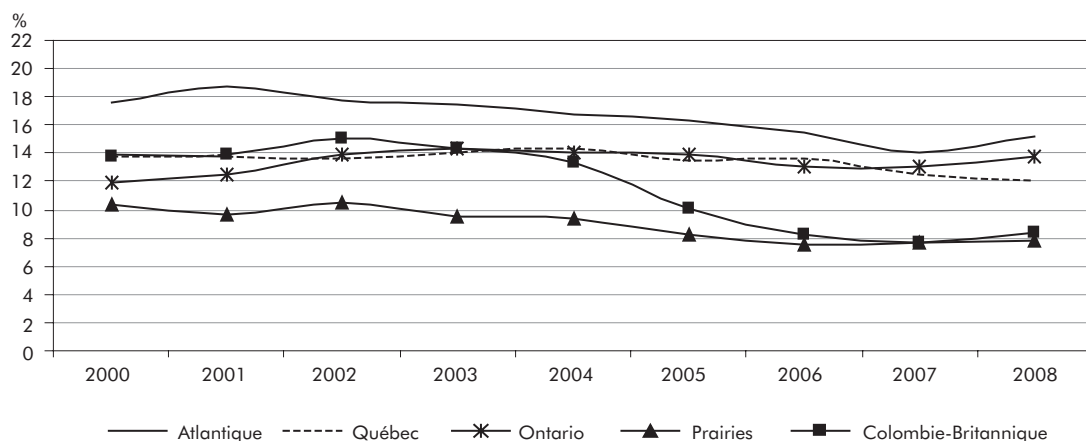

#### 6.17 B Taux de chômage des 25-44 ans selon les régions du Canada

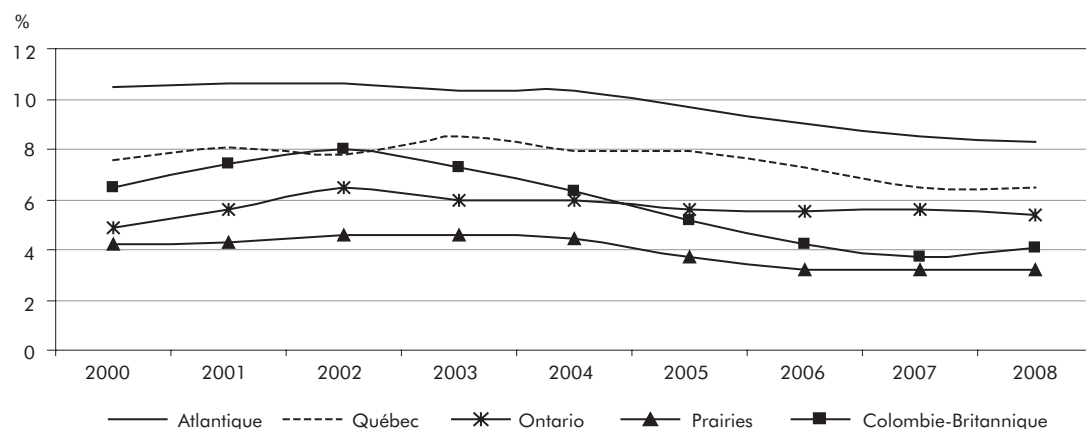

Ontario				Prairies				Colombie-Britannique				Année
15-24 ans	25-44 ans	45-54 ans	55 ans et plus	15-24 ans	25-44 ans	45-54 ans	55 ans et plus	15-24 ans	25-44 ans	45-54 ans	55 ans et plus	
%												
11,9	4,9	4,0	4,2	10,3	4,2	3,3	3,2	13,7	6,5	5,2	4,8	2000
12,5	5,6	4,5	4,3	9,7	4,3	3,2	3,0	13,9	7,4	5,4	5,8	2001
13,9	6,5	4,7	4,7	10,5	4,6	3,6	3,5	15,1	8,0	6,3	5,9	2002
14,4	6,0	4,8	4,4	9,5	4,6	3,6	3,7	14,4	7,3	6,0	6,5	2003
14,1	6,0	4,2	5,0	9,3	4,4	3,5	3,0	13,4	6,3	5,4	6,0	2004
13,9	5,6	4,8	4,5	8,3	3,7	3,2	3,1	10,1	5,2	5,0	4,7	2005
13,1	5,5	4,1	4,7	7,5	3,2	2,7	2,8	8,2	4,2	3,6	4,3	2006
13,0	5,6	4,4	4,7	7,7	3,2	2,6	2,7	7,6	3,7	3,3	3,5	2007
13,8	5,4	4,9	4,9	7,8	3,2	2,5	2,6	8,4	4,1	3,4	3,8	2008
1,9	0,5	0,9	0,7	-2,5	-1,0	-0,8	-0,6	-5,3	-2,4	-1,8	-1,0	Variation 2000-2008 (points de %)

### 6.17 C Taux de chômage des 45-54 ans selon les régions du Canada

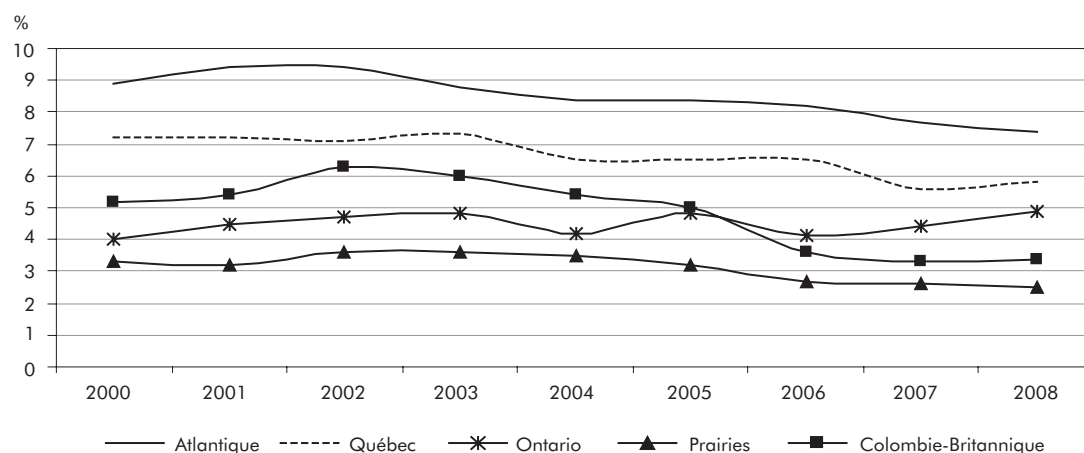

### 6.17 D Taux de chômage des 55 ans et plus selon les régions du Canada

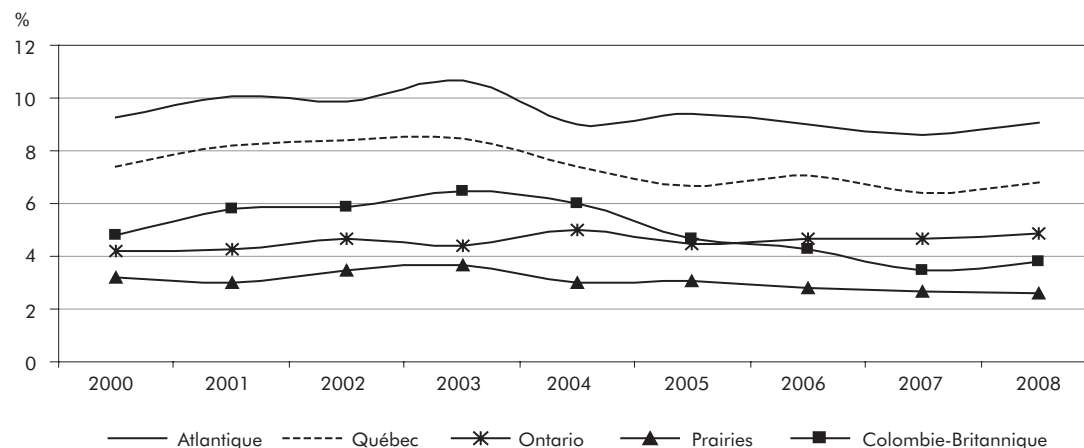

### 6.18 Taux de chômage selon le niveau d'études, pour les régions du Canada, 2000-2008

Année	Canada				Atlantique				Québec			
	Sans DES	DES	Études postsec.	Dipl. univers.	Sans DES	DES	Études postsec.	Dipl. univers.	Sans DES	DES	Études postsec.	Dipl. univers.
	%											
2000	12,5	6,6	5,8	3,9	20,1	11,4	9,4	4,2	15,2	8,3	7,2	4,2
2001	13,1	6,9	6,3	4,6	20,8	12,1	10,0	4,7	15,2	8,3	7,8	4,9
2002	13,9	7,4	6,6	5,0	19,9	12,0	10,2	4,5	14,9	8,4	7,6	5,3
2003	13,8	7,3	6,4	5,4	19,7	11,8	10,0	4,8	15,5	8,5	7,9	6,6
2004	13,2	7,0	6,2	4,9	18,9	11,8	9,3	4,6	15,3	8,3	7,3	5,8
2005	12,6	6,7	5,9	4,6	19,4	11,0	9,1	4,2	14,3	7,8	7,4	6,2
2006	12,3	6,2	5,5	4,0	18,8	10,4	8,6	4,0	15,3	7,7	7,1	4,9
2007	12,1	6,1	5,3	3,7	17,3	10,1	8,0	3,6	14,7	7,2	6,4	3,6
2008	12,0	6,4	5,3	4,1	16,9	11,2	8,1	3,8	14,1	7,5	6,2	4,5
Variation 2000-2008 (points de %)	-0,5	-0,2	-0,5	0,2	-3,2	-0,2	-1,3	-0,4	-1,1	-0,8	-1,0	0,3

Source : Statistique Canada, Enquête sur la population active.

Traitement : Institut de la statistique du Québec.

#### 6.18 A Taux de chômage des personnes sans diplôme d'études secondaires selon les régions du Canada

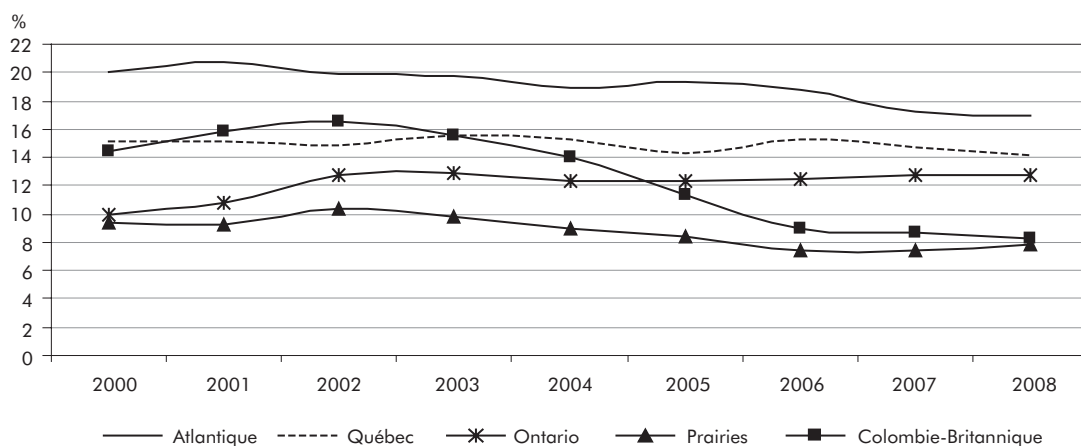

#### 6.18 B Taux de chômage des personnes ayant un diplôme d'études secondaires selon les régions du Canada

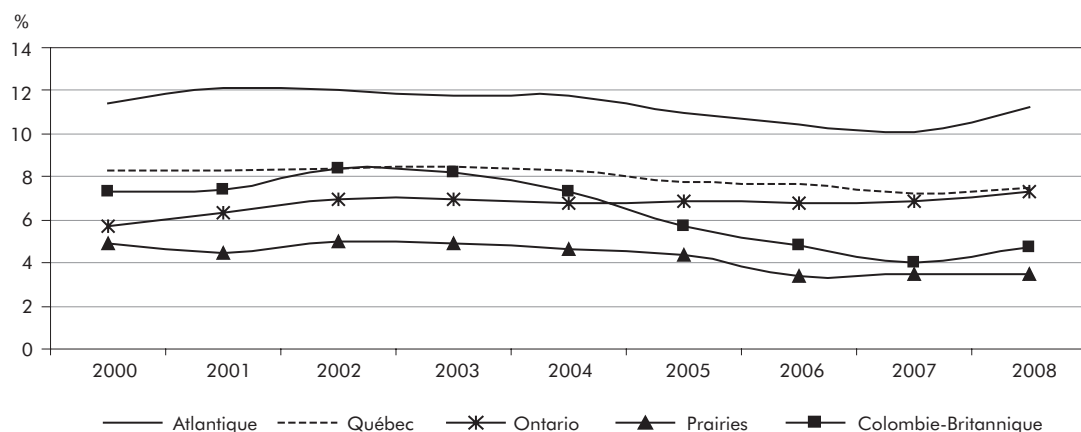

Ontario				Prairies				Colombie-Britannique				Année
Sans DES	DES	Études postsec.	Dipl. univers.	Sans DES	DES	Études postsec.	Dipl. univers.	Sans DES	DES	Études postsec.	Dipl. univers.	
%												
10,0	5,7	5,0	3,9	9,4	4,9	3,9	2,8	14,4	7,3	6,1	4,0	2000
10,8	6,3	5,4	4,8	9,3	4,5	4,1	3,0	15,8	7,4	6,6	5,0	2001
12,8	7,0	6,0	5,4	10,4	5,0	4,3	3,1	16,6	8,4	7,2	6,0	2002
12,9	7,0	5,5	5,5	9,8	4,9	4,2	3,2	15,5	8,2	6,9	5,8	2003
12,4	6,8	5,9	4,9	9,0	4,6	4,0	3,3	14,0	7,3	6,2	5,2	2004
12,3	6,9	5,7	4,6	8,4	4,4	3,4	2,7	11,4	5,7	5,2	4,4	2005
12,5	6,8	5,3	4,2	7,4	3,4	3,3	2,5	9,0	4,8	4,2	3,6	2006
12,7	6,9	5,5	4,3	7,4	3,5	3,3	2,4	8,7	4,0	3,7	3,0	2007
12,8	7,3	5,5	4,7	7,9	3,5	3,0	2,7	8,2	4,7	4,3	3,3	2008
2,8	1,6	0,5	0,8	-1,5	-1,4	-0,9	-0,1	-6,2	-2,6	-1,8	-0,7	Variation 2000-2008 (points de %)

### 6.18 C Taux de chômage des personnes ayant fait des études postsecondaires selon les régions du Canada

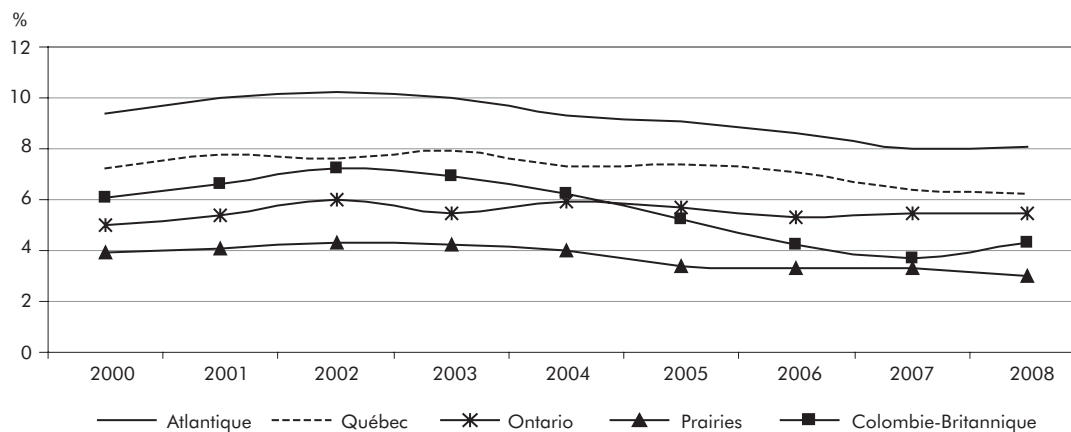

### 6.18 D Taux de chômage des diplômés universitaires selon les régions du Canada

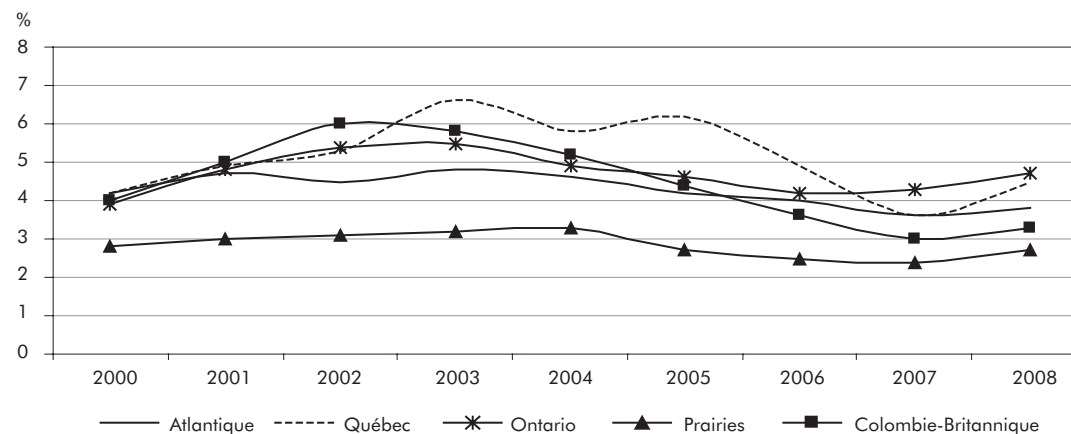

## 6.6 Taux d'activité

### Taux d'activité (tableau 6.19)

Le taux d'activité canadien continue de croître en 2008 (+0,2 point) et se fixe à 67,8%. Une croissance est également observée dans les régions étudiées, à l'exception du Québec qui présente un taux stable. Les régions des Prairies et de l'Atlantique sont celles qui augmentent le plus leur taux d'activité en 2008 (+0,4 point dans les deux cas). La Colombie-Britannique suit de très près (+0,3 point), tandis que l'Ontario affiche une très faible croissance (+0,1 point). En 2008, la région des Prairies montre le taux d'activité le plus élevé (72,8%), l'Ontario dépasse quelque peu la moyenne canadienne (68,1%), alors que les provinces de l'Atlantique ferment la marche avec 63,5%. Enfin, le taux d'activité au Québec s'élève à 65,7% et celui de la Colombie-Britannique à 66,6%.

Tout au long de la période, le taux d'activité du Québec est inférieur à celui de l'ensemble du Canada et à celui de l'Ontario. Toutefois, l'écart s'amenuise face à ces deux juridictions. En 2000, 2,7 points de pourcentage séparaient les taux d'activité du Canada et du Québec, et 3,9 points distinguaient ceux de l'Ontario et du Québec. Ces écarts sont moins importants en 2008 : 2,1 points séparent les taux d'activité du Canada et du Québec, et 2,4 points, ceux de l'Ontario et du Québec. Soulignons cependant que, de 2006 à 2008, les écarts entre ces deux régions et le Québec s'accroissent légèrement.

### Taux d'activité selon le sexe et le groupe d'âge (tableaux 6.20 et 6.21)

Dans l'ensemble du Canada et dans chaque région étudiée, la hausse du taux d'activité observée entre 2000 et 2008 est essentiellement attribuable aux femmes. Sur la période, le taux d'activité des Canadiennes augmente de 3,4 points de pourcentage pour se fixer à 62,8% en 2008. En comparaison, la hausse est très modeste chez les Canadiens (+0,5 point; 72,9%). Ainsi, en 2008, un écart de 10,1 points sépare les taux d'activité des hommes et des femmes. Cette différence est cependant en baisse puisqu'elle atteignait 13,0 points en 2000. C'est au Québec (+5,2 points) et dans la région de l'Atlantique (+4,7 points) que le taux d'activité des femmes progresse le plus. Malgré

cette augmentation, le taux de ces dernières demeure le moins élevé dans ces régions. Dans les autres régions, le taux d'activité des femmes augmente dans une fourchette allant de 2,2 points (Colombie-Britannique) à 2,8 points (Prairies). La situation chez les hommes est fort différente. Ainsi, le taux d'activité de ces derniers s'accroît de 2,2 points dans les Prairies, de 1,7 point dans les provinces de l'Atlantique et de 1,4 point en Colombie-Britannique, tandis qu'il recule de 0,6 point en Ontario et de 0,2 point au Québec.

En 2008, la région des Prairies est encore celle qui affiche les taux d'activité des hommes et des femmes les plus élevés (79,4% et 66,1% respectivement), tandis que les plus faibles sont observés dans la région de l'Atlantique (67,8% et 59,5%). Quant aux taux d'activité des Québécoises (61,1%) et des Québécois (70,4%), ils arrivent au quatrième rang des régions considérées.

Dans toutes les régions, le taux d'activité des hommes dépasse toujours celui des femmes. L'écart entre les sexes tend cependant à diminuer sur la période. Parmi les régions canadiennes, c'est au Québec que l'écart entre les taux d'activité des hommes et des femmes diminue le plus (-5,4 points de pourcentage). En comparaison, cet écart diminue de 3,2 points en Ontario et de 3,0 points dans la région de l'Atlantique. Les régions de l'Ouest, pour leur part, affichent des réductions beaucoup moindres (moins de 1 point).

De 2000 à 2008, pour tous les groupes d'âge de chacune des régions, à l'exception des 15-24 ans de l'Ontario, le taux d'activité est en augmentation. Tant dans l'ensemble du pays que dans chaque région, le groupe des 55 ans et plus connaît la plus forte croissance sur la période. Au Canada, les travailleurs les plus âgés voient leur taux d'activité augmenter de 8,7 points et se fixer à 34,3% en 2008. Des hausses plus marquées se produisent dans les régions de l'Atlantique (+10,5 points) et des Prairies (+10,2 points), alors que l'Ontario (+8,9 points), le Québec (+7,7 points) et la Colombie-Britannique (+7,5 points) connaissent des augmentations moins prononcées. En 2008, la région des Prairies (41,2%) est celle montrant le plus fort taux d'activité chez les 55 ans et plus.

Par ailleurs, chez les 15-24 ans, ce sont les régions de l'Atlantique, du Québec et de la Colombie-Britannique qui présentent les croissances les plus fortes de leur taux d'activité; celles-ci sont de plus de 6 points de pourcentage sur la période. Ces résultats se distinguent de ceux observés dans les Prairies (+ 3,2 points) et en Ontario particulièrement (– 1,3 point). En 2008, la région des Prairies (73,0%) occupe le premier rang pour ce qui est du taux d'activité des jeunes travailleurs. L'Ontario arrive au dernier rang à ce chapitre (64,8%). Les régions de l'Est (Atlantique et Québec) augmentent davantage leur taux d'activité chez les 25-44 ans sur la période comparativement aux autres régions. La hausse est de 3,2 points dans les provinces de l'Atlantique et de 2,6 points au Québec, tandis que des augmentations variant de 0,1 point à 1,4 point s'observent dans les autres régions. La situation chez les 45-54 ans est similaire puisque les régions de l'Est augmentent leur taux d'activité de 6,4 points (Atlantique) et de 5,7 points (Québec), alors que les autres régions affichent des hausses de 2,5 points à 2,9 points.

### 6.19 Taux d'activité selon les régions du Canada, 2000-2008

Année	Canada		Atlantique		Québec	
	Niveau	Variation	Niveau	Variation	Niveau	Variation
	%	points de %	%	points de %	%	points de %
2000	65,8	0,3	60,3	0,3	63,1	0,3
2001	65,9	0,1	61,1	0,8	63,5	0,4
2002	66,9	1,0	62,1	1,0	65,2	1,7
2003	67,5	0,6	62,5	0,4	66,0	0,8
2004	67,5	0,0	63,1	0,6	65,8	-0,2
2005	67,2	-0,3	62,8	-0,3	65,6	-0,2
2006	67,2	0,0	62,7	-0,1	65,5	-0,1
2007	67,6	0,4	63,1	0,4	65,7	0,2
2008	67,8	0,2	63,5	0,4	65,7	0,0
<b>Minimum</b>						
Niveau	65,8		60,3		63,1	
Année	2000		2000		2000	
<b>Maximum</b>						
Niveau	67,8		63,5		66,0	
Année	2008		2008		2003	

Source : Statistique Canada, *Enquête sur la population active*.

Traitement : Institut de la statistique du Québec.

#### 6.19 A Taux d'activité selon les régions du Canada

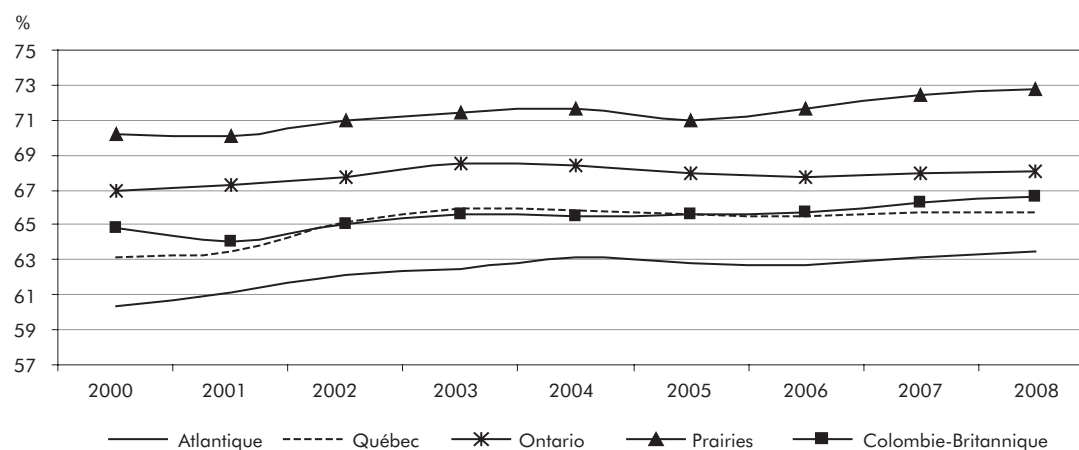

Ontario		Prairies		Colombie-Britannique		Écart Canada- Québec	Écart Ontario- Québec	Année
Niveau	Variation	Niveau	Variation	Niveau	Variation			
%	points de %	%	points de %	%	points de %	points de %		
67,0	0,5	70,2	-0,2	64,8	-0,3	2,7	3,9	2000
67,3	0,3	70,1	-0,1	64,0	-0,8	2,4	3,8	2001
67,7	0,4	71,0	0,9	65,1	1,1	1,7	2,5	2002
68,5	0,8	71,4	0,4	65,6	0,5	1,5	2,5	2003
68,4	-0,1	71,6	0,2	65,5	-0,1	1,7	2,6	2004
68,0	-0,4	71,0	-0,6	65,6	0,1	1,6	2,4	2005
67,7	-0,3	71,7	0,7	65,7	0,1	1,7	2,2	2006
68,0	0,3	72,4	0,7	66,3	0,6	1,9	2,3	2007
68,1	0,1	72,8	0,4	66,6	0,3	2,1	2,4	2008
								<b>Minimum</b>
67,0		70,1		64,0				Niveau
2000		2001		2001				Année
								<b>Maximum</b>
68,5		72,8		66,6				Niveau
2003		2008		2008				Année

## 6.20 Taux d'activité selon le sexe, pour les régions du Canada, 2000-2008

Année	Canada			Atlantique			Québec		
	Femmes	Hommes	Écart hommes-femmes	Femmes	Hommes	Écart hommes-femmes	Femmes	Hommes	Écart hommes-femmes
	%	%	points de %	%	%	points de %	%	%	points de %
2000	59,4	72,4	13,0	54,8	66,1	11,3	55,9	70,6	14,7
2001	59,7	72,3	12,6	55,8	66,7	10,9	56,5	70,7	14,2
2002	60,9	73,0	12,1	57,2	67,4	10,2	58,4	72,2	13,8
2003	61,9	73,4	11,5	57,6	67,7	10,1	60,0	72,3	12,3
2004	62,0	73,2	11,2	58,4	68,1	9,7	60,0	71,9	11,9
2005	61,8	72,8	11,0	58,3	67,6	9,3	59,9	71,4	11,5
2006	62,1	72,5	10,4	58,5	67,1	8,6	60,1	71,1	11,0
2007	62,7	72,7	10,0	59,1	67,3	8,2	61,0	70,6	9,6
2008	62,8	72,9	10,1	59,5	67,8	8,3	61,1	70,4	9,3
Variation 2000-2008 (points de %)	3,4	0,5		4,7	1,7		5,2	-0,2	

Source : Statistique Canada, Enquête sur la population active.

Traitement : Institut de la statistique du Québec.

### 6.20 A Taux d'activité des femmes selon les régions du Canada

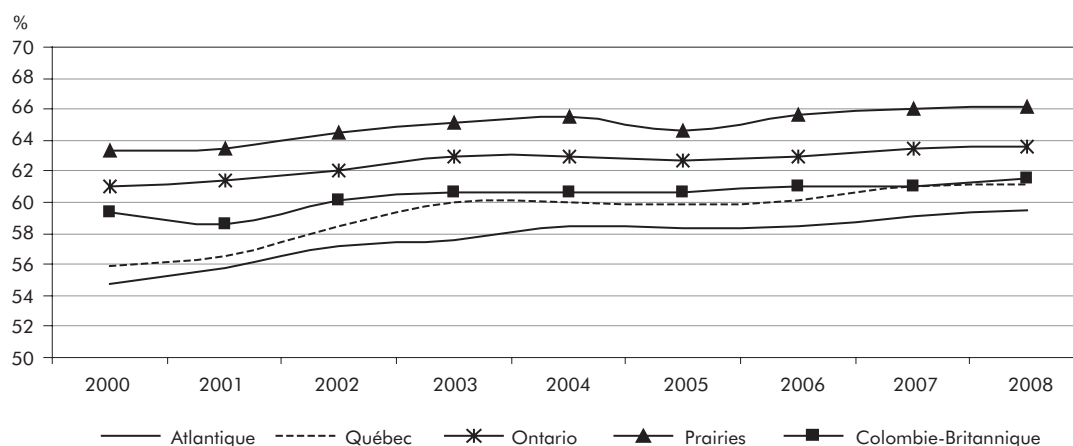

### 6.20 B Taux d'activité des hommes selon les régions du Canada

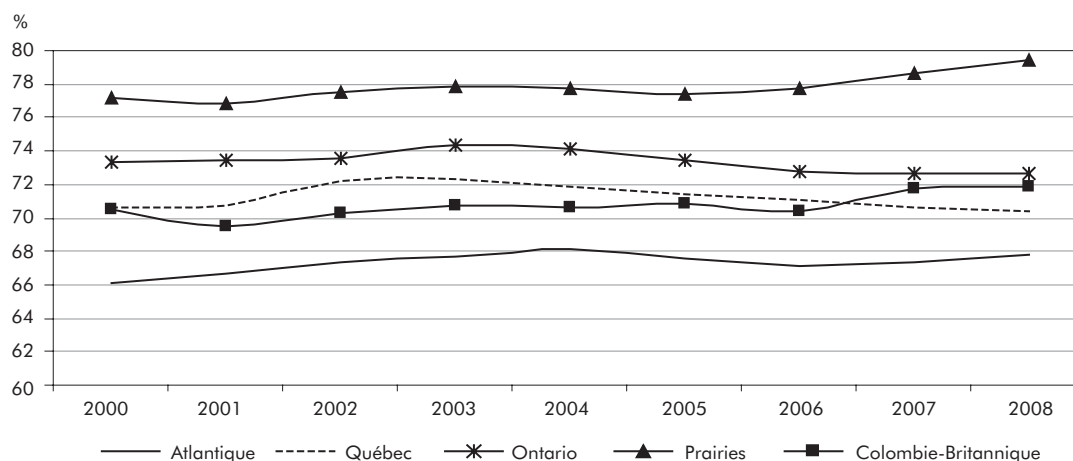

Ontario			Prairies			Colombie-Britannique			Année
Femmes	Hommes	Écart hommes-femmes	Femmes	Hommes	Écart hommes-femmes	Femmes	Hommes	Écart hommes-femmes	
%		points de %	%		points de %	%		points de %	
61,0	73,3	12,3	63,3	77,2	13,9	59,3	70,5	11,2	2000
61,4	73,4	12,0	63,4	76,8	13,4	58,6	69,5	10,9	2001
62,0	73,6	11,6	64,5	77,5	13,0	60,1	70,3	10,2	2002
63,0	74,3	11,3	65,1	77,8	12,7	60,7	70,7	10,0	2003
63,0	74,1	11,1	65,5	77,7	12,2	60,7	70,6	9,9	2004
62,7	73,5	10,8	64,6	77,4	12,8	60,7	70,8	10,1	2005
62,9	72,8	9,9	65,6	77,7	12,1	61,0	70,4	9,4	2006
63,5	72,6	9,1	66,0	78,7	12,7	61,0	71,7	10,7	2007
63,6	72,7	9,1	66,1	79,4	13,3	61,5	71,9	10,4	2008
Variation 2000-2008 (points de %)									
2,6	-0,6		2,8	2,2		2,2	1,4		

### 6.20 C Écart hommes-femmes du taux d'activité selon les régions du Canada, 2000 et 2008

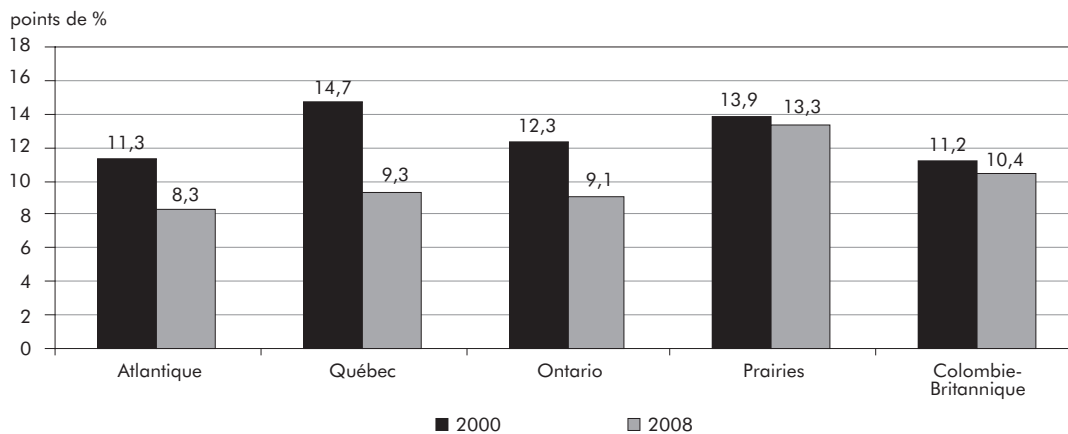

## 6.21 Taux d'activité selon le groupe d'âge, pour les régions du Canada, 2000-2008

Année	Canada				Atlantique				Québec			
	15-24 ans	25-44 ans	45-54 ans	55 ans et plus	15-24 ans	25-44 ans	45-54 ans	55 ans et plus	15-24 ans	25-44 ans	45-54 ans	55 ans et plus
	%											
2000	64,4	86,0	82,0	25,6	58,7	83,0	75,1	20,1	61,3	85,1	79,6	22,1
2001	64,7	86,3	82,6	26,0	61,1	83,6	76,5	21,0	62,6	85,4	81,0	22,5
2002	66,6	86,9	84,0	27,7	63,0	84,7	78,5	22,6	66,4	86,8	83,0	24,4
2003	67,4	87,1	84,8	29,9	64,0	84,7	79,0	24,4	68,4	87,2	83,7	26,5
2004	67,0	87,3	84,9	30,7	64,1	85,0	80,7	26,3	67,6	87,4	83,5	27,4
2005	65,9	87,1	84,7	31,5	63,4	85,2	80,8	26,8	66,2	87,0	84,7	27,8
2006	66,4	86,9	84,9	32,2	63,9	85,6	80,5	27,4	66,2	87,2	84,7	28,5
2007	67,0	87,3	85,3	33,3	64,0	86,1	81,1	29,0	66,6	87,7	85,3	29,3
2008	67,4	87,3	85,7	34,3	65,3	86,2	81,5	30,6	67,7	87,7	85,3	29,8
Variation 2000-2008 (points de %)	3,0	1,3	3,7	8,7	6,6	3,2	6,4	10,5	6,4	2,6	5,7	7,7

Source : Statistique Canada, Enquête sur la population active.

Traitement : Institut de la statistique du Québec.

### 6.21 A Taux d'activité des 15-24 ans selon les régions du Canada

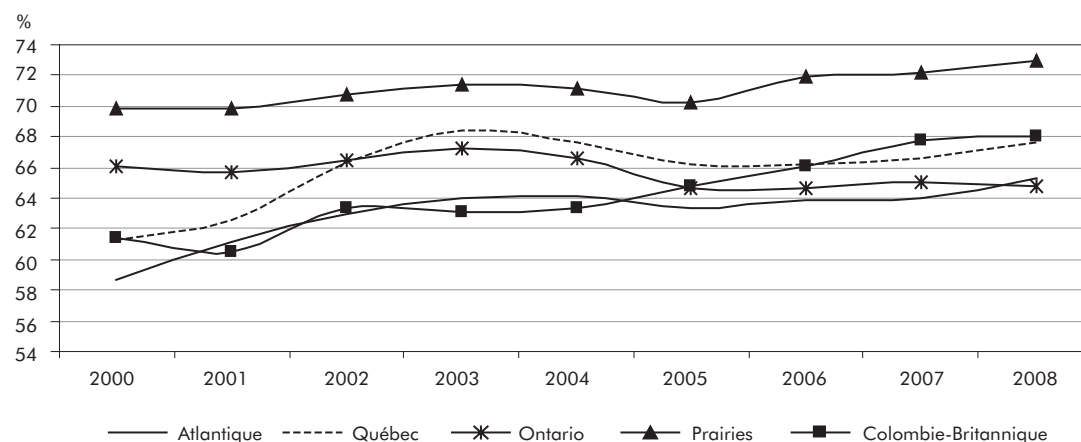

### 6.21 B Taux d'activité des 25-44 ans selon les régions du Canada

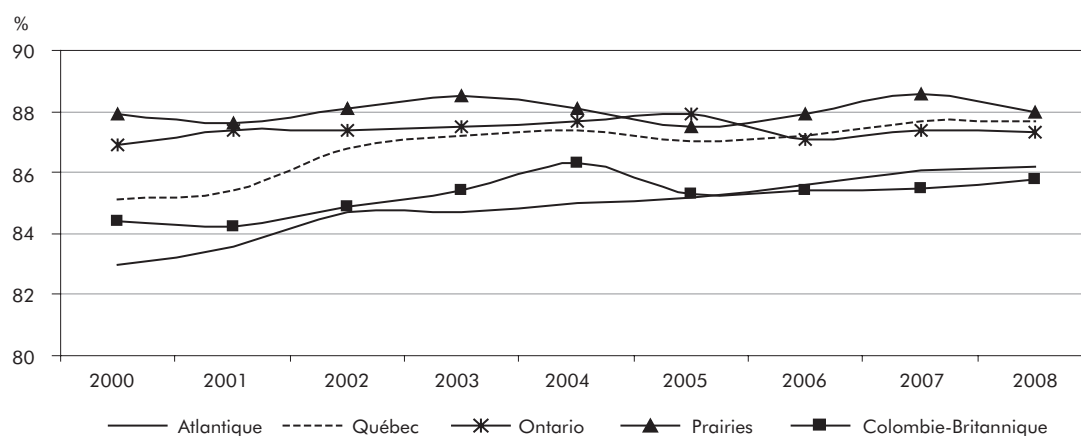

Ontario				Prairies				Colombie-Britannique				Année
15-24 ans	25-44 ans	45-54 ans	55 ans et plus	15-24 ans	25-44 ans	45-54 ans	55 ans et plus	15-24 ans	25-44 ans	45-54 ans	55 ans et plus	
%												
66,1	86,9	83,3	26,6	69,8	87,9	86,3	31,0	61,4	84,4	82,2	26,6	2000
65,7	87,4	83,5	27,4	69,8	87,6	87,0	31,0	60,5	84,2	81,4	25,9	2001
66,5	87,4	84,7	28,7	70,7	88,1	87,9	33,3	63,4	84,9	82,1	28,1	2002
67,2	87,5	86,0	31,2	71,4	88,5	87,9	34,9	63,1	85,4	82,8	30,5	2003
66,6	87,7	85,6	32,1	71,1	88,1	88,7	36,3	63,3	86,3	83,6	29,7	2004
64,7	87,9	84,8	32,8	70,2	87,5	87,7	36,9	64,8	85,3	83,3	31,7	2005
64,6	87,1	85,1	33,3	71,9	87,9	87,8	38,1	66,1	85,4	83,1	31,9	2006
65,0	87,4	85,1	34,4	72,2	88,6	88,5	39,5	67,8	85,5	83,9	33,2	2007
64,8	87,3	85,7	35,5	73,0	88,0	89,2	41,2	68,0	85,8	84,7	34,1	2008
-1,3	0,4	2,4	8,9	3,2	0,1	2,9	10,2	6,6	1,4	2,5	7,5	Variation 2000-2008 (points de %)

### 6.21 C Taux d'activité des 45-54 ans selon les régions du Canada

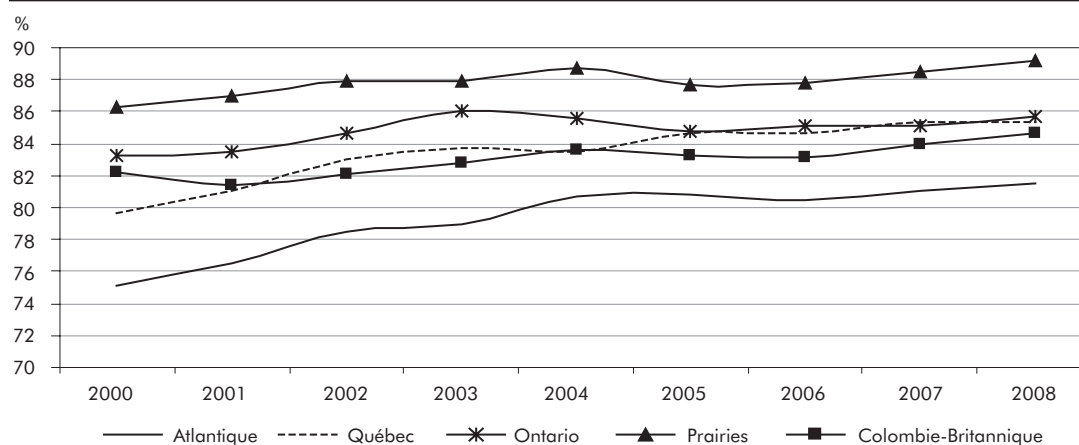

### 6.21 D Taux d'activité des 55 ans et plus selon les régions du Canada

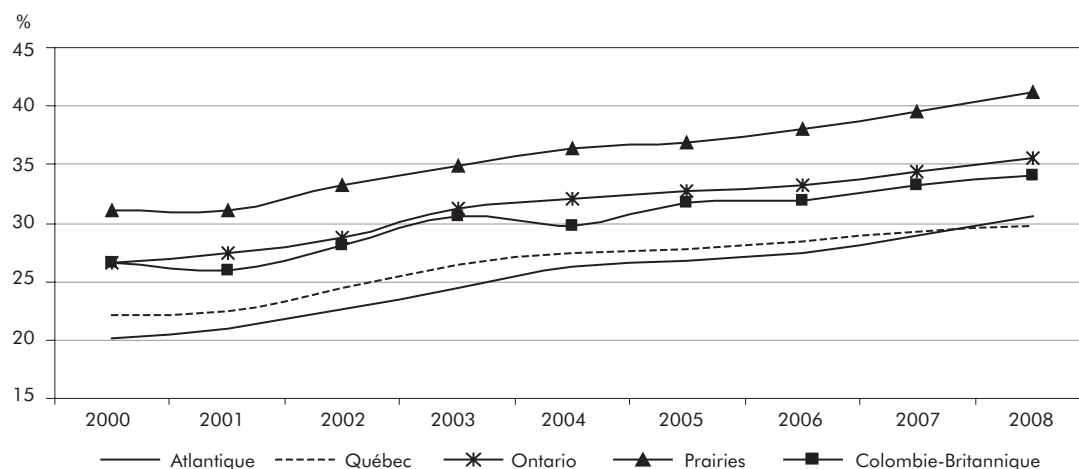

## 6.7 Taux d'emploi

### Taux d'emploi (tableau 6.22)

En 2008, le taux d'emploi de l'ensemble du Canada bouge à peine (+ 0,1 point) pour s'établir à 63,6%, un sommet depuis 1976. Une légère hausse s'observe également dans deux régions : celles de l'Atlantique (+ 0,3 point; 57,6%) et des Prairies (+ 0,4 point; 70,0%). Aucun changement n'est noté cependant en Ontario (63,6%), tandis qu'une légère baisse se produit au Québec (-0,1 point; 60,9%). La région des Prairies affiche un taux d'emploi nettement plus élevé (70,0%), alors que la région de l'Atlantique accuse le plus grand retard sur les autres régions avec un taux d'emploi de 57,6%. Enfin, la Colombie-Britannique demeure stable avec un taux (63,5%) se situant dans la moyenne canadienne.

Entre 2000 et 2008, le taux d'emploi augmente dans toutes les régions. Les provinces de l'Atlantique (+ 4,1 points) arrivent en tête de liste, alors que le Québec (+ 3,1 points) ainsi que les Prairies et la Colombie-Britannique (+ 3,3 points dans les deux cas) présentent des croissances plus faibles. Presqu'aucun changement n'est observé du côté de l'Ontario.

Chaque année de la période, le Québec accuse un retard par rapport à l'ensemble du Canada et à l'Ontario pour ce qui est du taux d'emploi. Toutefois, au même titre que le taux de chômage et le taux d'activité, l'écart pour le taux d'emploi s'amenuise sur la période. En 2000, des écarts de 3,5 points et de 5,4 points séparaient le Québec du Canada et de l'Ontario respectivement. En 2008, ces écarts sont ramenés à 2,7 points, autant dans la comparaison avec le Canada que dans celle avec l'Ontario.

### Taux d'emploi selon le sexe et le groupe d'âge (tableaux 6.23 et 6.24)

De 2000 à 2008, la hausse du taux d'emploi est généralement plus forte chez les femmes que chez les hommes. Ainsi, le taux d'emploi des Canadiennes s'apprécie de 3,9 points pour se fixer à 59,3%, comparativement à seulement 0,8 point chez les Canadiens (68,1%). Les données ventilées par région suivent la même tendance; la Colombie-Britannique fait cependant exception, la croissance chez les hommes (+ 3,4 points) étant légèrement supérieure à

celle des femmes (+ 3,3 points). Dans les autres régions, l'augmentation du taux d'emploi féminin va de 2,4 points (Ontario) à 5,9 points (Québec). Du côté des hommes, la croissance varie de -1,5 point (Ontario) à + 3,1 points (Prairies). En 2008, les taux d'emploi féminin et masculin les plus élevés se retrouvent dans les Prairies, et les plus faibles, dans la région de l'Atlantique.

Malgré une croissance généralement plus forte du taux d'emploi des femmes, ces dernières accusent toujours un retard par rapport aux hommes sur ce plan. Dans l'ensemble du pays, 8,8 points de pourcentage séparent les femmes des hommes pour ce qui est du taux d'emploi en 2008. Depuis 2000, on note cependant un recul de 3,1 points. De 2000 à 2008, l'écart rétrécit de 5,8 points au Québec, de 3,9 points en Ontario et de 3,4 points dans la région de l'Atlantique. Les Prairies (-0,3 point) et la Colombie-Britannique (-0,1 point) ne montrent pratiquement pas de changement durant la période. L'écart femmes-hommes pour le taux d'emploi demeure élevé dans ces deux régions (10 points ou plus), comparativement à des écarts variant entre 5,5 points et 8,0 points dans les autres régions. De façon générale, on note que la réduction de l'écart entre les sexes semble constante sur la période dans les régions de l'Atlantique, du Québec et de l'Ontario. Par contre, l'évolution de la situation dans les provinces de l'Ouest indique une certaine tendance à la hausse de l'écart.

Dans toutes les régions, et ce peu importe le groupe d'âge, le taux d'emploi augmente entre 2000 et 2008; les personnes âgées de 15 à 24 ans de l'Ontario font toutefois exception. Dans l'ensemble du pays, la hausse chez les 55 ans et plus est particulièrement forte (+ 8,3 points); dans les autres groupes d'âge, les augmentations sont de 3,9 points (45-54 ans), 3,3 points (15-24 ans) et 1,8 point (25-44 ans). L'augmentation la plus importante du taux d'emploi chez les 55 ans et plus s'observe dans toutes les régions, en particulier dans celles des Prairies (+ 10,1 points) et de l'Atlantique (+ 9,6 points). À cet égard, l'Ontario (+ 8,2 points) fait un peu mieux que le Québec (+ 7,3 points). Le deuxième groupe à connaître une forte croissance de son taux d'emploi est celui des 15-24 ans. Entre 2000 et 2008, les jeunes de la Colombie-Britannique

augmentent de façon importante leur taux d'emploi (+ 9,3 points). Les provinces de l'Atlantique suivent avec une hausse non négligeable (+ 7,1 points), alors que le Québec se classe au troisième rang à ce chapitre (+ 6,8 points). L'augmentation observée dans les Prairies est plus modeste (+ 4,7 points), tandis qu'une baisse est notée du côté de l'Ontario (- 2,3 points). En 2008, la région des Prairies affiche le plus fort taux d'emploi chez les 15-24 ans (67,3 %), alors que la région de l'Atlantique arrive au dernier rang (55,4 %). Le Québec (59,5 %) est tout juste sous la moyenne de l'ensemble du Canada (59,6 %). L'accroissement du taux d'emploi chez les 45-54 ans demeure également important dans les régions de l'Atlantique (+ 7,0 points) et du Québec (+ 6,4 points), comparativement aux autres régions. Cependant, la région des Prairies domine toujours le palmarès pour ce qui est du niveau atteint en 2008. Finalement, le taux d'emploi des 25-44 ans augmente moins que celui des autres groupes d'âge dans chaque région étudiée. Sur la période, il s'accroît le plus dans les provinces de l'Atlantique (+ 4,8 points) mais ne bouge pas en Ontario. Le Québec (+ 3,3 points) arrive troisième à ce chapitre tout juste derrière la Colombie-Britannique (+ 3,4 points).

## 6.22 Taux d'emploi selon les régions du Canada, 2000-2008

Année	Canada		Atlantique		Québec	
	Niveau	Variation	Niveau	Variation	Niveau	Variation
	%	points de %	%	points de %	%	points de %
2000	61,3	0,7	53,5	0,5	57,8	0,9
2001	61,1	-0,2	53,9	0,4	57,9	0,1
2002	61,7	0,6	55,0	1,1	59,5	1,6
2003	62,4	0,7	55,5	0,5	60,0	0,5
2004	62,7	0,3	56,3	0,8	60,2	0,2
2005	62,7	0,0	56,3	0,0	60,1	-0,1
2006	63,0	0,3	56,5	0,2	60,2	0,1
2007	63,5	0,5	57,3	0,8	61,0	0,8
2008	63,6	0,1	57,6	0,3	60,9	-0,1
<b>Minimum</b>						
Niveau	61,1		53,5		57,8	
Année	2001		2000		2000	
<b>Maximum</b>						
Niveau	63,6		57,6		61,0	
Année	2008		2008		2007	

Source : Statistique Canada, *Enquête sur la population active*.

Traitement : Institut de la statistique du Québec.

### 6.22 A Taux d'emploi selon les régions du Canada

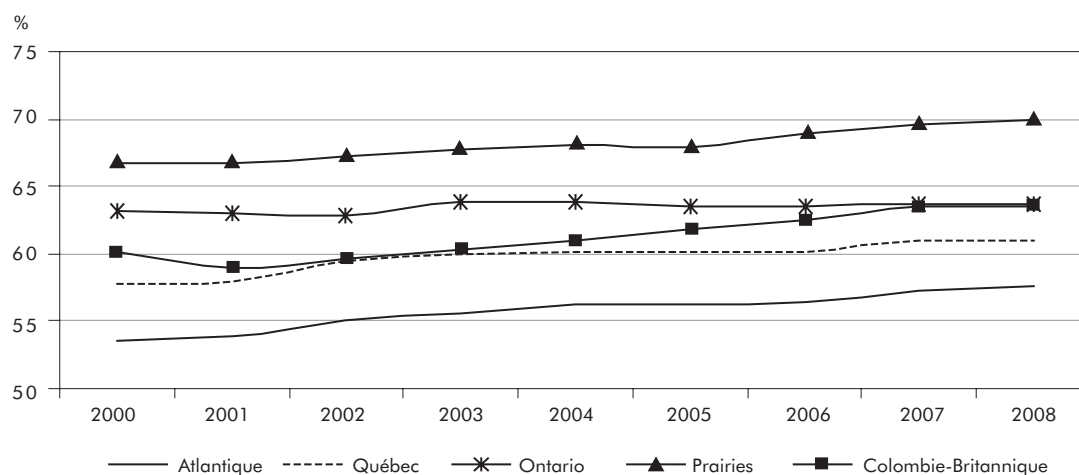

Ontario		Prairies		Colombie-Britannique		Écart Canada- Québec	Écart Ontario- Québec	Année
Niveau	Variation	Niveau	Variation	Niveau	Variation			
%	points de %	%	points de %	%	points de %	points de %		
63,2	0,9	66,7	0,4	60,2	0,5	3,5	5,4	2000
63,0	-0,2	66,7	0,0	59,0	-1,2	3,2	5,1	2001
62,9	-0,1	67,2	0,5	59,6	0,6	2,2	3,4	2002
63,8	0,9	67,8	0,6	60,3	0,7	2,4	3,8	2003
63,8	0,0	68,1	0,3	60,9	0,6	2,5	3,6	2004
63,5	-0,3	67,9	-0,2	61,8	0,9	2,6	3,4	2005
63,5	0,0	68,9	1,0	62,5	0,7	2,8	3,3	2006
63,6	0,1	69,6	0,7	63,5	1,0	2,5	2,6	2007
63,6	0,0	70,0	0,4	63,5	0,0	2,7	2,7	2008
								<b>Minimum</b>
62,9		66,7		59,0				Niveau
2002		2000/2001		2001				Année
								<b>Maximum</b>
63,8		70,0		63,5				Niveau
2004/2005		2008		2007/2008				Année

### 6.23 Taux d'emploi selon le sexe, pour les régions du Canada, 2000-2008

Année	Canada			Atlantique			Québec		
	Femmes	Hommes	Écart hommes-femmes	Femmes	Hommes	Écart hommes-femmes	Femmes	Hommes	Écart hommes-femmes
	%	%	points de %	%	%	points de %	%	%	points de %
2000	55,4	67,3	11,9	49,2	58,1	8,9	51,4	64,5	13,1
2001	55,6	66,8	11,2	50,0	58,1	8,1	51,7	64,4	12,7
2002	56,6	67,1	10,5	51,6	58,7	7,1	53,7	65,7	12,0
2003	57,4	67,6	10,2	52,0	59,2	7,2	54,9	65,3	10,4
2004	57,8	67,8	10,0	52,8	60,1	7,3	55,3	65,3	10,0
2005	57,8	67,7	9,9	53,0	59,7	6,7	55,5	65,0	9,5
2006	58,3	67,7	9,4	53,8	59,4	5,6	55,6	65,0	9,4
2007	59,1	68,0	8,9	54,5	60,3	5,8	57,2	65,0	7,8
2008	59,3	68,1	8,8	54,9	60,4	5,5	57,3	64,6	7,3
Variation 2000-2008 (points de %)	3,9	0,8		5,7	2,3		5,9	0,1	

Source : Statistique Canada, Enquête sur la population active.

Traitement : Institut de la statistique du Québec.

#### 6.23 A Taux d'emploi des femmes selon les régions du Canada

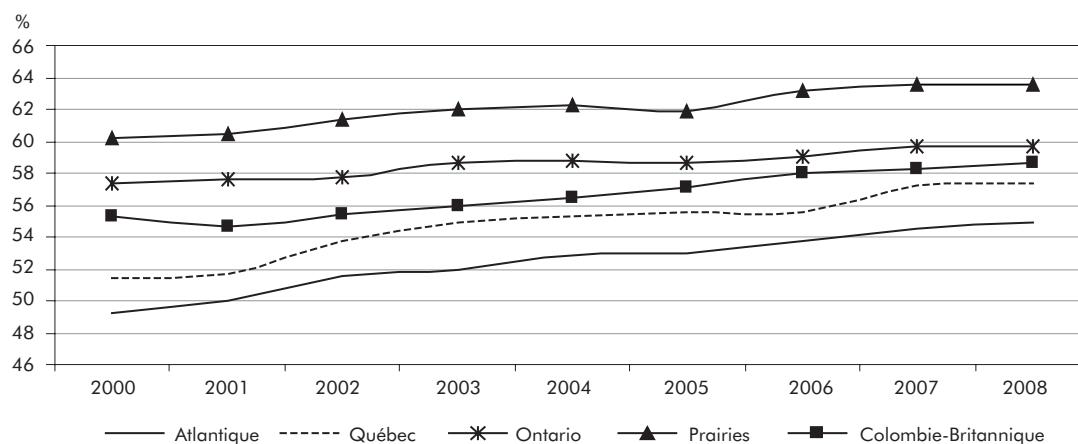

#### 6.23 B Taux d'emploi des hommes selon les régions du Canada

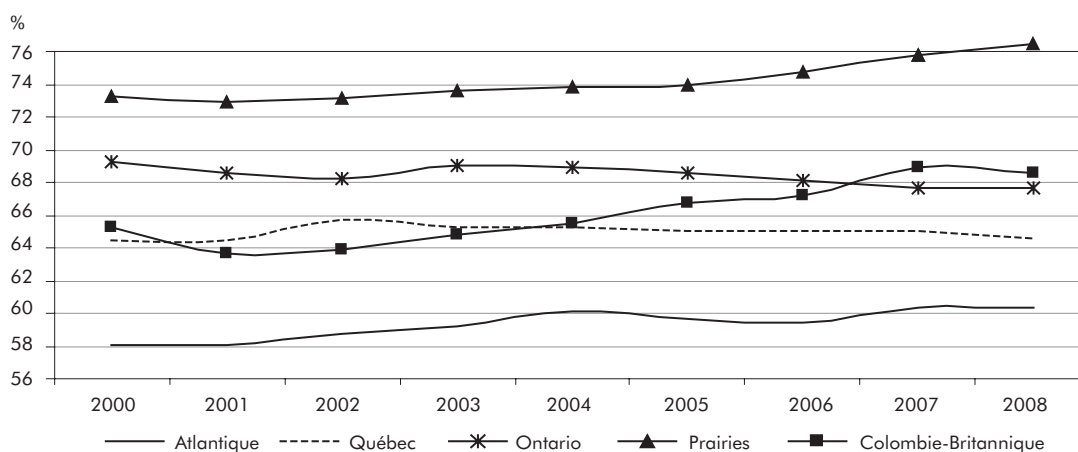

Ontario			Prairies			Colombie-Britannique			Année
Femmes	Hommes	Écart hommes-femmes	Femmes	Hommes	Écart hommes-femmes	Femmes	Hommes	Écart hommes-femmes	
%		points de %	%		points de %	%		points de %	
57,3	69,2	11,9	60,2	73,3	13,1	55,3	65,2	9,9	2000
57,6	68,6	11,0	60,4	72,9	12,5	54,6	63,6	9,0	2001
57,8	68,2	10,4	61,4	73,1	11,7	55,4	63,9	8,5	2002
58,7	69,0	10,3	62,0	73,6	11,6	55,9	64,8	8,9	2003
58,8	68,9	10,1	62,3	73,8	11,5	56,4	65,5	9,1	2004
58,6	68,6	10,0	61,9	74,0	12,1	57,1	66,7	9,6	2005
59,0	68,1	9,1	63,1	74,8	11,7	58,0	67,2	9,2	2006
59,7	67,7	8,0	63,5	75,8	12,3	58,2	68,9	10,7	2007
59,7	67,7	8,0	63,6	76,4	12,8	58,6	68,6	10,0	2008
Variation 2000-2008 (points de %)									
2,4	-1,5		3,4	3,1		3,3	3,4		

### 6.23 C Écart hommes-femmes du taux d'emploi selon les régions du Canada, 2000 et 2008

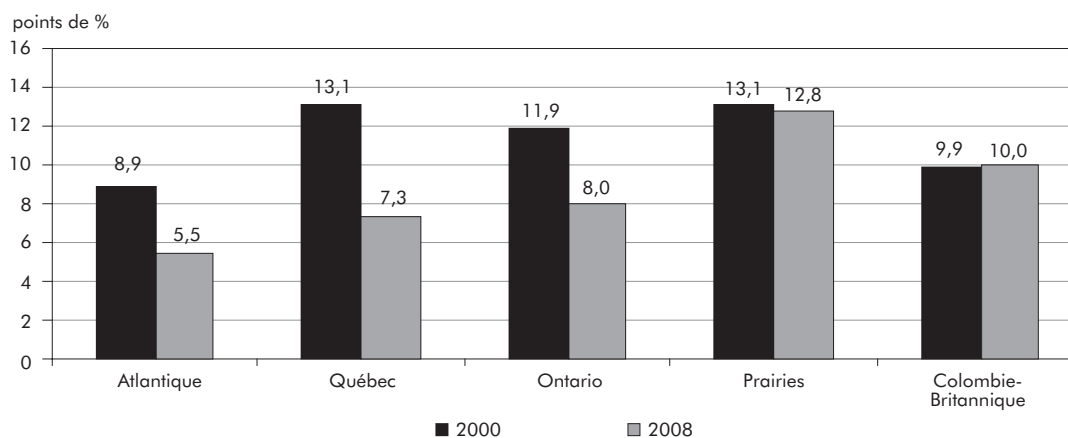

## 6.24 Taux d'emploi selon le groupe d'âge, pour les régions du Canada, 2000-2008

Année	Canada				Atlantique				Québec			
	15-24 ans	25-44 ans	45-54 ans	55 ans et plus	15-24 ans	25-44 ans	45-54 ans	55 ans et plus	15-24 ans	25-44 ans	45-54 ans	55 ans et plus
	%											
2000	56,3	80,8	77,8	24,3	48,3	74,2	68,4	18,2	52,7	78,7	73,9	20,5
2001	56,3	80,6	78,1	24,6	49,6	74,7	69,3	18,9	54,0	78,5	75,2	20,7
2002	57,5	80,8	79,2	26,1	51,8	75,7	71,1	20,4	57,3	80,1	77,2	22,3
2003	58,3	81,2	79,9	28,2	52,8	76,0	71,9	21,9	58,8	79,8	77,7	24,3
2004	58,0	81,7	80,6	29,0	53,3	76,3	73,9	23,9	57,8	80,5	78,1	25,4
2005	57,8	81,8	80,3	29,9	53,0	76,9	74,0	24,2	57,3	80,1	79,2	26,0
2006	58,7	82,0	80,9	30,5	54,0	77,9	73,9	24,9	57,2	80,8	79,2	26,5
2007	59,5	82,7	81,5	31,7	55,1	78,8	74,9	26,5	58,2	82,0	80,5	27,5
2008	59,6	82,6	81,7	32,6	55,4	79,0	75,4	27,8	59,5	82,0	80,3	27,8
Variation 2000-2008 (points de %)	3,3	1,8	3,9	8,3	7,1	4,8	7,0	9,6	6,8	3,3	6,4	7,3

Source : Statistique Canada, Enquête sur la population active.

Traitement : Institut de la statistique du Québec.

### 6.24 A Taux d'emploi des 15-24 ans selon les régions du Canada

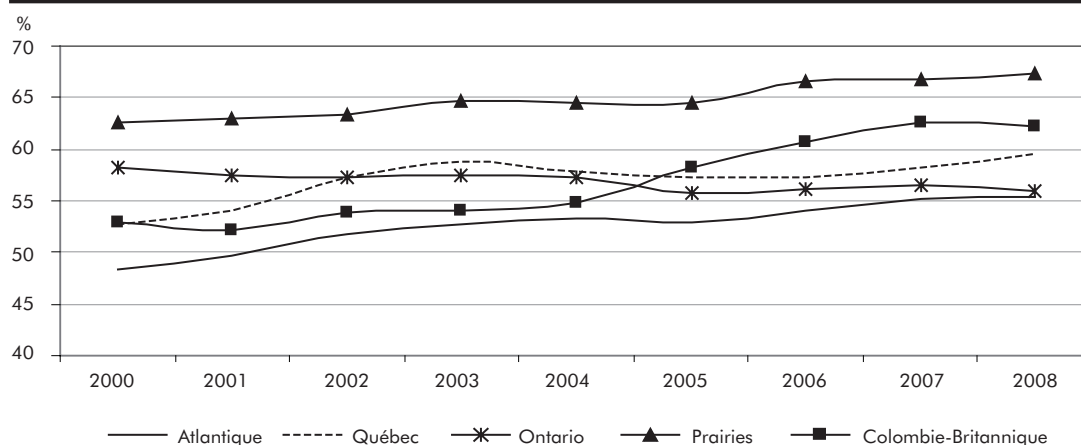

### 6.24 B Taux d'emploi des 25-44 ans selon les régions du Canada

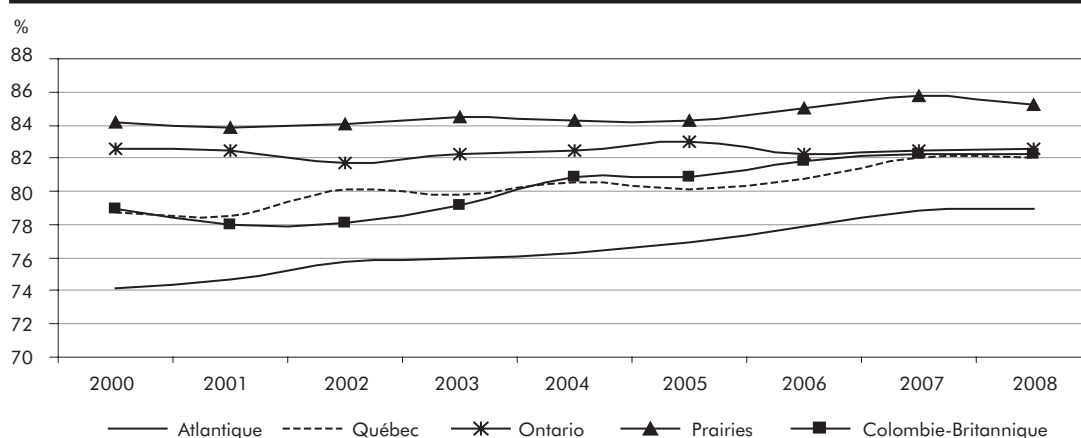

Ontario				Prairies				Colombie-Britannique				Année
15-24 ans	25-44 ans	45-54 ans	55 ans et plus	15-24 ans	25-44 ans	45-54 ans	55 ans et plus	15-24 ans	25-44 ans	45-54 ans	55 ans et plus	
%												
58,2	82,6	80,0	25,5	62,6	84,2	83,4	30,0	53,0	78,9	77,9	25,3	2000
57,4	82,5	79,7	26,2	63,0	83,8	84,1	30,1	52,1	78,0	77,0	24,4	2001
57,3	81,7	80,8	27,3	63,3	84,1	84,7	32,1	53,8	78,1	76,9	26,5	2002
57,5	82,2	81,9	29,8	64,6	84,5	84,7	33,6	54,0	79,2	77,8	28,5	2003
57,2	82,5	82,0	30,5	64,5	84,3	85,6	35,2	54,8	80,9	79,1	27,9	2004
55,7	83,0	80,7	31,3	64,4	84,3	84,9	35,8	58,2	80,9	79,2	30,3	2005
56,1	82,3	81,7	31,8	66,5	85,0	85,5	37,1	60,7	81,8	80,1	30,6	2006
56,5	82,5	81,4	32,8	66,7	85,8	86,3	38,4	62,6	82,3	81,2	32,0	2007
55,9	82,6	81,4	33,7	67,3	85,2	87,0	40,1	62,3	82,3	81,9	32,8	2008
-2,3	0,0	1,4	8,2	4,7	1,0	3,6	10,1	9,3	3,4	4,0	7,5	Variation 2000-2008 (points de %)

### 6.24 C Taux d'emploi des 45-54 ans selon les régions du Canada

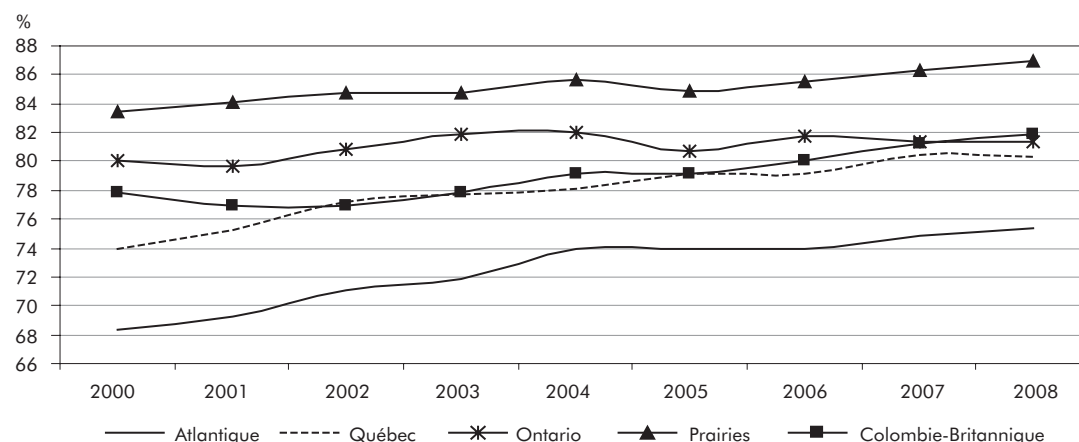

### 6.24 D Taux d'emploi des 55 ans et plus selon les régions du Canada

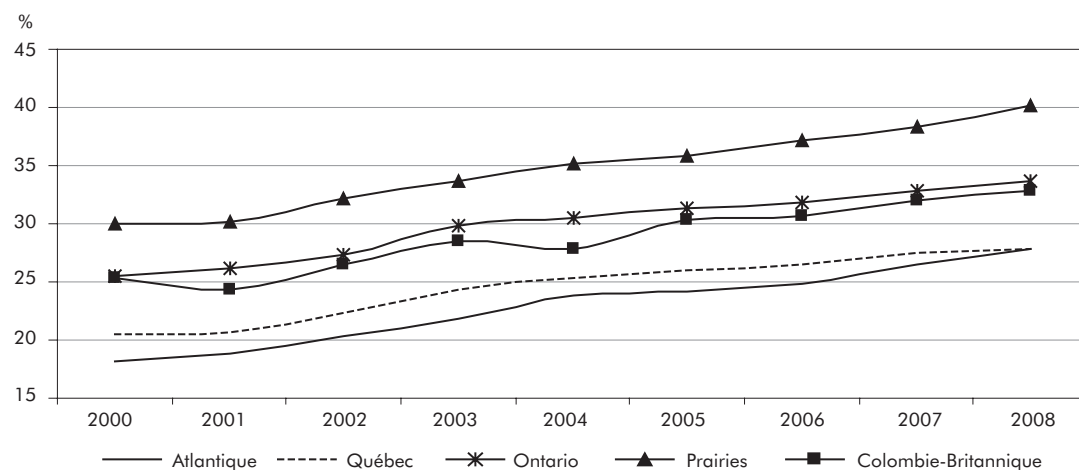



## TERMES GÉNÉRAUX

### Chercheur d'emploi

Personnes au chômage dont sont exclues les personnes mises à pied temporairement ainsi que celles qui occuperont un emploi prochainement.

### Chômage de longue durée

Nombre de personnes en chômage depuis au moins 52 semaines.

### Chômeurs

Nombre de personnes disponibles pour travailler qui sont sans emploi et qui se cherchent activement un emploi.

### Cumul d'emplois

Nombre de personnes qui ont plus d'un emploi.

### Durée du chômage

Nombre de semaines consécutives pendant lesquelles une personne demeure au chômage.

### Emploi

Ensemble des personnes ayant effectué un travail quelconque contre rémunération ou en vue d'obtenir un bénéfice ainsi que celles absentes de leur travail mais qui maintiennent un lien d'emploi. Ce terme regroupe les employés et les travailleurs autonomes (incluant les travailleurs familiaux non rémunérés).

### Employé

Personne qui travaille pour un employeur dans le secteur public ou privé.

### Étudiant à temps plein

Personnes inscrites à temps plein dans un établissement d'enseignement (moyenne de 8 mois pour une année civile, excluant les mois de mai à août inclusivement).

### Étudiant à temps partiel

Personnes inscrites à temps partiel dans un établissement d'enseignement (moyenne de 8 mois pour une année civile, excluant les mois de mai à août inclusivement).

### Population active

Nombre de personnes civiles de 15 ans et plus, hors institution et hors réserve, qui sont en emploi ou en chômage.

### Population en âge de travailler

Nombre de personnes civiles de 15 ans et plus, hors institution et hors réserve.

### Population inactive

Nombre de personnes civiles de 15 ans et plus, hors institution et hors réserve, qui sont ni en emploi ni en chômage.

### Taux d'activité

Nombre de personnes faisant partie de la population active exprimé en pourcentage de la population en âge de travailler.

### Taux d'emploi

Nombre de personnes occupées (en emploi) exprimé en pourcentage de la population en âge de travailler.

### Taux de chômage

Nombre de personnes en chômage exprimé en pourcentage de la population active.

### Taux de présence

Proportion en pourcentage d'un sous-groupe de travailleurs par rapport au nombre total de travailleurs selon le groupe correspondant.

## Travailleurs autonomes

Cette catégorie de travailleurs inclut les propriétaires actifs d'une entreprise, d'une exploitation agricole ou d'un bureau professionnel constitué ou non en société, avec ou sans employés et les personnes qui travaillent sans rémunération dans une entreprise, une exploitation agricole ou un bureau professionnel, pour un parent qui en est propriétaire ou exploitant et qui occupe le même logement.

## TERMES RELATIFS AUX VARIABLES D'ANALYSE

### COUVERTURE SYNDICALE

#### **Syndiqué**

Employés qui sont membres d'un syndicat et ceux qui ne sont pas membres, mais qui sont couverts par une convention collective ou par un contrat de travail négocié par un syndicat.

#### **Non syndiqué**

Employés qui ne sont pas membres d'un syndicat et qui ne sont pas couverts par une convention collective ou par un contrat de travail négocié par un syndicat.

### FORME DE L'EMPLOI

#### **Typique**

Employés occupant un emploi permanent à temps plein.

#### **Atypique**

Employés occupant un emploi à temps partiel et/ou un emploi temporaire ainsi que les travailleurs autonomes.

### INDUSTRIE

#### **Industrie des biens**

Comprend les secteurs suivants : primaire, services publics, construction et fabrication.

## Industrie des services

Comprend les secteurs suivants : commerce, transport et entreposage; finance, assurances, immobilier et location; services professionnels, scientifiques et techniques; services aux entreprises, services relatifs aux bâtiments et autres services de soutien; services d'enseignement; soins de santé et assistance sociale; information, culture et loisirs; hébergement et services de restauration; autres services; administrations publiques.

### NIVEAU DE COMPÉTENCE

Pour cette variable d'analyse, les professions (niveau de compétence à trois chiffres) ont été classées selon cinq groupes : les emplois de gestion et quatre niveaux de compétence (professionnel, technique, intermédiaire et élémentaire). Pour déterminer le niveau de compétence d'un emploi, l'expérience requise pour accéder à l'emploi, la complexité des tâches, les responsabilités inhérentes à cet emploi ainsi que le niveau de formation sont considérés. La classification effectuée ici ne se fait donc pas uniquement sur la base de la formation de l'individu. Chaque groupe est toutefois habituellement caractérisé par un niveau de formation donné, d'où les appellations utilisées dans cet annuaire. Celles-ci correspondent, dans l'ordre, aux appellations suivantes utilisées dans le rapport *Résultats de l'Enquête sur la rémunération globale au Québec. Collecte 2007* : gestion, formation universitaire-Niveau A, formation collégiale-Niveau B, formation de niveau secondaire-Niveau C et formation en cours d'emploi-Niveau D.

#### **Gestion**

Le titulaire de l'emploi consacre plus de 50 % de son temps de travail à des activités de gestion. Par exemple : cadres supérieurs et intermédiaires, directeurs spécialistes et directeurs de la vente au détail, de la restauration et des services d'hébergement et les autres directeurs.

## **Professionnel**

Professionnels en gestion des affaires et en finance; professionnels des sciences naturelles et appliquées; professionnels des soins de santé; professionnels en sciences infirmières; juges; avocats; psychologues; travailleurs sociaux; ministres du culte; agents des politiques et des programmes; enseignants; paraprofessionnels du droit, des services sociaux et de l'enseignement; professionnels des arts et de la culture.

## **Technique**

Personnel d'administration des finances et des assurances; secrétaires, personnel administratif et de réglementation; personnel de supervision du travail de bureau; personnel technique relié aux sciences naturelles et appliquées; personnel technique dans le secteur de la santé; personnel technique des arts, de la culture, des sports et des loisirs; personnel de supervision des ventes et des services; personnel de la vente en gros technique et non technique, de l'assurance et de l'immobilier, des achats en gros et au détail et des achats de grains; chefs et cuisiniers; entrepreneurs et contremaîtres du personnel des métiers et des transports; personnel des métiers de la construction; mécaniciens, opérateurs et électriciens; machinistes, personnel au formage, profilage et montage du métal; mécaniciens; surveillants dans la fabrication et autres métiers.

## **Intermédiaire**

Personnel de bureau; personnel de soutien des services de santé; vendeurs; personnel des services des aliments et boissons; personnel des services de protection; personnel de soutien familial et de garderie; conducteurs d'équipement lourd et grutiers et foreurs; conducteurs de matériel de transport; professions propres à l'agriculture; professions propres à l'exploitation forestière, minière, pétrolière et gazéifère et la pêche; conducteurs de machines dans la fabrication et monteurs dans la fabrication.

## **Élémentaire**

Caissiers; personnel de l'hébergement et des voyages et préposés dans les sports et les loisirs; aides de soutien aux métiers; personnel élémentaire de la production primaire; manœuvres dans la fabrication et les services d'utilité publique.

## **NIVEAU D'ÉTUDES**

### **Sans diplôme d'études secondaires**

Personnes n'ayant pas obtenu un diplôme d'études secondaires.

### **Diplôme d'études secondaires**

Personnes ayant obtenu un diplôme d'études secondaires.

### **Études postsecondaires**

Personnes ayant complété ou non une formation en vue de l'obtention d'un certificat (incluant un certificat de métiers) ou d'un diplôme d'un établissement d'enseignement postsecondaire (incluant l'université). Cela comprend une école de métiers, une période d'apprentissage, un collège communautaire, un cégep, une école de sciences infirmières, etc. Sont également incluses les personnes qui ont obtenu un certificat ou diplôme universitaire de niveau inférieur au baccalauréat.

### **Diplôme universitaire**

Personnes ayant obtenu au moins un baccalauréat à l'université.

## **RÉGIME DE TRAVAIL**

### **Temps plein**

Personnes qui travaillent habituellement 30 heures ou plus par semaine à leur emploi principal ou seul emploi.

### **Temps partiel**

Personnes qui travaillent habituellement moins de 30 heures par semaine à leur emploi principal ou seul emploi.

## **SECTEUR D'ACTIVITÉ**

Selon le Système de classification des industries de l'Amérique du Nord (SCIAN) 2002 – Canada

### **Primaire**

Comprend les sous-secteurs suivants : cultures agricoles; élevage; foresterie et exploitation forestière; pêche, chasse et piégeage; activités de soutien à l'agriculture et à la foresterie; extraction de pétrole et de gaz; extraction minière; activités de soutien à l'extraction minière et à l'extraction de pétrole et de gaz.

### **Services publics**

Comprend les sous-secteurs suivants : production, transport et distribution d'électricité; distribution de gaz naturel; réseaux d'aqueduc et d'égout et autres.

### **Construction**

Comprend les sous-secteurs suivants : construction résidentielle; construction non résidentielle; construction d'installations de services publics; lotissement de terrains; construction de routes, de rues et de ponts; autres travaux de génie civil; entrepreneurs en travaux de fondations, de structure, et d'extérieur de bâtiments; entrepreneurs en installations d'équipements techniques; entrepreneurs en travaux de finition de bâtiments et autres entrepreneurs spécialisés.

### **Fabrication**

Comprend les sous-secteurs suivants : fabrication d'aliments; de boissons et de produits du tabac; usines de textiles; usines de produits textiles; fabrication de vêtements; de produits en cuir et de produits analogues; fabrication de produits en bois; de papier; impression et activités connexes de soutien; fabrication de produits du pétrole et du charbon; de produits chimiques; de produits en caoutchouc et en plastique; de produits minéraux non métalliques; première transformation des métaux; fabrication de produits métalliques; de machines; de produits informatiques et électroniques; de matériel, d'appareils et de composants électriques; fabrication de matériel de transport; de meubles et de produits connexes; activités diverses de fabrication.

## **Commerce**

Comprend les sous-secteurs suivants :

**Commerce de gros** : grossistes-distributeurs de produits agricoles; de produits pétroliers; de produits alimentaires, de boissons et de tabac; d'articles personnels et ménagers; de véhicules automobiles et de leurs pièces; de matériaux et fournitures de construction; de machines, de matériel et de fournitures; de produits divers; agents et courtiers du commerce de gros.

**Commerce de détail** : marchands de véhicules automobiles et de leurs pièces; magasins de meubles et d'accessoires de maison; magasins d'appareils électroniques et ménagers; marchands de matériaux de construction et de matériel et fournitures de jardinage; magasins d'alimentation; de produits de santé et de soins personnels; stations-service; magasins de vêtements et d'accessoires vestimentaires; magasins d'articles de sport, d'articles de passe-temps, d'articles de musique et de livres; magasins de fournitures de tout genre; magasins de détail divers; détaillants hors magasin.

## **Transport et entreposage**

Comprend les sous-secteurs suivants : transport aérien; ferroviaire; par eau; par camion; transport en commun et transport terrestre de voyageurs; transport par pipeline; transport de tourisme et d'agrément; activités de soutien au transport; services postaux; messageries et services de messagers; entreposage.

## **Finance, assurances, immobilier et location**

Comprend les sous-secteurs suivants : autorités monétaires – banque centrale; intermédiation financière et activités connexes; valeurs mobilières, contrats de marchandises et autres activités d'investissement financier connexes; sociétés d'assurance et activités connexes; fonds et autres instruments financiers; services immobiliers; services de location et de location à bail; bailleurs de biens incorporels non financiers, sauf les œuvres protégées par le droit d'auteur.

### **Services professionnels, scientifiques et techniques**

Comprend les sous-secteurs suivants : services juridiques; services de comptabilité, de préparation des déclarations de revenus, de tenue de livres et de paye; architecture, génie et services connexes; services spécialisés de design; conception de systèmes informatiques et services connexes; services de conseils en gestion et de conseils scientifiques et techniques; services de recherche et de développement scientifiques; publicité et services connexes; autres services professionnels, scientifiques et techniques.

### **Services aux entreprises, services relatifs aux bâtiments et autres services de soutien**

Comprend les sous-secteurs suivants : gestion de sociétés et d'entreprises; services administratifs et de soutien; services de gestion des déchets et d'assainissement.

### **Services d'enseignement**

Comprend les sous-secteurs suivants : écoles primaires et secondaires; collèges communautaires et cégeps; universités; écoles de commerce et de formation en informatique et en gestion; écoles techniques et écoles de métiers; autres établissements d'enseignement et de formation; services de soutien à l'enseignement.

### **Soins de santé et assistance sociale**

Comprend les sous-secteurs suivants : services de soins ambulatoires; hôpitaux; établissements de soins infirmiers et de soins pour bénéficiaires internes; assistance sociale.

### **Information, culture et loisirs**

Comprend les sous-secteurs suivants : édition; industries du film et de l'enregistrement sonore; radiotélévision et télécommunications; services d'information et de traitement des données; arts d'interprétation, sports-spectacles et activités connexes; établissements du patrimoine; divertissement, loisirs et jeux de hasard et loteries.

### **Hébergement et services de restauration**

Comprend les sous-secteurs suivants : services d'hébergement; services de restauration et débits de boissons.

### **Autres services**

Comprend les sous-secteurs suivants : réparation et entretien; services personnels et services de blanchissage; organismes religieux, fondations, groupes de citoyens et organisations professionnelles et similaires et ménages privés.

### **Administrations publiques**

Comprend les sous-secteurs suivants : administration publique fédérale; administration publique provinciale (québécoise); administrations publiques locales, municipales et régionales; administrations publiques autochtones; organismes publics internationaux et autres organismes publics extraterritoriaux.

## **SECTEUR D'APPARTENANCE**

### **Public**

Administrations municipale, provinciale et fédérale, organismes publics, sociétés d'État ainsi que les autres institutions gouvernementales comme les écoles (incluant les universités) ou les hôpitaux.

### **Privé**

Toute autre organisation ne faisant pas partie du secteur public.

## **STATUT DE L'EMPLOI**

### **Permanent**

Emploi qui devrait durer aussi longtemps que l'employé le désire, à la condition que la conjoncture économique le permette, c'est-à-dire que la date de cessation de l'emploi n'est pas déterminée à l'avance.

**Temporaire**

Emploi dont la date de cessation est prédéterminée ou qui se terminera dès qu'un projet spécifique aura pris fin. Comprend les emplois saisonniers, les emplois temporaires (c'est-à-dire pour une durée déterminée ou dans le cadre d'un contrat de travail, y compris le travail effectué par le biais d'une agence de placement) et les emplois occasionnels.

**TAILLE DE L'ÉTABLISSEMENT**

Le nombre d'employés sur le lieu de travail (c'est-à-dire l'immeuble ou le chantier). Les regroupements sont les suivants : moins de 20 employés, entre 20 et 99 employés, entre 100 et 500 employés, plus de 500 employés.

« L'Institut a pour mission de fournir des informations statistiques qui soient fiables et objectives sur la situation du Québec quant à tous les aspects de la société québécoise pour lesquels de telles informations sont pertinentes. L'Institut constitue le lieu privilégié de production et de diffusion de l'information statistique pour les ministères et organismes du gouvernement, sauf à l'égard d'une telle information que ceux-ci produisent à des fins administratives. Il est le responsable de la réalisation de toutes les enquêtes statistiques d'intérêt général. »

*Loi sur l'Institut de la statistique du Québec* (L.R.Q., c. I-13.011)  
adoptée par l'Assemblée nationale du Québec le 19 juin 1998.

*L'Annuaire québécois des statistiques du travail* a pour objectif de présenter un portrait de l'état du marché du travail ainsi que des conditions et de la dynamique du travail au Québec, à raison de deux numéros par année. Le premier volume, paru en 2005, portait sur une analyse historique de ces éléments. Les volumes suivants sont consacrés principalement à une analyse conjoncturelle. Pour sa part, le présent volume offre une mise à jour des indicateurs analysés dans les volumes antérieurs, et ce, sous la même forme afin de faciliter le suivi d'une année à l'autre.

Tandis que le deuxième numéro de ce volume sera consacré aux conditions et à la dynamique du travail, la présente publication aborde plutôt les principaux indicateurs relatifs au marché du travail. Parmi les thèmes traités se trouvent la population en âge de travailler, la population active, l'emploi et le chômage.

*L'Annuaire québécois des statistiques du travail* constitue un complément important aux travaux de l'Institut de la statistique du Québec propres au domaine de la statistique du travail. Il répond aux besoins de ceux qui veulent disposer d'une lecture à jour et complète de l'évolution du marché du travail québécois et des conditions en offrant, deux fois l'an, de l'information détaillée et pertinente dans ce domaine.

**Institut  
de la statistique**

**Québec**



EOQ 50954



Imprimé au Québec, Canada

21,95 \$