

INSTITUT
DE LA STATISTIQUE
DU QUÉBEC

www.stat.gouv.qc.ca

TRAVAIL ET RÉMUNÉRATION

Annuaire québécois des statistiques du travail

Portrait des principaux indicateurs
du marché du travail, 2001-2009

Volume 6, numéro 1



Québec 

Pour tout renseignement concernant l'ISQ
et les données statistiques dont il dispose,
s'adresser à :

Institut de la statistique du Québec
200, chemin Sainte-Foy
Québec (Québec)
G1R 5T4
Téléphone : 418 691-2401

ou

Téléphone : 1 800 463-4090
(sans frais d'appel au Canada et aux États-Unis)

Site Web : www.stat.gouv.qc.ca

Dépôt légal
Bibliothèque et Archives Canada
Bibliothèque et Archives nationales du Québec
2^e trimestre 2010
ISSN 1712-3267 (version imprimée)
ISSN 1715-6343 (PDF)

© Gouvernement du Québec,
Institut de la statistique du Québec, 2005

Toute reproduction est interdite
sans l'autorisation du gouvernement du Québec.
www.stat.gouv.qc.ca/droits_auteur.htm

Juin 2010

Avant-propos

L'Annuaire québécois des statistiques du travail est un complément important aux travaux de l'Institut de la statistique du Québec propres au domaine de la statistique du travail. En effet, cette publication se consacre, sur une base annuelle, à l'analyse et au suivi systématiques des principaux indicateurs reliés au marché du travail, aux conditions et à la dynamique du travail.

La présente publication répond à l'article 2 de sa loi constitutive qui stipule que « l'Institut a pour mission de fournir des informations statistiques qui soient fiables et objectives sur la situation du Québec quant à tous les aspects de la société québécoise pour lesquels de telles informations sont pertinentes ». Le domaine du travail est, il va sans dire, un aspect fort important de toute société. L'Annuaire répond donc aux besoins de ceux qui veulent disposer d'une lecture à jour et complète de l'état et de l'évolution du marché du

travail québécois et des conditions de travail. Pour sa part, le présent numéro de l'Annuaire offre un portrait des principaux indicateurs du marché du travail.

L'Annuaire québécois des statistiques du travail s'adresse à l'ensemble des acteurs du marché du travail. Les travailleurs et les travailleuses, les entreprises, les organisations syndicales, les associations professionnelles, les milieux gouvernementaux et ceux de la recherche y trouveront, deux fois l'an, de l'information détaillée et pertinente sur la statistique du travail au Québec.

L'Institut de la statistique du Québec tient à remercier tous ceux qui ont contribué aux diverses étapes de cette publication, notamment Statistique Canada, les participants à l'Enquête sur la population active ainsi que les membres de son personnel.

Le directeur général,



Stéphane Mercier

*Produire une information statistique pertinente, fiable et objective, comparable, actuelle, intelligible et accessible, c'est là l'engagement « **qualité** » de l'Institut de la statistique du Québec.*

Ce rapport a été réalisé par :	Jean-François Dorion
La coordination a été assurée par :	Julie Rabemananjara
Direction des statistiques du travail et de la rémunération :	Christiane Lamarre, directrice
Ont apporté leur précieuse collaboration :	Jean-Marc Kilolo Malabwe pour la rédaction des chapitres 5 et 6 Luc Cloutier, Alexandre Gaudreault et Sandra Gagnon pour la révision de certains chapitres Gabrielle Tardif et Claudette D'Anjou pour le travail de mise en page du texte, des figures et des tableaux

L'Institut remercie Statistique Canada pour la qualité et la disponibilité du fichier de microdonnées de l'EPA qui a rendu possible cette publication.

Pour tout renseignement concernant le contenu de ce rapport, s'adresser à :	Direction des statistiques du travail et de la rémunération Institut de la statistique du Québec 1200, avenue McGill College, bureau 400 Montréal (Québec) H3B 4J8
--	---

Téléphone : 514 876-4384
Télécopieur : 514 876-1767
Site Web : www.stat.gouv.qc.ca

Signes conventionnels

Ce rapport utilise les symboles suivants :

..	Donnée non disponible
x	Données confidentielles

Avertissements :

- À moins d'une mention particulière, les mots *employé*, *chômeur*, etc., font indifféremment référence au masculin et au féminin.
- En raison de l'arrondissement des données, le total ne correspond pas nécessairement à la somme des parties.

Table des matières

Introduction	21
Contenu de l'Annuaire	23
Chapitre 1 Portrait du marché du travail au Québec en 2009	
1. Portrait du marché du travail au Québec en 2009	29
L'année 2009	29
L'analyse selon les trimestres de 2009	29
Chapitre 2 Population en âge de travailler au Québec, 2001-2009	
2.1 Population en âge de travailler	34
Population en âge de travailler selon le sexe et le groupe d'âge (tableaux 2.1 à 2.4)	34
2.2 Population active	39
Population active selon le sexe et le groupe d'âge (tableaux 2.5 à 2.8)	39
Population active selon le niveau d'études (tableaux 2.9 à 2.11)	39
2.3 Taux d'activité	48
Taux d'activité selon le sexe et le groupe d'âge (tableaux 2.12 à 2.14)	48
Taux d'activité selon le niveau d'études (tableaux 2.15 et 2.16)	48
2.4 Population inactive (tableaux 2.17 et 2.18)	53
Chapitre 3 Emploi au Québec, 2001-2009	
3.1 Emploi	59
Emploi selon le sexe et le groupe d'âge (tableaux 3.1 à 3.4)	59
Emploi selon le niveau d'études (tableaux 3.5 et 3.6)	59
Emploi selon le secteur et les industries (tableaux 3.7 à 3.9)	60
Taux de présence des femmes selon le secteur et les industries (tableaux 3.10 et 3.11)	60
3.2 Emploi selon le régime de travail	74
Emploi selon le régime de travail, le sexe et le groupe d'âge (tableaux 3.12 et 3.13)	74
Emploi selon le régime de travail et le niveau d'études (tableau 3.14)	74
Taux de présence de l'emploi à temps partiel selon le secteur et les industries (tableaux 3.15 et 3.16)	75
Raisons justifiant le travail à temps partiel (tableau 3.17)	75
3.3 Travailleurs autonomes et employés selon certaines caractéristiques	83
Travailleurs autonomes et employés selon le sexe et le groupe d'âge (tableaux 3.18 et 3.19)	83
Employés selon la taille d'établissement (tableaux 3.20 et 3.21)	83
Employés selon le niveau de compétence (tableau 3.22)	83
3.4 Employés permanents et temporaires	92
Employés permanents et temporaires selon le sexe et le groupe d'âge (tableaux 3.23 et 3.24)	92
3.5 Emploi typique et atypique	95
Emploi typique et atypique selon le sexe et le groupe d'âge (tableaux 3.25 et 3.26)	95

3.6 Employés syndiqués et non syndiqués	98
Employés syndiqués et non syndiqués selon le sexe et le groupe d'âge (tableaux 3.27 et 3.28)	98
Emplois syndiqués et non syndiqués selon le secteur et les industries (tableaux 3.29 à 3.31)	98
Employés syndiqués et non syndiqués selon la taille d'établissement (tableau 3.32)	99
3.7 Employés dans le secteur public et le secteur privé	106
Employés dans les secteurs public et privé selon le sexe et le groupe d'âge (tableaux 3.33 et 3.34)	106
Employés dans le secteur public et le secteur privé selon le régime de travail (tableau 3.35)	106
Employés dans le secteur public et le secteur privé selon le niveau d'études (tableau 3.36)	107
Employés dans les secteurs public et privé selon le niveau de compétence (tableau 3.37)	107
3.8 Emploi des étudiants	116
Emploi des étudiants selon le sexe et le régime de travail (tableau 3.38)	116
Emploi des étudiants selon le groupe d'âge et le régime de travail (tableau 3.39)	116
3.9 Taux d'emploi	119
Taux d'emploi selon le sexe et le groupe d'âge (tableaux 3.40 à 3.42)	119
Taux d'emploi selon le niveau d'études (tableaux 3.43 et 3.44)	119
Taux d'emploi des femmes de 25-44 ans selon l'âge du dernier enfant (tableau 3.45)	120
3.10 Cumul d'emplois	126
Personnes qui cumulent des emplois selon le sexe et le groupe d'âge (tableau 3.46)	126
Personnes qui cumulent des emplois selon le secteur (tableau 3.47)	126
Personnes qui cumulent des emplois selon le nombre d'heures habituellement consacrées à l'emploi principal et à tous les emplois (tableau 3.48)	126

Chapitre 4 Chômage au Québec, 2001-2009

4.1 Chômeurs	132
Chômeurs selon le sexe et le groupe d'âge (tableaux 4.1 à 4.4)	132
Chômeurs selon le niveau d'études (tableau 4.5)	133
4.2 Durée du chômage	139
Durée moyenne du chômage selon le sexe et le groupe d'âge (tableaux 4.6 et 4.7)	139
Chômeurs selon la strate de durée, le sexe et le groupe d'âge (tableaux 4.8 et 4.9)	139
Chômeurs de longue durée selon le sexe et le groupe d'âge (tableaux 4.10 et 4.11)	139
4.3 Activités antérieures des chercheurs d'emploi	145
Activités antérieures des chercheurs d'emploi selon le sexe (tableau 4.12)	145
4.4 Taux de chômage	147
Taux de chômage selon le sexe et le groupe d'âge (tableaux 4.13 à 4.15)	147
Taux de chômage selon le niveau d'études et le sexe (tableaux 4.16 et 4.17)	147

Chapitre 5 Régions administratives du Québec, 2001-2009

5.1 Population en âge de travailler	154
Population en âge de travailler (tableau 5.1)	154
Population en âge de travailler selon le groupe d'âge (tableau 5.2)	154

5.2 Population active.....	162
Population active (tableau 5.3)	162
Population active selon le sexe et le groupe d'âge (tableaux 5.4 et 5.5).....	162
5.3 Emploi	174
Emploi (tableau 5.6).....	174
Emploi selon le sexe et le groupe d'âge (tableaux 5.7 et 5.8)	174
Emploi selon le secteur (tableau 5.9).....	175
Emploi selon le régime de travail (tableau 5.10)	175
5.4 Chômeurs	196
Chômeurs (tableau 5.11)	196
5.5 Taux de chômage	200
Taux de chômage (tableau 5.12).....	200
Taux de chômage selon le sexe et le groupe d'âge (tableaux 5.13 et 5.14).....	200
5.6 Taux d'activité	208
Taux d'activité (tableau 5.15)	208
Taux d'activité selon le sexe et le groupe d'âge (tableaux 5.16 et 5.17)	208
5.7 Taux d'emploi	216
Taux d'emploi (tableau 5.18)	216
Taux d'emploi selon le sexe et le groupe d'âge (tableaux 5.19 et 5.20)	216
 Chapitre 6 Régions canadiennes, 2001-2009	
6.1 Population en âge de travailler	226
Population en âge de travailler (tableau 6.1)	226
Population en âge de travailler selon le groupe d'âge (tableau 6.2).....	226
6.2 Population active.....	229
Population active (tableau 6.3).....	229
Population active selon le sexe et le groupe d'âge (tableaux 6.4 et 6.5).....	229
Population active selon le niveau d'études (tableau 6.6)	230
6.3 Emploi	235
Emploi (tableau 6.7).....	235
Emploi selon le sexe et le groupe d'âge (tableaux 6.8 et 6.9)	235
Emploi selon le niveau d'études (tableau 6.10)	236
Emploi selon le secteur (tableau 6.11).....	236
Emploi selon le lien d'emploi (tableau 6.12).....	236
Emploi selon le régime de travail (tableau 6.13)	237
6.4 Chômeurs	245
Chômeurs (tableau 6.14)	245
6.5 Taux de chômage	248
Taux de chômage (tableau 6.15).....	248
Taux de chômage selon le sexe et le groupe d'âge (tableaux 6.16 et 6.17).....	248
Taux de chômage selon le niveau d'études (tableau 6.18).....	249

6.6 Taux d'activité	258
Taux d'activité (tableau 6.19)	258
Taux d'activité selon le sexe et le groupe d'âge (tableaux 6.20 et 6.21)	258
6.7 Taux d'emploi	266
Taux d'emploi (tableau 6.22)	266
Taux d'emploi selon le sexe et le groupe d'âge (tableaux 6.23 et 6.24)	266
Glossaire	275

Liste des tableaux

Contenu de l'Annuaire

Tableau I Structure de l'Annuaire québécois des statistiques du travail.....	23
Tableau II Liste des variables d'analyse selon trois catégories.....	25

Chapitre 1

1.1 Population en âge de travailler, population active et inactive, emploi, chômeurs, taux d'activité, taux d'emploi et taux de chômage, Québec, 2001-2009	30
--	----

Chapitre 2

2.1 Population en âge de travailler selon le sexe, Québec, 2001-2009	35
2.2 Population en âge de travailler selon le groupe d'âge, Québec, 2001-2009	36
2.3 Population en âge de travailler selon le groupe d'âge, femmes, Québec, 2001-2009	37
2.4 Population en âge de travailler selon le groupe d'âge, hommes, Québec, 2001-2009	38
2.5 Population active selon le sexe, Québec, 2001-2009	41
2.6 Population active selon le groupe d'âge, Québec, 2001-2009	42
2.7 Population active selon le groupe d'âge, femmes, Québec, 2001-2009	43
2.8 Population active selon le groupe d'âge, hommes, Québec, 2001-2009	44
2.9 Population active selon le niveau d'études, Québec, 2001-2009	45
2.10 Population active selon le niveau d'études et le sexe, Québec, 2001-2009	46
2.11 Population active selon le niveau d'études et le groupe d'âge, Québec, 2001-2009	47
2.12 Taux d'activité selon le sexe, Québec, 2001-2009	49
2.13 Taux d'activité selon le groupe d'âge, Québec, 2001-2009	49

2.14 Taux d'activité selon le groupe d'âge, femmes et hommes, Québec, 2001-2009	50
2.15 Taux d'activité selon le niveau d'études, Québec, 2001-2009	51
2.16 Taux d'activité selon le niveau d'études et le sexe, Québec, 2001-2009	52
2.17 Population inactive selon et le sexe, Québec, 2001-2009	54
2.18 Population inactive selon le groupe d'âge, Québec, 2001-2009	55

Chapitre 3

3.1 Emploi selon le sexe, Québec, 2001-2009	62
3.2 Emploi selon le groupe d'âge, Québec, 2001-2009	63
3.3 Emploi selon le groupe d'âge, femmes, Québec, 2001-2009	64
3.4 Emploi selon le groupe d'âge, hommes, Québec, 2001-2009	65
3.5 Emploi selon le niveau d'études, Québec, 2001-2009	66
3.6 Emploi selon le niveau d'études et le sexe, Québec, 2001-2009	67
3.7 Emploi selon le secteur des biens et le secteur des services, Québec, 2001-2009	68
3.8 Emploi selon le secteur des biens et ses industries, Québec, 2001-2009	69
3.9 Emploi selon le secteur des services et ses industries, Québec, 2001-2009	70
3.10 Taux de présence des femmes dans le secteur des biens et ses industries, Québec, 2001-2009	72
3.11 Taux de présence des femmes dans le secteur des services et ses industries, Québec, 2001-2009	73
3.12 Emploi à temps plein et à temps partiel selon le sexe, Québec, 2001-2009	77
3.13 Emploi à temps plein et à temps partiel selon le groupe d'âge, Québec, 2001-2009	78

3.14	Emploi à temps plein et à temps partiel selon le niveau d'études, Québec, 2001-2009	79	3.31	Taux de présence de l'emploi syndiqué dans le secteur des services et ses industries, Québec, 2001-2009	104
3.15	Taux de présence de l'emploi à temps partiel dans le secteur des biens et ses industries, Québec, 2001-2009	80	3.32	Employés syndiqués et non syndiqués selon la taille de l'établissement, Québec, 2001-2009	105
3.16	Taux de présence de l'emploi à temps partiel dans le secteur des services et ses industries, Québec, 2001-2009	81	3.33	Employés selon le secteur d'appartenance (public/privé) et le sexe, Québec, 2001-2009	110
3.17	Raisons du travail à temps partiel, Québec, 2001-2009	82	3.34	Employés selon le secteur d'appartenance (public/privé) et le groupe d'âge, Québec, 2001-2009	112
3.18	Travailleurs autonomes et employés selon le sexe, Québec, 2001-2009	86	3.35	Employés selon le secteur d'appartenance (public/privé) et le régime de travail (temps plein/temps partiel), Québec, 2001-2009	113
3.19	Travailleurs autonomes et employés selon le groupe d'âge, Québec, 2001-2009	88	3.36	Employés selon le secteur d'appartenance (public/privé) et le niveau d'études, Québec, 2001-2009	114
3.20	Employés selon la taille de l'établissement, Québec, 2001-2009	89	3.37	Employés selon le secteur d'appartenance (public/privé) et le niveau de compétence, Québec, 2001-2009	115
3.21	Répartition des employés selon la taille de l'établissement pour le secteur des biens et le secteur des services, Québec, 2001-2009	90	3.38	Proportion des étudiants de 15-24 ans qui travaillent à temps plein ou à temps partiel selon le sexe, Québec, 2001-2009	117
3.22	Employés selon le niveau de compétence, Québec, 2001-2009	91	3.39	Proportion des étudiants qui travaillent à temps plein et à temps partiel selon le groupe d'âge, Québec, 2001-2009	118
3.23	Employés permanents et temporaires selon le sexe, Québec, 2001-2009	93	3.40	Taux d'emploi selon le sexe, Québec, 2001-2009	121
3.24	Employés permanents et temporaires et taux de présence de l'emploi temporaire selon le groupe d'âge, Québec, 2001-2009	94	3.41	Taux d'emploi selon le groupe d'âge, Québec, 2001-2009	121
3.25	Emploi typique et atypique selon le sexe, Québec, 2001-2009	96	3.42	Taux d'emploi selon le groupe d'âge, femmes et hommes, Québec, 2001-2009	122
3.26	Emploi typique et atypique selon le groupe d'âge, Québec, 2001-2009	97	3.43	Taux d'emploi selon le niveau d'études, Québec, 2001-2009	123
3.27	Employés syndiqués et non syndiqués selon le sexe, Québec, 2001-2009	100	3.44	Taux d'emploi selon le niveau d'études et le sexe, Québec, 2001-2009	124
3.28	Employés syndiqués et non syndiqués selon le groupe d'âge, Québec, 2001-2009	101	3.45	Taux d'emploi des femmes de 25-44 ans selon l'âge du dernier enfant, Québec, 2001-2009	125
3.29	Taux de présence de l'emploi syndiqué dans le secteur des biens et le secteur des services, Québec, 2001-2009	102	3.46	Cumul d'emplois selon le sexe et le groupe d'âge, Québec, 2001-2009	127
3.30	Taux de présence de l'emploi syndiqué dans le secteur des biens et ses industries, Québec, 2001-2009	103			

3.47	Cumul d'emplois selon le secteur des biens et le secteur des services, Québec, 2001-2009	128
3.48	Personnes qui cumulent des emplois selon les heures habituellement consacrées à l'emploi principal et à tous les emplois, Québec, 2001-2009	129

Chapitre 4

4.1	Chômeurs selon le sexe, Québec, 2001-2009	134
4.2	Chômeurs selon le groupe d'âge, Québec, 2001-2009	135
4.3	Chômeurs selon le groupe d'âge, femmes, Québec, 2001-2009	136
4.4	Chômeurs selon le groupe d'âge, hommes, Québec, 2001-2009	137
4.5	Chômeurs selon le niveau d'études, Québec, 2001-2009	138
4.6	Durée moyenne du chômage (en semaines) selon le sexe, Québec, 2001-2009	140
4.7	Durée moyenne du chômage (en semaines) selon le groupe d'âge, Québec, 2001-2009	140
4.8	Chômeurs selon la strate de durée et le sexe, Québec, 2001-2009	141
4.9	Chômeurs selon la strate de durée et le groupe d'âge, Québec, 2001-2009	142
4.10	Chômeurs de longue durée (52 semaines et plus) et proportion dans l'ensemble des chômeurs selon le sexe, Québec, 2001-2009	143
4.11	Chômeurs de longue durée (52 semaines et plus) et proportion dans l'ensemble des chômeurs selon le groupe d'âge, Québec, 2001-2009	144
4.12	Répartition des chercheurs d'emploi selon l'activité antérieure, pour l'ensemble et selon le sexe, Québec, 2001-2009	146
4.13	Taux de chômage selon le sexe, Québec, 2001-2009	149
4.14	Taux de chômage selon le groupe d'âge, Québec, 2001-2009	149

4.15	Taux de chômage selon le groupe d'âge, femmes et hommes, Québec, 2001-2009	150
4.16	Taux de chômage selon le niveau d'études, Québec, 2001-2009	151
4.17	Taux de chômage selon le niveau d'études et le sexe, Québec, 2001-2009	152

Chapitre 5

5.1	Population en âge de travailler selon la région administrative, Québec, 2001-2009	156
5.2	Population en âge de travailler selon le groupe d'âge et la région administrative, Québec, 2001-2009	158
5.3	Population active selon la région administrative, Québec, 2001-2009	164
5.4	Population active selon le sexe et la région administrative, Québec, 2001-2009	166
5.5	Population active selon le groupe d'âge et la région administrative, Québec, 2001-2009	170
5.6	Emploi selon la région administrative, Québec, 2001-2009	178
5.7	Emploi selon le sexe et la région administrative, Québec, 2001-2009	180
5.8	Emploi selon le groupe d'âge et la région administrative, Québec, 2001-2009	184
5.9	Emploi selon le secteur et la région administrative, Québec, 2001-2009	188
5.10	Emploi selon le régime de travail et la région administrative, Québec, 2001-2009	192
5.11	Chômeurs selon la région administrative, Québec, 2001-2009	198
5.12	Taux de chômage selon la région administrative, Québec, 2001-2009	202
5.13	Taux de chômage selon le sexe et la région administrative, Québec, 2001-2009	204

5.14	Taux de chômage selon le groupe d'âge et la région administrative, Québec, 2001-2009	206	6.10	Répartition de l'emploi selon le niveau d'études, pour les régions du Canada, 2001-2009	241
5.15	Taux d'activité selon la région administrative, Québec, 2001-2009	210	6.11	Répartition de l'emploi selon le secteur, pour les régions du Canada, 2001-2009	242
5.16	Taux d'activité selon le sexe et la région administrative, Québec, 2001-2009	212	6.12	Répartition de l'emploi selon le lien d'emploi, pour les régions du Canada, 2001-2009	243
5.17	Taux d'activité selon le groupe d'âge et la région administrative, Québec, 2001-2009	214	6.13	Répartition de l'emploi selon le régime de travail, pour les régions du Canada, 2001-2009	244
5.18	Taux d'emploi selon la région administrative, Québec, 2001-2009	218	6.14	Chômeurs selon les régions du Canada, 2001-2009	246
5.19	Taux d'emploi selon le sexe et la région administrative, Québec, 2001-2009	220	6.15	Taux de chômage selon les régions du Canada, 2001-2009	250
5.20	Taux d'emploi selon le groupe d'âge et la région administrative, Québec, 2001-2009	222	6.16	Taux de chômage selon le sexe, pour les régions du Canada, 2001-2009	252
Chapitre 6			6.17	Taux de chômage selon le groupe d'âge, pour les régions du Canada, 2001-2009	254
6.1	Population en âge de travailler selon les régions du Canada, 2001-2009	227	6.18	Taux de chômage selon le niveau d'études, pour les régions du Canada, 2001-2009	256
6.2	Répartition de la population en âge de travailler selon le groupe d'âge, pour les régions du Canada, 2001-2009	228	6.19	Taux d'activité selon les régions du Canada, 2001-2009	260
6.3	Population active selon les régions du Canada, 2001-2009	231	6.20	Taux d'activité selon le sexe, pour les régions du Canada, 2001-2009	262
6.4	Répartition de la population active selon le sexe, pour les régions du Canada, 2001-2009	232	6.21	Taux d'activité selon le groupe d'âge, pour les régions du Canada, 2001-2009	264
6.5	Répartition de la population active selon le groupe d'âge, pour les régions du Canada, 2001-2009	233	6.22	Taux d'emploi selon les régions du Canada, 2001-2009	268
6.6	Répartition de la population active selon le niveau d'études, pour les régions du Canada, 2001-2009	234	6.23	Taux d'emploi selon le sexe, pour les régions du Canada, 2001-2009	270
6.7	Emploi selon les régions du Canada, 2001-2009	238	6.24	Taux d'emploi selon le groupe d'âge, pour les régions du Canada, 2001-2009	272
6.8	Répartition de l'emploi selon le sexe, pour les régions du Canada, 2001-2009	239			
6.9	Répartition de l'emploi selon le groupe d'âge, pour les régions du Canada, 2001-2009	240			

Liste des figures

Contenu de l'Annuaire

Figure 1	Principaux indicateurs du marché du travail	24
----------	---	----

Chapitre 1

1.1 A	Population active et taux de chômage	30
1.1 B	Taux d'activité et taux d'emploi	30
1.1 C	Emploi et variation trimestrielle	31

Chapitre 2

2.1 A	Évolution de la population en âge de travailler	35
2.2 A	Variation de la population en âge de travailler selon le groupe d'âge	36
2.2 B	Répartition de la population en âge de travailler selon le groupe d'âge, 2001 et 2009	36
2.3 A	Variation de la population en âge de travailler selon le groupe d'âge, femmes	37
2.3 B	Répartition de la population en âge de travailler selon le groupe d'âge, femmes, 2001 et 2009	37
2.4 A	Variation de la population en âge de travailler selon le groupe d'âge, hommes	38
2.4 B	Répartition de la population en âge de travailler selon le groupe d'âge, hommes, 2001 et 2009	38
2.5 A	Évolution de la population active	41
2.5 B	Indice de croissance de la population active selon le sexe, (2001 = 100)	41
2.6 A	Variation de la population active selon le groupe d'âge	42
2.6 B	Répartition de la population active selon le groupe d'âge, 2001 et 2009	42
2.7 A	Variation de la population active selon le groupe d'âge, femmes	43
2.7 B	Répartition de la population active selon le groupe d'âge, femmes, 2001 et 2009	43
2.8 A	Variation de la population active selon le groupe d'âge, hommes	44

2.8 B	Répartition de la population active selon le groupe d'âge, hommes, 2001 et 2009	44
2.9 A	Variation de la population active selon le niveau d'études	45
2.9 B	Répartition de la population active selon le niveau d'études, 2001 et 2009	45
2.10 A	Répartition de la population active des femmes et des hommes selon le niveau d'études, 2009	46
2.10 B	Répartition de la population active selon le sexe dans chacun des niveaux d'études, 2009	46
2.11 A	Répartition de la population active selon le niveau d'études dans chacun des groupes d'âge, 2009	47
2.12 A	Taux d'activité selon le sexe	49
2.13 A	Taux d'activité selon le groupe d'âge	49
2.14 A	Taux d'activité selon le groupe d'âge, femmes	50
2.14 B	Taux d'activité selon le groupe d'âge, hommes	50
2.14 C	Écart hommes-femmes du taux d'activité selon le groupe d'âge, 2001 et 2009	50
2.15 A	Taux d'activité selon le niveau d'études, 2001 et 2009	51
2.16 A	Taux d'activité selon le niveau d'études et le sexe, 2009	52
2.17 A	Évolution de la population inactive	54
2.18 A	Répartition de la population inactive selon le groupe d'âge, 2001 et 2009	55

Chapitre 3

3.1 A	Évolution de l'emploi	62
3.1 B	Variation de l'emploi selon le sexe	62
3.1 C	Répartition de l'emploi selon le sexe, 2001 et 2009	62
3.2 A	Variation de l'emploi selon le groupe d'âge	63
3.2 B	Répartition de l'emploi selon le groupe d'âge, 2001 et 2009	63

3.3 A	Variation de l'emploi selon le groupe d'âge, femmes.....	64	3.12 D	Répartition de l'emploi à temps partiel et à temps plein selon le sexe, 2001 et 2009.....	77
3.3 B	Répartition de l'emploi selon le groupe d'âge, femmes, 2001 et 2009.....	64	3.13 A	Répartition de l'emploi à temps plein selon le groupe d'âge, 2001 et 2009	78
3.4 A	Variation de l'emploi selon le groupe d'âge, hommes.....	65	3.13 B	Répartition de l'emploi à temps partiel selon le groupe d'âge, 2001 et 2009	78
3.4 B	Répartition de l'emploi selon le groupe d'âge, hommes, 2001 et 2009	65	3.13 C	Taux de présence de l'emploi à temps partiel dans l'emploi total selon le groupe d'âge, 2001 et 2009	78
3.5 A	Variation de l'emploi selon le niveau d'études.....	66	3.13 D	Variation de l'emploi à temps plein et à temps partiel entre 2001 et 2009 selon le groupe d'âge.....	78
3.5 B	Répartition de l'emploi selon le niveau d'études, 2001 et 2009	66	3.14 A	Répartition de l'emploi à temps plein selon le niveau d'études, 2001 et 2009.....	79
3.6 A	Variation de l'emploi entre 2001 et 2009 selon le niveau d'études, femmes et hommes	67	3.14 B	Répartition de l'emploi à temps partiel selon le niveau d'études, 2001 et 2009	79
3.6 B	Taux de présence des femmes dans l'emploi total selon le niveau d'études, 2001 et 2009.....	67	3.14 C	Taux de présence de l'emploi à temps partiel dans l'emploi total selon le niveau d'études	79
3.7 A	Variation de l'emploi selon le secteur des biens et le secteur des services.....	68	3.14 D	Variation de l'emploi à temps plein et à temps partiel entre 2001 et 2009 selon le niveau d'études.....	79
3.7 B	Répartition de l'emploi selon le secteur des biens et le secteur des services, 2001 et 2009.....	68	3.15 A	Taux de présence de l'emploi à temps partiel dans certaines industries du secteur des biens, 2001 et 2009.....	80
3.8 A	Répartition des industries pour le secteur des biens, 2001 et 2009	69	3.16 A	Taux de présence de l'emploi à temps partiel dans les industries du secteur des services, 2001 et 2009	81
3.8 B	Variation de l'emploi entre 2001 et 2009 pour les industries du secteur des biens	69	3.17 A	Répartition de l'emploi à temps partiel selon les raisons justifiant le travail à temps partiel, 2001 et 2009.....	82
3.9 A	Répartition des industries pour le secteur des services, 2001 et 2009	70	3.18 A	Répartition de l'emploi entre travailleurs autonomes et employés selon le sexe, 2001 et 2009.....	86
3.9 B	Variation de l'emploi entre 2001 et 2009 pour les industries du secteur des services.....	71	3.18 B	Travailleurs autonomes selon le sexe.....	86
3.10 A	Taux de présence des femmes dans le secteur des biens et ses industries, 2001 et 2009.....	72	3.18 C	Employés selon le sexe.....	87
3.11 A	Taux de présence des femmes dans le secteur des services et ses industries, 2001 et 2009.....	73	3.19 A	Proportion de travailleurs autonomes dans l'ensemble de l'emploi selon le groupe d'âge, 2001 et 2009	88
3.12 A	Évolution de l'emploi à temps plein	77	3.20 A	Répartition des employés selon la taille de l'établissement, 2009	89
3.12 B	Évolution de l'emploi à temps partiel	77			
3.12 C	Taux de présence de l'emploi à temps partiel dans l'emploi total selon le sexe.....	77			

3.21 A	Répartition des employés selon la taille de l'établissement pour le secteur des biens et le secteur des services, 2009	90	3.27 C	Répartition des employés syndiqués et non syndiqués selon le sexe, 2009	100
3.22 A	Variation du nombre d'employés entre 2001 et 2009 selon le niveau de compétence.....	91	3.28 A	Taux de présence de l'emploi syndiqué dans le total des employés selon le groupe d'âge.....	101
3.22 B	Répartition des employés selon le niveau de compétence, 2001 et 2009.....	91	3.28 B	Variation du nombre d'employés syndiqués et non syndiqués entre 2001 et 2009 selon le groupe d'âge	101
3.23 A	Indice de croissance de l'emploi permanent et temporaire, (2001 = 100).....	93	3.28 C	Répartition des employés syndiqués et non syndiqués selon le groupe d'âge, 2009	101
3.23 B	Variation du nombre d'employés permanents et temporaires entre 2001 et 2009 selon le sexe	93	3.29 A	Taux de présence de l'emploi syndiqué dans l'industrie des biens et l'industrie des services.....	102
3.23 C	Taux de présence de l'emploi temporaire selon le sexe, 2001 et 2009.....	93	3.30 A	Taux de présence de l'emploi syndiqué dans les industries du secteur des biens, 2001 et 2009.....	103
3.24 A	Répartition des employés permanents et temporaires selon le groupe d'âge, 2009	94	3.31 A	Taux de présence de l'emploi syndiqué dans les industries du secteur des services, 2001 et 2009.....	104
3.24 B	Variation entre 2001 et 2009 du nombre d'employés permanents et temporaires selon le groupe d'âge.....	94	3.32 A	Taux de présence de l'emploi syndiqué selon la taille de l'établissement, 2001 et 2009.....	105
3.25 A	Taux de présence de l'emploi atypique dans l'emploi total selon le sexe, 2001 et 2009.....	96	3.32 B	Variation du nombre d'employés syndiqués et non syndiqués entre 2001 et 2009 selon la taille de l'établissement	105
3.25 B	Répartition de l'emploi typique et atypique selon le sexe, 2009	96	3.32 C	Répartition des employés syndiqués et non syndiqués selon la taille de l'établissement, 2009	105
3.26 A	Taux de présence de l'emploi atypique dans l'emploi total selon le groupe d'âge, 2001 et 2009	97	3.33 A	Indice de l'évolution de l'emploi dans le secteur public et le secteur privé, (2001 = 100).....	110
3.26 B	Indice de la croissance de l'emploi atypique selon le groupe d'âge, (2001 = 100).....	97	3.33 B	Proportion d'employés dans le secteur public par rapport à l'ensemble des employés	110
3.26 C	Répartition de l'emploi typique et atypique selon le groupe d'âge, 2009	97	3.33 C	Emploi dans le secteur public selon le sexe	111
3.27 A	Taux de présence de l'emploi syndiqué dans le total des employés selon le sexe	100	3.33 D	Répartition de l'emploi des femmes et des hommes selon le secteur d'appartenance, 2001 et 2009	111
3.27 B	Taux de croissance du nombre d'employés syndiqués et non syndiqués.....	100	3.34 A	Répartition des employés du secteur public selon le groupe d'âge, 2001 et 2009.....	112

3.34 B	Répartition des employés du secteur privé selon le groupe d'âge, 2001 et 2009.....	112	3.44 B	Écart hommes-femmes du taux d'emploi selon le niveau d'études, 2001 et 2009.....	124
3.35 A	Indice de croissance de l'emploi selon le régime de travail dans le secteur public, (2001 = 100).....	113	3.45 A	Taux d'emploi des femmes de 25-44 ans selon l'âge du dernier enfant	125
3.35 B	Indice de croissance de l'emploi selon le régime de travail dans le secteur privé, (2001 = 100)	113	3.46 A	Répartition des personnes qui cumulent des emplois selon le sexe, 2001 et 2009.....	127
3.36 A	Répartition des employés du secteur public et privé selon le niveau d'études, 2009	114	3.46 B	Répartition des personnes qui cumulent des emplois selon le groupe d'âge, 2001 et 2009	127
3.36 B	Répartition des employés selon le secteur d'appartenance pour chaque niveau d'études, 2009	114	3.47 A	Répartition des personnes qui cumulent des emplois selon le secteur des biens et le secteur des services, 2001 et 2009.....	128
3.37 A	Répartition des employés du secteur public et du secteur privé selon le niveau de compétence, 2009.....	115	3.48 A	Répartition du nombre de personnes qui cumulent des emplois selon les heures habituellement consacrées à l'emploi principal et à tous les emplois, 2009	129
3.37 B	Répartition des employés selon le secteur d'appartenance pour chaque niveau de compétence, 2009	115			
3.38 A	Proportion des étudiants qui travaillent à temps plein et à temps partiel selon le sexe, 2009	117	Chapitre 4		
3.39 A	Proportion des étudiants qui travaillent à temps plein et à temps partiel selon le groupe d'âge, 2009.....	118	4.1 A	Évolution du nombre de chômeurs	134
3.40 A	Taux d'emploi selon le sexe	121	4.1 B	Évolution du nombre de chômeurs selon le sexe.....	134
3.41 A	Taux d'emploi selon le groupe d'âge	121	4.2 A	Variation du nombre de chômeurs entre 2001 et 2009 selon le groupe d'âge.....	135
3.42 A	Taux d'emploi selon le groupe d'âge, femmes.....	122	4.2 B	Répartition des chômeurs selon le groupe d'âge, 2001 et 2009	135
3.42 B	Taux d'emploi selon le groupe d'âge, hommes.....	122	4.3 A	Variation du nombre de chômeurs entre 2001 et 2009 selon le groupe d'âge, femmes	136
3.42 C	Taux d'emploi des femmes et des hommes selon le groupe d'âge, 2009	122	4.3 B	Répartition des chômeurs selon le groupe d'âge, femmes, 2001 et 2009.....	136
3.42 D	Écart hommes-femmes du taux d'emploi selon le groupe d'âge, 2001 et 2009.....	122	4.4 A	Variation du nombre de chômeurs entre 2001 et 2009 selon le groupe d'âge, hommes	137
3.43 A	Taux d'emploi selon le niveau d'études.....	123	4.4 B	Répartition des chômeurs selon le groupe d'âge, hommes, 2001 et 2009.....	137
3.43 B	Taux d'emploi selon le niveau d'études, 2001 et 2009	123			
3.44 A	Taux d'emploi selon le niveau d'études et le sexe, 2009.....	124			

4.5 A	Variation du nombre de chômeurs entre 2001 et 2009 selon le niveau d'études.....	138
4.5 B	Répartition des chômeurs selon le niveau d'études, 2001 et 2009	138
4.6 A	Durée moyenne du chômage selon le sexe	140
4.7 A	Durée moyenne du chômage selon le groupe d'âge.....	140
4.8 A	Chômeurs selon la strate de durée	141
4.8 B	Proportion des chômeurs depuis 27 semaines et plus selon le sexe	141
4.9 A	Proportion de chômeurs depuis 27 semaines et plus selon le groupe d'âge.....	142
4.10 A	Proportion de chômeurs de longue durée selon le sexe	143
4.11 A	Proportion de chômeurs de longue durée selon le groupe d'âge	144
4.12 A	Répartition des chercheurs d'emploi selon l'activité antérieure, 2001 et 2009.....	146
4.12 B	Répartition des chercheurs d'emploi selon l'activité antérieure, femmes et hommes, 2001 et 2009	146
4.13 A	Taux de chômage selon le sexe.....	149
4.14 A	Taux de chômage selon le groupe d'âge.....	149
4.15 A	Taux de chômage selon le groupe d'âge, femmes.....	150
4.15 B	Taux de chômage selon le groupe d'âge, hommes	150
4.15 C	Écart hommes-femmes du taux de chômage selon le groupe d'âge, 2001 et 2009.....	150
4.16 A	Taux de chômage selon le niveau d'études.....	151
4.16 B	Variation du taux de chômage entre 2001 et 2009 selon le niveau d'études ...	151
4.17 A	Variation du taux de chômage entre 2001 et 2009 selon le niveau d'études et le sexe.....	152

Chapitre 5

5.1 A	Variation de la population en âge de travailler entre 2001 et 2009 selon la région administrative.....	156
5.1 B	Répartition de la population en âge de travailler selon la région administrative, 2001 et 2009	157
5.3 A	Variation de la population active entre 2001 et 2009 selon la région administrative.....	164
5.3 B	Répartition de la population active selon la région administrative, 2001 et 2009.....	165
5.4 A	Répartition de la population active selon le sexe et la région administrative, 2009	168
5.6 A	Variation de l'emploi entre 2001 et 2009 selon la région administrative	178
5.6 B	Répartition de l'emploi selon la région administrative, 2001 et 2009	179
5.7 A	Répartition de l'emploi selon le sexe et la région administrative, 2009.....	182
5.9 A	Répartition de l'emploi selon le secteur et la région administrative, 2009	190
5.10 A	Répartition de l'emploi selon le régime de travail et la région administrative, 2009	194
5.11 A	Variation du nombre de chômeurs entre 2001 et 2009 selon la région administrative.....	198
5.11 B	Répartition du nombre de chômeurs selon la région administrative, 2001 et 2009.....	199
5.12 A	Taux de chômage selon la région administrative, 2009.....	202
5.12 B	Variation du taux de chômage entre 2001 et 2009 selon la région administrative.....	203
5.13 A	Taux de chômage selon le sexe et la région administrative, 2009.....	204
5.13 B	Écart hommes-femmes du taux de chômage selon la région administrative, 2001 et 2009	205

5.15 A	Taux d'activité selon la région administrative, 2009.....	210	6.11 A	Répartition de l'emploi selon le secteur, pour les régions canadiennes, 2001 et 2009.....	242
5.15 B	Variation du taux d'activité entre 2001 et 2009 selon la région administrative.....	211	6.12 A	Répartition de l'emploi selon le lien d'emploi, pour les régions canadiennes, 2001 et 2009.....	243
5.16 A	Taux d'activité selon le sexe et la région administrative, 2009.....	212	6.13 A	Répartition de l'emploi selon le régime de travail, pour les régions canadiennes, 2001 et 2009	244
5.16 B	Écart hommes-femmes du taux d'activité selon la région administrative, 2001 et 2009	213	6.14 A	Indice de croissance du nombre de chômeurs selon les régions du Canada (2001 = 100).....	246
5.18 A	Taux d'emploi selon la région administrative, 2009.....	218	6.14 B	Répartition des chômeurs selon les régions du Canada, 2001 et 2009	246
5.18 B	Variation du taux d'emploi entre 2001 et 2009 selon la région administrative.....	219	6.15 A	Taux de chômage selon les régions du Canada	250
5.19 A	Taux d'emploi selon le sexe et la région administrative, 2009.....	220	6.16 A	Taux de chômage des femmes selon les régions du Canada.....	252
5.19 B	Écart hommes-femmes du taux d'emploi selon la région administrative, 2001 et 2009	221	6.16 B	Taux de chômage des hommes selon les régions du Canada.....	252
Chapitre 6			6.16 C	Écart hommes-femmes du taux de chômage selon les régions du Canada, 2001 et 2009.....	253
6.1 A	Indice de croissance de la population en âge de travailler selon les régions du Canada (2001 = 100).....	227	6.17 A	Taux de chômage des 15-24 ans selon les régions du Canada.....	254
6.1 B	Répartition de la population en âge de travailler selon les régions du Canada, 2001 et 2009.....	227	6.17 B	Taux de chômage des 25-44 ans selon les régions du Canada.....	254
6.3 A	Indice de croissance de la population active selon les régions du Canada (2001 = 100).....	231	6.17 C	Taux de chômage des 45-54 ans selon les régions du Canada.....	255
6.3 B	Répartition de la population active selon les régions du Canada, 2001 et 2009.....	231	6.17 D	Taux de chômage des 55 ans et plus selon les régions du Canada.....	255
6.4 A	Taux de présence des femmes dans la population active selon les régions du Canada, 2001 et 2009	232	6.18 A	Taux de chômage des personnes sans diplôme d'études secondaires selon les régions du Canada.....	256
6.7 A	Indice de la croissance de l'emploi selon les régions du Canada, (2001 = 100).....	238	6.18 B	Taux de chômage des personnes ayant un diplôme d'études secondaires selon les régions du Canada.....	256
6.7 B	Répartition de l'emploi selon les régions du Canada, 2001 et 2009	238	6.18 C	Taux de chômage des personnes ayant fait des études postsecondaires selon les régions du Canada.....	257
6.8 A	Taux de présence des femmes dans l'emploi selon les régions du Canada, 2001 et 2009.....	239	6.18 D	Taux de chômage des diplômés universitaires selon les régions du Canada	257

6.19 A	Taux d'activité selon les régions du Canada	260
6.20 A	Taux d'activité des femmes selon les régions du Canada.....	262
6.20 B	Taux d'activité des hommes selon les régions du Canada.....	262
6.20 C	Écart hommes-femmes du taux d'activité selon les régions du Canada, 2001 et 2009.....	263
6.21 A	Taux d'activité des 15-24 ans selon les régions du Canada.....	264
6.21 B	Taux d'activité des 25-44 ans selon les régions du Canada.....	264
6.21 C	Taux d'activité des 45-54 ans selon les régions du Canada.....	265
6.21 D	Taux d'activité des 55 ans et plus selon les régions du Canada.....	265
6.22 A	Taux d'emploi selon les régions du Canada	268
6.23 A	Taux d'emploi des femmes selon les régions du Canada.....	270
6.23 B	Taux d'emploi des hommes selon les régions du Canada.....	270
6.23 C	Écart hommes-femmes du taux d'emploi selon les régions du Canada, 2001 et 2009.....	271
6.24 A	Taux d'emploi des 15-24 ans selon les régions du Canada.....	272
6.24 B	Taux d'emploi des 25-44 ans selon les régions du Canada.....	272
6.24 C	Taux d'emploi des 45-54 ans selon les régions du Canada.....	273
6.24 D	Taux d'emploi des 55 ans et plus selon les régions du Canada.....	273

L'Annuaire québécois des statistiques du travail a pour objectif de présenter un portrait de l'état du marché du travail ainsi que des conditions et de la dynamique du travail au Québec, à raison de deux numéros par année. Le premier volume, paru en 2005, faisait une analyse historique de ces éléments. Par la suite, les volumes 2 et 3 ont bonifié l'Annuaire en ajoutant notamment des sections sur les régions administratives québécoises et sur les régions canadiennes. Pour sa part, le présent volume offre une mise à jour des indicateurs présentés dans les volumes antérieurs, et ce, sous la même forme afin de faciliter le suivi d'une année à l'autre.

Tandis que le deuxième numéro sera consacré aux conditions et à la dynamique du travail, le premier aborde plutôt les indicateurs relatifs au marché du travail. Le présent numéro comprend six chapitres. Le contenu de l'Annuaire ainsi que sa structure d'analyse précèdent le premier chapitre. Le chapitre 1 présente un portrait global de la situation du marché du travail au Québec en 2009.

Les cinq chapitres suivants couvrent la période 2001-2009. Le chapitre 2 traite de la population en âge de travailler. Il y est notamment question de la population active et inactive de même que du taux d'activité. Le chapitre 3 présente l'évolution de l'emploi selon plusieurs dimensions telles que le régime de travail (temps plein, temps partiel), le lien d'emploi (employés, travailleurs autonomes) et le secteur d'appartenance (public, privé). Le chapitre 4 porte sur la situation du chômage au Québec. Le taux de chômage et la durée du chômage y sont, entre autres, analysés. Le chapitre 5 brosse un portrait de la situation du marché du travail dans les différentes régions administratives du Québec et présente les principaux indicateurs du marché du travail. Finalement, le chapitre 6 porte sur le marché du travail dans les régions du Canada. Des résultats propres à cinq régions y sont fournis, soit l'Atlantique (Nouvelle-Écosse, Terre-Neuve-et-Labrador, Île-du-Prince-Édouard et Nouveau-Brunswick), le Québec, l'Ontario, les Prairies (Alberta, Manitoba et Saskatchewan) et la Colombie-Britannique.

Contenu de l'Annuaire

Le tableau 1 présente la structure actuelle de l'Annuaire québécois des statistiques du travail. Cet Annuaire est composé de 8 thèmes et 31 indicateurs. Les trois premiers thèmes portent sur les principaux indicateurs du marché du travail (voir figure 1), alors que les thèmes 4 à 8 abordent plus spécifiquement les conditions et la dynamique du travail. D'autres thèmes ou indicateurs pourraient se rajouter ultérieurement.

Le premier thème a trait à la population en âge de travailler, soit celle de 15 ans et plus. Dans ce thème, les indicateurs couvrent la population active et la population inactive. Le deuxième thème traite spécifiquement de l'emploi selon diverses caractéristiques. Le troisième est consacré au phénomène du chômage, c'est-à-dire la situation des personnes qui sont activement à la recherche d'un

Tableau 1 **Structure de l'Annuaire québécois des statistiques du travail**

Principaux indicateurs du marché du travail – N° 1	Principaux indicateurs des conditions et de la dynamique du travail – N° 2
Thème 1 — Population en âge de travailler¹ <ul style="list-style-type: none">• Population en âge de travailler• Population active• Taux d'activité• Population inactive Thème 2 — Emploi <ul style="list-style-type: none">• Emploi• Taux d'emploi• Cumul d'emplois Thème 3 — Chômage <ul style="list-style-type: none">• Chômeurs• Durée du chômage• Activités antérieures des chercheurs d'emploi• Taux de chômage	Thème 4 — Rémunération <ul style="list-style-type: none">• Rémunération horaire• Rémunération hebdomadaire• Rémunération annuelle• Rémunération au taux du salaire minimum Thème 5 — Durée du travail <ul style="list-style-type: none">• Heures hebdomadaires habituelles• Horaire de travail habituel (court/normal/long)• Durée du travail réelle Thème 6 — Mouvements de main-d'œuvre <ul style="list-style-type: none">• Cessations d'emploi• Raisons des cessations d'emploi• Durée moyenne de l'emploi• Âge moyen de la prise de la retraite Thème 7 — Arrêts de travail <ul style="list-style-type: none">• Conflits de travail• Travailleurs touchés• Jours-personnes non travaillés• Ratio du temps non travaillé Thème 8 — Santé et sécurité du travail <ul style="list-style-type: none">• Dossiers de lésion professionnelle ouverts et acceptés• Taux de lésion professionnelle• Dossiers de décès inscrits et acceptés• Dossiers du programme « Pour une maternité sans danger »

1. Selon Statistique Canada, la population en âge de travailler exclut les personnes qui vivent dans les réserves indiennes, les membres à temps plein des Forces armées et les pensionnaires d'établissements.

emploi. Le quatrième thème est consacré à l'étude de la rémunération alors que le cinquième s'attarde à la durée du travail. La rémunération est analysée selon trois niveaux (horaire, hebdomadaire et annuelle), tandis que la durée du travail porte sur le temps habituellement et réellement travaillé. Le sixième thème traite des mouvements de main-d'œuvre. Il est question ici des mouvements d'entrée et de sortie du marché du travail, qu'ils soient volontaires ou involontaires. Le septième thème porte sur les conflits de travail et leur impact pour ce qui est des travailleurs

touchés et du temps non travaillé. Enfin, le dernier thème concerne la santé et la sécurité du travail. Il s'agit d'indicateurs clés sur les lésions professionnelles et le programme « Pour une maternité sans danger ».

Le tableau II qui suit présente le détail des 12 variables d'analyse retenues dans le numéro 1 de l'*Annuaire québécois des statistiques du travail*. Celles-ci sont regroupées selon les caractéristiques de l'employé, de l'emploi et du milieu de travail.

Figure 1
Principaux indicateurs du marché du travail



Tableau II Liste des variables d'analyse¹ selon trois catégories

<u>Caractéristiques de l'employé</u>	<u>Caractéristiques du milieu de travail</u>
Sexe Hommes Femmes	Couverture syndicale² Syndiqué Non syndiqué
Groupe d'âge 15-24 ans 25-44 ans 45-54 ans 55 ans et plus	Taille de l'établissement Moins de 20 employés Entre 20 et 99 employés Entre 100 et 500 employés Plus de 500 employés
Niveau d'études Sans diplôme d'études secondaires Diplôme d'études secondaires Études postsecondaires Diplôme universitaire	Secteur d'appartenance Public Privé
<u>Caractéristiques de l'emploi</u>	Secteur Secteur des biens Secteur des services
Régime de travail Temps plein Temps partiel	Industrie Primaire Services publics Construction Fabrication Commerce Transport et entreposage Finance, assurances, immobilier et location Services professionnels, scientifiques et techniques Services aux entreprises, services relatifs aux bâtiments et autres services de soutien Services d'enseignement Soins de santé et assistance sociale Information, culture et loisirs Hébergement et services de restauration Autres services Administrations publiques
Lien d'emploi Employés Travailleurs autonomes	
Statut de l'emploi Permanent Temporaire	
Niveau de compétence Gestion Professionnel Technique Intermédiaire Élémentaire	
Forme de l'emploi Typique Atypique	

1. Voir la section « Glossaire » pour une définition des variables d'analyse.

2. Lorsque l'analyse est faite selon la couverture syndicale, les employés syndiqués sont ceux qui sont couverts par une convention collective, peu importe qu'ils soient membres ou non d'un syndicat.

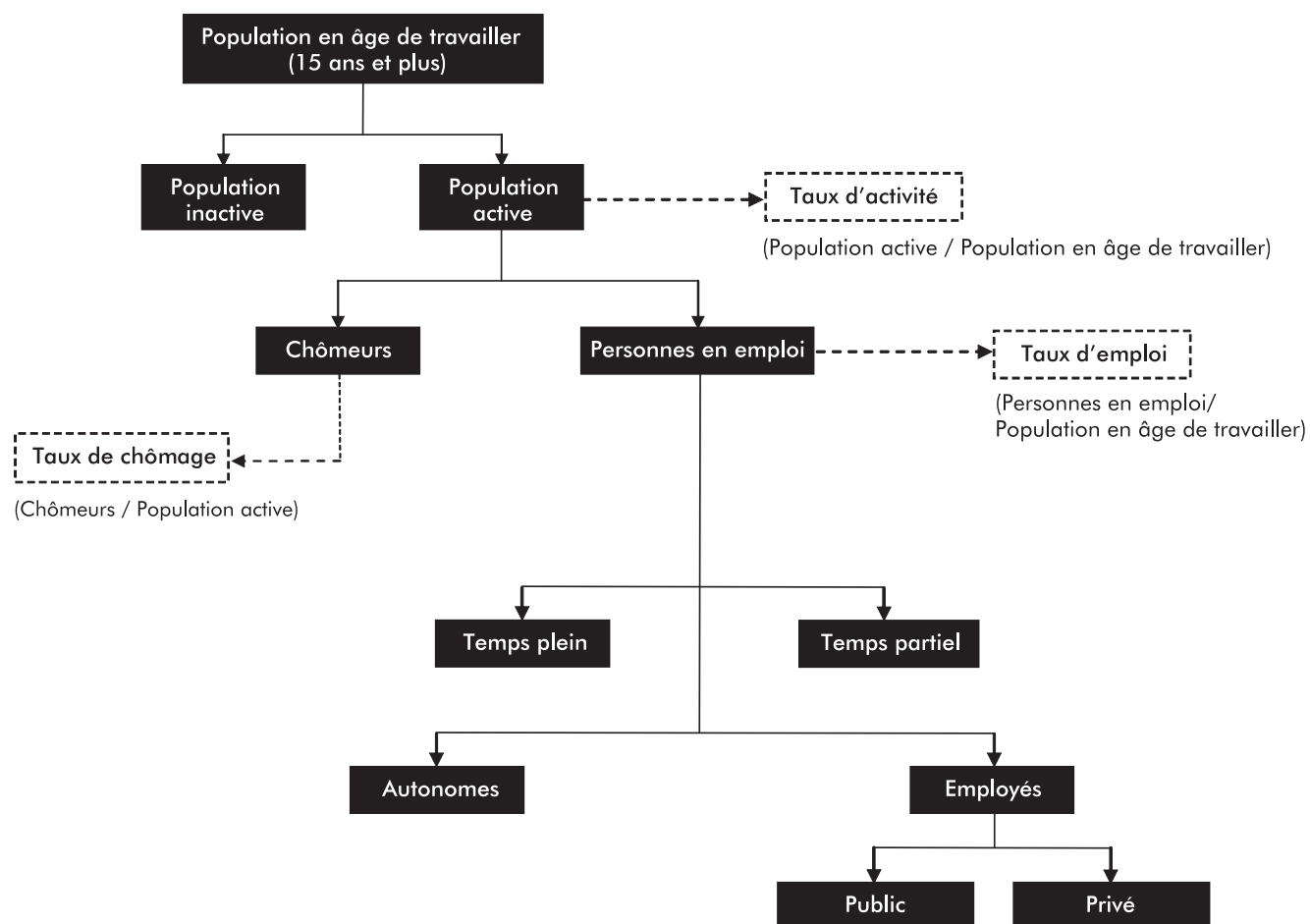
1. Portrait du marché du travail au Québec en 2009

L'année 2009

En 2009, avec une perte de 37 500 emplois (– 1,0 %), le marché du travail connaît son premier recul de l'emploi au Québec depuis 1996. La population active affiche la plus faible progression de la période 2001-2009, soit une hausse de 14 500 personnes (+ 0,3 %). Par ailleurs, le nombre de chômeurs augmente pour une deuxième année consécutive. La croissance est toutefois beaucoup plus importante en 2009 (+ 51 900; + 17,1 %). Le nombre de chômeurs atteint ainsi son niveau le plus élevé depuis 2003, soit 355 200. Le taux de chômage, après avoir connu son plus bas niveau historique en 2007 et 2008 (7,2 %), fait un bond de 1,3 point de pourcentage en 2009 pour se fixer à 8,5 %. Pour leur part, le taux d'activité (– 0,5 point; 65,2 %) et le taux d'emploi (– 1,2 point; 59,7 %) enregistrent des baisses.

L'analyse selon les trimestres¹ de 2009

L'emploi évolue en dents de scie en 2009. Ainsi, au cours du premier trimestre, l'emploi diminue substantiellement (– 50 200, – 1,3 %); il augmente au deuxième (+ 17 400; + 0,5 %), redescend au troisième (– 28 200; – 0,7 %) et croît de nouveau au dernier trimestre (+ 22 900; + 0,6 %).

La population active suit une tangente semblable à l'emploi et varie beaucoup au cours de l'année. Après une réduction au premier trimestre (– 0,3 %), la population active semble stimulée au deuxième et augmente de 42 300 personnes (+ 1,0 %). L'année se termine par des baisses enregistrées aux troisième (– 0,5 %) et quatrième trimestres (– 0,1 %). Le nombre de chômeurs augmente substantiellement au cours des trois premiers trimestres. La croissance la plus importante est constatée au premier trimestre (+ 12,5 %); il s'agit de la plus forte hausse trimestrielle depuis le premier trimestre de 2006. Au cours de ce premier trimestre de 2009, le taux de chômage s'élève d'un point de pourcentage, à 8,2 %. Le nombre de chômeurs continue de croître de façon importante aux deuxième (+ 7,3 %) et troisième trimestres (+ 2,2 %), poussant le taux de

chômage à 8,9 %, un sommet pour la période étudiée. Au quatrième trimestre, les effets combinés de la hausse de l'emploi et de la baisse de la population active entraînent une diminution du taux de chômage (– 0,6 point; 8,3 %); ainsi, un recul du nombre de chômeurs (– 7,3 %) est observé.

Le taux d'activité est en baisse au premier trimestre (– 0,4 point; 65,2 %) et augmente au cours du deuxième trimestre (65,7 %). Une hausse de la population en âge de travailler, combinée à une baisse de la population active, occasionne un recul du taux d'activité aux troisième et quatrième trimestres (65,2 % et 64,9 %, respectivement). Par ailleurs, le taux d'emploi baisse de 0,9 point de pourcentage au premier trimestre (59,9 %). Après une relative stabilité au deuxième trimestre (60,0 %), il diminue de nouveau au troisième (– 0,6 point; 59,4 %). Au cours des trois derniers mois de l'année, l'emploi croît de façon plus importante que la population en âge de travailler, ce qui occasionne une modeste hausse du taux d'emploi (+ 0,2 point; 59,6 %).

1. Les données trimestrielles sont désaisonnalisées.

1.1 Population en âge de travailler, population active et inactive, emploi, chômeurs, taux d'activité, taux d'emploi et taux de chômage, Québec, 2001-2009

Année et trimestre ¹		Population en âge de travailler (15 ans et plus)			Population active			Population inactive		
		Niveau		Variation	Niveau		Variation	Niveau		Variation
		k	k		%	k		k	%	
2001		5 939,9	50,9	0,9	3 771,1	53,6	1,4	2 168,8	-2,7	-0,1
2002		5 995,0	55,1	0,9	3 907,7	136,6	3,6	2 087,3	-81,5	-3,8
2003		6 049,4	54,4	0,9	3 992,8	85,1	2,2	2 056,6	-30,7	-1,5
2004		6 112,8	63,4	1,0	4 024,1	31,3	0,8	2 088,7	32,1	1,6
2005		6 182,2	69,4	1,1	4 052,7	28,6	0,7	2 129,5	40,8	2,0
2006		6 251,5	69,3	1,1	4 094,2	41,5	1,0	2 157,3	27,8	1,3
2007		6 314,5	63,0	1,0	4 150,1	55,9	1,4	2 164,4	7,1	0,3
2008		6 372,1	57,6	0,9	4 184,9	34,8	0,8	2 187,2	22,8	1,1
2009		6 437,0	64,9	1,0	4 199,4	14,5	0,3	2 237,6	50,4	2,3
2006	T1	6 225,7	15,2	0,2	4 084,8	4,9	0,1	2 140,9	10,4	0,5
	T2	6 242,1	16,4	0,3	4 082,7	-2,1	-0,1	2 159,4	18,5	0,9
	T3	6 260,4	18,3	0,3	4 103,1	20,4	0,5	2 157,3	-2,1	-0,1
	T4	6 277,7	17,3	0,3	4 104,2	1,1	0,0	2 173,5	16,2	0,8
2007	T1	6 293,1	15,4	0,2	4 126,6	22,4	0,5	2 166,5	-7,0	-0,3
	T2	6 308,0	14,9	0,2	4 139,1	12,5	0,3	2 168,9	2,4	0,1
	T3	6 321,7	13,7	0,2	4 156,6	17,5	0,4	2 165,1	-3,8	-0,2
	T4	6 335,4	13,7	0,2	4 176,7	20,1	0,5	2 158,7	-6,4	-0,3
2008	T1	6 349,3	13,9	0,2	4 183,2	6,5	0,2	2 166,1	7,4	0,3
	T2	6 364,1	14,8	0,2	4 185,6	2,4	0,1	2 178,5	12,4	0,6
	T3	6 379,7	15,6	0,2	4 179,7	-5,9	-0,1	2 200,0	21,5	1,0
	T4	6 395,5	15,8	0,2	4 192,3	12,6	0,3	2 203,2	3,2	0,1
2009	T1	6 410,8	15,3	0,2	4 180,0	-12,3	-0,3	2 230,8	27,6	1,3
	T2	6 426,9	16,1	0,3	4 222,3	42,3	1,0	2 204,6	-26,2	-1,2
	T3	6 444,9	18,0	0,3	4 202,0	-20,3	-0,5	2 242,9	38,3	1,7
	T4	6 465,3	20,4	0,3	4 197,4	-4,6	-0,1	2 267,9	25,0	1,1

1. Données désaisonnalisées.

Source : Statistique Canada, *Enquête sur la population active*.

Traitement : Institut de la statistique du Québec.

1.1 A Population active et taux de chômage

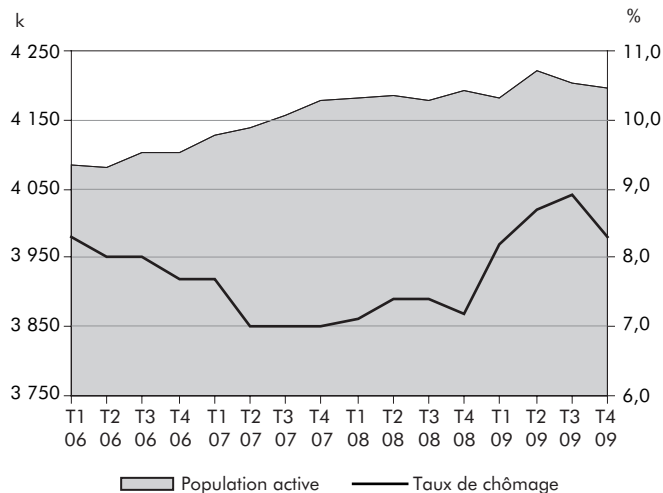

1.1 B Taux d'activité et taux d'emploi

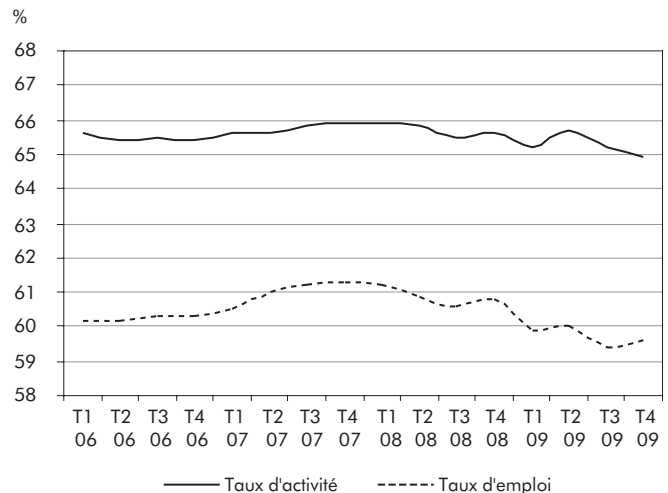

Emploi			Chômeurs			Taux de chômage	Taux d'activité	Taux d'emploi	Année et trimestre¹	
Niveau	Variation		Niveau	Variation						
k	k	%	k	k	%	%				
3 440,2	37,4	1,1	330,9	16,2	5,1	8,8	63,5	57,9	2001	
3 569,9	129,7	3,8	337,9	7,0	2,1	8,6	65,2	59,5	2002	
3 628,8	58,9	1,6	364,0	26,1	7,7	9,1	66,0	60,0	2003	
3 680,5	51,7	1,4	343,7	-20,3	-5,6	8,5	65,8	60,2	2004	
3 717,3	36,8	1,0	335,4	-8,3	-2,4	8,3	65,6	60,1	2005	
3 765,4	48,1	1,3	328,7	-6,7	-2,0	8,0	65,5	60,2	2006	
3 851,7	86,3	2,3	298,4	-30,3	-9,2	7,2	65,7	61,0	2007	
3 881,7	30,0	0,8	303,3	4,9	1,6	7,2	65,7	60,9	2008	
3 844,2	-37,5	-1,0	355,2	51,9	17,1	8,5	65,2	59,7	2009	
3 746,4	0,5	0,0	338,4	4,3	1,3	8,3	65,6	60,2	T1	2006
3 755,0	8,6	0,2	327,7	-10,7	-3,2	8,0	65,4	60,2	T2	
3 774,4	19,4	0,5	328,8	1,1	0,3	8,0	65,5	60,3	T3	
3 787,0	12,6	0,3	317,2	-11,6	-3,5	7,7	65,4	60,3	T4	
3 809,9	22,9	0,6	316,8	-0,4	-0,1	7,7	65,6	60,5	T1	2007
3 847,8	37,9	1,0	291,3	-25,5	-8,0	7,0	65,6	61,0	T2	
3 865,8	18,0	0,5	290,8	-0,5	-0,2	7,0	65,8	61,2	T3	
3 883,1	17,3	0,4	293,5	2,7	0,9	7,0	65,9	61,3	T4	
3 888,0	4,9	0,1	295,1	1,6	0,5	7,1	65,9	61,2	T1	2008
3 876,9	-11,1	-0,3	308,7	13,6	4,6	7,4	65,8	60,9	T2	
3 868,5	-8,4	-0,2	311,2	2,5	0,8	7,4	65,5	60,6	T3	
3 888,7	20,2	0,5	303,6	-7,6	-2,4	7,2	65,6	60,8	T4	
3 838,5	-50,2	-1,3	341,5	37,9	12,5	8,2	65,2	59,9	T1	2009
3 855,9	17,4	0,5	366,4	24,9	7,3	8,7	65,7	60,0	T2	
3 827,7	-28,2	-0,7	374,3	7,9	2,2	8,9	65,2	59,4	T3	
3 850,6	22,9	0,6	346,8	-27,5	-7,3	8,3	64,9	59,6	T4	

1.1 C Emploi et variation trimestrielle

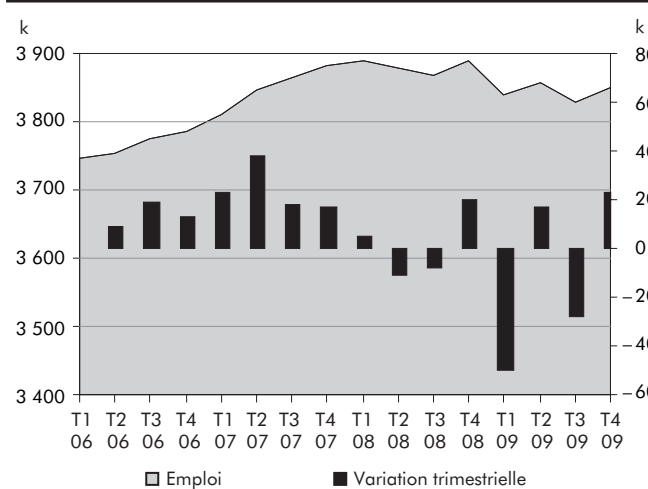

Population en âge de travailler au Québec, 2001-2009

2.1 Population en âge de travailler

Population en âge de travailler selon le sexe et le groupe d'âge (tableaux 2.1 à 2.4)

La population en âge de travailler se fixe à 6 437 000 personnes en 2009, en hausse de 1,0 %. Cette croissance est du même ordre que celle notée en 2008 (+ 0,9 %). Au cours de la période 2001-2009, on observe une hausse de 8,4 % de la population en âge de travailler. On note une progression similaire chez les femmes et chez les hommes (+ 32 200; + 1,0 % et + 32 700; + 1,0 % respectivement). Enfin, les femmes demeurent plus nombreuses (3 270 700) que les hommes (3 166 300) dans la population en âge de travailler en 2009.

En ce qui concerne les groupes d'âge, la seule baisse en 2009 est observée chez les 25-44 ans (– 0,5 %). Ce groupe enregistre également la baisse la plus importante pour l'ensemble de la période 2001-2009 (– 4,8 %). Le groupe des 15-24 ans connaît une hausse de 0,3 %; il s'agit toutefois d'une croissance inférieure à celle de 2008 (+ 0,5 %). Pour ce qui est des 45-54 ans, ils connaissent leur plus faible hausse de la période (+ 0,6 %); dans ce groupe, il s'agit de la quatrième année consécutive où l'augmentation du nombre de travailleurs en âge de travailler est inférieure à celle de l'année précédente. Quant aux 55 ans et plus, ils affichent la variation la plus importante tant pour 2009 (+ 3,2 %) que pour l'ensemble de la période (+ 28,3 %). Comme le montrent les tableaux 2.3 et 2.4, les résultats selon le sexe sont similaires à ceux observés pour l'ensemble de la population en âge de travailler.

2.1 Population en âge de travailler selon le sexe, Québec, 2001-2009

	Ensemble			Femmes			Hommes		
	Niveau		Variation	Niveau		Variation	Niveau		Variation
	k	k		k	k		k	k	
2001	5 939,9	50,9	0,9	3 025,8	23,5	0,8	2 914,1	27,4	0,9
2002	5 995,0	55,1	0,9	3 052,2	26,4	0,9	2 942,8	28,7	1,0
2003	6 049,4	54,4	0,9	3 079,2	27,0	0,9	2 970,1	27,3	0,9
2004	6 112,8	63,4	1,0	3 110,3	31,1	1,0	3 002,5	32,4	1,1
2005	6 182,2	69,4	1,1	3 144,2	33,9	1,1	3 038,0	35,5	1,2
2006	6 251,5	69,3	1,1	3 178,1	33,9	1,1	3 073,4	35,4	1,2
2007	6 314,5	63,0	1,0	3 209,5	31,4	1,0	3 105,0	31,6	1,0
2008	6 372,1	57,6	0,9	3 238,5	29,0	0,9	3 133,6	28,6	0,9
2009	6 437,0	64,9	1,0	3 270,7	32,2	1,0	3 166,3	32,7	1,0
Variation 2001-2009		497,1	8,4		244,9	8,1		252,2	8,7

Source : Statistique Canada, *Enquête sur la population active*.

Traitement : Institut de la statistique du Québec.

2.1 A Évolution de la population en âge de travailler

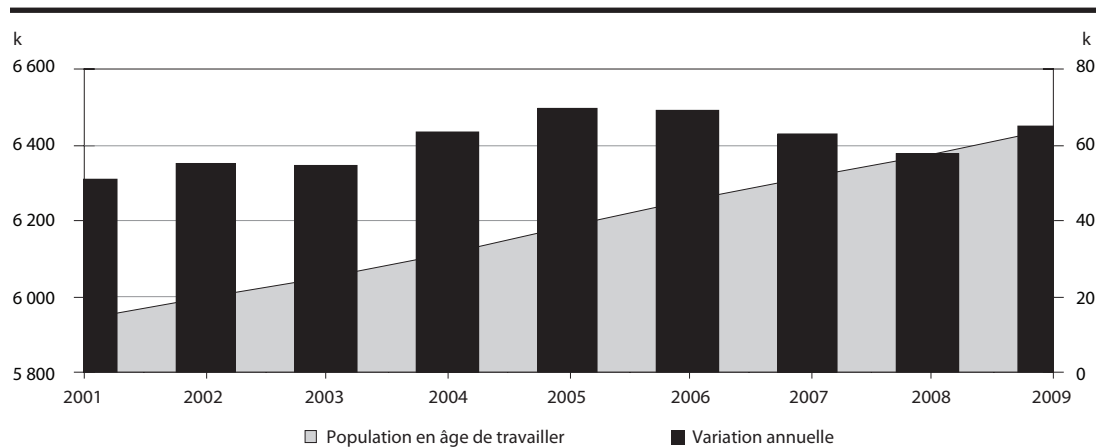

2.2 Population en âge de travailler selon le groupe d'âge, Québec, 2001-2009

	Ensemble			15-24 ans			25-44 ans			45-54 ans			55 ans et plus		
	Niveau		Variation	Niveau		Variation	Niveau		Variation	Niveau		Variation	Niveau		Variation
	k	k	%	k	k	%	k	k	%	k	k	%	k	k	%
2001	5 939,9	50,9	0,9	970,0	-0,4	0,0	2 221,0	-18,8	-0,8	1 108,4	22,9	2,1	1 640,5	47,2	3,0
2002	5 995,0	55,1	0,9	964,8	-5,2	-0,5	2 205,4	-15,6	-0,7	1 130,9	22,5	2,0	1 693,9	53,4	3,3
2003	6 049,4	54,4	0,9	957,8	-7,0	-0,7	2 188,3	-17,1	-0,8	1 154,1	23,2	2,1	1 749,3	55,4	3,3
2004	6 112,8	63,4	1,0	952,8	-5,0	-0,5	2 178,8	-9,5	-0,4	1 176,3	22,2	1,9	1 804,8	55,5	3,2
2005	6 182,2	69,4	1,1	950,2	-2,6	-0,3	2 171,7	-7,1	-0,3	1 199,3	23,0	2,0	1 861,0	56,2	3,1
2006	6 251,5	69,3	1,1	950,8	0,6	0,1	2 162,1	-9,6	-0,4	1 218,3	19,0	1,6	1 920,3	59,3	3,2
2007	6 314,5	63,0	1,0	954,7	3,9	0,4	2 145,5	-16,6	-0,8	1 233,2	14,9	1,2	1 981,1	60,8	3,2
2008	6 372,1	57,6	0,9	959,4	4,7	0,5	2 125,3	-20,2	-0,9	1 246,6	13,4	1,1	2 040,9	59,8	3,0
2009	6 437,0	64,9	1,0	962,7	3,3	0,3	2 114,2	-11,1	-0,5	1 254,2	7,6	0,6	2 105,8	64,9	3,2
Variation 2001-2009		497,1	8,4		-7,3	-0,8		-106,8	-4,8		145,8	13,2		465,3	28,4

Source : Statistique Canada, *Enquête sur la population active*.

Traitement : Institut de la statistique du Québec.

2.2 A Variation de la population en âge de travailler selon le groupe d'âge

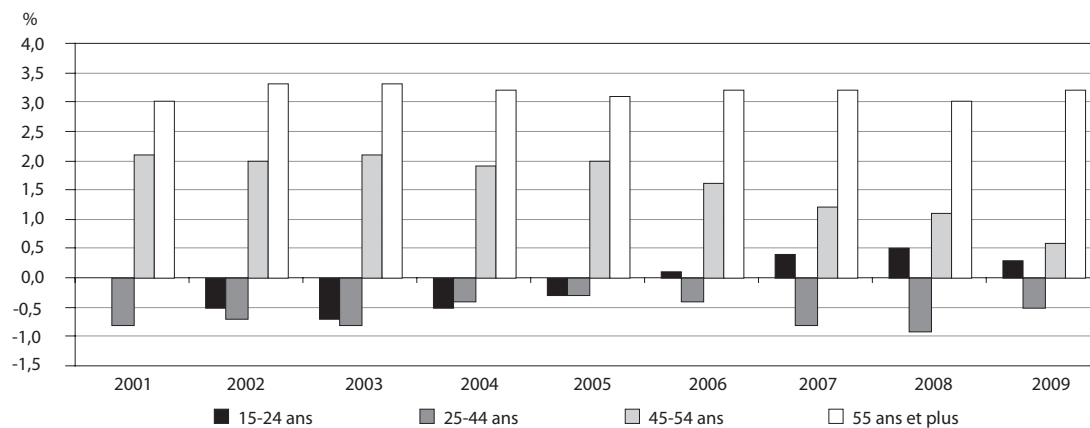

2.2 B Répartition de la population en âge de travailler selon le groupe d'âge, 2001 et 2009

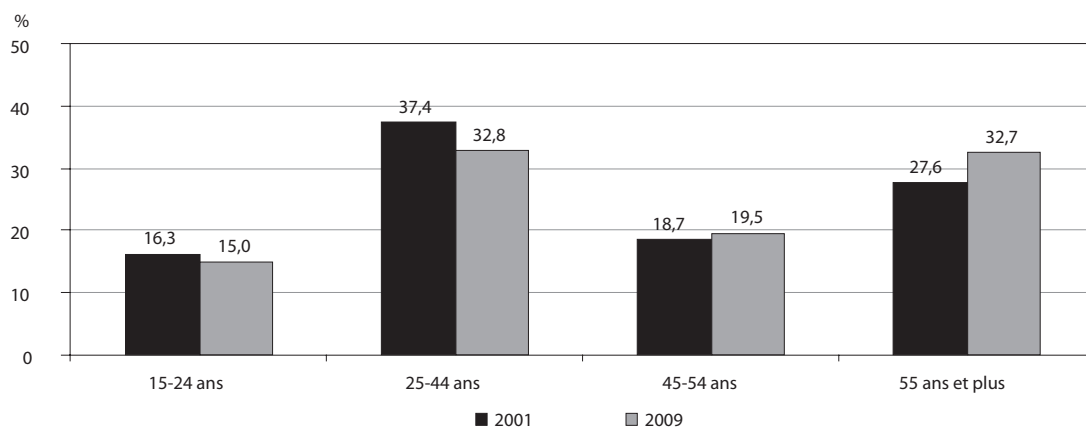

2.3 Population en âge de travailler selon le groupe d'âge, femmes, Québec, 2001-2009

	Ensemble		15-24 ans		25-44 ans		45-54 ans		55 ans et plus	
	Niveau	Variation	Niveau	Variation	Niveau	Variation	Niveau	Variation	Niveau	Variation
	k	%	k	%	k	%	k	%	k	%
2001	3 025,8	0,8	472,6	0,0	1 097,9	-1,1	560,6	2,1	894,6	2,7
2002	3 052,2	0,9	470,6	-0,4	1 088,4	-0,9	571,7	2,0	921,5	3,0
2003	3 079,2	0,9	467,7	-0,6	1 079,1	-0,9	582,8	1,9	949,7	3,1
2004	3 110,3	1,0	465,4	-0,5	1 073,3	-0,5	593,6	1,9	977,9	3,0
2005	3 144,2	1,1	465,0	-0,1	1 068,9	-0,4	605,1	1,9	1 005,3	2,8
2006	3 178,1	1,1	465,5	0,1	1 064,1	-0,4	613,5	1,4	1 035,0	3,0
2007	3 209,5	1,0	467,7	0,5	1 056,0	-0,8	619,8	1,0	1 066,1	3,0
2008	3 238,5	0,9	470,4	0,6	1 046,5	-0,9	625,5	0,9	1 096,2	2,8
2009	3 270,7	1,0	472,5	0,4	1 041,2	-0,5	627,8	0,4	1 129,1	3,0
Variation 2001-2009		8,1		0,0		-5,2		12,0		26,2

Source : Statistique Canada, *Enquête sur la population active*.

Traitement : Institut de la statistique du Québec.

2.3 A Variation de la population en âge de travailler selon le groupe d'âge, femmes

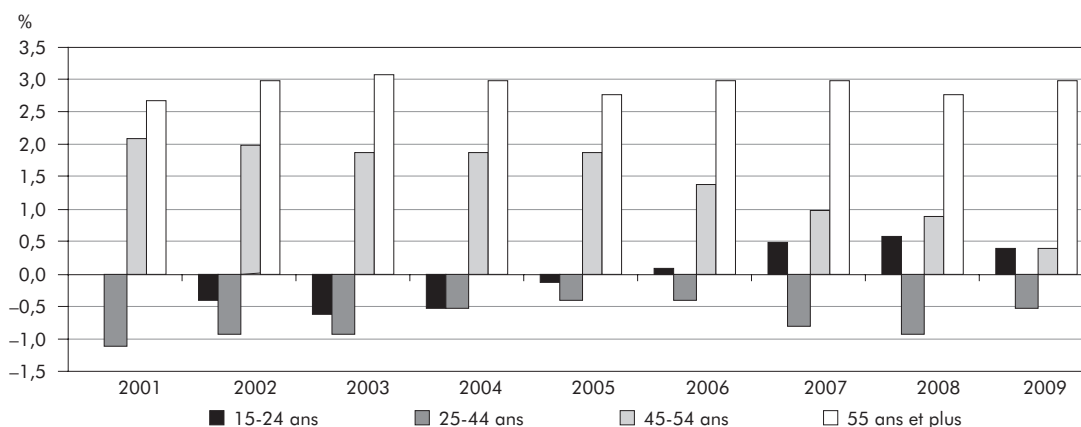

2.3 B Répartition de la population en âge de travailler selon le groupe d'âge, femmes, 2001 et 2009

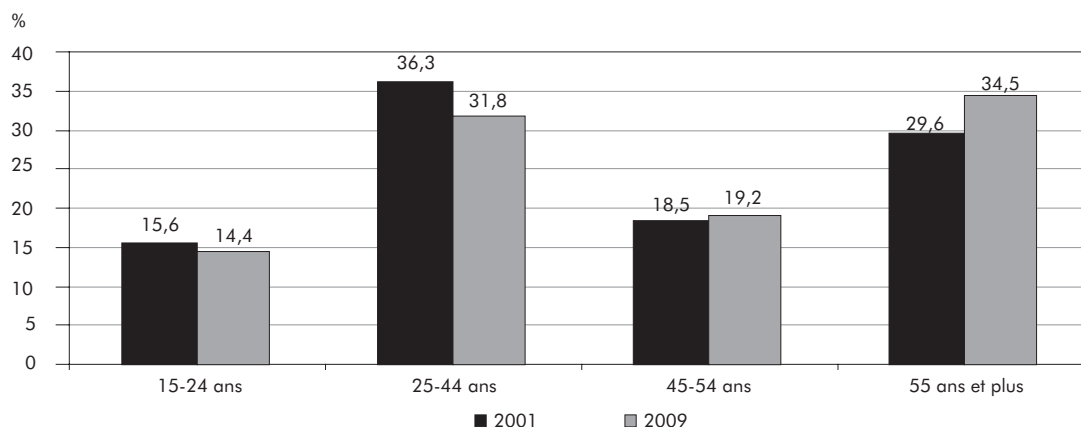

2.4 Population en âge de travailler selon le groupe d'âge, hommes, Québec, 2001-2009

	Ensemble		15-24 ans		25-44 ans		45-54 ans		55 ans et plus	
	Niveau	Variation	Niveau	Variation	Niveau	Variation	Niveau	Variation	Niveau	Variation
	k	%	k	%	k	%	k	%	k	%
2001	2 914,1	0,9	497,4	-0,1	1 123,0	-0,6	547,7	2,1	745,9	3,3
2002	2 942,8	1,0	494,2	-0,6	1 117,0	-0,5	559,2	2,1	772,3	3,5
2003	2 970,1	0,9	490,1	-0,8	1 109,2	-0,7	571,3	2,2	799,6	3,5
2004	3 002,5	1,1	487,4	-0,6	1 105,5	-0,3	582,7	2,0	826,9	3,4
2005	3 038,0	1,2	485,2	-0,5	1 102,8	-0,2	594,2	2,0	855,7	3,5
2006	3 073,4	1,2	485,3	0,0	1 098,0	-0,4	604,7	1,8	885,3	3,5
2007	3 105,0	1,0	487,0	0,4	1 089,5	-0,8	613,5	1,5	915,1	3,4
2008	3 133,6	0,9	489,0	0,4	1 078,9	-1,0	621,1	1,2	944,6	3,2
2009	3 166,3	1,0	490,2	0,2	1 073,0	-0,5	626,4	0,9	976,7	3,4
Variation 2001-2009		8,7		-1,4		-4,5		14,4		30,9

Source : Statistique Canada, *Enquête sur la population active*.

Traitement : Institut de la statistique du Québec.

2.4 A Variation de la population en âge de travailler selon le groupe d'âge, hommes

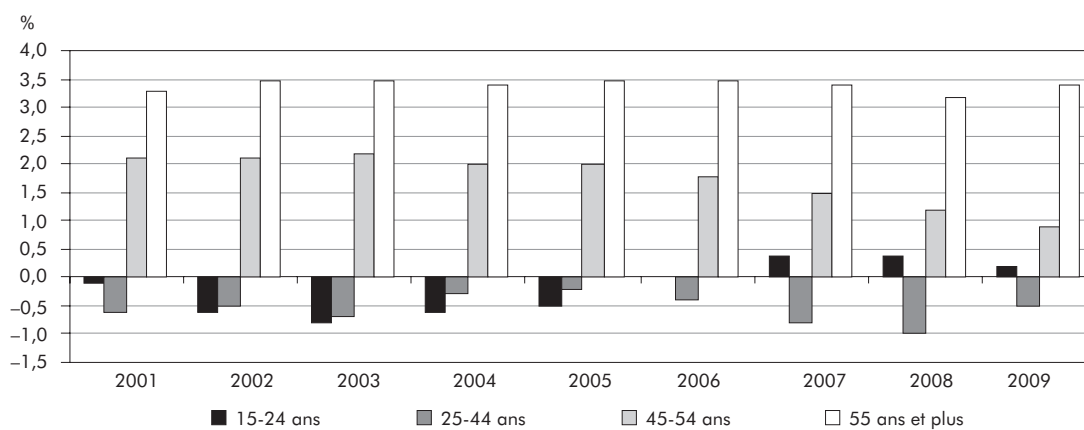

2.4 B Répartition de la population en âge de travailler selon le groupe d'âge, hommes, 2001 et 2009

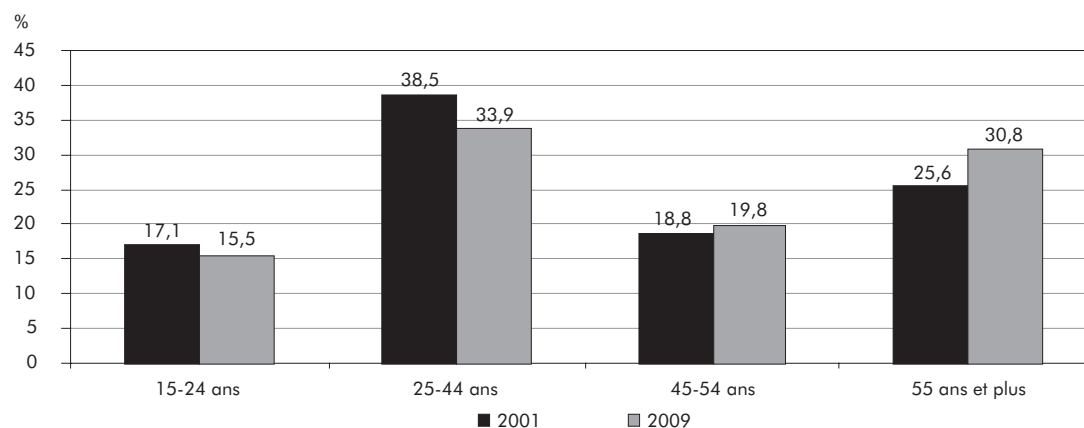

2.2 Population active

Population active selon le sexe et le groupe d'âge (tableaux 2.5 à 2.8)

En 2009, la population active augmente de 14 500 personnes (+ 0,3 %) pour atteindre 4 199 400; il s'agit d'un sommet historique (soit depuis le début de la série chronologique en 1976). Cette hausse est la plus faible observée depuis 2001. La croissance est trois fois plus forte chez les femmes (+ 0,6 %; + 11 000) que chez les hommes (+ 0,2 %; + 3 500). De plus, bien que la population active soit toujours majoritairement constituée d'hommes (52,6 %), cette tendance s'amoindrit au cours de la période 2001-2009. De fait, le poids des hommes dans la population active baisse de deux points de pourcentage. La part des femmes dans la population active passe ainsi de 45,4 % à 47,4 %.

Sur la période 2001-2009, la population active croît de 428 300 personnes, soit une augmentation de 11,4 %. Avec un taux de croissance de 16,4 % (+ 280 400 personnes), les femmes connaissent une hausse environ deux fois supérieure à celle des hommes (+ 7,2 %; + 147 900).

En 2009, les deux groupes d'âge les plus jeunes subissent une baisse de leur nombre dans la population active, alors que les deux groupes les plus âgés accentuent leur représentation. Ainsi, le groupe des 15-24 ans encaisse une quatrième diminution (– 1,8 %; – 11 800) au cours de la période. Le groupe des 25-44 ans affiche une baisse pour une septième année consécutive et connaît sa plus forte réduction de la période (– 1,0 %; – 17 800).

Avec une hausse de 74,9 % entre 2001 et 2009, le groupe des 55 ans et plus contribue grandement à la croissance de la population active (+ 11,4 %). La population active âgée de 45 à 54 ans enregistre également une augmentation notable (+ 19,0 %), alors que celle des 15-24 ans croît de 4,9 %. Enfin, on observe une baisse de 2,6 % de la population active des 25-44 ans. Par ailleurs, dans tous les groupes d'âge, la population active s'accroît à la fois chez les hommes et chez les femmes sauf chez les hommes de 25-44 ans (– 2,6 %). Les femmes progressent de façon supérieure aux hommes dans tous les groupes.

Population active selon le niveau d'études (tableaux 2.9 à 2.11)

En 2009, la population active détenant un diplôme universitaire s'accroît (+ 4,2 %), tout comme celle ayant un diplôme d'études secondaires (+ 3,0 %). Les personnes ayant poursuivi des études postsecondaires voient leur population active diminuer (– 1,5 %), demeurant tout juste au-dessus de la barre des deux millions; elles enregistrent ainsi leur première baisse de la période. La population active sans diplôme d'études secondaires décroît pour une troisième année consécutive (– 1,7 % en 2009).

Entre 2001 et 2009, la population active augmente pour tous les niveaux d'études, à l'exception de celui des personnes sans diplôme d'études secondaires qui essuie une baisse de 15,2 %. Les diplômés universitaires (+ 26,6 %) bénéficient de la hausse la plus forte, suivis des personnes ayant fait des études postsecondaires (+ 19,3 %) et des personnes détenant un diplôme d'études secondaires (+ 3,2 %).

Depuis 2001, on constate que le niveau de scolarité de la population active augmente. En effet, les deux groupes les plus scolarisés comptaient pour 63,9 % de la population active en 2001, alors qu'en 2009, ils en représentent 69,7 %, une augmentation de 5,8 points de pourcentage. En contrepartie, la population qui possède un diplôme d'études secondaires ou moins voit sa part de la population active passer de 36,1 % en 2001 à 30,3 % en 2009. Cette diminution est en grande partie attribuable aux personnes sans diplôme d'études secondaires qui, durant la période à l'étude, connaissent une baisse de 4,6 points de pourcentage. Le recul est de 1,2 point pour les titulaires d'un diplôme d'études secondaires.

Entre 2001 et 2009, pour les trois niveaux d'études supérieurs, des hausses sont observées chez les deux sexes; la croissance est toutefois plus forte chez les femmes. Chez les personnes n'ayant pas de diplôme d'études secondaires, où des baisses sont observées, le recul est plus fort chez les hommes. En outre, en 2009, 72,4 % des femmes ont fait des études postsecondaires ou sont des diplômées universitaires, comparativement à 67,3 % pour les hommes. Autre fait

intéressant, toujours en 2009, les hommes sont plus nombreux dans chacun des niveaux d'études à l'exception de celui des titulaires d'un diplôme d'études universitaires.

En croisant le niveau d'études avec les groupes d'âge, on note d'importantes variations. Entre 2001 et 2009, la population active sans diplôme d'études secondaires augmente chez les 15-24 ans (+ 7,9 %) et les 55 ans et plus (+ 5,5 %), tandis qu'une diminution est observée chez les 25-44 ans (– 36,9 %) et les 45-54 ans (– 13,7 %). Chez les titulaires d'un diplôme d'études secondaires, l'unique baisse est observée chez les 25-44 ans (– 31,3 %), alors qu'un bond de 106,6 % est observé chez les 55 ans et plus. Pour leur part, les 15-24 ans et les 45-54 ans affichent des hausses respectives de 18,1 % et de 23,3 %. Chez les personnes ayant fait des études postsecondaires, la population active augmente dans tous les groupes d'âge, à l'exception de celui des 15-24 ans qui présente une relative stabilité (– 0,1 %). Les titulaires de diplôme universitaire montrent une croissance dans tous les groupes d'âge, notamment chez les 55 ans et plus avec une augmentation de 113,2 %.

En 2009, tout comme chaque année de la période 2001-2009, la majorité de la population active se trouve dans les deux niveaux d'études supérieures. L'analyse de la répartition de la population active selon le niveau d'études révèle que la proportion de personnes détenant un diplôme d'études postsecondaires diminue à mesure que l'âge augmente. Ainsi, 51,9 % des 15-24 ans, 51,0 % des 25-44 ans, 45,2 % des 45-54 ans et 38,9 % des 55 ans et plus détiennent un tel diplôme. Par ailleurs, la proportion de personnes sans diplôme d'études secondaires s'établit à 8,7 % chez les 25-44 ans, à 14,3 % chez les 45-54 ans et à 20,9 % chez les 55 ans et plus. Le groupe des 15-24 ans, pour sa part, étant composé d'individus plus jeunes et donc moins susceptibles d'avoir terminé leurs études, enregistre la proportion la plus élevée de personnes sans diplôme d'études secondaires, soit 25,8 %.

2.5 Population active selon le sexe, Québec, 2001-2009

	Ensemble			Femmes			Hommes		
	Niveau		Variation	Niveau		Variation	Niveau		Variation
	k	k		k	k		k	k	
2001	3 771,1	53,6	1,4	1 710,5	30,8	1,8	2 060,6	22,8	1,1
2002	3 907,7	136,6	3,6	1 782,2	71,7	4,2	2 125,5	64,9	3,1
2003	3 992,8	85,1	2,2	1 846,1	63,9	3,6	2 146,7	21,2	1,0
2004	4 024,1	31,3	0,8	1 865,3	19,2	1,0	2 158,8	12,1	0,6
2005	4 052,7	28,6	0,7	1 884,2	18,9	1,0	2 168,5	9,7	0,4
2006	4 094,2	41,5	1,0	1 909,9	25,7	1,4	2 184,3	15,8	0,7
2007	4 150,1	55,9	1,4	1 959,0	49,1	2,6	2 191,1	6,8	0,3
2008	4 184,9	34,8	0,8	1 979,9	20,9	1,1	2 205,0	13,9	0,6
2009	4 199,4	14,5	0,3	1 990,9	11,0	0,6	2 208,5	3,5	0,2
Variation 2001-2009		428,3	11,4		280,4	16,4		147,9	7,2

Source : Statistique Canada, *Enquête sur la population active*.

Traitement : Institut de la statistique du Québec.

2.5 A Évolution de la population active

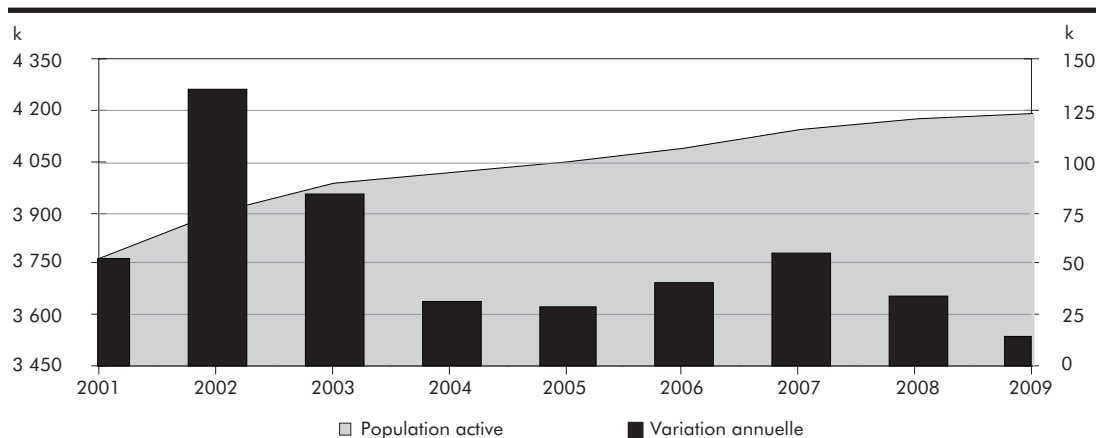

2.5 B Indice de croissance de la population active selon le sexe, (2001 = 100)

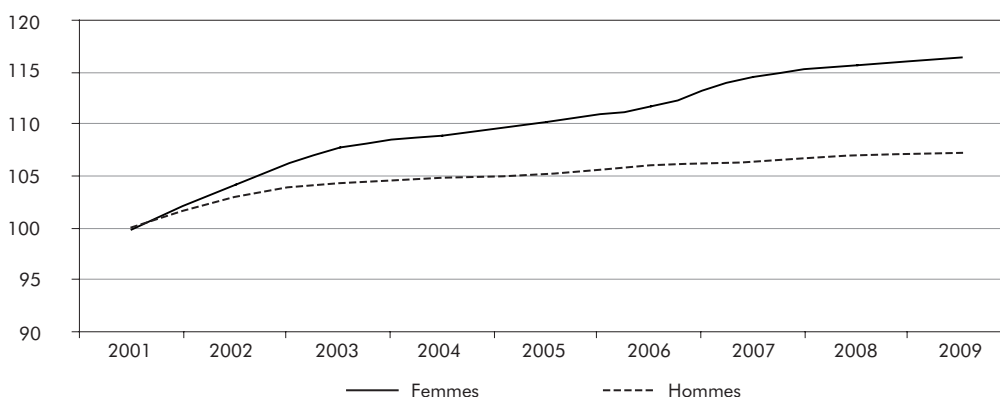

2.6 Population active selon le groupe d'âge, Québec, 2001-2009

	Ensemble			15-24 ans			25-44 ans			45-54 ans			55 ans et plus		
	Niveau		Variation	Niveau		Variation	Niveau		Variation	Niveau		Variation	Niveau		Variation
	k	k		k	k		k	k		k	k		k	k	
2001	3 771,1	53,6	1,4	607,3	12,8	2,2	1 896,4	-9,8	-0,5	897,8	33,5	3,9	369,6	17,1	4,9
2002	3 907,7	136,6	3,6	640,3	33,0	5,4	1 915,2	18,8	1,0	939,0	41,2	4,6	413,2	43,6	11,8
2003	3 992,8	85,1	2,2	655,0	14,7	2,3	1 907,6	-7,6	-0,4	966,3	27,3	2,9	463,8	50,6	12,2
2004	4 024,1	31,3	0,8	643,8	-11,2	-1,7	1 903,8	-3,8	-0,2	982,2	15,9	1,6	494,3	30,5	6,6
2005	4 052,7	28,6	0,7	629,4	-14,4	-2,2	1 889,0	-14,8	-0,8	1 016,4	34,2	3,5	517,9	23,6	4,8
2006	4 094,2	41,5	1,0	629,0	-0,4	-0,1	1 885,7	-3,3	-0,2	1 032,4	16,0	1,6	547,1	29,2	5,6
2007	4 150,1	55,9	1,4	635,5	6,5	1,0	1 881,4	-4,3	-0,2	1 052,0	19,6	1,9	581,2	34,1	6,2
2008	4 184,9	34,8	0,8	649,1	13,6	2,1	1 864,6	-16,8	-0,9	1 063,1	11,1	1,1	608,1	26,9	4,6
2009	4 199,4	14,5	0,3	637,3	-11,8	-1,8	1 846,8	-17,8	-1,0	1 068,8	5,7	0,5	646,5	38,4	6,3
Variation 2001-2009		428,3	11,4		30,0	4,9		-49,6	-2,6		171,0	19,0		276,9	74,9

Source : Statistique Canada, *Enquête sur la population active*.

Traitement : Institut de la statistique du Québec.

2.6 A Variation de la population active selon le groupe d'âge

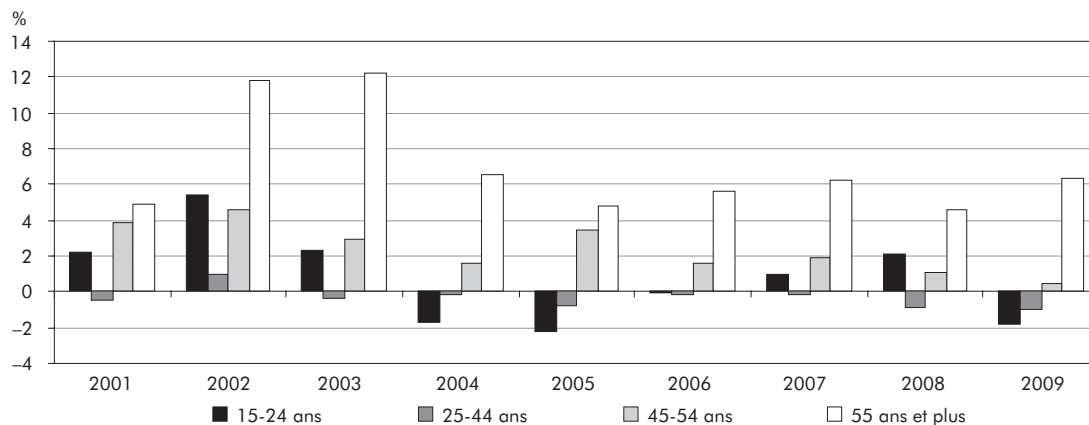

2.6 B Répartition de la population active selon le groupe d'âge, 2001 et 2009

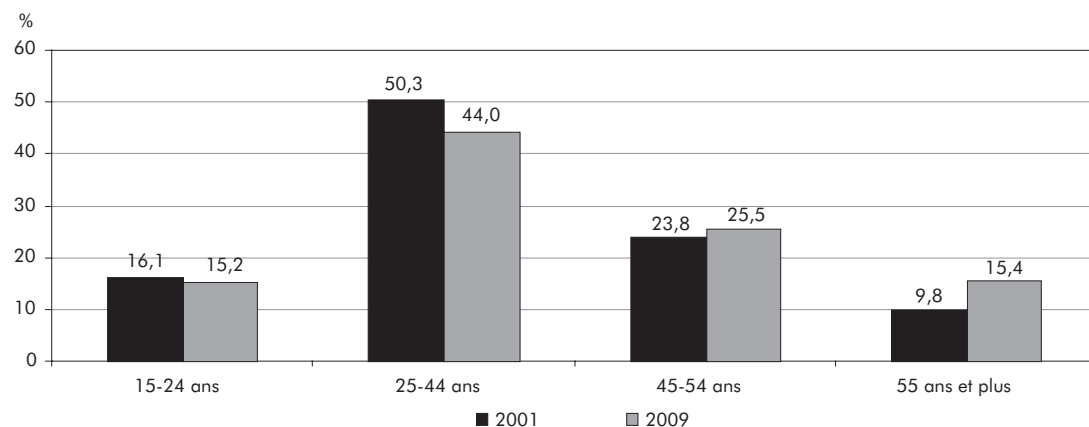

2.7 Population active selon le groupe d'âge, femmes, Québec, 2001-2009

	Ensemble		15-24 ans		25-44 ans		45-54 ans		55 ans et plus	
	Niveau	Variation	Niveau	Variation	Niveau	Variation	Niveau	Variation	Niveau	Variation
	k	%	k	%	k	%	k	%	k	%
2001	1 710,5	1,8	282,3	3,2	876,0	-0,2	415,0	4,5	137,2	4,7
2002	1 782,2	4,2	302,3	7,1	886,0	1,1	438,3	5,6	155,6	13,4
2003	1 846,1	3,6	316,8	4,8	888,5	0,3	458,1	4,5	182,7	17,4
2004	1 865,3	1,0	312,7	-1,3	889,9	0,2	462,1	0,9	200,7	9,9
2005	1 884,2	1,0	309,4	-1,1	883,9	-0,7	481,6	4,2	209,3	4,3
2006	1 909,9	1,4	302,8	-2,1	881,2	-0,3	492,6	2,3	233,2	11,4
2007	1 959,0	2,6	309,4	2,2	886,8	0,6	507,8	3,1	255,0	9,3
2008	1 979,9	1,1	316,1	2,2	877,3	-1,1	510,6	0,6	275,8	8,2
2009	1 990,9	0,6	310,4	-1,8	878,6	0,1	514,5	0,8	287,4	4,2
Variation 2001-2009		16,4		10,0		0,3		24,0		109,5

Source : Statistique Canada, *Enquête sur la population active*.

Traitement : Institut de la statistique du Québec.

2.7 A Variation de la population active selon le groupe d'âge, femmes

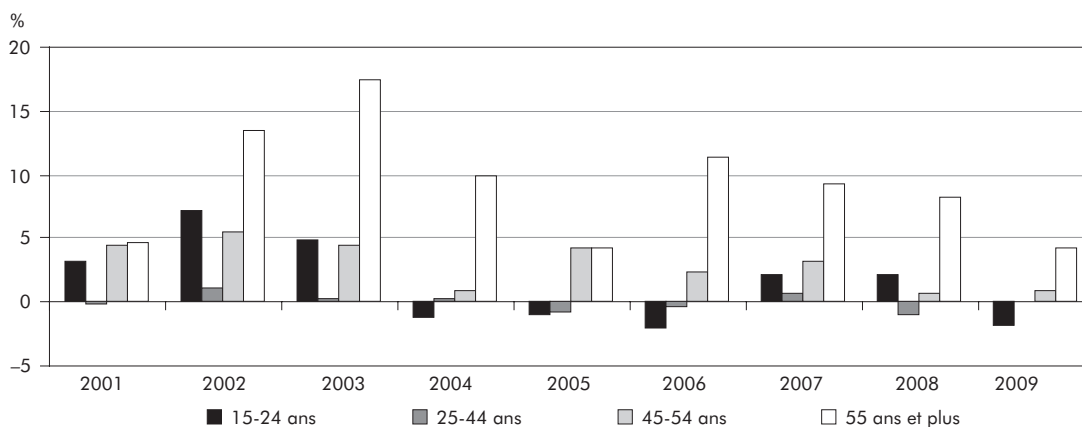

2.7 B Répartition de la population active selon le groupe d'âge, femmes, 2001 et 2009

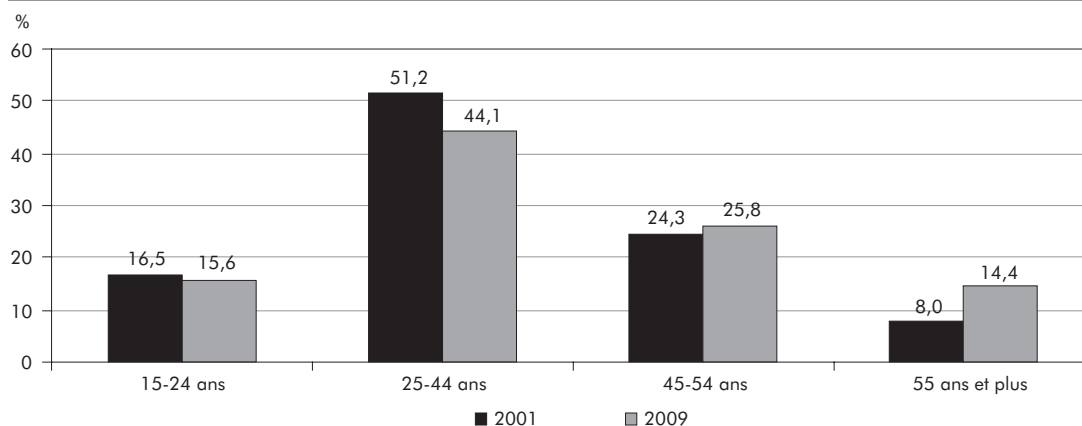

2.8 Population active selon le groupe d'âge, hommes, Québec, 2001-2009

	Ensemble		15-24 ans		25-44 ans		45-54 ans		55 ans et plus	
	Niveau	Variation	Niveau	Variation	Niveau	Variation	Niveau	Variation	Niveau	Variation
	k	%	k	%	k	%	k	%	k	%
2001	2 060,6	1,1	324,9	1,2	1 020,4	-0,8	482,8	3,4	232,5	5,1
2002	2 125,5	3,1	338,0	4,0	1 029,3	0,9	500,6	3,7	257,6	10,8
2003	2 146,7	1,0	338,2	0,1	1 019,1	-1,0	508,4	1,6	281,1	9,1
2004	2 158,8	0,6	331,2	-2,1	1 014,0	-0,5	520,1	2,3	293,6	4,4
2005	2 168,5	0,4	320,0	-3,4	1 005,1	-0,9	534,8	2,8	308,5	5,1
2006	2 184,3	0,7	326,2	1,9	1 004,4	-0,1	539,8	0,9	313,8	1,7
2007	2 191,1	0,3	326,2	0,0	994,6	-1,0	544,1	0,8	326,2	4,0
2008	2 205,0	0,6	333,0	2,1	987,3	-0,7	552,5	1,5	332,3	1,9
2009	2 208,5	0,2	326,9	-1,8	968,2	-1,9	554,4	0,3	359,1	8,1
Variation 2001-2009		7,2		0,6		-5,1		14,8		54,5

Source : Statistique Canada, *Enquête sur la population active*.

Traitement : Institut de la statistique du Québec.

2.8 A Variation de la population active selon le groupe d'âge, hommes

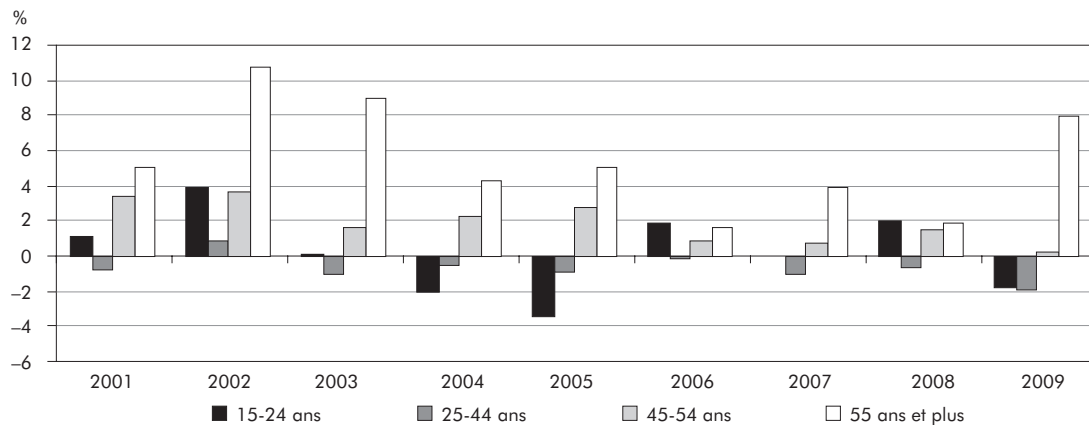

2.8 B Répartition de la population active selon le groupe d'âge, hommes, 2001 et 2009

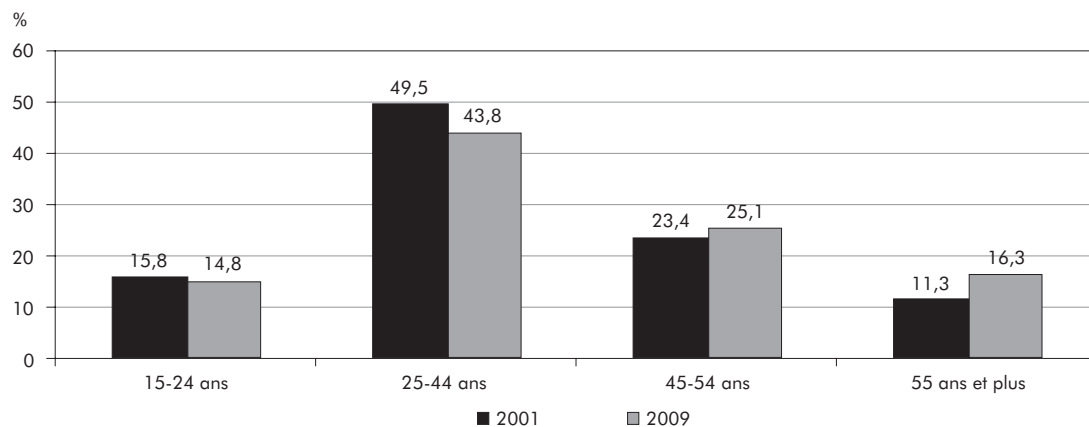

2.9 Population active selon le niveau d'études, Québec, 2001-2009

	Ensemble		Sans diplôme d'études secondaires		Diplôme d'études secondaires		Études postsecondaires		Diplôme universitaire	
	Niveau	Variation	Niveau	Variation	Niveau	Variation	Niveau	Variation	Niveau	Variation
	k	%	k	%	k	%	k	%	k	%
2001	3 771,1	1,4	723,3	-3,1	638,0	-1,8	1 683,0	2,8	726,8	6,2
2002	3 907,7	3,6	734,9	1,6	650,4	1,9	1 791,6	6,5	730,9	0,6
2003	3 992,8	2,2	709,6	-3,4	634,7	-2,4	1 878,4	4,8	770,2	5,4
2004	4 024,1	0,8	699,3	-1,5	637,8	0,5	1 885,6	0,4	801,5	4,1
2005	4 052,7	0,7	639,9	-8,5	659,2	3,4	1 902,5	0,9	851,0	6,2
2006	4 094,2	1,0	650,7	1,7	651,8	-1,1	1 925,1	1,2	866,6	1,8
2007	4 150,1	1,4	627,3	-3,6	662,9	1,7	1 955,2	1,6	904,8	4,4
2008	4 184,9	0,8	623,9	-0,5	639,2	-3,6	2 039,1	4,3	882,8	-2,4
2009	4 199,4	0,3	613,0	-1,7	658,6	3,0	2 007,5	-1,5	920,3	4,2
Variation 2001-2009		11,4		-15,2		3,2		19,3		26,6

Source : Statistique Canada, Enquête sur la population active.

Traitement : Institut de la statistique du Québec.

2.9 A Variation de la population active selon le niveau d'études

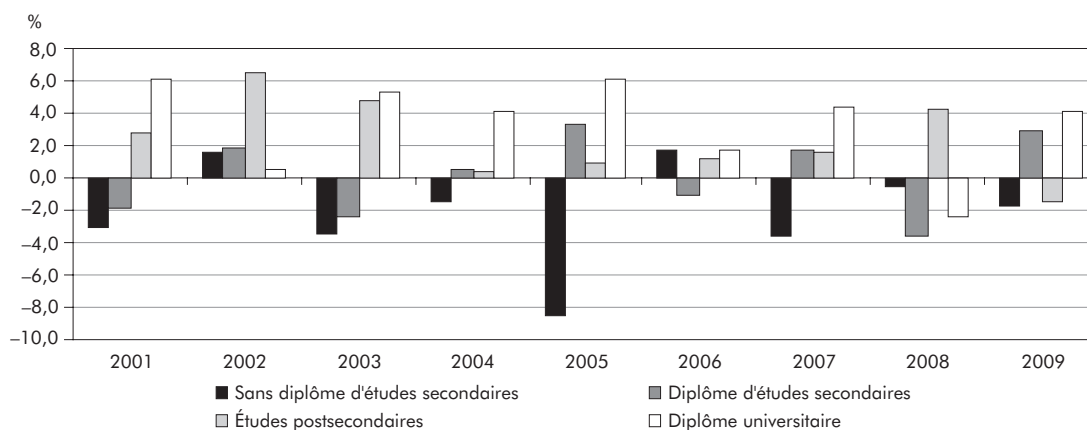

2.9 B Répartition de la population active selon le niveau d'études, 2001 et 2009

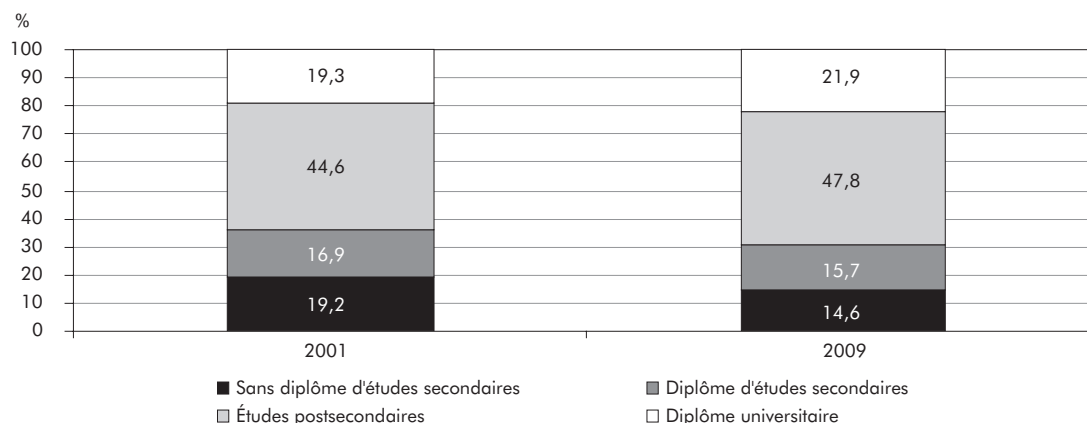

2.10 Population active selon le niveau d'études et le sexe, Québec, 2001-2009

	Ensemble		Sans diplôme d'études secondaires		Diplôme d'études secondaires		Études postsecondaires		Diplôme universitaire	
	Femmes	Hommes	Femmes	Hommes	Femmes	Hommes	Femmes	Hommes	Femmes	Hommes
	k									
2001	1 710,5	2 060,6	273,9	449,3	298,8	339,2	791,0	892,1	346,8	380,0
2002	1 782,2	2 125,5	273,6	461,3	312,7	337,6	849,6	942,0	346,3	384,6
2003	1 846,1	2 146,7	268,7	440,8	300,2	334,4	906,1	972,3	371,0	399,2
2004	1 865,3	2 158,8	271,0	428,2	305,7	332,1	900,8	984,8	387,8	413,7
2005	1 884,2	2 168,5	238,1	401,9	309,3	349,9	913,4	989,1	423,3	427,6
2006	1 909,9	2 184,3	259,7	391,0	313,2	338,6	908,9	1 016,2	428,0	438,6
2007	1 959,0	2 191,1	240,8	386,5	323,4	339,6	944,3	1 010,9	450,6	454,2
2008	1 979,9	2 205,0	239,3	384,6	306,9	332,2	976,6	1 062,6	457,1	425,6
2009	1 990,9	2 208,5	239,1	373,8	310,6	348,0	973,8	1 033,8	467,4	452,9
Variation 2001-2009 (%)	16,4	7,2	-12,7	-16,8	3,9	2,6	23,1	15,9	34,8	19,2

Source : Statistique Canada, Enquête sur la population active.

Traitement : Institut de la statistique du Québec.

2.10 A Répartition de la population active des femmes et des hommes selon le niveau d'études, 2009

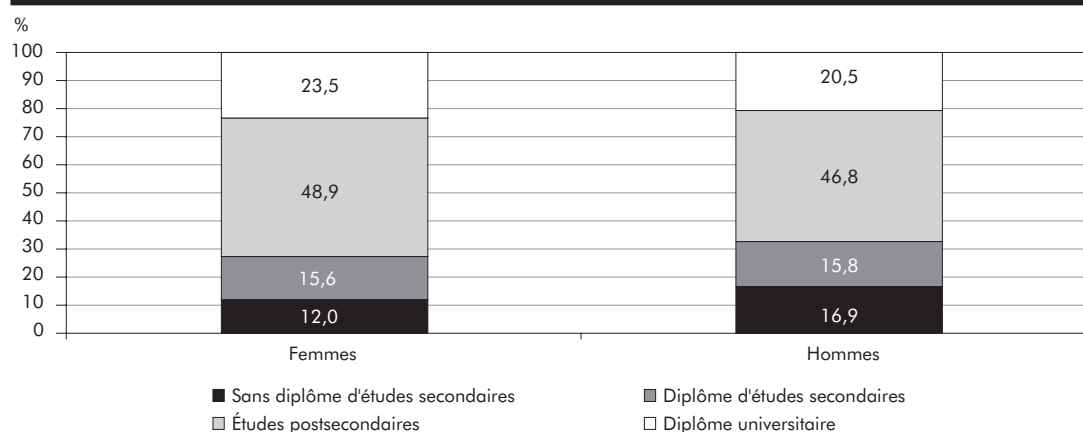

2.10 B Répartition de la population active selon le sexe dans chacun des niveaux d'études, 2009

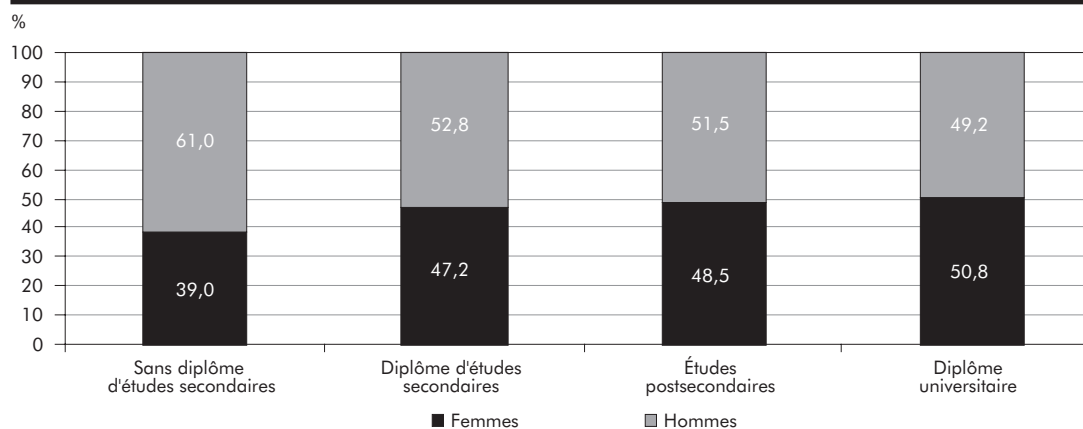

2.11 Population active selon le niveau d'études et le groupe d'âge, Québec, 2001-2009

	Ensemble				Sans diplôme d'études secondaires				Diplôme d'études secondaires			
	15-24 ans	25-44 ans	45-54 ans	55 ans et plus	15-24 ans	25-44 ans	45-54 ans	55 ans et plus	15-24 ans	25-44 ans	45-54 ans	55 ans et plus
k												
2001	607,3	1896,4	897,8	369,6	152,6	265,6	177,2	127,8	90,2	313,3	176,3	58,2
2002	640,3	1915,2	939,0	413,2	150,9	258,8	183,1	142,0	96,3	306,3	184,6	63,2
2003	655,0	1907,6	966,3	463,8	147,1	236,5	179,7	146,3	93,3	283,9	185,2	72,3
2004	643,8	1903,8	982,2	494,3	146,6	213,9	189,3	149,4	99,4	261,0	193,1	84,2
2005	629,4	1889,0	1016,3	517,9	148,6	202,2	157,4	131,7	105,1	257,2	206,0	90,9
2006	629,0	1885,7	1032,4	547,1	161,5	186,6	160,0	142,6	107,9	252,7	201,2	90,0
2007	635,5	1881,4	1052,0	581,2	163,8	187,8	145,1	130,6	107,2	234,7	212,9	108,2
2008	649,1	1864,6	1063,1	608,1	166,3	177,2	156,5	124,0	103,9	212,9	209,7	112,6
2009	637,3	1846,8	1068,8	646,5	164,7	160,5	153,0	134,8	106,5	215,2	217,3	119,6
Variation 2001-2009 (%)	4,9	-2,6	19,0	74,9	7,9	-39,6	-13,7	5,5	18,1	-31,3	23,3	105,5

	Études postsecondaires				Diplôme universitaire			
	15-24 ans	25-44 ans	45-54 ans	55 ans et plus	15-24 ans	25-44 ans	45-54 ans	55 ans et plus
k								
2001	331,0	874,3	359,9	117,8	33,5	443,2	184,3	65,8
2002	360,9	906,3	390,5	133,8	32,1	443,9	180,8	74,1
2003	383,1	922,8	412,4	160,1	31,6	464,5	189,1	85,0
2004	363,7	941,2	420,2	160,4	34,1	487,6	179,5	100,3
2005	338,8	927,5	442,9	193,4	36,9	502,1	210,0	101,9
2006	325,1	929,4	463,0	207,6	34,5	517,0	208,3	106,8
2007	336,0	940,2	463,6	215,3	28,6	518,7	230,5	127,0
2008	350,1	966,2	481,2	241,7	28,9	508,3	215,6	130,0
2009	330,6	941,9	483,4	251,7	35,5	529,2	215,3	140,3
Variation 2001-2009 (%)	-0,1	7,7	34,3	113,7	6,0	19,4	16,8	113,2

Source : Statistique Canada, Enquête sur la population active.

Traitement : Institut de la statistique du Québec.

2.11 A Répartition de la population active selon le niveau d'études dans chacun des groupes d'âge, 2009

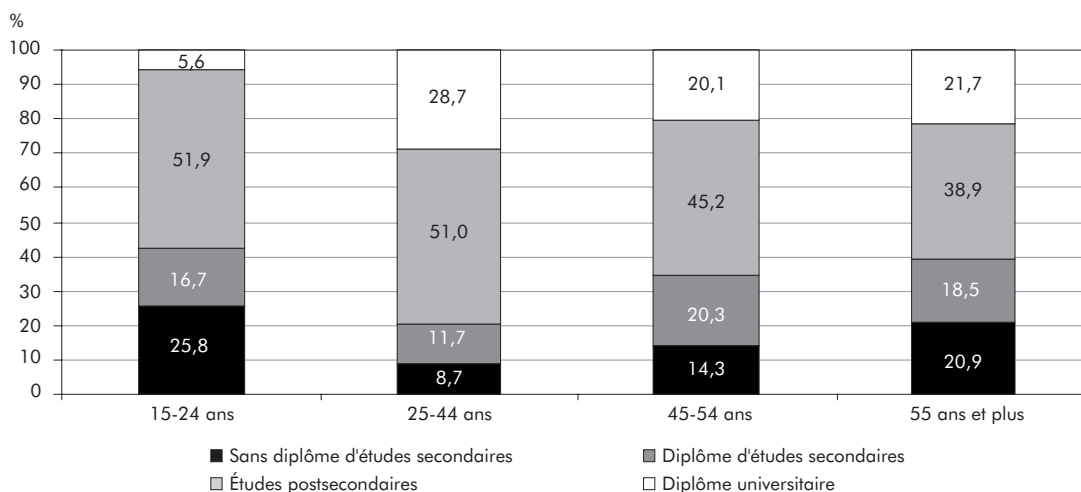

2.3 Taux d'activité

Taux d'activité selon le sexe et le groupe d'âge (tableaux 2.12 à 2.14)

Le taux d'activité perd 0,5 point de pourcentage en 2009 par rapport à celui enregistré l'an dernier (65,2 % et 65,7 % respectivement). Une baisse est observée tant chez les hommes (– 0,6 point) que chez les femmes (– 0,2 point). Entre 2001 et 2009, une légère hausse du taux d'activité (+ 1,7 point de pourcentage) est notée. Puisque le taux d'activité masculin diminue durant la période analysée (– 0,9 point), l'augmentation observée est uniquement attribuable à la progression du taux féminin (+ 4,4 points). Après avoir atteint un sommet en 2008, le taux d'activité des femmes diminue de 0,2 point et se fixe à 60,9 %. Du côté des hommes, le taux d'activité ne cesse de régresser depuis 2004, s'établissant à 69,8 % en 2009. On observe ainsi, en 2009, le plus faible écart de la période analysée entre les hommes et les femmes (8,9 points).

Parmi les groupes d'âge, ce sont les 55 ans et plus qui affichent le taux d'activité le plus bas en 2009, soit 30,7 %; il s'agit toutefois d'un sommet au cours de la période 2001-2009. Les personnes de 55 ans et plus enregistrent d'ailleurs la plus forte progression de la période (+ 8,2 points). Ce sont les 25-44 ans qui présentent le taux d'activité le plus élevé en 2009 (87,4 %), et ce, malgré le fait qu'ils connaissent la plus faible croissance de la période (+ 2,0 points). Le deuxième taux en importance se trouve chez les 45-54 ans (85,2 %), ce qui constitue une relative stabilité par rapport aux deux années précédentes. Depuis le début de la période, une augmentation de 4,2 points de pourcentage est enregistrée pour ce groupe. En 2009, le taux d'activité des 15-24 ans diminue pour une première fois en quatre ans (66,2 %; – 1,5 point), mais croît de 3,6 points au cours de la période.

De 2001 à 2009, la hausse du taux d'activité des femmes est bien plus importante que celle des hommes, et ce, pour tous les groupes d'âge. Malgré cela, le taux d'activité des hommes demeure plus élevé que celui des femmes dans tous les groupes d'âge, bien que l'écart se rétrécisse. En 2009, l'écart le plus grand entre les taux d'activité masculin et féminin s'observe chez les 55 ans et plus (11,3 points), tandis que les 15-24 ans affichent la différence la plus faible (1,0 point). Les 25-44 ans et les 45-54 ans, quant à eux, montrent des différences respectives de 5,8 points et 6,5 points.

Taux d'activité selon le niveau d'études (tableaux 2.15 et 2.16)

En 2009 ainsi que pour toute la période étudiée, plus le niveau de scolarité est élevé, plus le taux d'activité augmente. Ainsi, le taux d'activité de la population sans diplôme d'études secondaires se fixe à 38,9 %, tandis que les titulaires d'un diplôme d'études secondaires affichent un taux d'activité beaucoup plus élevé, soit 65,5 %; dans les deux cas, il s'agit toutefois d'une baisse par rapport à l'an dernier. Les personnes titulaires d'un diplôme d'études postsecondaires montrent un taux de 74,9 %. Enfin, le plus fort taux d'activité est observé chez les diplômés universitaires (78,2 %). Au cours de la période 2001-2009, les titulaires d'un diplôme d'études secondaires et les diplômés universitaires voient leur taux d'activité diminuer (– 5,5 et – 3,0 points de pourcentage respectivement). Pour sa part, la population sans diplôme d'études secondaires affiche une hausse (+ 0,7 point), alors qu'une relative stabilité est notée chez les personnes ayant fait des études postsecondaires (+ 0,1 point).

L'analyse selon le sexe pour la période 2001-2009 révèle que le taux d'activité des hommes diminue pour tous les niveaux d'études. Les diplômés du secondaire encaissent la plus forte baisse (– 6,5 points de pourcentage), suivis des diplômés universitaires (– 4,5 points), des personnes ayant fait des études postsecondaires (– 3,0 points) et finalement de celles sans diplôme d'études secondaires (– 0,6 point). Du côté des femmes, celles ayant poursuivi des études postsecondaires et celles sans diplôme d'études secondaires connaissent une hausse de leur taux d'activité (+ 3,2 points et + 1,7 point respectivement). Les diplômées du secondaire et les diplômées universitaires subissent, quant à elles, une baisse à ce chapitre (– 4,4 points et – 1,3 point). Par ailleurs, en 2009, le taux d'activité des hommes est plus élevé que celui des femmes dans chacun des niveaux d'études, à l'exception des diplômés universitaires où la parité est observée pour la deuxième année consécutive (78,2 % dans les deux cas). Par contre, plus le niveau d'études est élevé, plus l'écart entre les hommes et les femmes est faible. Ainsi, alors que l'écart est de près de 20 points de pourcentage chez les personnes sans diplôme d'études secondaires, il n'est plus que de 4,1 points chez celles ayant fait des études postsecondaires.

2.12 Taux d'activité selon le sexe, Québec, 2001-2009

	Ensemble	Femmes	Hommes	Écart Hommes-Femmes
		%		points de %
2001	63,5	56,5	70,7	14,2
2002	65,2	58,4	72,2	13,8
2003	66,0	60,0	72,3	12,3
2004	65,8	60,0	71,9	11,9
2005	65,6	59,9	71,4	11,5
2006	65,5	60,1	71,1	11,0
2007	65,7	61,0	70,6	9,6
2008	65,7	61,1	70,4	9,3
2009	65,2	60,9	69,8	8,9
Écart 2001-2009 (points de %)	1,7	4,4	-0,9	-5,3

Source : Statistique Canada, Enquête sur la population active.

Traitement : Institut de la statistique du Québec.

2.13 Taux d'activité selon le groupe d'âge, Québec, 2001-2009

	Ensemble	15-24 ans	25-44 ans	45-54 ans	55 ans et plus
		%			
2001	63,5	62,6	85,4	81,0	22,5
2002	65,2	66,4	86,8	83,0	24,4
2003	66,0	68,4	87,2	83,7	26,5
2004	65,8	67,6	87,4	83,5	27,4
2005	65,6	66,2	87,0	84,7	27,8
2006	65,5	66,2	87,2	84,7	28,5
2007	65,7	66,6	87,7	85,3	29,3
2008	65,7	67,7	87,7	85,3	29,8
2009	65,2	66,2	87,4	85,2	30,7
Écart 2001-2009 (points de %)	1,7	3,6	2,0	4,2	8,2

Source : Statistique Canada, Enquête sur la population active.

Traitement : Institut de la statistique du Québec.

2.12 A Taux d'activité selon le sexe

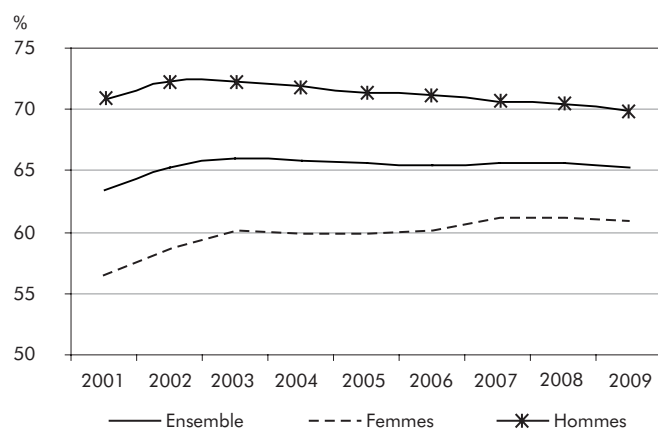

2.13 A Taux d'activité selon le groupe d'âge

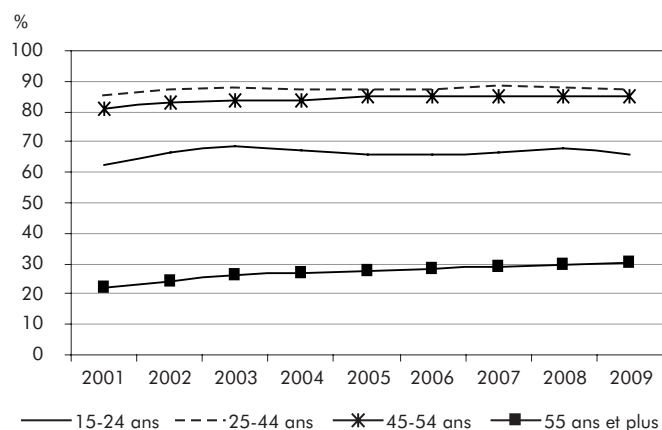

2.14 Taux d'activité selon le groupe d'âge, femmes et hommes, Québec, 2001-2009

	Femmes					Hommes				
	Ensemble	15-24 ans	25-44 ans	45-54 ans	55 ans et plus	Ensemble	15-24 ans	25-44 ans	45-54 ans	55 ans et plus
	%									
2001	56,5	59,7	79,8	74,0	15,3	70,7	65,3	90,9	88,2	31,2
2002	58,4	64,2	81,4	76,7	16,9	72,2	68,4	92,1	89,5	33,4
2003	60,0	67,7	82,3	78,6	19,2	72,3	69,0	91,9	89,0	35,2
2004	60,0	67,2	82,9	77,8	20,5	71,9	68,0	91,7	89,3	35,5
2005	59,9	66,5	82,7	79,6	20,8	71,4	66,0	91,1	90,0	36,1
2006	60,1	65,0	82,8	80,3	22,5	71,1	67,2	91,5	89,3	35,4
2007	61,0	66,2	84,0	81,9	23,9	70,6	67,0	91,3	88,7	35,6
2008	61,1	67,2	83,8	81,6	25,2	70,4	68,1	91,5	89,0	35,2
2009	60,9	65,7	84,4	82,0	25,5	69,8	66,7	90,2	88,5	36,8
Écart 2001-2009 (points de %)	4,4	6,0	4,6	8,0	10,2	-0,9	1,4	-0,7	0,3	5,6

Source : Statistique Canada, Enquête sur la population active.

Traitement : Institut de la statistique du Québec.

2.14 A Taux d'activité selon le groupe d'âge, femmes

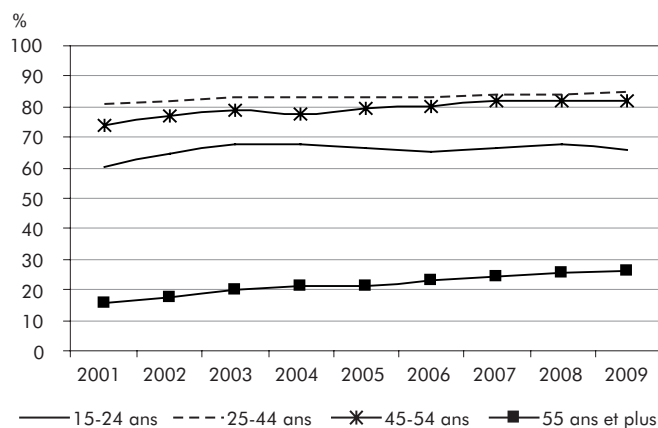

2.14 B Taux d'activité selon le groupe d'âge, hommes

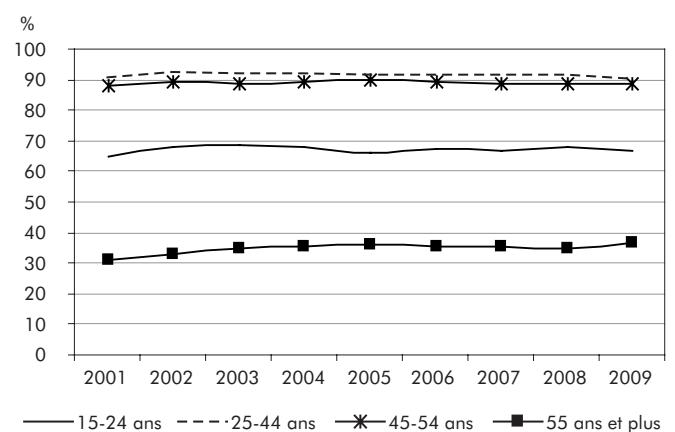

2.14 C Écart hommes-femmes du taux d'activité selon le groupe d'âge, 2001 et 2009

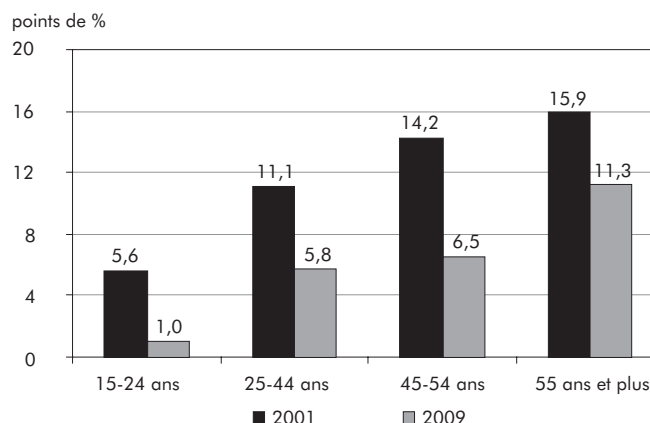

2.15 Taux d'activité selon le niveau d'études, Québec, 2001-2009

	Ensemble	Sans diplôme d'études secondaires	Diplôme d'études secondaires	Études postsecondaires	Diplôme universitaire
	%				
2001	63,5	38,2	71,0	74,8	81,2
2002	65,2	40,1	72,5	75,9	80,9
2003	66,0	40,6	71,8	76,4	80,2
2004	65,8	40,4	70,1	75,9	81,0
2005	65,6	38,3	70,3	75,5	80,7
2006	65,5	39,3	68,2	75,4	79,6
2007	65,7	39,2	67,7	75,4	79,3
2008	65,7	39,4	66,6	75,5	78,2
2009	65,2	38,9	65,5	74,9	78,2
Écart 2001-2009 (points de %)	1,7	0,7	-5,5	0,1	-3,0

Source : Statistique Canada, *Enquête sur la population active*.

Traitement : Institut de la statistique du Québec.

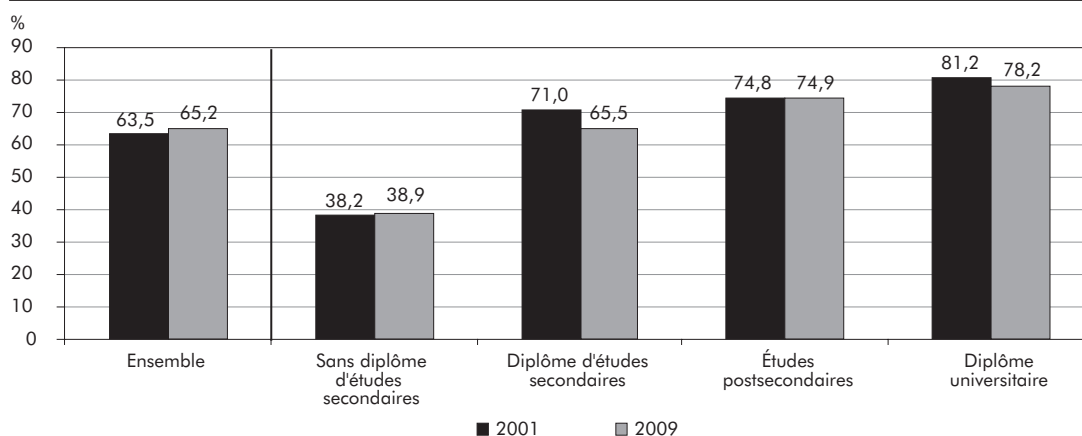
2.15 A Taux d'activité selon le niveau d'études, 2001 et 2009

2.16 Taux d'activité selon le niveau d'études et le sexe, Québec, 2001-2009

	Ensemble		Sans diplôme d'études secondaires		Diplôme d'études secondaires		Études postsecondaires		Diplôme universitaire	
	Femmes	Hommes	Femmes	Hommes	Femmes	Hommes	Femmes	Hommes	Femmes	Hommes
	%									
2001	56,5	70,7	28,0	49,0	62,7	80,3	69,7	80,0	79,5	82,7
2002	58,4	72,2	29,1	51,7	64,6	81,7	71,4	80,5	79,3	82,4
2003	60,0	72,3	30,0	51,8	64,4	80,0	72,8	80,2	78,8	81,7
2004	60,0	71,9	30,3	51,1	63,0	78,3	72,5	79,4	79,3	82,7
2005	59,9	71,4	27,8	49,3	63,1	78,2	72,0	79,1	79,9	81,6
2006	60,1	71,1	30,3	49,1	62,0	75,1	71,6	79,2	78,4	80,8
2007	61,0	70,6	29,6	49,0	61,9	74,5	72,6	78,2	78,7	80,0
2008	61,1	70,4	29,7	49,4	61,5	72,2	72,4	78,6	78,2	78,2
2009	60,9	69,8	29,7	48,4	58,3	73,8	72,9	77,0	78,2	78,2
Écart 2001-2009 (points de %)	4,4	-0,9	1,7	-0,6	-4,4	-6,5	3,2	-3,0	-1,3	-4,5

Source : Statistique Canada, *Enquête sur la population active*.

Traitement : Institut de la statistique du Québec.

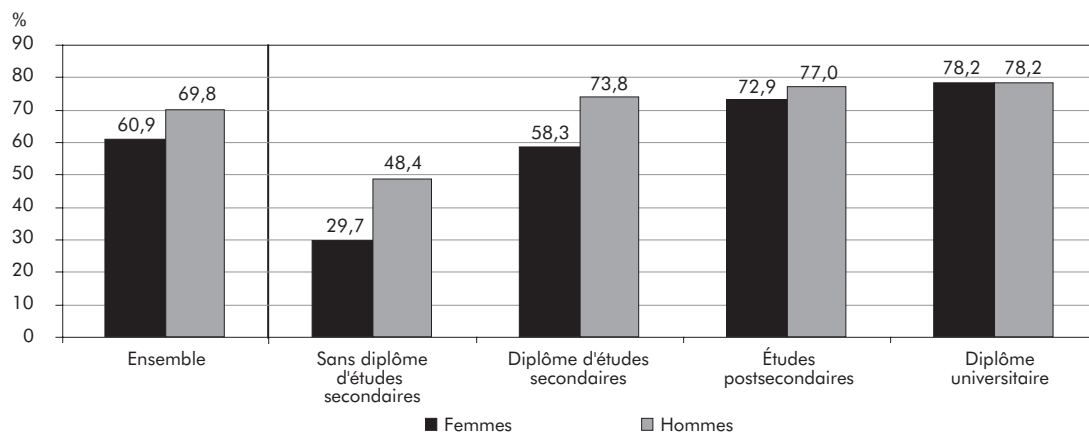
2.16 A Taux d'activité selon le niveau d'études et le sexe, 2009

2.4 Population inactive (tableaux 2.17 et 2.18)

En 2009, la population inactive augmente pour une sixième année consécutive (+ 2,3 %) et se situe à 2 237 600 personnes. De plus, la population inactive s'accroît de 68 800 personnes (+ 3,2 %) durant la période analysée. Cette croissance est uniquement attribuable aux hommes. De fait, entre 2001 et 2009, la population inactive masculine s'apprécie de 12,2 %, alors qu'un recul est enregistré chez les femmes (– 2,7 %). Outre 2002 où une diminution est observée, le nombre d'hommes inactifs ne cesse de s'accroître depuis le début de la période. Malgré ce gonflement constant du côté des hommes, les femmes inactives demeurent néanmoins plus nombreuses que les hommes inactifs, soit 1 279 800 femmes contre 957 800 hommes.

L'analyse selon les groupes d'âge révèle que trois des quatre groupes d'âge bénéficient d'une baisse de leur population inactive au cours de la période, alors que seul le groupe des 55 ans et plus connaît une augmentation, soit une hausse de 14,8 %. La diminution la plus faible est notée chez les 15-24 ans (– 10,3 %). Pour sa part, le groupe des 45-54 ans connaît une baisse similaire (– 11,9 %). Le recul le plus important se produit chez les 25-44 ans (– 17,6 %). Ainsi, l'accroissement de l'ensemble de la population inactive entre 2001 et 2009 (+ 3,2 %) est uniquement imputable à la population de 55 ans et plus. D'ailleurs, le poids que représente ce groupe par rapport à l'ensemble de la population inactive a augmenté de 6,6 points de pourcentage durant la période 2001-2009 (65,2 % en 2009 contre 58,6 % en 2001), notamment en raison du vieillissement de la population et de l'arrivée progressive des baby-boomers à l'âge de la retraite.

2.17 Population inactive selon et le sexe, Québec, 2001-2009

	Ensemble			Femmes			Hommes		
	Niveau	Variation		Niveau	Variation		Niveau	Variation	
	k	k	%	k	k	%	k	k	%
2001	2 168,8	-2,7	-0,1	1 315,3	-7,3	-0,6	853,5	4,5	0,5
2002	2 087,3	-81,5	-3,8	1 270,0	-45,3	-3,4	817,3	-36,2	-4,2
2003	2 056,6	-30,7	-1,5	1 233,1	-36,9	-2,9	823,4	6,1	0,7
2004	2 088,7	32,1	1,6	1 245,0	11,9	1,0	843,7	20,3	2,5
2005	2 129,6	40,9	2,0	1 260,0	15,0	1,2	869,6	25,9	3,1
2006	2 157,3	27,7	1,3	1 268,2	8,2	0,7	889,1	19,5	2,2
2007	2 164,4	7,1	0,3	1 250,5	-17,7	-1,4	913,9	24,8	2,8
2008	2 187,2	22,8	1,1	1 258,6	8,1	0,6	928,6	14,7	1,6
2009	2 237,6	50,4	2,3	1 279,8	21,2	1,7	957,8	29,2	3,1
Variation 2001-2009		68,8	3,2		-35,5	-2,7		104,3	12,2

Source : Statistique Canada, *Enquête sur la population active*.

Traitement : Institut de la statistique du Québec.

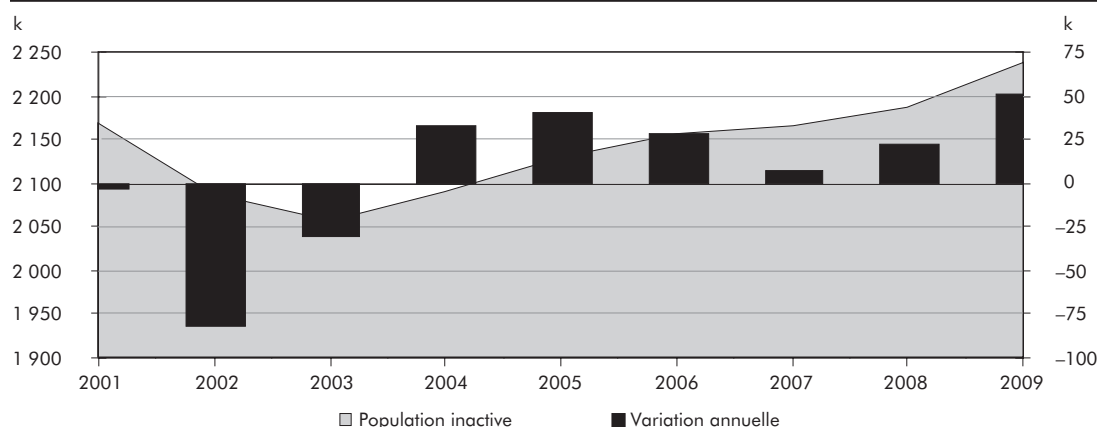
2.17 A Évolution de la population inactive

2.18 Population inactive selon le groupe d'âge, Québec, 2001-2009

	Ensemble			15-24 ans			25-44 ans			45-54 ans			55 ans et plus		
	Niveau		Variation	Niveau		Variation	Niveau		Variation	Niveau		Variation	Niveau		Variation
	k	k	%	k	k	%	k	k	%	k	k	%	k	k	%
2001	2 168,8	-2,7	-0,1	362,8	-13,1	-3,5	324,6	-8,9	-2,7	210,5	-10,7	-4,8	1 270,9	30,1	2,4
2002	2 087,3	-81,5	-3,8	324,5	-38,3	-10,6	290,2	-34,4	-10,6	191,9	-18,6	-8,8	1 280,7	9,8	0,8
2003	2 056,6	-30,7	-1,5	302,7	-21,8	-6,7	280,6	-9,6	-3,3	187,7	-4,2	-2,2	1 285,5	4,8	0,4
2004	2 088,7	32,1	1,6	309,0	6,3	2,1	275,0	-5,6	-2,0	194,1	6,4	3,4	1 310,5	25,0	1,9
2005	2 129,6	40,9	2,0	320,8	11,8	3,8	282,7	7,7	2,8	183,0	-11,1	-5,7	1 343,1	32,6	2,5
2006	2 157,3	27,7	1,3	321,8	1,0	0,3	276,4	-6,3	-2,2	185,9	2,9	1,6	1 373,3	30,2	2,2
2007	2 164,4	7,1	0,3	319,2	-2,6	-0,8	264,1	-12,3	-4,5	181,2	-4,7	-2,5	1 399,9	26,6	1,9
2008	2 187,2	22,8	1,1	310,3	-8,9	-2,8	260,8	-3,3	-1,2	183,4	2,2	1,2	1 432,8	32,9	2,4
2009	2 237,6	50,4	2,3	325,5	15,2	4,9	267,4	6,6	2,5	185,4	2,0	1,1	1 459,3	26,5	1,8
Variation 2001-2009		68,8	3,2		-37,3	-10,3		-57,2	-17,6		-25,1	-11,9		188,4	14,8

Source : Statistique Canada, Enquête sur la population active.

Traitement : Institut de la statistique du Québec.

2.18 A Répartition de la population inactive selon le groupe d'âge, 2001 et 2009

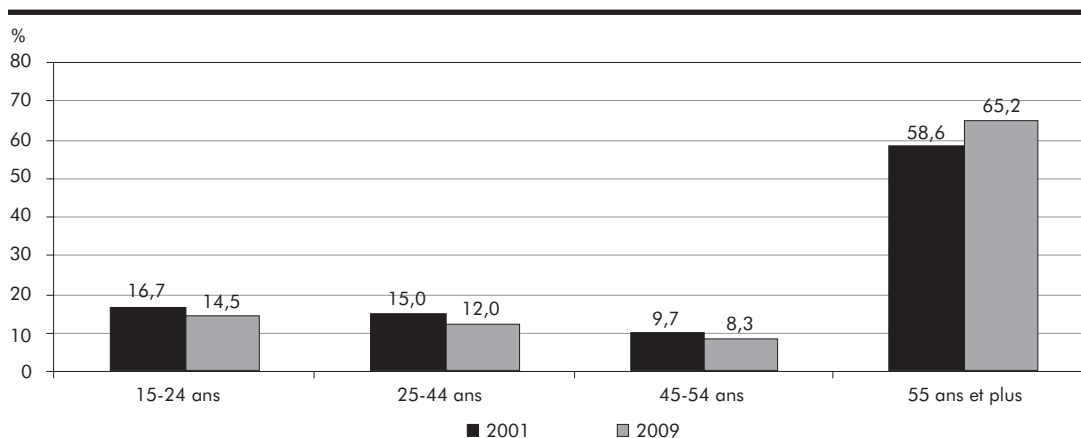

3.1 Emploi

Emploi selon le sexe et le groupe d'âge

(tableaux 3.1 à 3.4)

En 2009, l'emploi au Québec décroît de 1,0 % (– 37 500) pour atteindre 3 844 200. Il s'agit de la première baisse de l'emploi depuis 1996; cela contraste avec la période de croissance qui a prévalu pendant 17 ans. Néanmoins, l'emploi augmente de 11,7 % entre 2001 et 2009 (+ 404 000 emplois).

La diminution de l'emploi est principalement attribuable aux hommes. En effet, les hommes perdent 34 800 emplois (– 1,7 %) sur les 37 500 qui ont été perdus en 2009, ce qui représente plus de 9 emplois perdus sur 10. Les 2 700 pertes attribuables aux femmes représentent une diminution de 0,1 % de leur nombre total d'emplois par rapport à 2008. Entre 2001 et 2009, le taux de croissance est trois fois plus élevé chez les femmes (+ 18,5 %) que chez les hommes (+ 6,1 %). Ainsi, durant cette période, la part des femmes dans l'emploi total s'accroît de 2,7 points de pourcentage (de 45,5 % à 48,2 %), tandis que celle des hommes diminue d'autant (de 54,5 % à 51,8 %).

Le groupe des 55 ans et plus est le seul où l'emploi progresse en 2009 (+ 5,4 %; + 30 500 emplois); l'arrivée progressive des baby-boomers dans ce groupe d'âge explique en grande partie cette situation. En ce qui a trait aux trois groupes en baisse, les 15-24 ans subissent une perte de 5,4 % de leur effectif (– 30 600 emplois), suivis du groupe des 25-44 ans, en déficit de 2,0 % (– 34 500 emplois). On observe une légère diminution de l'emploi chez les 45-54 ans (– 0,3 %; – 2 700 emplois). Il s'agit de la seule baisse enregistrée par ce groupe d'âge au cours de la période étudiée. Par ailleurs, entre 2001 et 2009, le seul groupe à connaître une décroissance est celui des 25-44 ans (– 2,0 %). Encore une fois, ce sont les 55 ans et plus qui montrent la hausse la plus importante, grâce à une croissance de plus de 75 %. La progression de l'emploi chez les 45-54 ans est, bien que plus modeste, tout de même importante (+ 19,8 %). La hausse de 3,0 % de l'emploi notée chez les 15-24 ans complète le tableau.

La part de l'emploi des 15-24 ans est en baisse entre 2001 et 2009 (respectivement 15,2 % et 14,0 %), tout comme celle des 25-44 ans (de 50,7 % à 44,4 %). À

l'inverse, les groupes les plus âgés bénéficient d'une croissance de l'emploi durant la période à l'étude. De fait, la part de l'emploi des 45-54 ans augmente de 1,8 point, passant de 24,2 % à 26,0 %. La proportion des 55 ans et plus est celle qui s'accroît le plus; elle était de 9,9 % en 2001 et se fixe à 15,5 % en 2009, soit une hausse de 5,6 points. Il est à noter que l'analyse selon le sexe montre des résultats semblables.

Emploi selon le niveau d'études

(tableaux 3.5 et 3.6)

En 2009, l'évolution de l'emploi diffère selon le niveau d'études. Les personnes sans diplôme d'études secondaires subissent une perte (– 4,8 %), tout comme celles ayant fait des études postsecondaires (– 2,8 %). Par contre, le nombre d'emplois des personnes avec un diplôme d'études secondaires est en hausse (+ 1,4 %), à l'instar des diplômés universitaires (+ 4,0 %). Dans le cas des gens ayant fait des études postsecondaires, il s'agit de l'unique baisse notée sur la période. Les personnes ayant au moins un niveau d'études postsecondaires occupent 71,1 % des emplois en 2009, un gain de 5,9 points de pourcentage par rapport à 2001.

Les diplômés universitaires présentent la plus forte croissance de l'emploi durant la période étudiée (+ 26,8 %). Cette augmentation est principalement attribuable aux femmes; elles montrent en effet une hausse de 35,8 % contre 18,7 % chez les hommes. L'emploi progresse également chez les personnes ayant réalisé des études postsecondaires (+ 19,8 %); ici encore les femmes affichent une croissance supérieure à celle des hommes (respectivement + 25,4 % et + 14,8 %). Les titulaires d'un diplôme d'études secondaires affichent une légère hausse de l'emploi depuis 2001 (+ 2,4 %). Cette augmentation est essentiellement attribuable aux femmes (+ 4,2 % contre + 0,9 % chez les hommes). Finalement, le recul de l'emploi des personnes sans diplôme d'études secondaires (– 16,8 %) résulte de la baisse la plus importante chez les hommes (– 20,0 %) que chez les femmes (– 11,4 %). De 2001 à 2009, le taux de présence des femmes dans l'emploi total a progressé pour tous les niveaux d'études. Toutefois, les femmes demeurent minoritaires dans tous les cas, sauf chez les diplômés universitaires, où leur part est supérieure à celle des hommes.

Emploi selon le secteur et les industries

(tableaux 3.7 à 3.9)

En 2009, le secteur des biens enregistre une baisse de l'emploi supérieure à celle du secteur des services. En effet, 21 800 emplois perdus (– 2,5 %) proviennent du secteur des biens et 15 600 (– 0,5 %) du secteur des services. Dans ce dernier secteur, il s'agit de la seule baisse de la période. Ainsi, au cours de la période 2001-2009, l'emploi dans le secteur des services augmente (+ 16,8 %; + 427 500), tandis qu'une baisse s'observe dans le secteur des biens (– 2,6 %; – 23 400). En conséquence, la part de l'emploi dans le secteur des biens diminue entre 2001 et 2009 (de 25,8 % à 22,5 %), alors que le secteur des services voit la sienne augmenter (de 74,2 % à 77,5 %).

En 2009, seuls les « services publics » connaissent une hausse de l'emploi (+ 1 700) dans le secteur des biens. La fabrication, l'industrie primaire et la construction subissent des baisses respectives de 11 400, 6 800 et 5 300 emplois. Il s'agit d'un premier recul depuis 2001 pour l'industrie de la construction et d'une troisième perte consécutive pour l'industrie primaire.

Entre 2001 et 2009, la fabrication est majoritairement responsable des emplois perdus (– 95 800) dans le secteur des biens, suivie de l'industrie primaire (– 5 700). Le poids de ces deux industries (notamment celle de la fabrication) dans le secteur des biens s'en trouve réduit. En effet, la part de l'emploi de l'industrie de la fabrication passe de 71,2 % en 2001 à 61,6 % en 2009, et celle de l'industrie primaire, de 11,2 % à 10,1 %. Durant la période analysée, c'est l'industrie de la construction qui connaît la croissance la plus importante avec une création de 72 900 emplois. Cette croissance lui permet d'augmenter sa part dans l'emploi total de près de 10 points de pourcentage sur la période (de 14,6 % à 24,3 %). Finalement, le nombre d'emplois dans les services publics augmente d'un peu plus de 5 000, fixant sa part à 4,0 %.

En 2009, les hausses et les baisses se côtoient dans le secteur des services, se traduisant tout de même par une baisse de l'emploi pour ce secteur. Parmi les six industries qui enregistrent des baisses, celle du transport et de l'entreposage (– 16 300 emplois) est la plus touchée. Le secteur de l'hébergement et des services de restaura-

tion (– 13 600) encaisse également un recul. Outre ces industries, celles de la finance, des assurances, de l'immobilier et de la location, les administrations publiques, l'industrie de l'information, de la culture et des loisirs et les autres services affichent des pertes se situant entre 300 et 6 500 emplois. Parmi les cinq secteurs affichant des gains d'emplois, le secteur des soins de santé et de l'assistance sociale enregistre la progression la plus forte (+ 11 300 emplois). L'industrie des services professionnels, scientifiques et techniques connaît également une montée appréciable (+ 8 900), tout comme les services aux entreprises, les services relatifs aux bâtiments et les autres services de soutien (+ 4 800 emplois).

Entre 2001 et 2009, chaque industrie du secteur des services affiche une création d'emplois, à l'exception de l'industrie du transport et de l'entreposage (– 4 600). Les hausses les plus importantes sont observées dans les services de soins de santé et de l'assistance sociale (+ 95 100), dans le commerce (+ 83 900) et dans les services professionnels, scientifiques et techniques (+ 68 500). Ces trois industries sont responsables de près de 60 % des nouveaux emplois créés sur la période.

Taux de présence des femmes selon le secteur et les industries

(tableaux 3.10 et 3.11)

La part des femmes dans le secteur des biens (23,8 %) est stable en 2009. Notons qu'avec 48,2 % de l'emploi total, les femmes de ce secteur sont fortement sous-représentées.

En 2009, la part des femmes augmente fortement dans le secteur des services publics (+ 6,5 points de pourcentage). Une relative stabilité est constatée pour l'industrie de la fabrication (+ 0,1 point), et de légères baisses sont observées dans l'industrie primaire et celle de la construction (– 0,7 et – 1,1 point respectivement). L'industrie de la fabrication est celle où la présence des femmes est la plus forte (près de 3 emplois sur 10); viennent ensuite les services publics (27,5 %). C'est dans l'industrie de la construction que la présence féminine est la plus faible : les femmes ne représentent que 10,4 % de la main-d'œuvre. Par ailleurs, pour l'ensemble de la période, l'industrie primaire (+ 1,0 point de pourcentage) est le seul à

enregistrer une hausse de la proportion de femmes. Les services publics et la construction montrent des baisses respectives de 4,2 points et 0,9 point, tandis qu'une relative stabilité est observée dans l'industrie de la fabrication.

La proportion de femmes est beaucoup plus élevée dans le secteur des services. De fait, en 2009, elles occupent plus de la moitié des emplois (55,3 %). Il s'agit du plus fort taux de présence des femmes de la période pour ce secteur. Le secteur des soins de santé et de l'assistance sociale affiche le plus fort taux de présence des femmes: 81,4 % des emplois sont occupés par des femmes dans ce secteur. Six autres secteurs présentent des taux supérieurs à 50 % : les services d'enseignement (67,1 %), de la finance, des assurances, de l'immobilier et de la location (60,2 %), de l'hébergement et des services de restauration (58,5 %), des autres services (56,1 %), des administrations publiques (51,3 %) et de l'information, de la culture et des loisirs (50,1 %). D'autre part, comme c'est le cas depuis 2001, la plus faible présence féminine est enregistrée dans le secteur du transport et de l'entreposage (24,6 % en 2009).

De 2001 à 2009, trois secteurs enregistrent une présence féminine relativement stable, soit les secteurs de la finance, des assurances, de l'immobilier et de la location (– 0,2 point de pourcentage), des services aux entreprises, services relatifs aux bâtiments et autres services de soutien (– 0,2 point) et de l'hébergement et des services de restauration (– 0,3 point). Or, toutes les autres industries connaissent des gains. Parmi celles-ci, notons des ajouts de 6,1 points dans l'industrie de l'information, de la culture et des loisirs, de 4,8 points dans les autres services et de 4,1 points dans les administrations publiques.

3.1 Emploi selon le sexe, Québec, 2001-2009

	Ensemble			Femmes			Hommes		
	Niveau	Variation		Niveau	Variation		Niveau	Variation	
	k	k	%	k	k	%	k	k	%
2001	3 440,2	37,4	1,1	1 564,8	22,8	1,5	1 875,4	14,6	0,8
2002	3 569,9	129,7	3,8	1 637,8	73,0	4,7	1 932,1	56,7	3,0
2003	3 628,8	58,9	1,6	1 689,7	51,9	3,2	1 939,2	7,1	0,4
2004	3 680,5	51,7	1,4	1 719,1	29,4	1,7	1 961,4	22,2	1,1
2005	3 717,3	36,8	1,0	1 743,5	24,4	1,4	1 973,8	12,4	0,6
2006	3 765,4	48,1	1,3	1 767,0	23,5	1,3	1 998,4	24,6	1,2
2007	3 851,7	86,3	2,3	1 834,3	67,3	3,8	2 017,4	19,0	1,0
2008	3 881,7	30,0	0,8	1 856,7	22,4	1,2	2 025,0	7,6	0,4
2009	3 844,2	-37,5	-1,0	1 854,0	-2,7	-0,1	1 990,2	-34,8	-1,7
Variation 2001-2009		404,0	11,7		289,2	18,5		114,8	6,1

Source : Statistique Canada, Enquête sur la population active.

Traitement : Institut de la statistique du Québec.

3.1 A Évolution de l'emploi

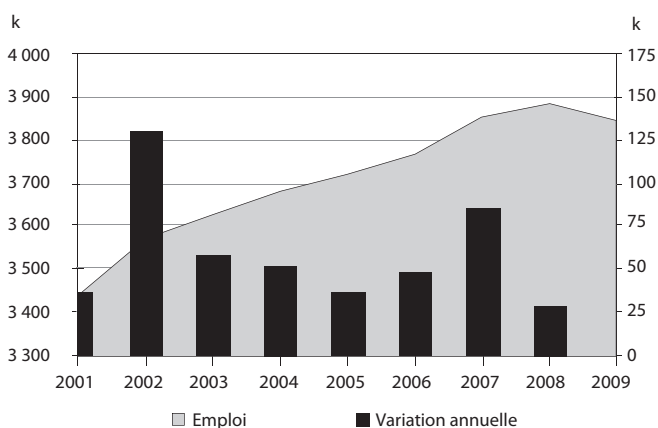

3.1 B Variation de l'emploi selon le sexe

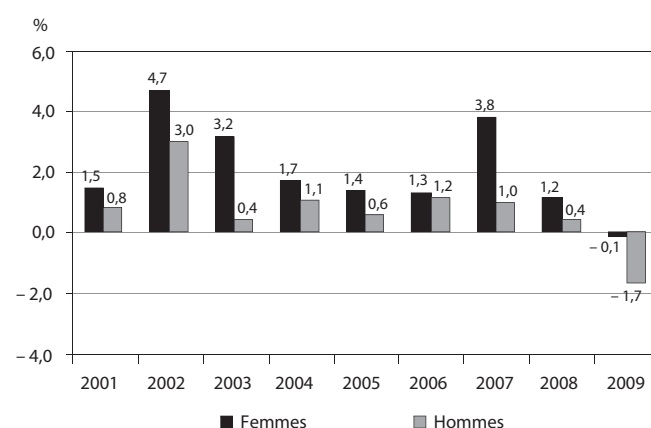

3.1 C Répartition de l'emploi selon le sexe, 2001 et 2009

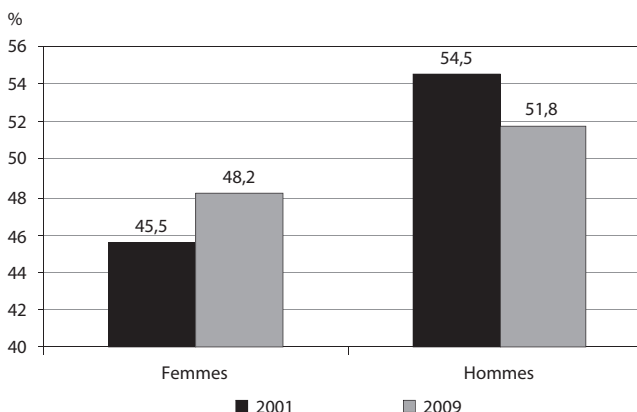

3.2 Emploi selon le groupe d'âge, Québec, 2001-2009

	Ensemble			15-24 ans			25-44 ans			45-54 ans			55 ans et plus		
	Niveau		Variation	Niveau		Variation	Niveau		Variation	Niveau		Variation	Niveau		Variation
	k	k		k	k		k	k		k	k		k	k	
2001	3 440,2	37,4	1,1	524,2	12,5	2,4	1 743,2	-19,0	-1,1	833,6	31,2	3,9	339,2	12,8	3,9
2002	3 569,9	129,7	3,8	553,3	29,1	5,6	1 765,5	22,3	1,3	872,7	39,1	4,7	378,4	39,2	11,6
2003	3 628,8	58,9	1,6	562,8	9,5	1,7	1 745,5	-20,0	-1,1	896,2	23,5	2,7	424,4	46,0	12,2
2004	3 680,5	51,7	1,4	550,9	-11,9	-2,1	1 753,0	7,5	0,4	918,6	22,4	2,5	457,9	33,5	7,9
2005	3 717,3	36,8	1,0	544,2	-6,7	-1,2	1 739,8	-13,2	-0,8	949,9	31,3	3,4	483,3	25,4	5,5
2006	3 765,4	48,1	1,3	543,7	-0,5	-0,1	1 747,8	8,0	0,5	965,5	15,6	1,6	508,5	25,2	5,2
2007	3 851,7	86,3	2,3	556,0	12,3	2,3	1 758,8	11,0	0,6	992,7	27,2	2,8	544,2	35,7	7,0
2008	3 881,7	30,0	0,8	570,5	14,5	2,6	1 743,1	-15,7	-0,9	1 001,3	8,6	0,9	566,7	22,5	4,1
2009	3 844,2	-37,5	-1,0	539,9	-30,6	-5,4	1 708,6	-34,5	-2,0	998,6	-2,7	-0,3	597,2	30,5	5,4
Variation 2001-2009		404,0	11,7		15,7	3,0		-34,6	-2,0		165,0	19,8		258,0	76,1

Source : Statistique Canada, Enquête sur la population active.

Traitement : Institut de la statistique du Québec.

3.2 A Variation de l'emploi selon le groupe d'âge

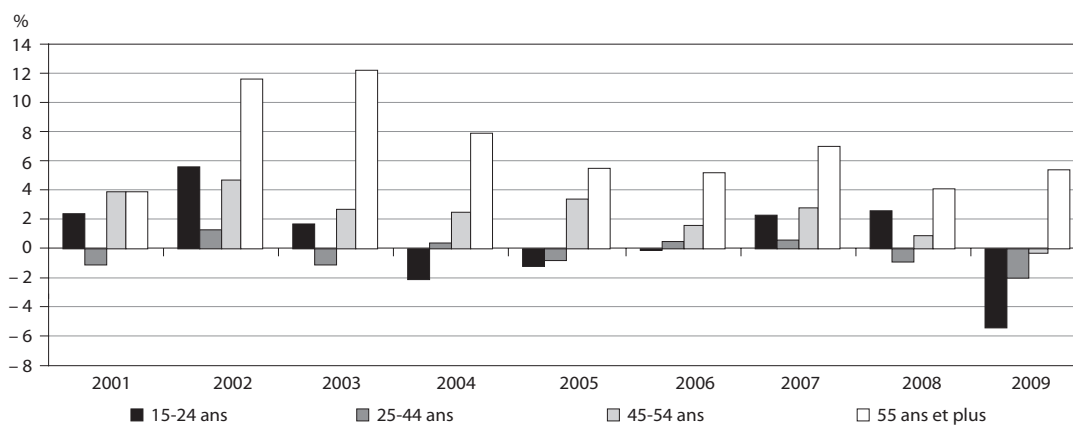

3.2 B Répartition de l'emploi selon le groupe d'âge, 2001 et 2009

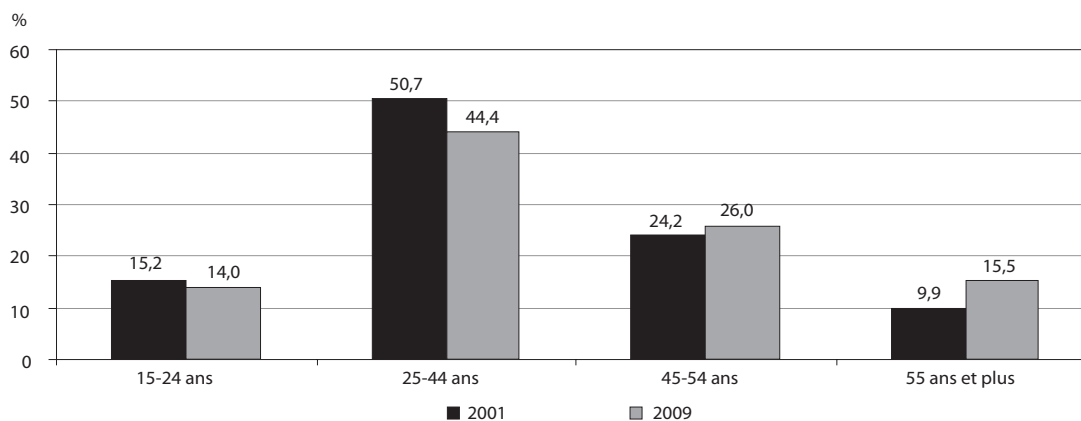

3.3 Emploi selon le groupe d'âge, femmes, Québec, 2001-2009

	Ensemble		15-24 ans		25-44 ans		45-54 ans		55 ans et plus	
	Niveau	Variation	Niveau	Variation	Niveau	Variation	Niveau	Variation	Niveau	Variation
	k	%	k	%	k	%	k	%	k	%
2001	1 564,8	1,5	247,9	4,0	808,9	-0,8	383,5	4,2	124,4	3,9
2002	1 637,8	4,7	266,1	7,3	819,4	1,3	409,6	6,8	142,6	14,6
2003	1 689,7	3,2	279,2	4,9	816,3	-0,4	426,4	4,1	167,8	17,7
2004	1 719,1	1,7	274,4	-1,7	825,5	1,1	433,5	1,7	185,7	10,7
2005	1 743,5	1,4	274,3	0,0	819,6	-0,7	453,5	4,6	196,1	5,6
2006	1 767,0	1,3	266,5	-2,8	820,6	0,1	462,6	2,0	217,3	10,8
2007	1 834,3	3,8	275,4	3,3	836,9	2,0	482,0	4,2	240,0	10,4
2008	1 856,7	1,2	283,3	2,9	828,6	-1,0	485,8	0,8	259,0	7,9
2009	1 854,0	-0,1	272,1	-4,0	828,7	0,0	485,9	0,0	267,3	3,2
Variation 2001-2009		18,5		9,8		2,4		26,7		114,9

Source : Statistique Canada, Enquête sur la population active.

Traitement : Institut de la statistique du Québec.

3.3 A Variation de l'emploi selon le groupe d'âge, femmes

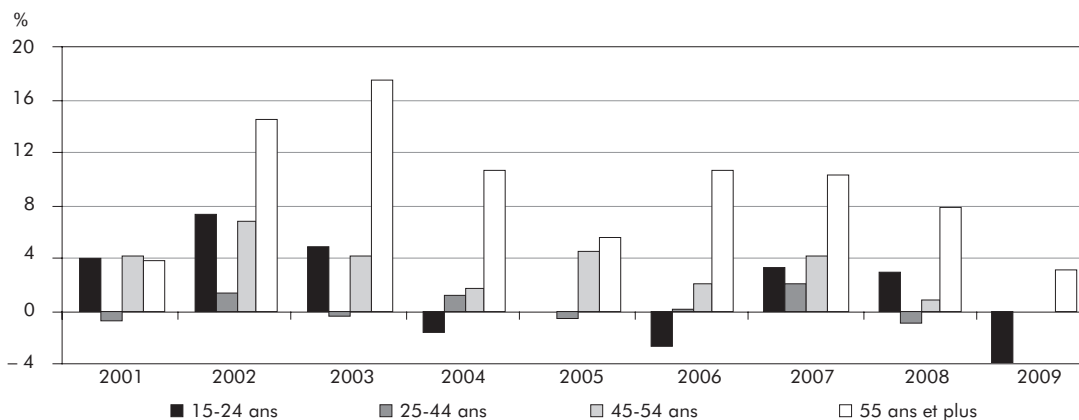

3.3 B Répartition de l'emploi selon le groupe d'âge, femmes, 2001 et 2009

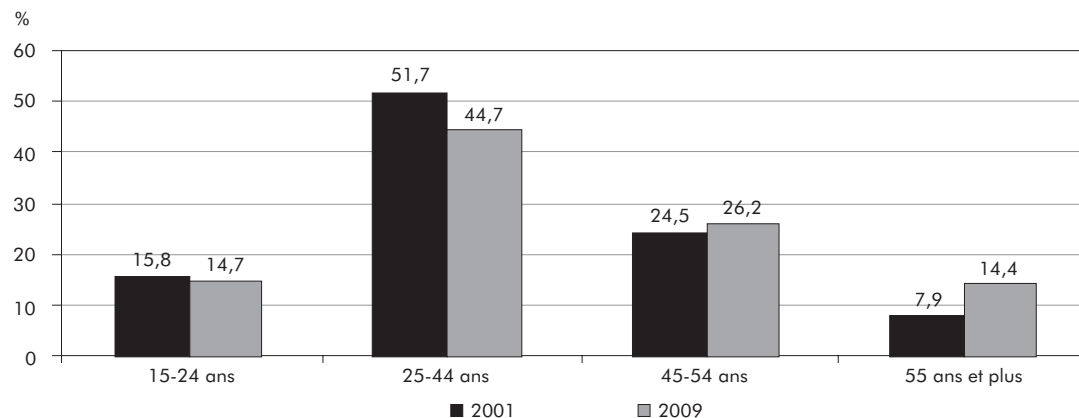

3.4 Emploi selon le groupe d'âge, hommes, Québec, 2001-2009

	Ensemble		15-24 ans		25-44 ans		45-54 ans		55 ans et plus	
	Niveau	Variation	Niveau	Variation	Niveau	Variation	Niveau	Variation	Niveau	Variation
	k	%	k	%	k	%	k	%	k	%
2001	1 875,4	0,8	276,3	1,1	934,2	-1,3	450,1	3,7	214,8	3,9
2002	1 932,1	3,0	287,1	3,9	946,1	1,3	463,1	2,9	235,7	9,7
2003	1 939,2	0,4	283,6	-1,2	929,2	-1,8	469,8	1,4	256,6	8,9
2004	1 961,4	1,1	276,5	-2,5	927,5	-0,2	485,2	3,3	272,2	6,1
2005	1 973,8	0,6	269,9	-2,4	920,2	-0,8	496,5	2,3	287,2	5,5
2006	1 998,4	1,2	277,2	2,7	927,1	0,7	503,0	1,3	291,2	1,4
2007	2 017,4	1,0	280,6	1,2	921,9	-0,6	510,7	1,5	304,2	4,5
2008	2 025,0	0,4	287,2	2,4	914,6	-0,8	515,5	0,9	307,7	1,2
2009	1 990,2	-1,7	267,8	-6,8	879,9	-3,8	512,7	-0,5	329,9	7,2
Variation 2001-2009		6,1		-3,1		-5,8		13,9		53,6

Source : Statistique Canada, *Enquête sur la population active*.

Traitement : Institut de la statistique du Québec.

3.4 A Variation de l'emploi selon le groupe d'âge, hommes

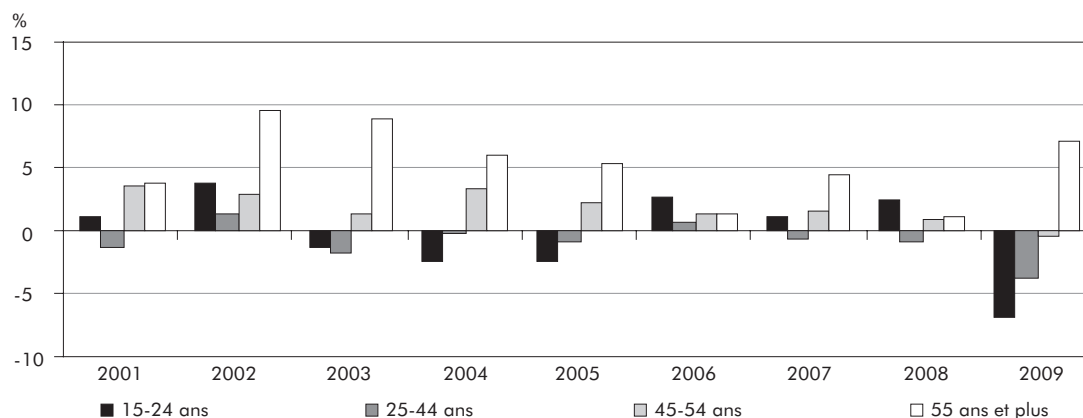

3.4 B Répartition de l'emploi selon le groupe d'âge, hommes, 2001 et 2009

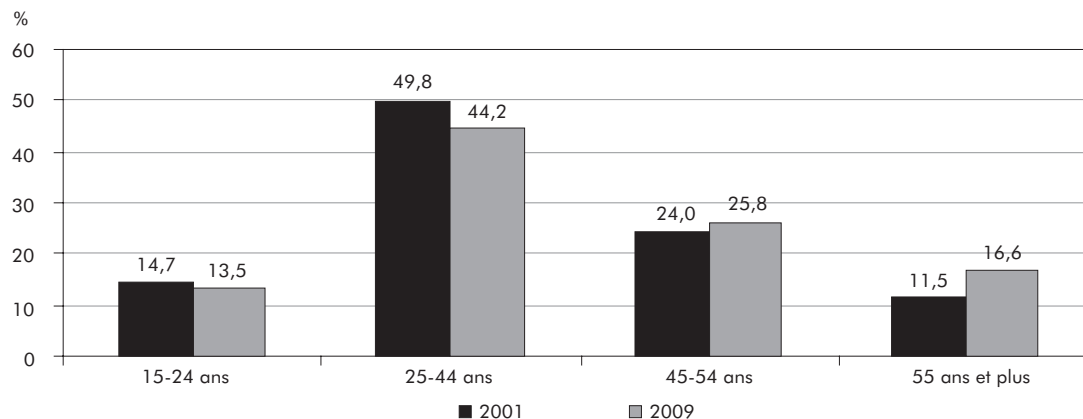

3.5 Emploi selon le niveau d'études, Québec, 2001-2009

	Ensemble		Sans diplôme d'études secondaires		Diplôme d'études secondaires		Études postsecondaires		Diplôme universitaire	
	Niveau	Variation	Niveau	Variation	Niveau	Variation	Niveau	Variation	Niveau	Variation
	k	%	k	%	k	%	k	%	k	%
2001	3 440,2	1,1	613,2	-3,2	585,0	-1,8	1 551,0	2,1	691,0	5,5
2002	3 569,9	3,8	625,3	2,0	595,9	1,9	1 656,2	6,8	692,5	0,2
2003	3 628,8	1,6	599,8	-4,1	580,5	-2,6	1 729,2	4,4	719,3	3,9
2004	3 680,5	1,4	592,1	-1,3	585,1	0,8	1 748,6	1,1	754,7	4,9
2005	3 717,3	1,0	548,1	-7,4	608,1	3,9	1 762,6	0,8	798,5	5,8
2006	3 765,4	1,3	551,5	0,6	601,6	-1,1	1 788,0	1,4	824,5	3,3
2007	3 851,7	2,3	534,8	-3,0	615,2	2,3	1 829,4	2,3	872,2	5,8
2008	3 881,7	0,8	535,7	0,2	591,3	-3,9	1 911,8	4,5	842,8	-3,4
2009	3 844,2	-1,0	510,1	-4,8	599,3	1,4	1 858,5	-2,8	876,3	4,0
Variation 2001-2009		11,7		-16,8		2,4		19,8		26,8

Source : Statistique Canada, Enquête sur la population active.

Traitement : Institut de la statistique du Québec.

3.5 A Variation de l'emploi selon le niveau d'études

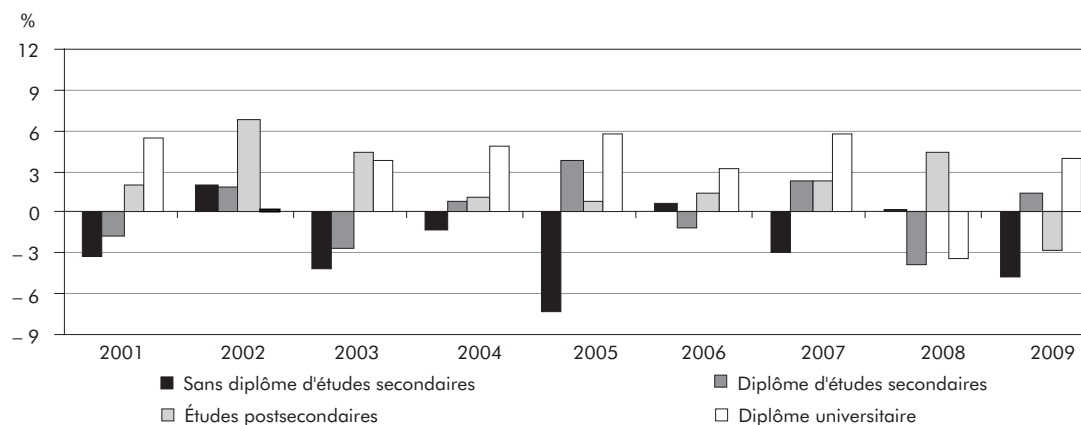

3.5 B Répartition de l'emploi selon le niveau d'études, 2001 et 2009

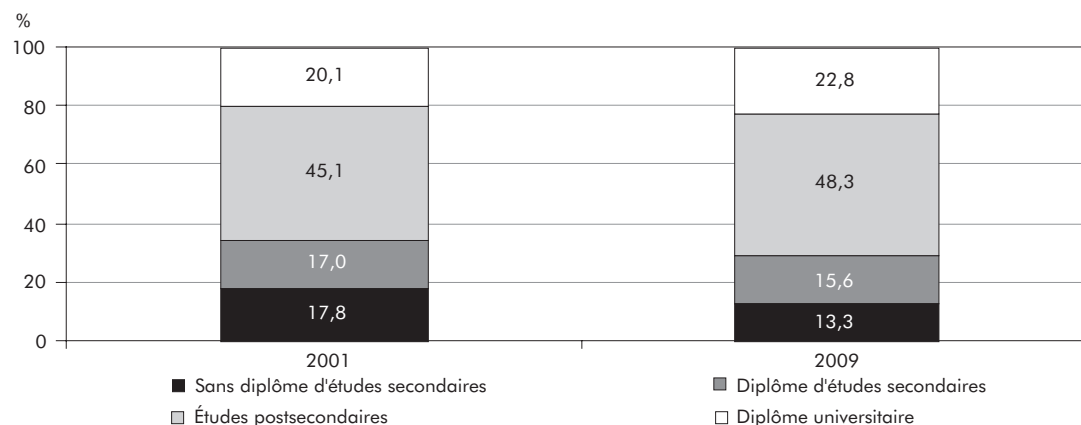

3.6 Emploi selon le niveau d'études et le sexe, Québec, 2001-2009

	Ensemble		Sans diplôme d'études secondaires		Diplôme d'études secondaires		Études postsecondaires		Diplôme universitaire	
	Femmes	Hommes	Femmes	Hommes	Femmes	Hommes	Femmes	Hommes	Femmes	Hommes
k										
2001	1 564,8	1 875,4	229,2	384,0	274,9	310,2	731,0	820,0	329,7	361,3
2002	1 637,8	1 932,1	231,2	394,1	287,5	308,4	791,1	865,1	327,9	364,6
2003	1 689,7	1 939,2	225,7	374,0	276,3	304,2	840,0	889,3	347,7	371,6
2004	1 719,1	1 961,4	228,1	364,0	283,2	301,9	842,6	906,0	365,2	389,5
2005	1 743,5	1 973,8	202,0	346,1	286,5	321,6	855,4	907,4	399,7	398,8
2006	1 767,0	1 998,4	217,4	334,1	291,9	309,6	849,2	938,7	408,5	416,0
2007	1 834,3	2 017,4	206,5	328,2	302,4	312,9	892,1	937,5	433,4	438,8
2008	1 856,7	2 025,0	208,0	327,7	286,2	305,1	925,6	986,3	436,9	405,9
2009	1 854,0	1 990,2	203,0	307,1	286,4	312,9	917,0	941,5	447,6	428,7
Variation 2001-2009 (%)	18,5	6,1	-11,4	-20,0	4,2	0,9	25,4	14,8	35,8	18,7

Source : Statistique Canada, Enquête sur la population active.

Traitement : Institut de la statistique du Québec.

3.6 A Variation de l'emploi entre 2001 et 2009 selon le niveau d'études, femmes et hommes

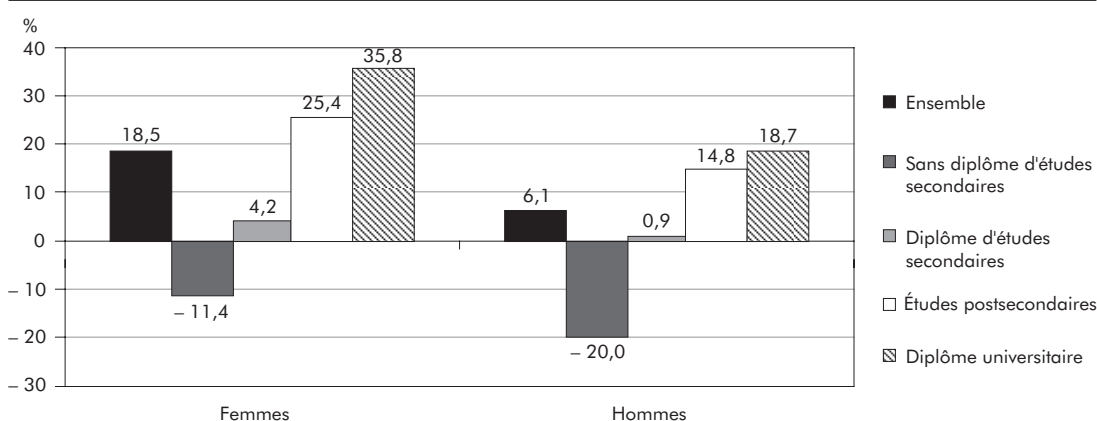

3.6 B Taux de présence des femmes dans l'emploi total selon le niveau d'études, 2001 et 2009

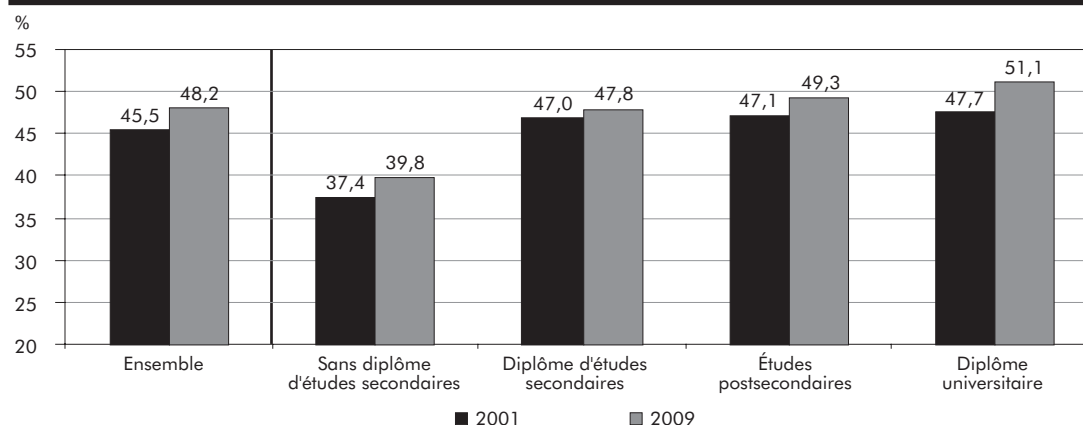

3.7 Emploi selon le secteur des biens et le secteur des services, Québec, 2001-2009

	Ensemble			Secteur des biens			Secteur des services		
	Niveau		Variation	Niveau		Variation	Niveau		Variation
	k	k		k	k		k	k	
2001	3 440,2	37,4	1,1	888,0	-13,9	-1,5	2 552,1	51,2	2,0
2002	3 569,9	129,7	3,8	934,4	46,4	5,2	2 635,5	83,4	3,3
2003	3 628,8	58,9	1,6	917,2	-17,2	-1,8	2 711,6	76,1	2,9
2004	3 680,5	51,7	1,4	913,3	-3,9	-0,4	2 767,1	55,5	2,0
2005	3 717,3	36,8	1,0	925,9	12,6	1,4	2 791,4	24,3	0,9
2006	3 765,4	48,1	1,3	901,1	-24,8	-2,7	2 864,4	73,0	2,6
2007	3 851,7	86,3	2,3	872,1	-29,0	-3,2	2 979,6	115,2	4,0
2008	3 881,7	30,0	0,8	886,4	14,3	1,6	2 995,2	15,6	0,5
2009	3 844,2	-37,5	-1,0	864,6	-21,8	-2,5	2 979,6	-15,6	-0,5
Variation 2001-2009		404,0	11,7		-23,4	-2,6		427,5	16,8

Source : Statistique Canada, Enquête sur la population active.

Traitement : Institut de la statistique du Québec.

3.7 A Variation de l'emploi selon le secteur des biens et le secteur des services

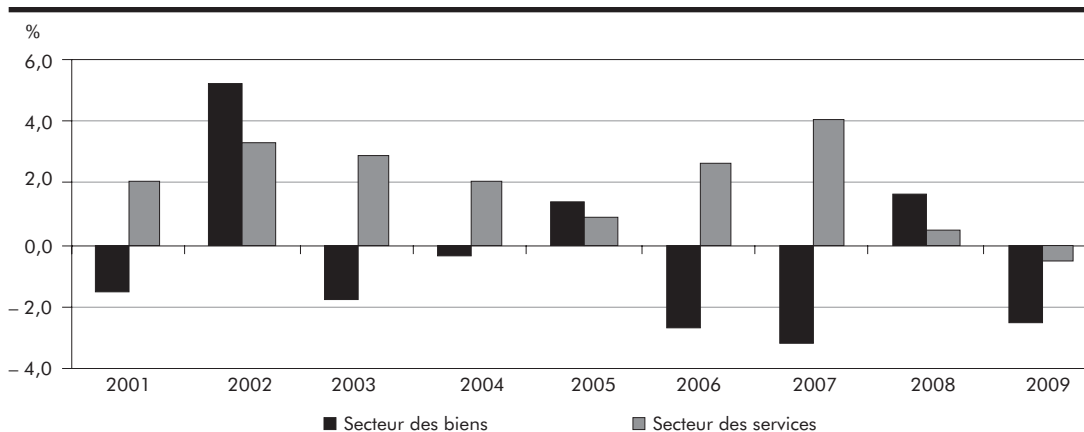

3.7 B Répartition de l'emploi selon le secteur des biens et le secteur des services, 2001 et 2009

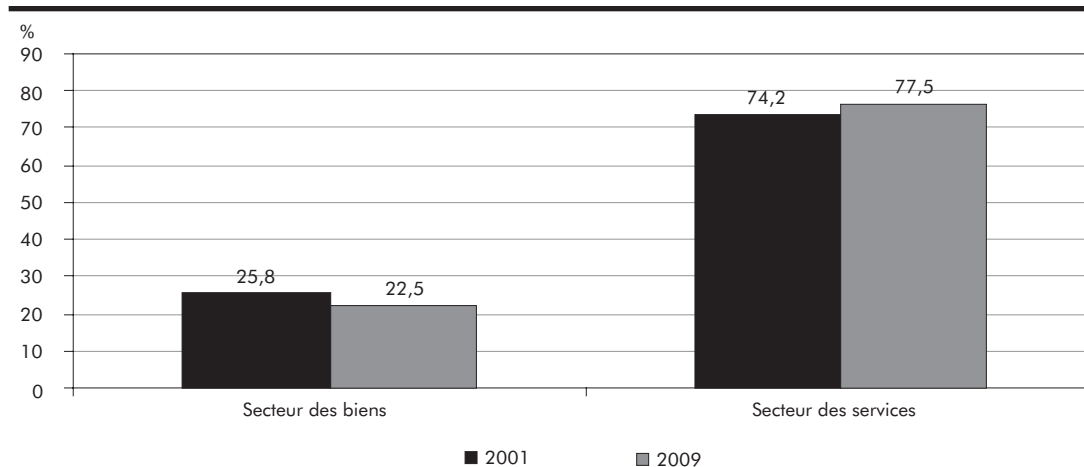

3.8 Emploi selon le secteur des biens et ses industries, Québec, 2001-2009

	Secteur des biens		Primaire		Services publics		Construction		Fabrication	
	Niveau	Variation	Niveau	Variation	Niveau	Variation	Niveau	Variation	Niveau	Variation
	k									
2001	888,0	-13,9	93,1	-8,1	29,3	1,7	137,6	-2,6	628,0	-4,9
2002	934,4	46,4	102,0	8,9	29,9	0,6	153,4	15,8	649,1	21,1
2003	917,2	-17,2	96,0	-6,0	30,4	0,5	162,9	9,5	628,0	-21,1
2004	913,3	-3,9	86,4	-9,6	32,2	1,8	164,5	1,6	630,2	2,2
2005	925,9	12,6	99,2	12,8	31,8	-0,4	179,2	14,7	615,7	-14,5
2006	901,1	-24,8	103,9	4,7	29,7	-2,1	186,1	6,9	581,3	-34,4
2007	872,1	-29,0	101,1	-2,8	32,3	2,6	195,5	9,4	543,2	-38,1
2008	886,4	14,3	94,2	-6,9	32,9	0,6	215,8	20,3	543,6	0,4
2009	864,6	-21,8	87,4	-6,8	34,6	1,7	210,5	-5,3	532,2	-11,4
Variation 2001-2009		-23,4		-5,7		5,3		72,9		-95,8

Source : Statistique Canada, Enquête sur la population active.

Traitement : Institut de la statistique du Québec.

3.8 A Répartition des industries pour le secteur des biens, 2001 et 2009

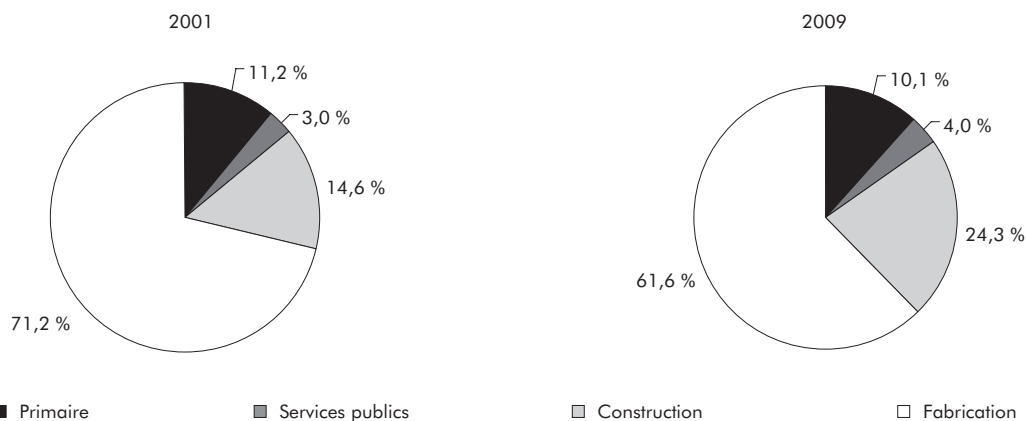

3.8 B Variation de l'emploi entre 2001 et 2009 pour les industries du secteur des biens

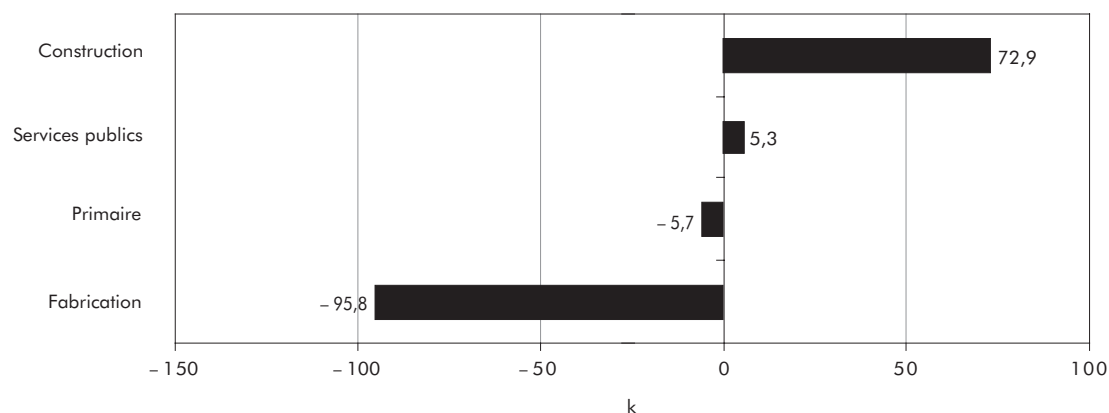

3.9 Emploi selon le secteur des services et ses industries, Québec, 2001-2009

Secteur des services			Commerce		Transport et entreposage		Fin., ass., immob. et location		Serv. prof., scientif. et techniques		Serv. entr., bâtim. et autres serv.	
	Niveau	Variation	Niveau	Variation	Niveau	Variation	Niveau	Variation	Niveau	Variation	Niveau	Variation
	k											
2001	2 552,1	51,2	542,4	8,2	174,3	4,5	183,7	2,9	206,0	10,4	109,5	0,9
2002	2 635,5	83,4	568,7	26,3	157,2	-17,1	192,4	8,7	208,2	2,2	124,6	15,1
2003	2 711,6	76,1	596,3	27,6	169,8	12,6	189,1	-3,3	211,9	3,7	117,0	-7,6
2004	2 767,1	55,5	611,3	15,0	177,7	7,9	201,9	12,8	223,2	11,3	116,9	-0,1
2005	2 791,4	24,3	619,6	8,3	164,4	-13,3	203,8	1,9	224,1	0,9	130,6	13,7
2006	2 864,4	73,0	628,5	8,9	167,2	2,8	222,3	18,5	241,7	17,6	139,8	9,2
2007	2 979,6	115,2	646,0	17,5	178,4	11,2	231,6	9,3	256,7	15,0	147,4	7,6
2008	2 995,2	15,6	624,6	-21,4	186,0	7,6	230,6	-1,0	265,6	8,9	136,9	-10,5
2009	2 979,6	-15,6	626,3	1,7	169,7	-16,3	224,1	-6,5	274,5	8,9	141,7	4,8
Variation 2001-2009		427,5		83,9		-4,6		40,4		68,5		32,2

Source : Statistique Canada, Enquête sur la population active.

Traitement : Institut de la statistique du Québec.

3.9 A Répartition des industries pour le secteur des services, 2001 et 2009

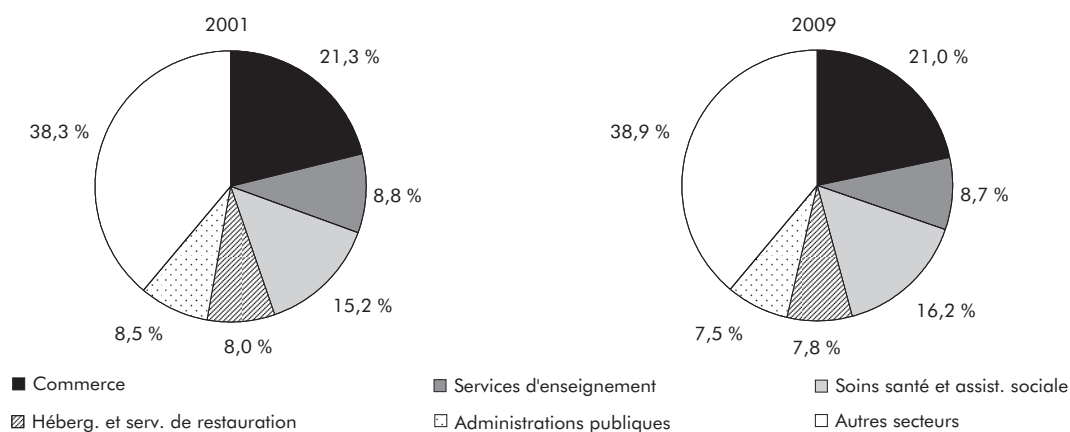

Services d'enseignement		Soins santé et assist. sociale		Information, culture et loisirs		Héberg. et serv. de restauration		Autres services		Administrations publiques		
Niveau	Variation	Niveau	Variation	Niveau	Variation	Niveau	Variation	Niveau	Variation	Niveau	Variation	
224,8	4,6	386,8	14,4	153,5	10,8	203,3	0,5	152,1	-15,1	215,7	9,0	2001
235,5	10,7	409,4	22,6	158,1	4,6	205,4	2,1	162,6	10,5	213,4	-2,3	2002
244,0	8,5	426,6	17,2	161,5	3,4	216,1	10,7	167,1	4,5	212,2	-1,2	2003
236,4	-7,6	441,3	14,7	166,1	4,6	208,6	-7,5	168,0	0,9	215,6	3,4	2004
243,8	7,4	444,7	3,4	167,9	1,8	215,7	7,1	161,1	-6,9	215,6	0,0	2005
260,9	17,1	454,1	9,4	160,4	-7,5	214,8	-0,9	159,1	-2,0	215,6	0,0	2006
259,3	-1,6	455,2	1,1	171,9	11,5	236,5	21,7	176,7	17,6	219,8	4,2	2007
256,5	-2,8	470,6	15,4	174,8	2,9	244,7	8,2	175,8	-0,9	229,1	9,3	2008
259,2	2,7	481,9	11,3	172,0	-2,8	231,1	-13,6	175,5	-0,3	223,7	-5,4	2009
34,4		95,1		18,5		27,8		23,4		8,0		Variation 2001-2009

3.9 B Variation de l'emploi entre 2001 et 2009 pour les industries du secteur des services

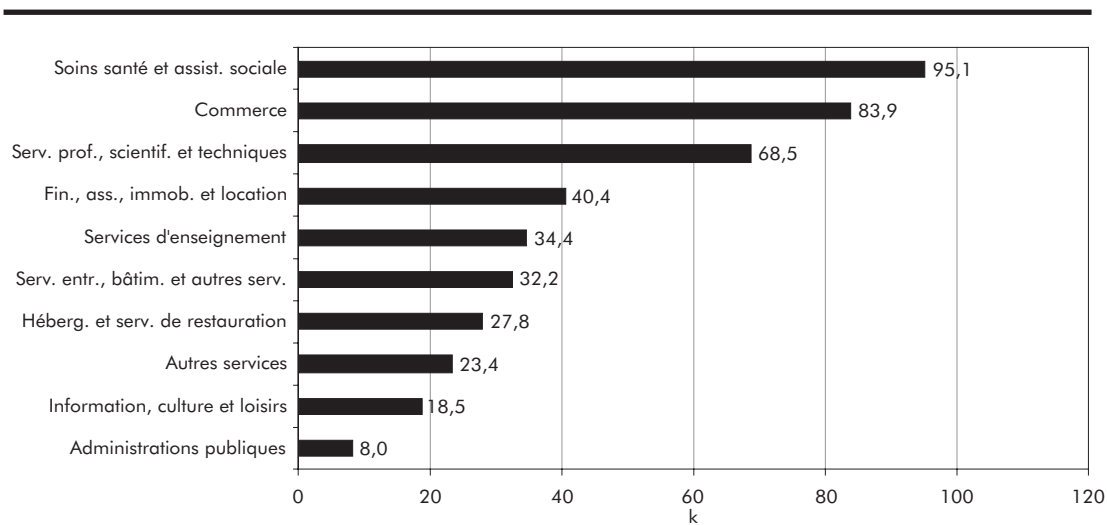

3.10 Taux de présence des femmes¹ dans le secteur des biens et ses industries, Québec, 2001-2009

	Secteur des biens	Primaire	Services publics	Construction	Fabrication
		%			
2001	25,5	22,7	31,7	11,3	28,7
2002	24,7	23,8	24,7	8,5	28,6
2003	24,9	21,8	25,3	10,2	29,2
2004	24,1	21,1	28,9	11,9	27,5
2005	24,0	22,2	31,1	10,2	27,9
2006	24,9	24,5	26,3	12,0	29,0
2007	25,9	26,5	38,7	12,7	29,7
2008	23,8	24,4	21,0	11,5	28,7
2009	23,8	23,7	27,5	10,4	28,8
Variation 2001-2009 (points de %)	-1,7	1,0	-4,2	-0,9	0,1

1. Le taux de présence des femmes donne la proportion d'employés féminins par rapport au total des employés selon le secteur correspondant.

Source : Statistique Canada, *Enquête sur la population active*.

Traitement : Institut de la statistique du Québec.

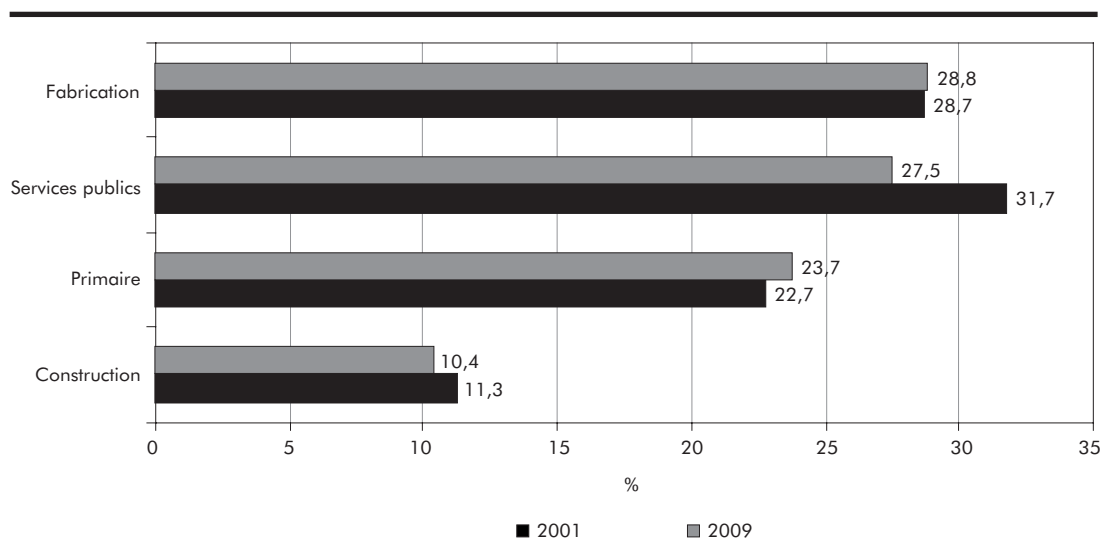
3.10 A Taux de présence des femmes dans le secteur des biens et ses industries, 2001 et 2009

3.11 Taux de présence des femmes¹ dans l'industrie des services et ses secteurs d'activité, Québec, 2001-2009

	Industrie des services	Commerce	Transport et entreposage	Fin., ass., immob. et location	Serv. prof., scientif. et techniques	Serv. entr., bâtim. et autres serv.
		%				
2001	52,4	45,8	23,1	60,4	41,5	38,4
2002	53,4	48,0	17,8	58,1	43,6	42,8
2003	53,9	46,5	26,4	61,3	42,1	46,7
2004	54,2	47,3	23,4	59,6	43,2	44,4
2005	54,5	49,0	23,9	59,9	45,3	39,2
2006	53,9	47,9	20,1	59,4	41,4	44,2
2007	54,0	48,3	21,1	59,2	43,1	41,8
2008	55,0	49,7	22,1	57,5	44,4	40,2
2009	55,3	48,2	24,6	60,2	41,9	38,2
Variation 2001-2009 (points de %)	2,9	2,4	1,5	-0,2	0,4	-0,2

	Services d'enseignement	Soins santé et assist. sociale	Information, culture et loisirs	Héberg. et serv. de restauration	Autres services	Administrations publiques
	%					
2001	63,5	78,0	44,0	58,8	51,3	47,2
2002	65,3	77,2	45,2	59,6	52,6	47,4
2003	61,9	78,9	44,9	58,9	50,6	50,7
2004	64,0	79,0	48,2	58,8	50,1	52,0
2005	65,6	79,5	44,6	57,0	51,0	51,1
2006	60,8	79,3	46,0	58,3	54,7	51,0
2007	63,2	79,6	46,4	58,3	52,4	51,7
2008	65,9	80,1	44,3	58,5	55,1	54,5
2009	67,1	81,4	50,1	58,5	56,1	51,3
Variation 2001-2009 (points de %)	3,6	3,4	6,1	-0,3	4,8	4,1

1. Le taux de présence des femmes donne la proportion d'employés féminins par rapport au total des employés selon le secteur correspondant.

Source : Statistique Canada, *Enquête sur la population active*.

Traitement : Institut de la statistique du Québec.

3.11 A Taux de présence des femmes dans le secteur des services et ses industries, 2000 et 2008

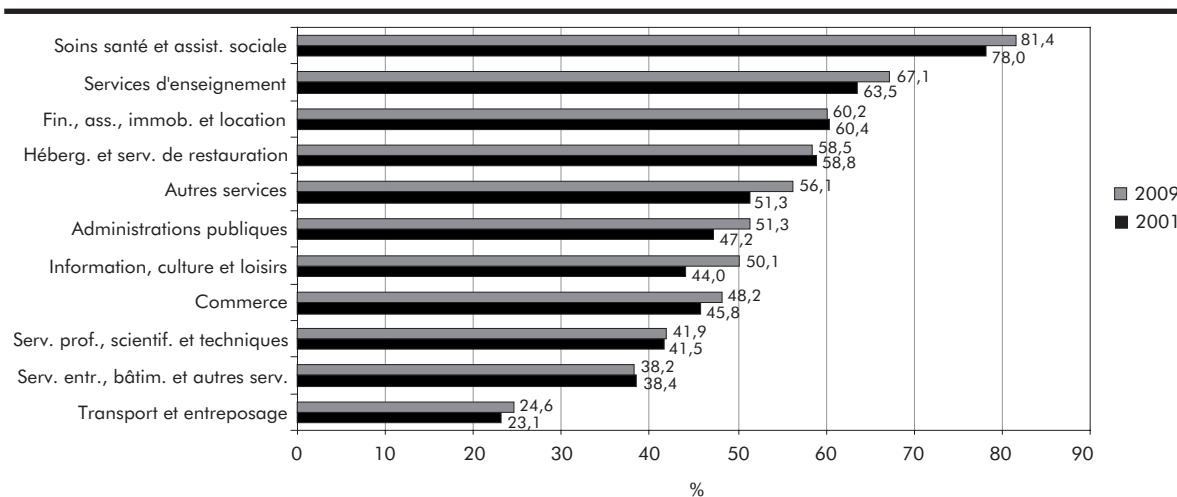

3.2 Emploi selon le régime de travail

Emploi selon le régime de travail, le sexe et le groupe d'âge (tableaux 3.12 et 3.13)

En 2009, la baisse de l'emploi à temps plein (– 32 300) est plus importante que celle de l'emploi à temps partiel (– 5 100). Sur l'ensemble de la période, les deux régimes de travail progressent, bien que l'emploi à temps partiel augmente plus fortement que l'emploi à temps plein (+ 21,6 % contre + 9,7 %). Ceci fait en sorte que la part du temps plein dans l'emploi total régresse légèrement, passant de 82,8 % en 2001 à 81,3 % en 2009.

L'emploi à temps plein des femmes présente une très légère augmentation (+ 0,2 %) en 2009. Il s'agit de la plus faible croissance annuelle enregistrée au cours de la période 2001-2009. Chez les hommes, ce régime de travail régresse en 2009 (– 1,9 %). Ainsi, la décroissance de l'emploi à temps plein de la dernière année est uniquement attribuable aux hommes. De plus, entre 2001 et 2009, la croissance de l'emploi féminin pour ce régime (+ 18,0 %) est plus de quatre fois plus élevée que celle de l'emploi masculin (+ 3,9 %). Nonobstant cette forte croissance, les hommes demeurent majoritaires dans ce régime de travail en 2009 (55,9 %). Toutefois, les femmes voient leur part augmenter durant la période 2001-2009 (de 40,9 % à 44,1 %).

Quant à l'emploi à temps partiel, il régresse chez les femmes et demeure stable chez les hommes (– 1,0 % et 0,0 % respectivement). Pour la période 2001-2009, il s'agit de la plus importante baisse chez les femmes et d'une deuxième année de stabilité pour les hommes (avec 2004). Entre 2001 et 2009, le taux de croissance de l'emploi pour ce régime de travail est plus élevé chez les hommes (+ 25,5 %) que chez les femmes (+ 19,8 %). La proportion d'emplois à temps partiel chez les hommes est passée de 32,6 % en 2001 à 33,7 % en 2009, alors que chez les femmes, elle diminue de 1,0 point de pourcentage (67,4 % en 2001, 66,4 % en 2009).

Entre 2001 et 2009, la croissance la plus forte de l'emploi à temps plein est notée chez les 55 ans et plus (+ 68,6 %); viennent au deuxième rang les 45-54 ans (+ 20,2 %). Cela concorde avec le fait que ces groupes d'âge affichent également les plus fortes crois-

sances de l'emploi total. Les 15-24 ans et les 25-44 ans, quant à eux, connaissent des baisses de l'emploi à temps plein (– 12,6 % et – 1,2 % respectivement). Ainsi, avec un déclin de l'emploi à temps plein chez les 15-24 ans, l'augmentation de l'emploi total sur la période pour ce groupe d'âge (+ 3,0 %) est attribuable uniquement à la croissance de l'emploi à temps partiel (+ 25,1 %). Par ailleurs, chez les 55 ans et plus, l'emploi à temps partiel (+ 105,6 %) croît plus rapidement que l'emploi à temps plein. Les 45-54 ans enregistrent une croissance de l'emploi à temps partiel (+ 16,8 %), alors que les 25-44 ans sont les seuls à enregistrer une baisse de ce régime de travail (– 7,5 %).

La répartition de l'emploi selon le régime de travail et l'âge se transforme donc au cours de la période. En effet, la part de l'emploi à temps plein chez les 45-54 ans et les 55 ans et plus augmente, passant respectivement de 25,7 % à 28,2 % et de 9,5 % à 14,6 %. Chez les 15-24 ans et les 25-44 ans, les parts diminuent : entre 2001 et 2009, ces deux groupes connaissent des baisses respectives de 2,2 points (de 10,8 % à 8,6 %) et de 5,3 points (de 53,9 % à 48,6 %). Par ailleurs, les 15-24 ans et les 55 ans et plus représentent une part plus grande de l'emploi à temps partiel en 2009 qu'en 2001. De fait, la part des 15-24 ans passe de 36,7 % à 37,7 %, alors que celle des 55 ans et plus va de 11,5 % à 19,5 %. Finalement, la part de l'emploi à temps partiel des 45-54 ans demeure relativement stable sur la période, tandis que celle des 25-44 ans diminue substantiellement (de 34,9 % à 26,5 %). Fait intéressant, l'emploi à temps partiel est majoritaire dans l'emploi total chez les 15-24 ans en 2009 (50,2 %); il s'agit de la première fois, au cours de la période 2001-2009, que l'emploi à temps partiel représente plus d'un emploi sur deux dans une tranche d'âge.

Emploi selon le régime de travail et le niveau d'études (tableau 3.14)

Entre 2001 et 2009, l'emploi à temps plein diminue pour les groupes les moins scolarisés, alors qu'il augmente chez les groupes les plus scolarisés. Ainsi, chez les personnes ne détenant pas de diplôme d'études secondaires, l'emploi à temps plein chute de 23,7 %. Une baisse est également constatée chez les

titulaires d'un diplôme d'études secondaires (– 1,8 %). Inversement, des augmentations importantes de l'emploi à temps plein sont observées chez les personnes ayant fait des études postsecondaires et chez les diplômés universitaires, soit des hausses respectives de 19,2 % et de 27,0 %.

Les personnes ayant effectué au moins des études postsecondaires occupent donc une part plus importante de l'emploi à temps plein en 2009 qu'en 2001. En fait, cette proportion, qui s'établissait à 65,1 % en 2001, atteint 72,3 % en 2009, soit une hausse de 8,2 points de pourcentage. Par conséquent, les groupes les moins scolarisés voient leur part diminuer, notamment les personnes sans diplôme d'études secondaires chez qui un recul de 5,3 points est enregistré sur la période (de 17,3 % à 12,0 %). On observe un repli de 1,9 point chez les diplômés du secondaire (de 17,3 % à 15,6 %).

Entre 2001 et 2009, une augmentation de l'emploi à temps partiel est observée dans tous les niveaux d'études. La hausse la plus importante est notée chez les titulaires d'un diplôme d'études secondaires (+ 27,0 %); viennent ensuite les diplômés universitaires (+ 25,3 %), les personnes ayant fait des études postsecondaires (+ 22,8 %) et, finalement, les personnes sans diplôme d'études secondaires (+ 11,9 %). Cela se traduit par une augmentation de la part de l'emploi à temps partiel chez les diplômés du secondaire (de 14,7 % à 15,4 %), chez les personnes ayant réalisé des études postsecondaires (de 48,6 % à 49,1 %) et chez les diplômés universitaires (de 16,4 % à 16,9 %), tandis que la part des personnes sans diplôme d'études secondaires diminue (de 20,2 % à 18,6 %).

Le taux de présence de l'emploi à temps partiel dans l'emploi total des personnes sans diplôme d'études secondaires augmente de façon constante depuis 2003, alors qu'il est relativement stable chez les personnes ayant effectué des études postsecondaires ou plus.

Taux de présence de l'emploi à temps partiel selon le secteur et les industries (tableaux 3.15 et 3.16)

L'emploi à temps partiel est plutôt marginal dans le secteur des biens. Le taux de présence de ce régime de travail augmente légèrement entre 2001 et 2009; il atteint 5,7 % en 2009, un sommet au cours de la période. À l'instar des autres années de la période, en 2009, l'industrie primaire affiche la plus forte proportion de travail à temps partiel (11,2 %). Les industries de la construction et de la fabrication présentent des proportions beaucoup plus faibles, soit respectivement 6,9 % et 4,6 %.

L'emploi à temps partiel est nettement plus présent dans le secteur des services. Ce régime de travail compte pour 22,5 % de l'emploi total de ce secteur en 2009. Le taux de présence de l'emploi à temps partiel le plus élevé en 2009 est observé dans l'industrie de l'hébergement et des services de restauration (43,7 %); le commerce arrive au deuxième rang avec une part de 26,2 %. Par ailleurs, environ un emploi sur quatre est à temps partiel dans les services aux entreprises, services relatifs aux bâtiments et autres services de soutien, ainsi que dans les services d'enseignement et dans l'industrie de l'information, de la culture et des loisirs. De 2001 à 2009, l'hébergement et les services de restauration ainsi que les services professionnels, scientifiques et techniques connaissent les croissances les plus importantes (respectivement 5,4 % et 4,0 %). Pour leur part, les services d'enseignement enregistrent une forte baisse (– 4,1 points), supérieure à celles des secteurs des administrations publiques (– 1,6 point) et des soins de santé et de l'assistance sociale (– 1,4 point).

Raisons justifiant le travail à temps partiel (tableau 3.17)

En 2009, le travail à temps partiel volontaire¹ diminue (– 3,7 %) et ce, pour la première fois de la période 2001-2009; il demeure toutefois majoritaire, caractérisant environ 75 % des emplois à temps partiel. Pour

1. Les raisons pour le travail à temps partiel volontaire sont reliées directement à l'individu, tandis que celles pour le travail à temps partiel involontaire sont reliées à son environnement externe, donc hors de son contrôle. De cette manière, nous incluons « maladie ou incapacité » dans le temps partiel volontaire puisque cette raison est reliée à l'individu plutôt qu'à son environnement.

sa part, l'emploi à temps partiel involontaire augmente fortement en 2009, soit de 9,6 %, la croissance annuelle la plus importante de la période analysée.

Entre 2001 et 2009, l'emploi à temps partiel volontaire croît de 27,0 %, tandis que l'emploi à temps partiel involontaire augmente de 7,7 %. Ainsi, au cours de la période, la proportion du travail à temps partiel volontaire grimpe d'environ 3 points de pourcentage.

En 2009, toutes raisons confondues, les études, les « choix personnels » et le temps partiel involontaire sont les principales raisons du travail à temps partiel (33,2 %, 29,1 % et 24,8 %). Plus marginales, les raisons « soins des enfants », « maladie ou incapacité » et « autres raisons » comptent pour 6,0 %, 3,5 % et 3,3 %. Parmi les personnes se disant contraintes à adopter le régime de travail à temps partiel (soit celui dit « involontaire »), près de 7 sur 10 n'ont pas cherché un travail à temps plein.

3.12 Emploi à temps plein et à temps partiel selon le sexe, Québec, 2001-2009

	Temps plein								Temps partiel							
	Ensemble			Femmes		Hommes			Ensemble			Femmes		Hommes		
	Niveau	Variation		Niveau	Variation	Niveau	Variation		Niveau	Variation		Niveau	Variation	Niveau	Variation	
	k	k	%	k	%	k	%		k	k	%	k	%	k	%	
2001	2 849,4	18,7	0,7	1 166,7	0,9	1 682,7	0,5		590,8	18,7	3,3	398,1	3,2	192,7	3,4	
2002	2 930,8	81,4	2,9	1 201,3	3,0	1 729,5	2,8		639,1	48,3	8,2	436,5	9,6	202,6	5,1	
2003	2 957,7	26,9	0,9	1 234,3	2,7	1 723,4	-0,4		671,1	32,0	5,0	455,4	4,3	215,8	6,5	
2004	3 012,2	54,5	1,8	1 266,5	2,6	1 745,6	1,3		668,3	-2,8	-0,4	452,6	-0,6	215,7	0,0	
2005	3 043,6	31,4	1,0	1 293,3	2,1	1 750,3	0,3		673,7	5,4	0,8	450,1	-0,6	223,5	3,6	
2006	3 079,4	35,8	1,2	1 310,2	1,3	1 769,2	1,1		686,1	12,4	1,8	456,8	1,5	229,3	2,6	
2007	3 136,8	57,4	1,9	1 358,1	3,7	1 778,6	0,5		714,9	28,8	4,2	476,2	4,2	238,7	4,1	
2008	3 158,0	21,2	0,7	1 375,0	1,2	1 783,0	0,2		723,6	8,7	1,2	481,7	1,2	241,9	1,3	
2009	3 125,7	-32,3	-1,0	1 377,2	0,2	1 748,4	-1,9		718,5	-5,1	-0,7	476,8	-1,0	241,8	0,0	
Variation 2001-2009		276,3	9,7		18,0		3,9		127,7	21,6		19,8		25,5		

Source : Statistique Canada, Enquête sur la population active.

Traitement : Institut de la statistique du Québec.

3.12 A Évolution de l'emploi à temps plein

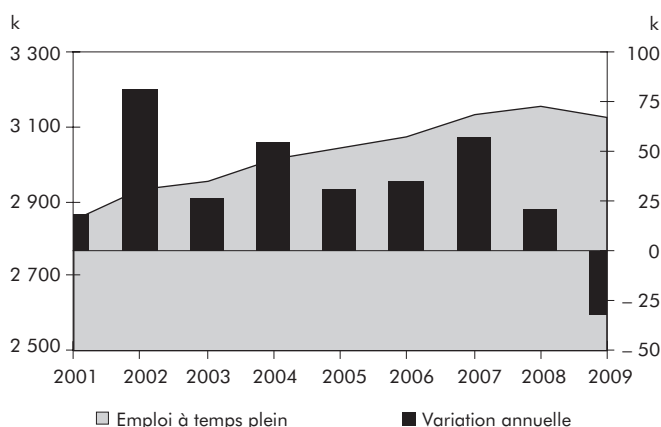

3.12 B Évolution de l'emploi à temps partiel

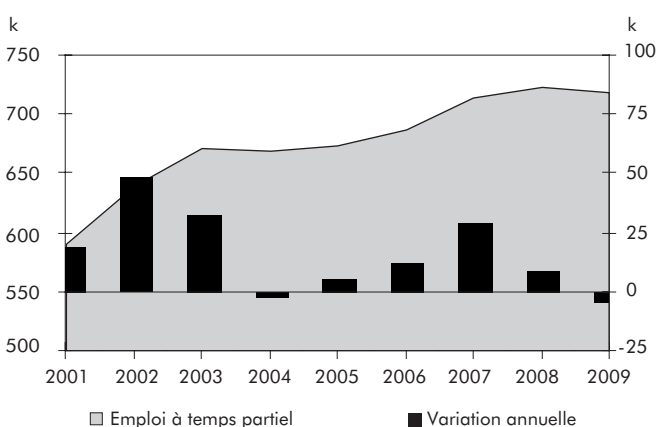

3.12 C Taux de présence de l'emploi à temps partiel dans l'emploi total selon le sexe

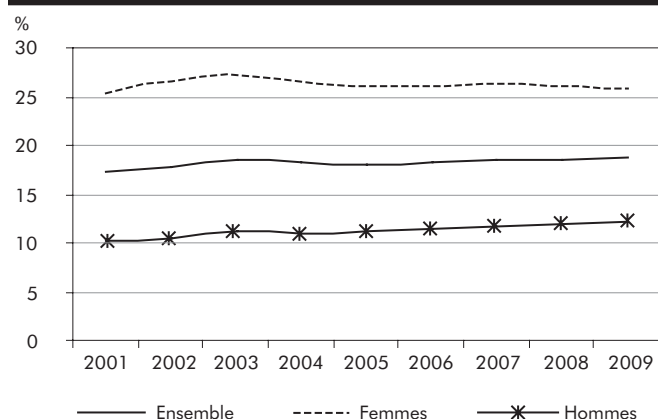

3.12 D Répartition de l'emploi à temps partiel et à temps plein selon le sexe, 2001 et 2009

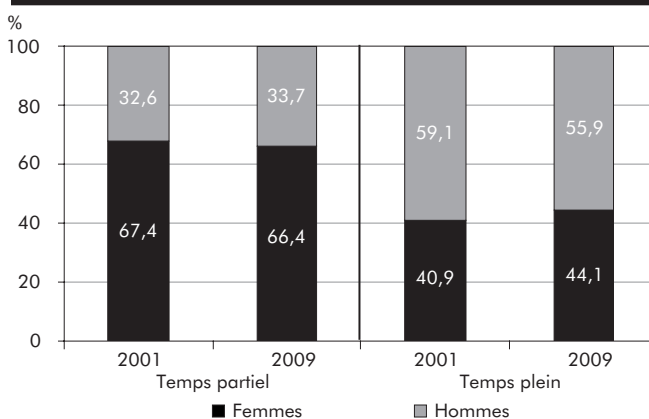

3.13 Emploi à temps plein et à temps partiel selon le groupe d'âge, Québec, 2001-2009

	Temps plein					Temps partiel				
	Ensemble	15-24 ans	25-44 ans	45-54 ans	55 ans et plus	Ensemble	15-24 ans	25-44 ans	45-54 ans	55 ans et plus
	k									
2001	2 849,4	307,4	1 537,1	733,7	271,1	590,8	216,8	206,1	99,9	68,1
2002	2 930,8	313,9	1 547,8	770,2	299,0	639,1	239,4	217,7	102,7	79,4
2003	2 957,7	313,5	1 531,3	784,5	328,3	671,1	249,2	214,2	111,6	96,1
2004	3 012,2	302,2	1 544,1	811,8	354,0	668,3	248,7	208,9	106,8	104,0
2005	3 043,6	294,7	1 531,7	841,1	376,2	673,7	249,5	208,1	108,9	107,1
2006	3 079,4	289,5	1 542,6	855,2	392,1	686,1	254,2	205,2	110,4	116,3
2007	3 136,8	289,0	1 551,8	880,6	415,3	714,9	267,0	207,0	112,1	128,9
2008	3 158,0	293,8	1 545,4	884,4	434,4	723,6	276,8	197,8	116,8	132,3
2009	3 125,7	268,7	1 517,9	881,8	457,2	718,5	271,2	190,7	116,7	140,0
Variation 2001-2009 (%)	9,7	-12,6	-1,2	20,2	68,6	21,6	25,1	-7,5	16,8	105,6

Source : Statistique Canada, Enquête sur la population active.

Traitement : Institut de la statistique du Québec.

3.13 A Répartition de l'emploi à temps plein selon le groupe d'âge, 2001 et 2009

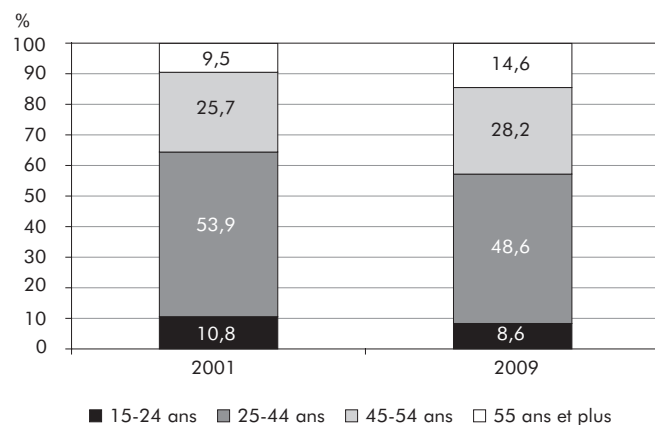

3.13 B Répartition de l'emploi à temps partiel selon le groupe d'âge, 2001 et 2009

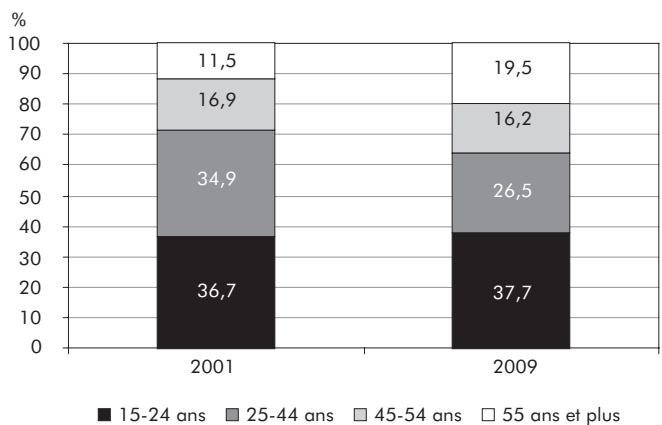

3.13 C Taux de présence de l'emploi à temps partiel dans l'emploi total selon le groupe d'âge, 2001 et 2009

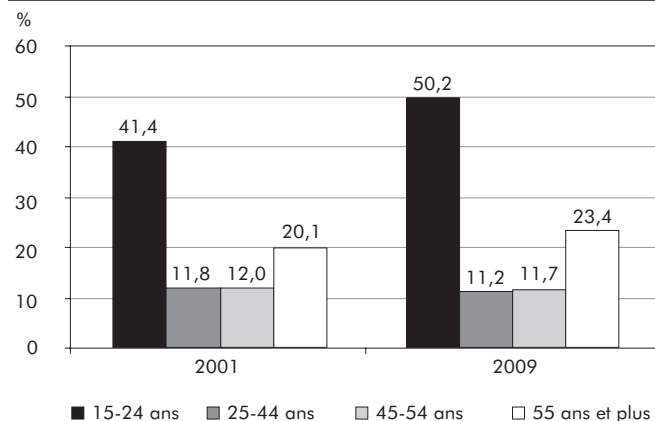

3.13 D Variation de l'emploi à temps plein et à temps partiel entre 2001 et 2009 selon le groupe d'âge

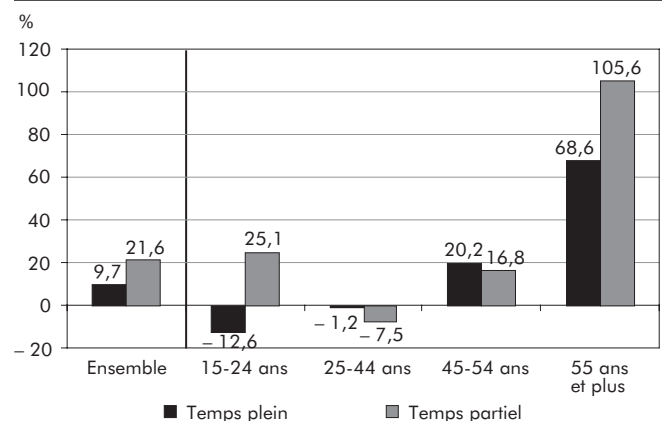

3.14 Emploi à temps plein et à temps partiel selon le niveau d'études, Québec, 2001-2009

	Temps plein					Temps partiel				
	Ensemble	Sans diplôme d'études secondaires	Diplôme d'études secondaires	Études postsecondaires	Diplôme universitaire	Ensemble	Sans diplôme d'études secondaires	Diplôme d'études secondaires	Études postsecondaires	Diplôme universitaire
	k									
2001	2 849,4	493,7	498,1	1 263,7	593,9	590,8	119,4	86,9	287,3	97,1
2002	2 930,8	502,3	494,6	1 336,6	597,2	639,1	122,9	101,2	319,6	95,3
2003	2 957,7	474,4	478,7	1 392,4	612,0	671,1	125,2	101,8	336,8	107,3
2004	3 012,2	463,4	485,1	1 420,0	643,7	668,3	128,7	100,0	328,6	111,0
2005	3 043,6	423,8	497,9	1 431,5	690,3	673,7	124,2	110,2	331,1	108,1
2006	3 079,4	421,4	493,1	1 456,1	708,8	686,1	129,9	108,5	331,9	115,7
2007	3 136,8	404,2	493,1	1 489,2	750,3	714,9	130,6	122,2	340,3	121,9
2008	3 158,0	400,1	484,0	1 543,3	730,6	723,6	135,6	107,2	368,7	112,2
2009	3 125,7	376,5	488,9	1 505,7	754,5	718,5	133,6	110,4	352,8	121,7
Variation 2001-2009 (%)	9,7	-23,7	-1,8	19,2	27,0	21,6	11,9	27,0	22,8	25,3

Source : Statistique Canada, Enquête sur la population active.

Traitement : Institut de la statistique du Québec.

3.14 A Répartition de l'emploi à temps plein selon le niveau d'études, 2001 et 2009

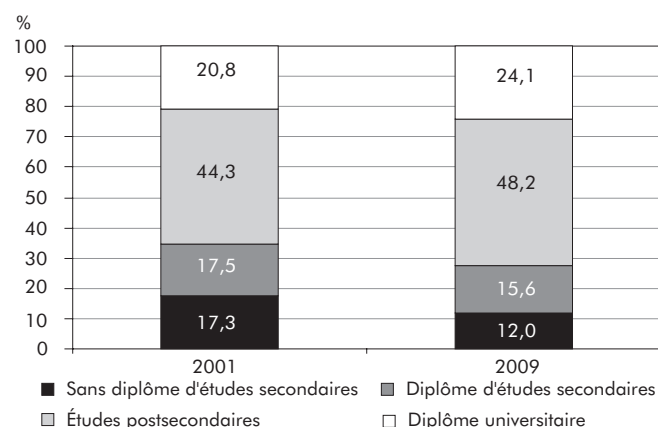

3.14 B Répartition de l'emploi à temps partiel selon le niveau d'études, 2001 et 2009

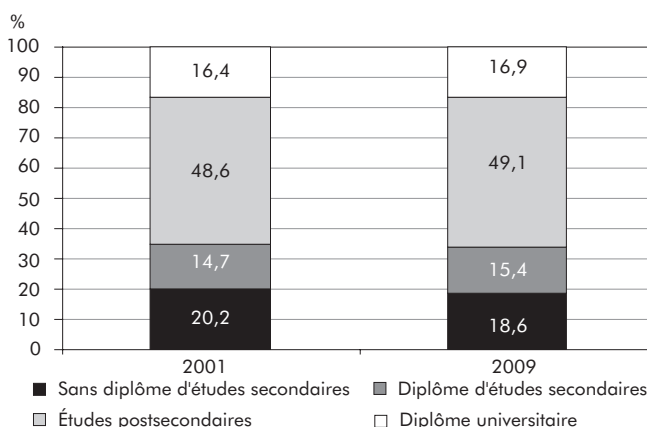

3.14 C Taux de présence de l'emploi à temps partiel dans l'emploi total selon le niveau d'études

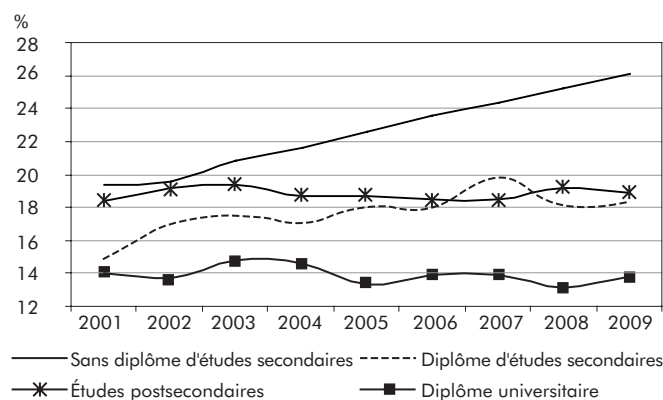

3.14 D Variation de l'emploi à temps plein et à temps partiel entre 2001 et 2009 selon le niveau d'études

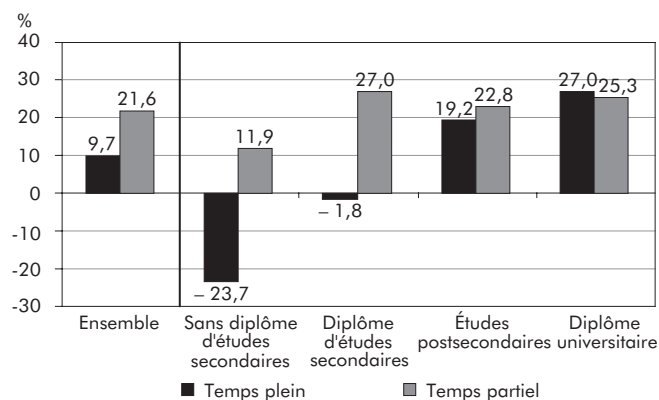

3.15 Taux de présence de l'emploi à temps partiel dans le secteur des biens et ses industries, Québec, 2001-2009

	Secteur des biens	Primaire	Services publics	Construction	Fabrication
		%			
2001	5,0	11,9	x	6,3	3,9
2002	4,7	11,1	x	6,5	3,4
2003	4,7	9,9	x	6,4	3,7
2004	4,8	8,9	x	7,3	3,9
2005	5,3	10,4	x	7,5	4,0
2006	5,6	12,8	x	7,8	3,9
2007	5,4	13,1	x	6,9	3,8
2008	5,3	11,3	x	6,8	3,9
2009	5,7	11,2	x	6,9	4,6
Variation 2001-2009 (points de %)	0,7	-0,7	...	0,6	0,7

x Donnée confidentielle.

Source : Statistique Canada, *Enquête sur la population active*.

Traitement : Institut de la statistique du Québec.

3.15 A Taux de présence de l'emploi à temps partiel dans certaines industries du secteur des biens, 2001 et 2009

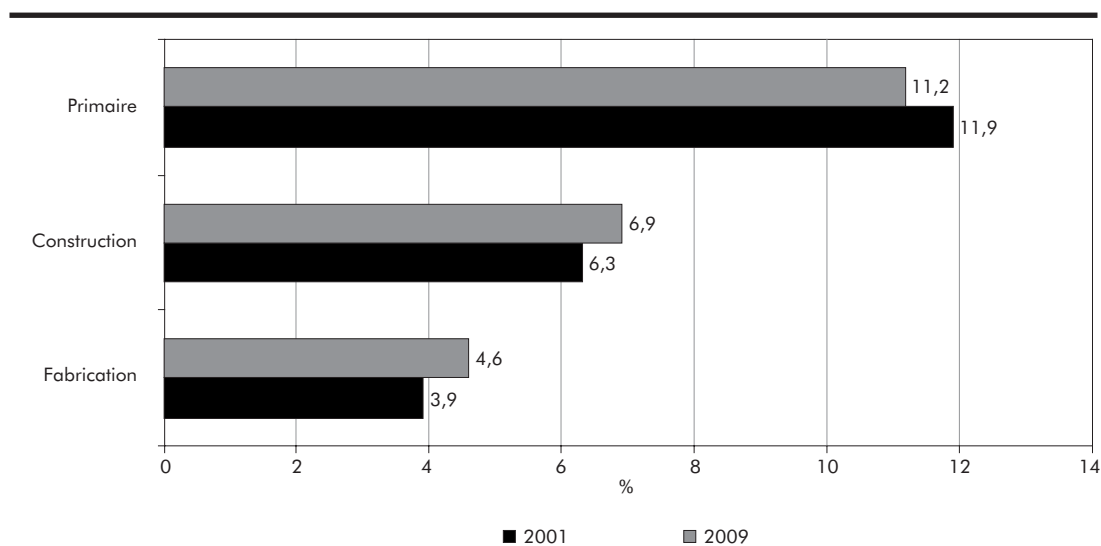

3.16 Taux de présence de l'emploi à temps partiel dans le secteur des services et ses industries, Québec, 2001-2009

	Secteur des services	Commerce	Transport et entreposage	Fin., ass., immob. et location	Serv. prof., scientif. et techniques	Serv. entr., bâtim. et autres serv.
		%				
2001	21,4	24,3	10,3	14,4	11,2	25,5
2002	22,6	25,6	11,8	15,9	11,4	25,8
2003	23,1	25,7	12,6	14,0	13,9	25,2
2004	22,6	25,8	12,8	14,8	13,8	23,2
2005	22,4	23,9	11,4	15,8	11,5	22,9
2006	22,2	24,7	12,8	14,2	12,7	25,3
2007	22,4	26,3	11,8	12,7	13,8	24,7
2008	22,6	25,4	12,4	14,3	13,6	28,3
2009	22,5	26,2	12,1	14,6	15,2	25,4
Variation 2001-2009 (points de %)						
	1,1	1,9	1,8	0,2	4,0	-0,1

	Services d'enseignement	Soins santé et assist. sociale	Information, culture et loisirs	Héberg. et serv. de restauration	Autres services	Administrations publiques
	%					
2001	29,1	24,7	21,3	38,3	19,9	7,8
2002	27,9	26,1	24,4	40,9	21,2	7,4
2003	29,4	26,9	21,5	42,9	22,6	7,6
2004	29,4	24,6	19,9	44,1	21,9	7,5
2005	27,9	25,5	25,5	43,4	23,7	6,6
2006	25,7	25,5	25,6	41,9	20,4	7,0
2007	27,5	24,1	24,5	41,6	22,0	7,0
2008	24,1	25,2	24,4	43,4	21,5	8,9
2009	25,0	23,3	24,7	43,7	22,9	6,2
Variation 2001-2009 (points de %)						
	-4,1	-1,4	3,4	5,4	3,0	-1,6

Source : Statistique Canada, Enquête sur la population active.

Traitement : Institut de la statistique du Québec.

3.16 A Taux de présence de l'emploi à temps partiel dans les industries du secteur des services, 2001 et 2009

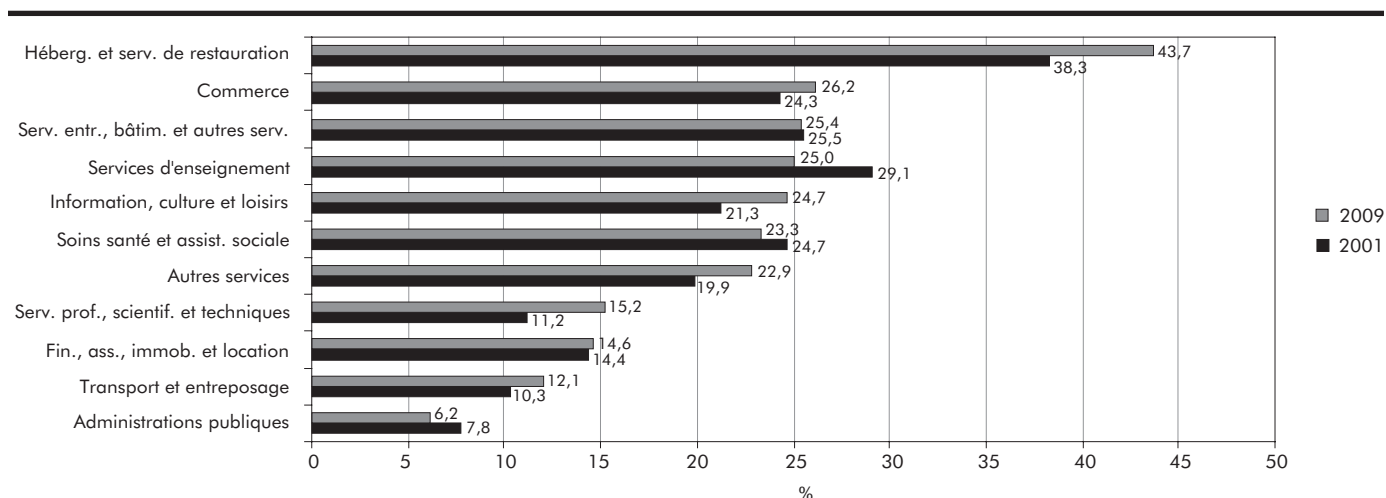

3.17 Raisons du travail à temps partiel, Québec, 2001-2009

	Total temps partiel	Temps partiel volontaire						Temps partiel involontaire		
		Total temps partiel volontaire	Choix personnel	Maladie ou incapacité	Soins des enfants	École	Autres raisons	Total temps partiel involontaire	Ont cherché du travail à temps plein	N'ont pas cherché un travail à temps plein
k										
2001	590,8	425,3	147,1	15,5	35,5	181,7	45,5	165,6	39,0	126,6
2002	639,1	458,1	153,9	21,6	45,4	197,7	39,5	180,9	46,4	134,5
2003	671,1	487,8	177,3	22,8	37,7	209,7	40,3	183,5	45,4	138,1
2004	668,3	491,5	181,9	25,0	41,1	215,9	27,6	176,8	42,8	134,0
2005	673,7	500,7	188,9	25,6	43,3	219,9	23,0	173,0	39,6	133,4
2006	686,1	508,9	196,9	21,7	44,0	222,9	23,4	177,2	45,9	131,3
2007	714,9	553,3	212,8	24,2	47,0	245,9	23,4	161,6	44,3	117,3
2008	723,6	560,8	214,0	27,1	43,3	250,3	26,1	162,7	45,3	117,4
2009	718,5	540,2	209,3	25,1	43,2	238,7	23,9	178,4	54,7	123,7
Variation 2001-2009 (%)	21,6	27,0	42,3	61,9	21,7	31,4	−47,5	7,7	40,3	−2,3

Source : Statistique Canada, Enquête sur la population active.

Traitement : Institut de la statistique du Québec.

3.17 A Répartition de l'emploi à temps partiel selon les raisons justifiant le travail à temps partiel, 2001 et 2009

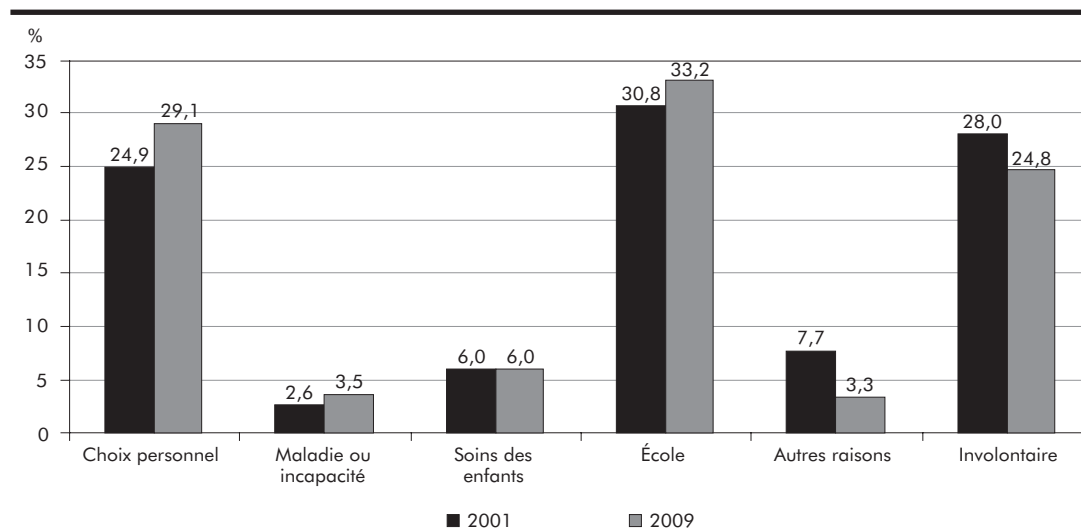

3.3 Travailleurs autonomes et employés selon certaines caractéristiques

Travailleurs autonomes et employés selon le sexe et le groupe d'âge

(tableaux 3.18 et 3.19)

En 2009, année où le Québec connaît une récession, le nombre de travailleurs autonomes augmente de 4,1 %, ce qui représente une hausse de 22 300 emplois. Les employés, quant à eux, connaissent une première baisse annuelle au cours de la période 2001-2009, soit - 1,8 % (- 59 700 emplois). Il s'agit d'un retournement de situation par rapport à la tendance à la hausse observée dans ce groupe depuis 1997 au chapitre de l'emploi. L'emploi autonome connaît une croissance de 20,9 % entre 2001 et 2009, fortement appuyée par la hausse enregistrée en 2007. L'emploi salarié, pour sa part, augmente à un rythme inférieur (+ 10,3 %). La part des travailleurs autonomes dans l'emploi total s'accroît donc légèrement, passant de 13,6 % en 2001 à 14,7 % en 2009.

En 2009, le nombre de travailleuses autonomes augmente pour une cinquième année d'affilée, se fixant à 211 000 (+ 5,4 %). Par ailleurs, au cours de la période, le travail autonome chez les femmes progresse de 40,4 %, alors qu'une hausse de 11,7 % est enregistrée chez les hommes. Ainsi, une augmentation du taux de présence des femmes chez les travailleurs autonomes est notée. En effet, entre 2001 et 2009, la part des femmes dans le travail autonome passe de 32,2 % à 37,4 %. À l'instar des travailleuses autonomes, le nombre de femmes employées progresse davantage que celui des employés masculins (+ 16,2 % contre + 5,0 %). Cela engendre également une augmentation du taux de présence des femmes dans l'emploi salarié; de 47,6 % en 2001, ce taux passe à 50,1 % en 2009. Les femmes occupent donc plus de la moitié des emplois salariés, et ce, pour la première fois depuis le début de la série en 1976.

Avec une hausse de 74,6 % au cours de la période 2001-2009, les 55 ans et plus affichent la croissance la plus importante de l'emploi autonome. Une augmentation appréciable est également observée dans le groupe des 45-54 ans (+ 23,3 %). Un modeste gain est enregistré chez les 15-24 ans (+ 1,4 %), alors qu'un léger recul est noté chez les 25-44 ans (- 1,0 %). Ainsi, la croissance de l'emploi autonome sur la période est principalement attribuable aux travailleurs de 45 ans

et plus. La proportion de travailleurs autonomes dans l'ensemble de l'emploi demeure relativement stable pour tous les groupes d'âge entre 2001 et 2009.

En ce qui concerne l'emploi salarié, le groupe des 55 ans et plus est celui qui affiche la progression la plus importante entre 2001 et 2009 (+ 76,6 %), ce qui s'explique en grande partie par le phénomène du vieillissement de la population. Des augmentations sont aussi observées, bien que plus modestes, chez les 15-24 ans (+ 3,0 %) et les 45-54 ans (+ 19,1 %). Chez les 25-44 ans, le nombre d'emplois salariés diminue légèrement au cours de la période (- 2,1 %).

Employés selon la taille d'établissement

(tableaux 3.20 et 3.21)

En 2009, 62,9 % des employés travaillent dans des établissements de moins de 100 employés. De ce nombre, 30,2 % travaillent dans des établissements de moins de 20 employés et 32,7 %, dans des établissements de 20 à 99 employés. Les établissements de 100 à 500 employés rassemblent 21,4 % des salariés, tandis que ceux de plus de 500 employés regroupent 15,6 % des employés. Au cours de la période 2001-2009, la proportion d'employés travaillant dans les établissements de moins de 20 employés augmente de 1,1 point de pourcentage alors que, dans les établissements regroupant entre 20 à 99 employés, on note une hausse de 1,5 point. Pour leur part, les établissements regroupant de 100 à 500 employés voient leur proportion de salariés diminuer de 1,9 point et ceux de plus de 500 employés, de 1,5 point.

En 2009, la proportion d'employés travaillant dans des établissements de moins de 20 employés est plus élevée dans le secteur des services (31,6 %) que dans le secteur des biens (25,8 %). Cette observation est également faite pour les établissements de plus de 500 employés; de fait, la proportion est de 15,9 % dans le secteur des services contre 14,3 % dans le secteur des biens. Inversement, la proportion de salariés qui travaillent dans les établissements de 100 à 500 employés est supérieure dans le secteur des biens (27,7 % contre 19,6 % pour le secteur des services), tandis que des proportions similaires s'observent dans les deux secteurs quant aux établissements de 20 à 99 employés.

De 2001 à 2009, dans le secteur des biens, la part d'employés dans les établissements de moins de 20 employés et dans ceux de 20 à 99 employés augmente (+ 3,6 points et + 1,6 point respectivement). Les établissements de 100 à 500 employés voient leur part diminuer (– 4,7 points), alors que celle des établissements de plus de 500 employés demeure relativement stable.

Au cours de la même période, dans le secteur des services, la part des établissements de plus de 500 employés s'apprécie de 2,1 points de pourcentage et celle des établissements de 20 à 99 employés s'accroît de 1,2 point. Quant aux établissements de moins de 20 employés, leur part fléchit de 2,9 points. La situation demeure relativement stable pour les établissements de 100 à 500 employés.

Employés selon le niveau de compétence

(tableau 3.22)

En 2009, seuls les professionnels (+ 3,8 %) enregistrent une hausse de l'emploi. Les niveaux de compétence élémentaire (– 5,4 %) et intermédiaire (– 4,3 %) encaissent des reculs, tout comme les gestionnaires (– 0,7 %). Par ailleurs, au cours de la période 2001-2009, les employés de niveau intermédiaire connaissent une légère baisse (– 1,1 %), alors que les employés des autres niveaux gonflent leur effectif. Les professionnels bénéficient de la hausse la plus importante (+ 23,9 %), suivis des gestionnaires (+ 20,5 %). Les employés de niveau élémentaire et les techniciens affichent des gains respectifs de 12,0 % et de 12,6 %.

En 2009, les techniciens et les employés ayant un niveau de compétence intermédiaire sont les groupes les plus présents dans l'emploi (31,6 % et 29,3 % respectivement). Les professionnels, quant à eux, occupent 17,7 % de l'emploi, une part semblable à celle des personnes occupant un emploi de niveau élémentaire (14,7 %). Les gestionnaires montrent la part la plus faible (6,7 %). Durant la période, la part des employés de niveau intermédiaire diminue, alors que celle des professionnels augmente. La proportion des employés dont le niveau de compétence est élémentaire ou technique demeure relativement stable.

3.18 Travailleurs autonomes et employés selon le sexe, Québec, 2001-2009

	Emploi							Travailleurs autonomes						
	Ensemble			Femmes		Hommes		Ensemble			Femmes		Hommes	
	Niveau	Variation		Niveau	Variation	Niveau	Variation	Niveau	Variation		Niveau	Variation	Niveau	Variation
	k	k	%	k	%	k	%	k	k	%	k	%	k	%
2001	3 440,2	37,4	1,1	1 564,8	1,5	1 875,4	0,8	466,9	-31,1	-6,2	150,3	-12,5	316,6	-3,0
2002	3 569,9	129,7	3,8	1 637,8	4,7	1 932,1	3,0	465,8	-1,1	-0,2	158,3	5,3	307,5	-2,9
2003	3 628,8	58,9	1,6	1 689,7	3,2	1 939,2	0,4	482,9	17,1	3,7	167,4	5,7	315,5	2,6
2004	3 680,5	51,7	1,4	1 719,1	1,7	1 961,4	1,1	484,0	1,1	0,2	162,4	-3,0	321,6	1,9
2005	3 717,3	36,8	1,0	1 743,5	1,4	1 973,8	0,6	503,8	19,8	4,1	172,0	5,9	331,8	3,2
2006	3 765,4	48,1	1,3	1 767,0	1,3	1 998,4	1,2	502,5	-1,3	-0,3	181,6	5,6	320,9	-3,3
2007	3 851,7	86,3	2,3	1 834,3	3,8	2 017,4	1,0	552,1	49,6	9,9	197,4	8,7	354,8	10,6
2008	3 881,7	30,0	0,8	1 856,7	1,2	2 025,0	0,4	542,3	-9,8	-1,8	200,2	1,4	342,1	-3,6
2009	3 844,2	-37,5	-1,0	1 854,0	-0,1	1 990,2	-1,7	564,6	22,3	4,1	211,0	5,4	353,6	3,4
Variation 2001-2009		404,0	11,7		18,5		6,1		97,7	20,9		40,4		11,7

Source : Statistique Canada, Enquête sur la population active.

Traitement : Institut de la statistique du Québec.

3.18 A Répartition de l'emploi entre travailleurs autonomes et employés selon le sexe, 2001 et 2009

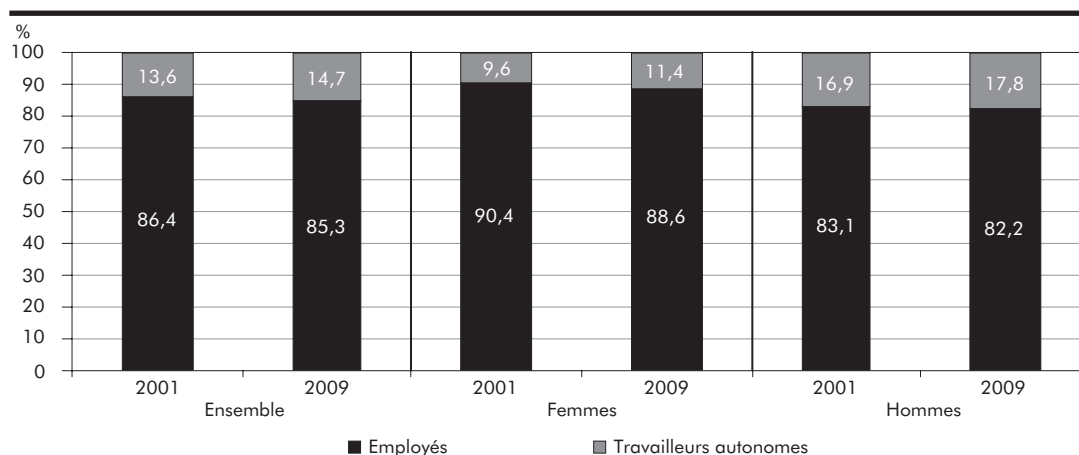

3.18 B Travailleurs autonomes selon le sexe

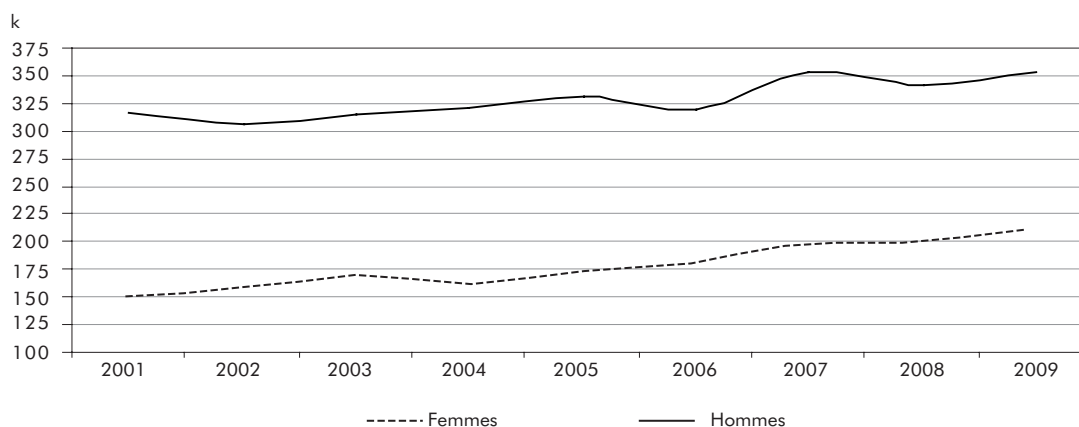

Employés							
Ensemble			Femmes		Hommes		
Niveau	Variation		Niveau	Variation	Niveau	Variation	
k	k	%	k	%	k	%	
2 973,3	68,5	2,4	1 414,4	3,2	1 558,8	1,6	2001
3 104,0	130,7	4,4	1 479,5	4,6	1 624,6	4,2	2002
3 146,0	42,0	1,4	1 522,3	2,9	1 623,7	-0,1	2003
3 196,5	50,5	1,6	1 556,7	2,3	1 639,7	1,0	2004
3 213,5	17,0	0,5	1 571,5	1,0	1 642,0	0,1	2005
3 262,9	49,4	1,5	1 585,4	0,9	1 677,6	2,2	2006
3 299,6	36,7	1,1	1 637,0	3,3	1 662,6	-0,9	2007
3 339,3	39,7	1,2	1 656,5	1,2	1 682,9	1,2	2008
3 279,6	-59,7	-1,8	1 642,9	-0,8	1 636,7	-2,7	2009
	306,3	10,3		16,2		5,0	Variation 2001-2009

3.18 C Employés selon le sexe

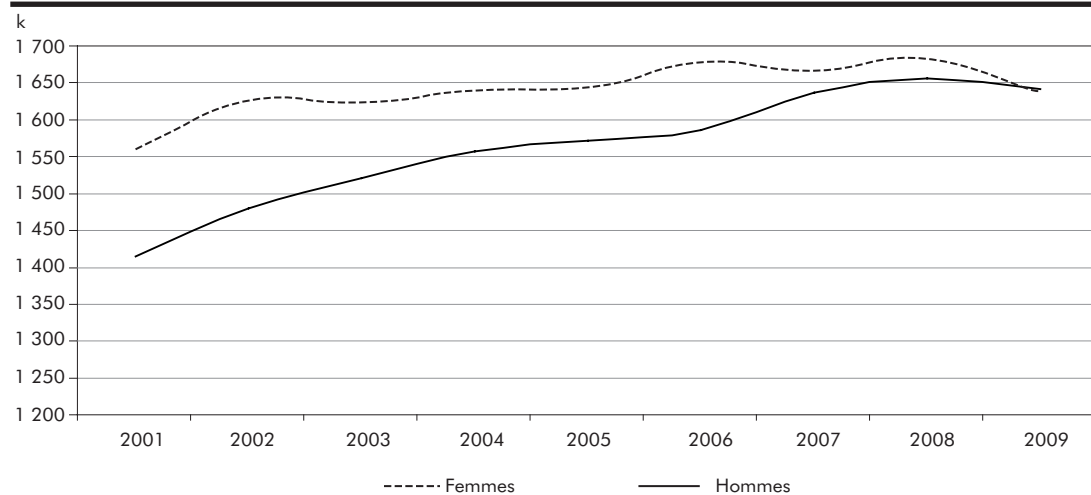

3.19 Travailleurs autonomes et employés selon le groupe d'âge, Québec, 2001-2009

	Travailleurs autonomes					Employés				
	Ensemble	15-24 ans	25-44 ans	45-54 ans	55 ans et plus	Ensemble	15-24 ans	25-44 ans	45-54 ans	55 ans et plus
	k									
2001	466,9	14,5	223,5	138,0	90,8	2 973,3	509,7	1 519,6	695,6	248,4
2002	465,8	16,4	222,3	130,8	96,2	3 104,0	536,8	1 543,2	741,9	282,1
2003	482,9	16,7	217,4	139,0	109,8	3 146,0	546,1	1 528,1	757,2	314,6
2004	484,0	14,2	208,9	144,1	116,7	3 196,5	536,7	1 544,1	774,5	341,3
2005	503,8	15,6	210,9	159,2	118,2	3 213,5	528,6	1 528,9	790,8	365,1
2006	502,5	15,0	215,2	151,2	121,0	3 262,9	528,7	1 532,5	814,3	387,4
2007	552,1	12,9	242,3	155,6	141,3	3 299,6	543,1	1 516,5	837,1	402,9
2008	542,3	15,0	227,9	163,0	136,4	3 339,3	555,5	1 515,2	838,3	430,3
2009	564,6	14,7	221,3	170,1	158,5	3 279,6	525,2	1 487,3	828,4	438,7
Variation 2001-2009 (%)	20,9	1,4	-1,0	23,3	74,6	10,3	3,0	-2,1	19,1	76,6

Source : Statistique Canada, Enquête sur la population active.

Traitement : Institut de la statistique du Québec.

3.19 A Proportion de travailleurs autonomes dans l'ensemble de l'emploi selon le groupe d'âge, 2001 et 2009

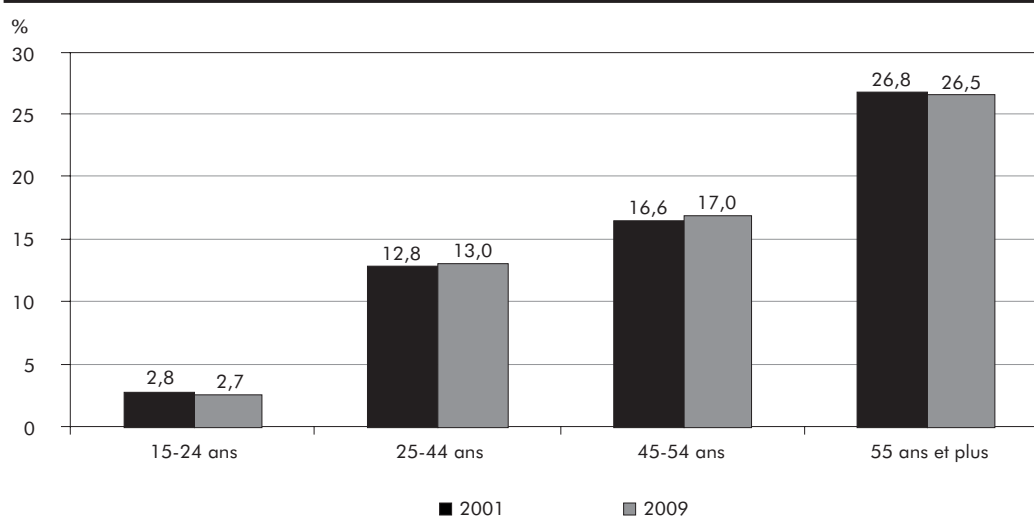

3.20 Employés selon la taille de l'établissement, Québec, 2001-2009

	Ensemble des employés	Moins de 20 employés	20 à 99 employés	100 à 500 employés	Plus de 500 employés
	k				
2001	2 973,3	929,9	933,3	691,9	418,2
2002	3 104,0	968,6	1 019,5	693,0	422,9
2003	3 146,0	998,8	994,2	691,1	461,8
2004	3 196,5	1 024,6	1 030,1	682,1	459,7
2005	3 213,5	995,9	1 023,7	697,0	496,9
2006	3 262,9	1 022,4	1 037,1	711,2	492,2
2007	3 299,6	1 030,2	1 063,5	702,1	503,8
2008	3 339,3	1 056,6	1 068,7	688,1	526,0
2009	3 279,6	992,0	1 073,7	702,8	511,0

Source : Statistique Canada, *Enquête sur la population active*.

Traitement : Institut de la statistique du Québec.

3.20 A Répartition des employés selon la taille de l'établissement, 2009

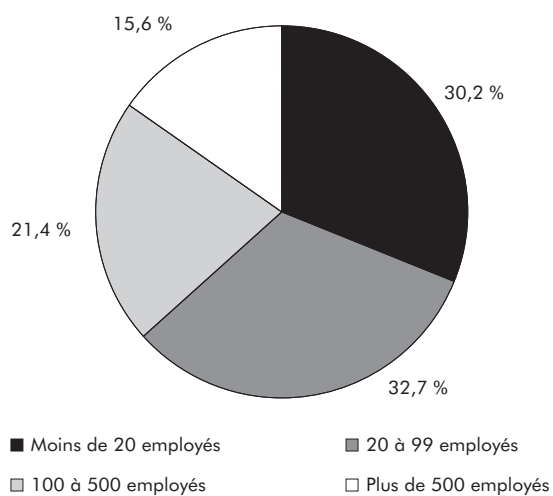

3.21 Répartition des employés selon la taille de l'établissement pour le secteur des biens et le secteur des services, Québec, 2001-2009

	Secteur des biens					Secteur des services				
	Ensemble des employés	Moins de 20 employés	20 à 99 employés	100 à 500 employés	Plus de 500 employés	Ensemble des employés	Moins de 20 employés	20 à 99 employés	100 à 500 employés	Plus de 500 employés
	k	%				k	%			
2001	778,0	22,2	30,6	32,4	14,8	2 195,2	34,5	31,7	20,0	13,8
2002	827,7	22,7	31,6	31,8	13,9	2 276,3	34,3	33,3	18,9	13,5
2003	816,3	23,8	30,3	30,3	15,6	2 329,6	34,5	32,1	19,1	14,4
2004	811,3	22,7	32,0	29,8	15,5	2 385,2	35,2	32,3	18,5	14,0
2005	818,4	23,8	31,6	29,6	15,0	2 395,1	33,4	31,9	19,0	15,6
2006	787,5	24,6	31,8	28,2	15,4	2 475,5	33,5	31,8	19,8	15,0
2007	756,1	26,3	32,0	27,6	14,1	2 543,5	32,7	32,3	19,4	15,6
2008	770,3	26,3	32,4	27,4	13,9	2 569,0	33,2	31,9	18,6	16,3
2009	742,4	25,8	32,2	27,7	14,3	2 537,2	31,6	32,9	19,6	15,9

Source : Statistique Canada, Enquête sur la population active.

Traitement : Institut de la statistique du Québec.

3.21 A Répartition des employés selon la taille de l'établissement pour le secteur des biens et le secteur des services, 2009

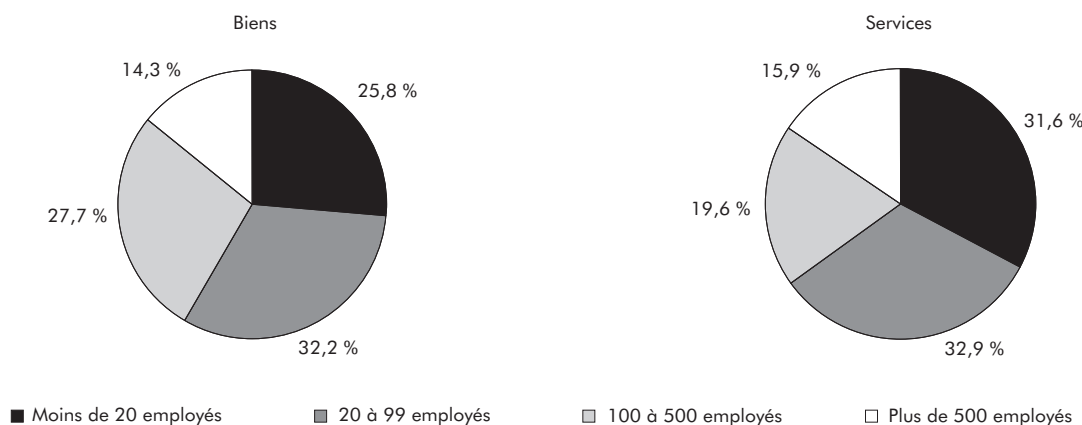

3.22 Employés selon le niveau de compétence, Québec, 2001-2009

	Ensemble des employés		Gestion		Professionnel		Technique		Intermédiaire		Élémentaire	
	Niveau	Variation	Niveau	Variation	Niveau	Variation	Niveau	Variation	Niveau	Variation	Niveau	Variation
	k	%	k	%	k	%	k	%	k	%	k	%
2001	2 973,3	2,4	181,0	-15,9	469,0	4,7	920,1	5,8	971,2	3,7	431,9	-0,8
2002	3 104,0	4,4	176,8	-2,3	489,3	4,3	974,3	5,9	1 009,5	3,9	454,1	5,1
2003	3 146,0	1,4	176,2	-0,3	497,0	1,6	982,9	0,9	1 017,1	0,8	472,8	4,1
2004	3 196,5	1,6	193,3	9,7	503,8	1,4	976,5	-0,7	1 031,0	1,4	491,9	4,0
2005	3 213,5	0,5	205,5	6,3	543,8	7,9	1 002,7	2,7	966,3	-6,3	495,2	0,7
2006	3 262,9	1,5	198,4	-3,5	554,7	2,0	1 011,5	0,9	1 003,6	3,9	494,8	-0,1
2007	3 299,6	1,1	211,5	6,6	556,1	0,3	1 012,8	0,1	1 019,3	1,6	499,8	1,0
2008	3 339,3	1,2	219,6	3,8	559,8	0,7	1 045,3	3,2	1 003,1	-1,6	511,5	2,3
2009	3 279,6	-1,8	218,1	-0,7	581,3	3,8	1 036,2	-0,9	960,3	-4,3	483,7	-5,4
Variation 2001-2009		10,3		20,5		23,9		12,6		-1,1		12,0

Source : Statistique Canada, Enquête sur la population active.

Traitement : Institut de la statistique du Québec.

3.22 A Variation du nombre d'employés entre 2001 et 2009 selon le niveau de compétence

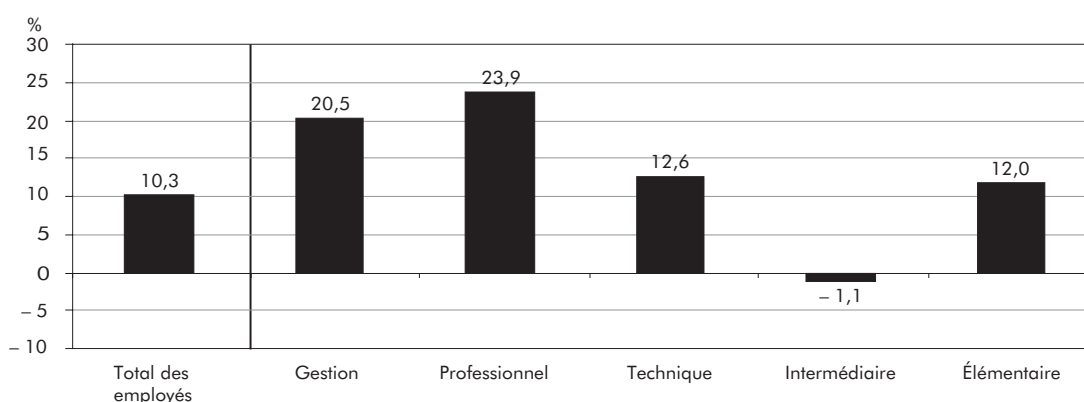

3.22 B Répartition des employés selon le niveau de compétence, 2001 et 2009

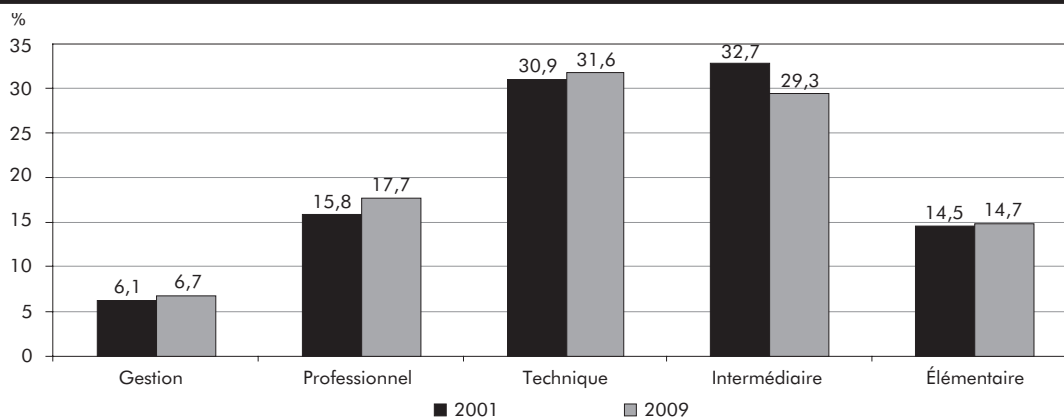

3.4 Employés permanents et temporaires

Employés permanents et temporaires selon le sexe et le groupe d'âge

(tableaux 3.23 et 3.24)

En 2009, la décroissance de l'emploi touche les deux statuts d'emploi. En effet, l'emploi permanent régresse de 1,0 % et l'emploi temporaire diminue de 6,5 %. Cela se traduit par une perte de 30 100 emplois permanents et de 29 600 emplois temporaires. Pour les deux statuts, les hommes sont plus touchés que les femmes.

Entre 2001 et 2009, l'emploi permanent progresse (+ 12,7 %), alors que l'emploi temporaire fléchit de 14,7 %. Ainsi, le taux de présence de l'emploi temporaire diminue au cours de la période, passant de 14,7 % en 2001 à 12,9 % en 2009. L'emploi permanent croît de façon nettement plus forte chez les femmes que chez les hommes; de fait, la croissance est environ trois fois supérieure chez les femmes que chez les hommes, soit 19,6 % contre 6,5 %. Les femmes sont moins touchées par la décroissance de l'emploi temporaire que les hommes (– 1,9 % et – 4,9 % respectivement). Par ailleurs, le taux de présence de l'emploi temporaire chez les femmes baisse de 2,5 points de pourcentage (13,7 %), tandis que celui des hommes diminue de 1,3 point (12,1 %) au cours de la période.

De 2001 à 2009, les 55 ans et plus connaissent la croissance la plus forte, et ce, tant dans l'emploi permanent que temporaire. Les augmentations sont de 77,2 % pour l'emploi permanent et de 72,7 % pour l'emploi temporaire. Des hausses importantes sont également enregistrées chez les 45-54 ans : l'emploi permanent s'apprécie de 19,2 % et l'emploi temporaire augmente de 17,5 %. Les 15-24 ans connaissent, quant à eux, une forte baisse dans l'emploi temporaire (– 17,9 %), tandis qu'une progression est notée pour l'emploi permanent (+ 13,3 %). Enfin, les 25-44 ans enregistrent une décroissance de l'emploi permanent et de l'emploi temporaire au cours de la période (– 1,2 % et – 8,5 % respectivement). Par ailleurs, mis à part le groupe des 15-24 ans, pour lequel une diminution de 6,7 % est notée, le taux de présence de l'emploi temporaire demeure relativement stable dans tous les groupes au cours de la période. En 2009,

un peu plus d'un employé de 15 à 24 ans sur quatre détient un statut temporaire, alors que cette proportion dans les autres groupes varie entre 8,1 % et 11,4 %.

Des différences sont observées lorsque le groupe d'âge est croisé avec le statut d'emploi. En 2009, les 25-44 ans représentent presque un emploi sur deux dans l'emploi permanent (46,2 %). Les 45-54 ans détiennent, pour leur part, un peu plus d'un emploi permanent sur quatre (26,6 %). La proportion de ce statut d'emploi est la même chez les 15-24 ans et les 55 ans et plus (13,6 %). En ce qui concerne les employés temporaires, les 25-44 ans y sont sous-représentés par rapport à leur part de l'emploi total (39,8 %), alors que les 15-24 ans en détiennent une part de 32,6 %. Pour terminer, les 45-54 ans et les 55 ans et plus sont présents dans ce statut d'emploi dans des proportions respectives de 15,9 % et 11,8 %.

3.23 Employés permanents et temporaires selon le sexe, Québec, 2001-2009

	Employés permanents								Employés temporaires							
	Ensemble			Femmes		Hommes			Ensemble			Femmes		Hommes		
	Niveau		Variation	Niveau	Variation	Niveau	Variation	Niveau	Variation	Niveau	Variation	Niveau	Variation	Niveau	Variation	
	k	k	%	k	%	k	%	k	k	%	k	%	k	k	%	
2001	2 535,8	36,6	1,5	1 185,2	1,9	1 350,6	1,1	437,5	31,9	7,9	229,2	10,5	208,2	5,1		
2002	2 653,2	117,4	4,6	1 250,1	5,5	1 403,0	3,9	450,9	13,4	3,1	229,3	0,0	221,6	6,4		
2003	2 714,0	60,8	2,3	1 296,5	3,7	1 417,6	1,0	431,9	-19,0	-4,2	225,8	-1,5	206,1	-7,0		
2004	2 763,2	49,2	1,8	1 328,0	2,4	1 435,2	1,2	433,3	1,4	0,3	228,7	1,3	204,6	-0,7		
2005	2 754,0	-9,2	-0,3	1 329,6	0,1	1 424,5	-0,7	459,5	26,2	6,0	241,9	5,8	217,5	6,3		
2006	2 789,4	35,4	1,3	1 345,5	1,2	1 443,9	1,4	473,5	14,0	3,0	239,9	-0,8	233,7	7,4		
2008	2 886,9	51,3	1,8	1 423,1	2,1	1 463,9	1,6	452,4	-11,6	-2,5	233,4	-3,7	219,0	-1,2		
2009	2 856,8	-30,1	-1,0	1 418,0	-0,4	1 438,8	-1,7	422,8	-29,6	-6,5	224,9	-3,6	197,9	-9,6		
Variation																
2001-2009 (%)		321,0	12,7		19,6		6,5		-14,7	-3,4		-1,9		-4,9		

Source : Statistique Canada, Enquête sur la population active.

Traitement : Institut de la statistique du Québec.

3.23 A Indice de croissance de l'emploi permanent et temporaire, (2001 = 100)

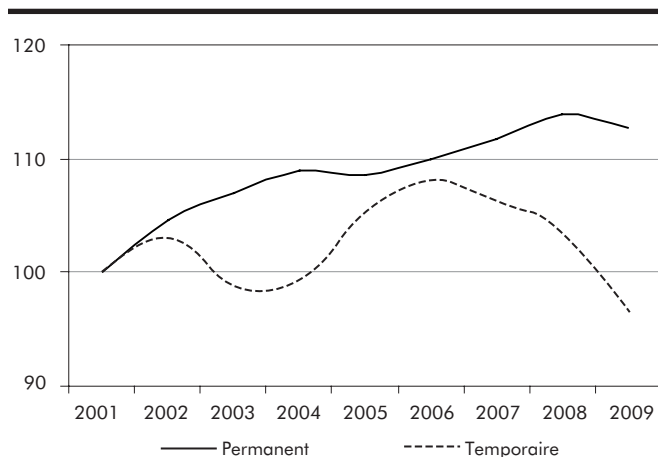

3.23 B Variation du nombre d'employés permanents et temporaires entre 2001 et 2009 selon le sexe

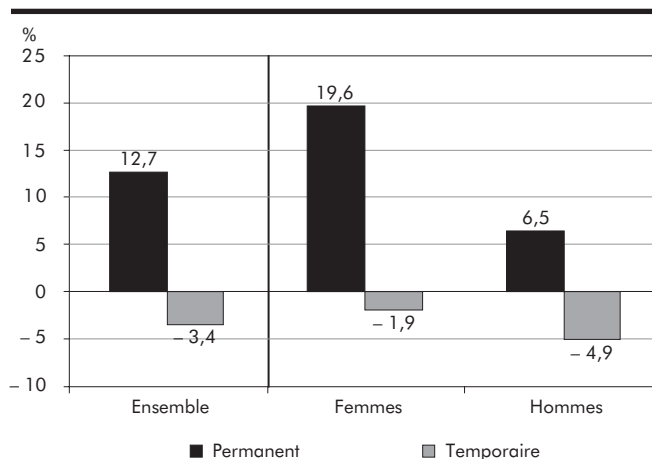

3.23 C Taux de présence de l'emploi temporaire selon le sexe, 2001 et 2009

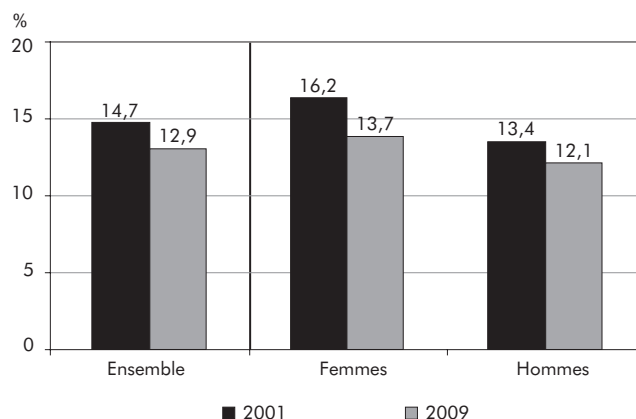

3.24 Employés permanents et temporaires et taux de présence de l'emploi temporaire selon le groupe d'âge, Québec, 2001-2009

	Employés permanents				Employés temporaires				Taux de présence de l'emploi temporaire			
	15-24 ans	25-44 ans	45-54 ans	55 ans et plus	15-24 ans	25-44 ans	45-54 ans	55 ans et plus	15-24 ans	25-44 ans	45-54 ans	55 ans et plus
	k								%			
2001	342,0	1 335,8	638,5	219,4	167,7	183,8	57,1	28,9	32,9	12,1	8,2	11,6
2002	370,2	1 356,8	679,0	247,2	166,7	186,4	62,9	34,9	31,0	12,1	8,5	12,4
2003	379,2	1 357,7	700,6	276,6	166,9	170,5	56,6	37,9	30,6	11,2	7,5	12,1
2004	381,9	1 363,3	715,7	302,3	154,8	180,7	58,7	39,0	28,8	11,7	7,6	11,4
2005	364,5	1 347,3	724,5	317,8	164,2	181,7	66,3	47,3	31,1	11,9	8,4	13,0
2006	360,6	1 341,8	747,6	339,4	168,1	190,7	66,7	48,0	31,8	12,4	8,2	12,4
2007	379,3	1 335,4	769,0	352,0	163,9	181,1	68,1	50,9	30,2	11,9	8,1	12,6
2008	393,5	1 342,8	767,7	383,0	162,0	172,4	70,6	47,3	29,2	11,4	8,4	11,0
2009	387,6	1 319,2	761,3	388,8	137,6	168,1	67,1	49,9	26,2	11,3	8,1	11,4
Variations en points de %												
Variation 2001-2009 (%)	13,3	-1,2	19,2	77,2	-17,9	-8,5	17,5	72,7	-6,7	-0,8	-0,1	-0,2

Source : Statistique Canada, Enquête sur la population active.

Traitement : Institut de la statistique du Québec.

3.24 A Répartition des employés permanents et temporaires selon le groupe d'âge, 2009

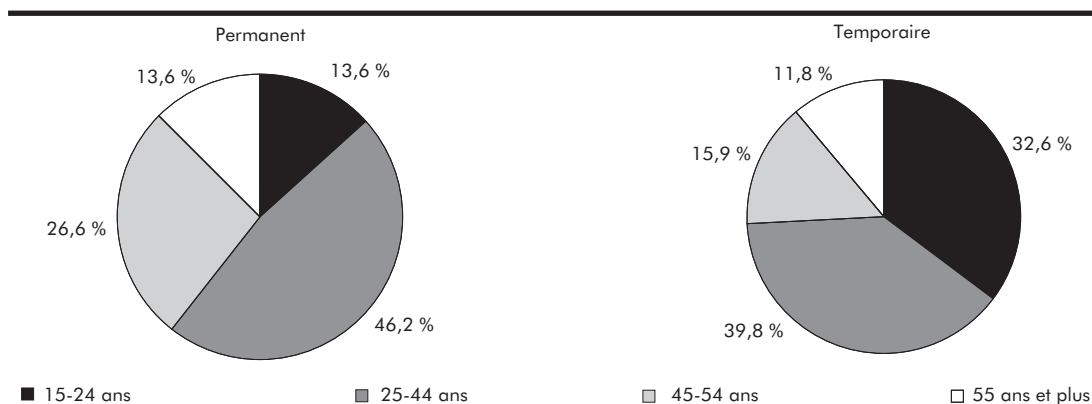

3.24 B Variation entre 2001 et 2009 du nombre d'employés permanents et temporaires selon le groupe d'âge

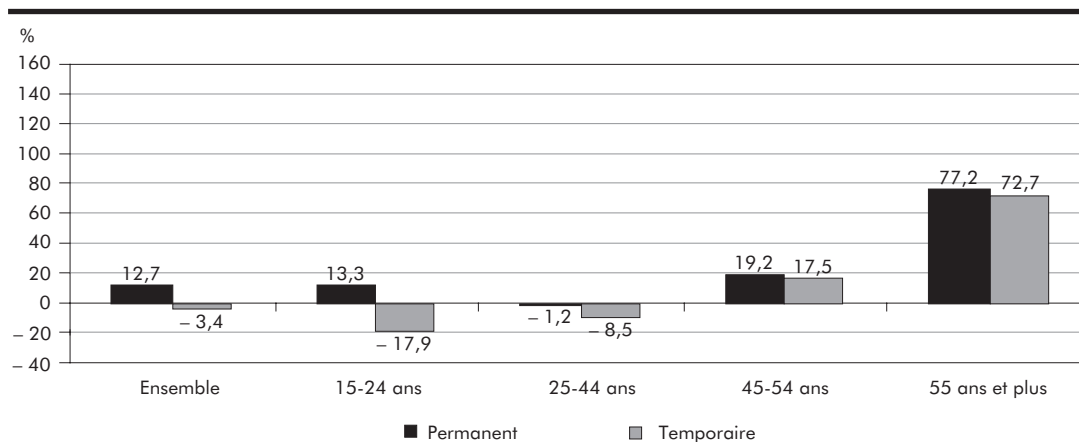

3.5 Emploi typique² et atypique³

Emploi typique et atypique selon le sexe et le groupe d'âge (tableaux 3.25 et 3.26)

En 2009, la baisse de l'emploi est plus attribuable à la réduction de l'emploi typique (– 1,3 %) qu'à celle de l'emploi atypique (– 0,3 %); en ce qui concerne ce dernier type d'emploi, il s'agit de la deuxième baisse consécutive. Entre 2001 et 2009, l'emploi atypique (+ 14,1 %) augmente toutefois plus fortement que l'emploi typique (+ 10,4 %). Le taux de présence de l'emploi atypique dans l'emploi total demeure relativement stable (36,4 % en 2001 et 37,2 % en 2009).

En 2009, l'emploi typique régresse nettement plus chez les hommes (– 30 200; – 2,3 %) que chez les femmes (– 2 400; – 0,2 %). Malgré ces diminutions, les femmes et les hommes enregistrent tout de même des croissances (+ 18,6 % et + 4,3 % respectivement) au cours de la période 2001-2009. Les hommes demeurent néanmoins plus nombreux que les femmes dans le travail typique. De fait, la part des hommes dans l'emploi typique se situe à 54,1 %, tandis que celle des femmes s'établit à 45,9 %.

En 2009, l'emploi atypique demeure stable chez les femmes, alors que, pour la deuxième fois depuis 2001, une baisse est enregistrée chez les hommes (– 0,7 %). Par ailleurs, sur l'ensemble de la période, l'emploi atypique croît plus fortement chez les femmes (+ 18,3 %) que chez les hommes (+ 9,8 %). La croissance de l'emploi typique et atypique étant similaire chez les femmes, la proportion d'emplois atypiques chez celles-ci demeure stable entre 2001 et 2009 (environ 40 %), tandis que cette part augmente chez les hommes (de 33,2 % en 2001 à 34,3 % en 2009). En 2009, l'emploi atypique est majoritairement féminin; ce constat est d'ailleurs le même pour chacune des années de la période.

De 2001 à 2009, les 55 ans et plus enregistrent la plus forte croissance de l'emploi, et ce, tant pour l'emploi typique (+ 75,3 %) que pour celui atypique (+ 77,0 %). Les 45-54 ans ne sont pas en reste : des progressions respectives de 20,8 % et de 17,6 % sont observées dans les deux formes d'emploi. Ainsi, l'em-

ploi typique croît de façon plus importante que l'emploi atypique chez les travailleurs de 45 ans et plus. Pour sa part, l'emploi typique des 25-44 ans demeure relativement stable sur la période, tandis qu'une baisse est notée quant à l'emploi atypique (– 5,2 %). Finalement, chez les 15-24 ans, l'emploi typique décroît (– 9,6 %), alors qu'une augmentation (+ 12,4 %) est observée du côté de l'emploi atypique.

Ces fluctuations engendrent une transformation du taux de présence de l'emploi atypique dans l'emploi total. En effet, de 2001 à 2009, alors que la proportion d'emplois atypiques progresse de 5,2 points de pourcentage chez les 15-24 ans, des variations moins marquées (allant de – 1,0 point à + 0,2 point) sont notées dans les autres groupes d'âge. Par ailleurs, en 2009, chez les 15-24 ans, plus de 6 emplois sur 10 sont atypiques, ce qui en fait le groupe le plus représenté à ce chapitre. Chez les 55 ans et plus, un peu plus de 45 % des emplois sont atypiques, alors qu'environ 3 emplois sur 10 sont atypiques chez les 25-44 ans et les 45-54 ans. Ainsi, les 15-24 ans et les 55 ans et plus sont sous-représentés dans l'emploi typique (proportions respectives de 8,4 % et 13,2 %), alors que l'inverse est constaté chez les 25-44 ans et les 45-54 ans. En effet, ce dernier groupe représente 28,6 % de l'emploi typique, tandis que les 25-44 ans constituent un peu moins de la moitié de l'effectif de cette forme d'emploi.

2. Employés occupant un emploi permanent à temps plein.

3. Employés occupant un emploi à temps partiel ou un emploi temporaire ainsi que les travailleurs autonomes.

3.25 Emploi typique et atypique selon le sexe, Québec, 2001-2009

	Typique			Atypique		
	Ensemble	Femmes	Hommes	Ensemble	Femmes	Hommes
	k					
2001	2 187,2	933,8	1 253,4	1 253,0	631,0	622,0
2002	2 270,9	969,2	1 301,7	1 299,0	668,6	630,4
2003	2 308,0	1 004,5	1 303,5	1 320,8	685,1	635,7
2004	2 350,0	1 028,7	1 321,4	1 330,4	690,5	640,0
2005	2 354,9	1 042,6	1 312,4	1 362,4	700,9	661,5
2006	2 386,5	1 055,4	1 331,1	1 379,0	711,6	667,4
2007	2 406,9	1 087,8	1 319,2	1 444,8	746,6	698,2
2008	2 447,1	1 109,8	1 337,3	1 434,6	746,9	687,7
2009	2 414,5	1 107,4	1 307,1	1 429,7	746,6	683,1
Variation 2001-2009 (%)	10,4	18,6	4,3	14,1	18,3	9,8

Source : Statistique Canada, Enquête sur la population active.

Traitement : Institut de la statistique du Québec.

3.25 A Taux de présence de l'emploi atypique dans l'emploi total selon le sexe, 2001 et 2009

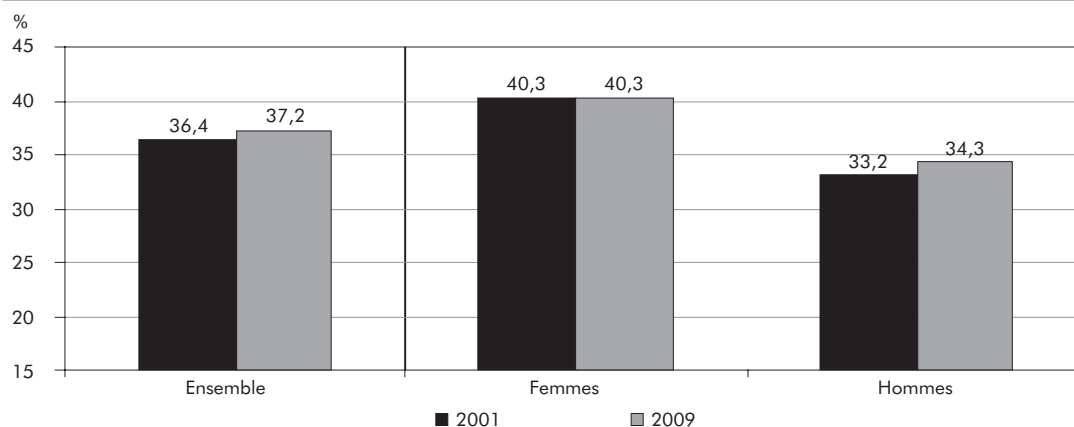

3.25 B Répartition de l'emploi typique et atypique selon le sexe, 2009

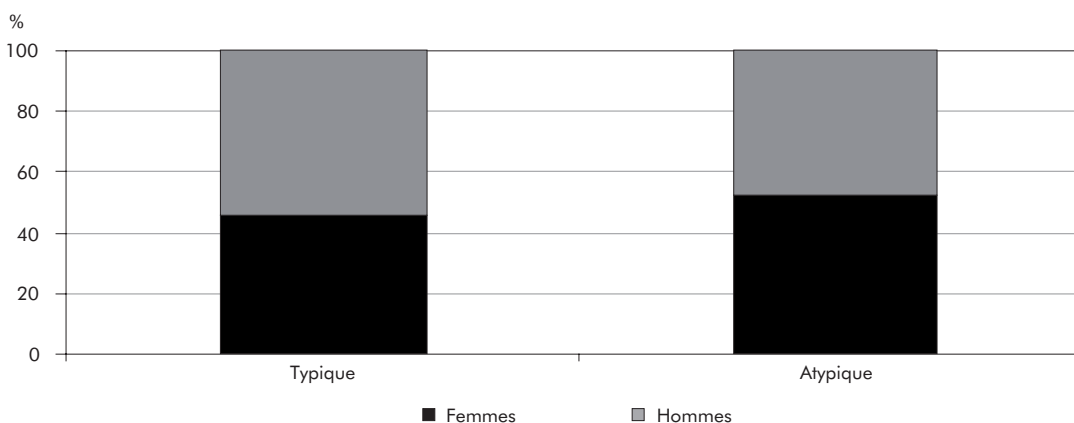

3.26 Emploi typique et atypique selon le groupe d'âge, Québec, 2001-2009

	Typique					Atypique				
	Ensemble	15-24 ans	25-44 ans	45-54 ans	55 ans et plus	Ensemble	15-24 ans	25-44 ans	45-54 ans	55 ans et plus
k										
2001	2 187,2	224,5	1 209,5	571,2	181,9	1 253,0	299,8	533,6	262,4	157,2
2002	2 270,9	232,9	1 222,1	610,4	205,4	1 299,0	320,4	543,4	262,3	172,9
2003	2 308,0	231,8	1 225,3	626,4	224,5	1 320,8	330,9	520,2	269,8	199,9
2004	2 350,0	227,2	1 233,5	645,7	243,5	1 330,4	323,7	519,5	272,9	214,4
2005	2 354,9	217,0	1 223,3	653,8	260,8	1 362,4	327,2	516,5	296,1	222,5
2006	2 386,5	213,6	1 218,5	678,2	276,2	1 379,0	330,1	529,3	287,3	232,3
2007	2 406,9	212,4	1 211,8	699,0	283,7	1 444,8	343,6	547,0	293,7	260,5
2008	2 447,1	216,3	1 227,6	692,9	310,2	1 434,6	354,2	515,5	308,4	256,5
2009	2 414,5	202,9	1 202,9	689,8	318,9	1 429,7	337,1	505,7	308,7	278,2
Variation 2001-2009 (%)	10,4	-9,6	-0,5	20,8	75,3	14,1	12,4	-5,2	17,6	77,0

Source : Statistique Canada, Enquête sur la population active.

Traitement : Institut de la statistique du Québec.

3.26 A Taux de présence de l'emploi atypique dans l'emploi total selon le groupe d'âge, 2001 et 2009

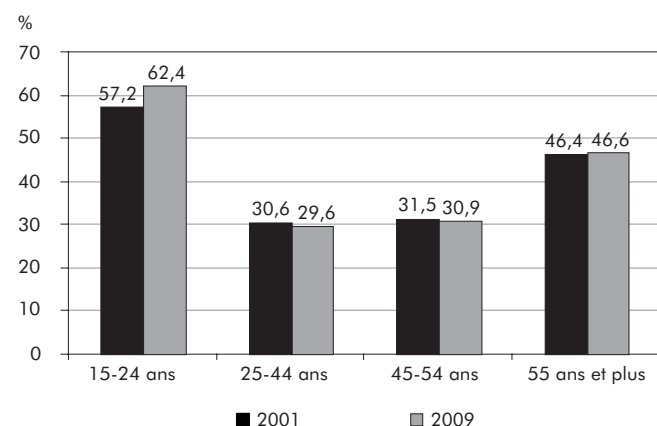

3.26 B Indice de la croissance de l'emploi atypique selon le groupe d'âge, (2001 = 100)

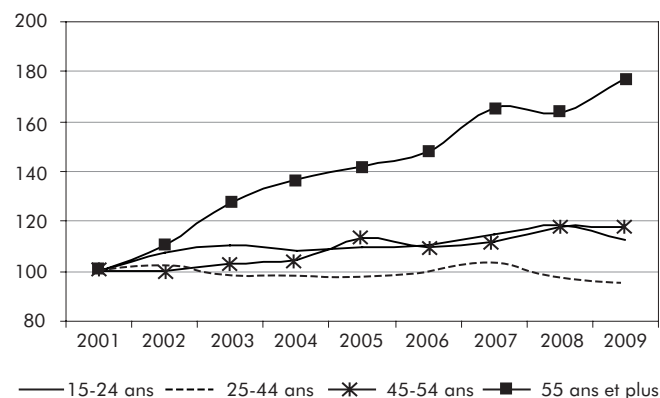

3.26 C Répartition de l'emploi typique et atypique selon le groupe d'âge, 2009

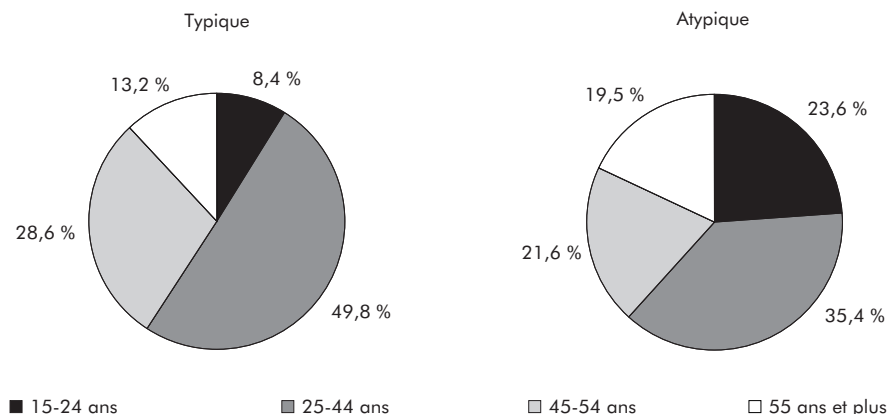

3.6 Employés syndiqués et non syndiqués

Employés syndiqués et non syndiqués selon le sexe et le groupe d'âge

(tableaux 3.27 et 3.28)

En 2009, on note une réduction de l'effectif pour les deux types de couverture syndicale. Toutefois, les employés non syndiqués (– 48 700; – 2,4 %) sont plus touchés que les employés syndiqués (– 11 000; – 0,8 %). Cependant, entre 2001 et 2009, l'emploi syndiqué croît moins (+ 8,1 %) que l'emploi non syndiqué (+ 11,8 %). L'emploi syndiqué représente 39,8 % de l'emploi total en 2009; ce taux était de 40,6 % en 2001.

En 2009, les hommes en emploi ont une plus grande propension à occuper un poste syndiqué que les femmes, les taux de couverture syndicale s'élevant respectivement à 40,5 % et 39,1 %. À ce chapitre, l'écart entre les sexes s'amenuise au cours de la période; en effet, en 2001, le taux de présence de l'emploi syndiqué chez les hommes s'établissait à 42,1 % comparativement à 39,0 % chez les femmes. Ces dernières connaissent une croissance de l'emploi syndiqué près de 14 fois supérieure à celle des hommes de 2001 à 2009 (+ 16,4 % contre + 1,2 %). En ce qui concerne l'emploi non syndiqué, la hausse est de 16,0 % chez les femmes et de 7,8 % chez les hommes au cours de la période.

Entre 2001 et 2009, l'emploi, qu'il soit syndiqué ou non, augmente de façon notable chez les 55 ans et plus; des hausses respectives de 74,8 % et de 77,9 % sont enregistrées. Chez les 45-54 ans, l'emploi non syndiqué progresse nettement plus (+ 37,0 %) que l'emploi syndiqué (+ 3,7 %). Le groupe des 25-44 ans, quant à lui, connaît une relative stabilité dans l'emploi syndiqué et une baisse dans l'emploi non syndiqué (– 3,2 %). Enfin, l'emploi syndiqué augmente trois fois plus rapidement que l'emploi non syndiqué chez les plus jeunes (15-24 ans), soit des croissances respectives de 6,4 % et de 2,0 % en 2001 et 2009.

En 2009, les 15-24 ans représentent le groupe le moins fortement syndiqué, puisque seuls 24,0 % des emplois de ce groupe le sont. Chez les 25-44 ans, environ 40 % des emplois sont syndiqués, alors que chez les 55 ans et plus, ce taux est de 42,8 %. Avec une proportion de 46,7 %, les 45-54 ans constituent le groupe le plus syndiqué. Cette proportion a cependant

diminué depuis 2001, alors que 53,7 % de l'emploi dans ce groupe était syndiqué. Le taux de couverture syndicale varie peu dans les autres groupes d'âge.

Les 25-54 ans occupent plus des trois quarts de l'emploi syndiqué (75,9 %). Plus précisément, les 25-44 ans comptent pour 46,3 % des employés syndiqués, alors que les 45-54 ans détiennent une part de 29,6 %. Pour leur part, les 15-24 ans représentent moins de 10 % de l'emploi syndiqué et les 55 ans et plus, 14,4 %. Du côté de l'emploi non syndiqué, les 15-24 ans et les 45-54 ans montrent chacun une part autour de 20 %, les 25-44 ans occupent près de 45 % de ce type d'emplois et, finalement, les 55 ans et plus en représentent un peu plus de 10 %.

Emplois syndiqués et non syndiqués selon le secteur et les industries

(tableaux 3.29 à 3.31)

Au cours de la période 2001-2009, le secteur des biens affiche un taux de couverture syndicale supérieur à celui du secteur des services. Depuis 2001, les écarts entre ces deux secteurs varient de 2,3 à 5,3 points de pourcentage. En 2009, la proportion d'emplois syndiqués se fixe à 42,1 % dans le secteur des biens, alors qu'elle s'établit à 39,1 % dans celui des services. Il s'agit d'une baisse du taux de couverture syndicale dans le premier cas et d'une hausse dans le second, entraînant ainsi une réduction de l'écart entre ces deux secteurs.

Dans le secteur des biens, les services publics affichent le taux de présence de l'emploi syndiqué le plus important, et ce, autant pour l'année 2009 (76,0 %) que pour les autres années de la période, bien qu'il soit en baisse pour une deuxième année consécutive. Avec une proportion d'emplois syndiqués s'élevant à 57,8 %, l'industrie de la construction se classe au deuxième rang. Finalement, un peu moins de 4 emplois sur 10 sont syndiqués dans l'industrie de la fabrication, alors que l'industrie primaire présente un taux de 21,3 %.

L'industrie de la construction est la seule à afficher une augmentation du taux de présence syndicale pendant la période 2001-2009 (+ 3,6 points). Les trois autres industries du secteur des biens présentent des reculs (– 3,7 points de pourcentage pour les services publics, – 3,1 points pour la fabrication et – 2,5 points pour l'industrie primaire).

En 2009, parmi les industries du secteur des services, les administrations publiques affichent le taux le plus élevé (78,5 %), suivi de près par les services d'enseignement (77,8 %). La couverture syndicale est également importante dans les soins de santé et l'assistance sociale (64,4 %). À l'opposé, l'industrie des services professionnels, scientifiques et techniques et celle de l'hébergement et des services de restauration montrent les taux de présence de l'emploi syndiqué les plus faibles (respectivement 8,9 % et 11,5 %).

Entre 2001 et 2009, la hausse la plus importante au chapitre du taux de couverture syndicale est enregistrée dans l'industrie du transport et de l'entreposage (+ 1,8 point de pourcentage). L'industrie de l'information, de la culture et des loisirs affiche, quant à elle, la plus forte baisse (– 2,0 points).

Employés syndiqués et non syndiqués selon la taille d'établissement (tableau 3.32)

En 2009, ce sont les établissements de 20 à 99 employés qui emploient le plus de salariés syndiqués (31,2 %). Les établissements de 100 à 500 employés et ceux de plus de 500 employés suivent, avec des parts respectives de l'emploi syndiqué de 28,9 % et de 25,9 %. Les établissements de moins de 20 employés ferment la marche, regroupant 14,0 % des employés syndiqués. Le nombre d'emplois non syndiqués diminue à mesure que la taille de l'établissement augmente. Ainsi, 8,8 % des employés non syndiqués travaillent dans des établissements de plus de 500 employés, alors que 41,0 % travaillent dans des établissements de moins de 20 employés.

Durant la période 2001-2009, l'emploi syndiqué croît moins fortement (ou décroît) que l'emploi non syndiqué dans toutes les strates de taille d'établissements. En effet, dans les établissements de moins de 20 employés, le taux de croissance de l'emploi non syndiqué (+ 6,8 %) est légèrement supérieur à celui de l'emploi syndiqué (+ 6,0 %). Les établissements de 20 à 99 employés affichent une hausse de 13,4 % de l'emploi syndiqué et de 16,1 % de l'emploi non syndiqué sur la période. Les établissements de 100 à 500 employés affichent le seul recul du nombre d'employés syndiqués (– 4,2 %), alors que le nombre d'employés non syndiqués s'y accroît de 9,3 %. Les établissements de

plus de 500 employés bénéficient des croissances les plus élevées pour les deux types de couverture syndicale : 20,1 % pour les employés syndiqués et 26,6 % pour ceux non syndiqués. Ainsi, pour la période étudiée, le taux de présence de l'emploi syndiqué diminue respectivement de 3,3 points de pourcentage et de 1,2 point dans les établissements de 100 à 500 employés et dans ceux de plus de 500 employés, alors que les taux dans les deux autres groupes d'établissements varient moins.

3.27 Employés syndiqués et non syndiqués selon le sexe, Québec, 2001-2009

	Employés syndiqués								Employés non syndiqués							
	Ensemble			Femmes		Hommes			Ensemble			Femmes		Hommes		
	Niveau	Variation		Niveau	Variation	Niveau	Variation		Niveau	Variation		Niveau	Variation	Niveau	Variation	
	k	k	%	k	%	k	%		k	k	%	k	%	k	%	
2001	1 207,4	44,7	3,8	551,7	7,5	655,7	0,9		1 765,9	23,8	1,4	862,7	0,6	903,2	2,1	
2002	1 261,3	53,9	4,5	570,7	3,4	690,7	5,3		1 842,7	76,8	4,3	908,8	5,3	933,9	3,4	
2003	1 292,8	31,5	2,5	594,2	4,1	698,6	1,1		1 853,1	10,4	0,6	928,0	2,1	925,1	-0,9	
2004	1 274,3	-18,5	-1,4	596,0	0,3	678,2	-2,9		1 922,2	69,1	3,7	960,7	3,5	961,5	3,9	
2005	1 293,1	18,8	1,5	608,4	2,1	684,8	1,0		1 920,4	-1,8	-0,1	963,1	0,2	957,2	-0,4	
2006	1 312,3	19,2	1,5	613,1	0,8	699,1	2,1		1 950,7	30,3	1,6	972,2	0,9	978,4	2,2	
2007	1 308,5	-3,8	-0,3	623,7	1,7	684,8	-2,0		1 991,1	40,4	2,1	1 013,2	4,2	977,8	-0,1	
2008	1 316,7	8,2	0,6	637,4	2,2	679,3	-0,8		2 022,6	31,5	1,6	1 019,1	0,6	1 003,5	2,6	
2009	1 305,7	-11,0	-0,8	642,3	0,8	663,3	-2,4		1 973,9	-48,7	-2,4	1 000,6	-1,8	973,3	-3,0	
Variation																
2001-2009		98,3	8,1		16,4		1,2		208,0	11,8		16,0			7,8	

Source : Statistique Canada, Enquête sur la population active.

Traitement : Institut de la statistique du Québec.

3.27 A Taux de présence de l'emploi syndiqué dans le total des employés selon le sexe

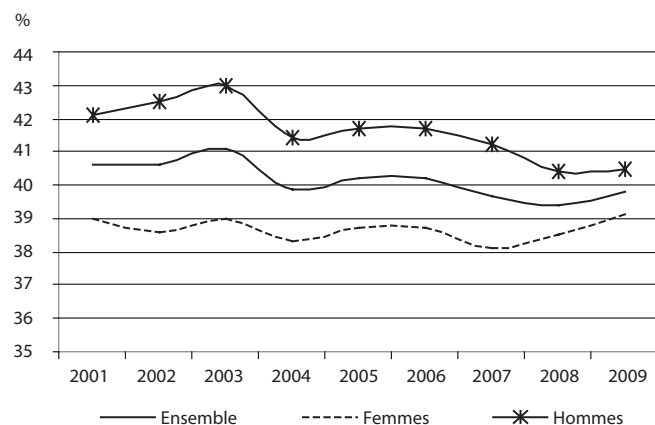

3.27 B Taux de croissance du nombre d'employés syndiqués et non syndiqués

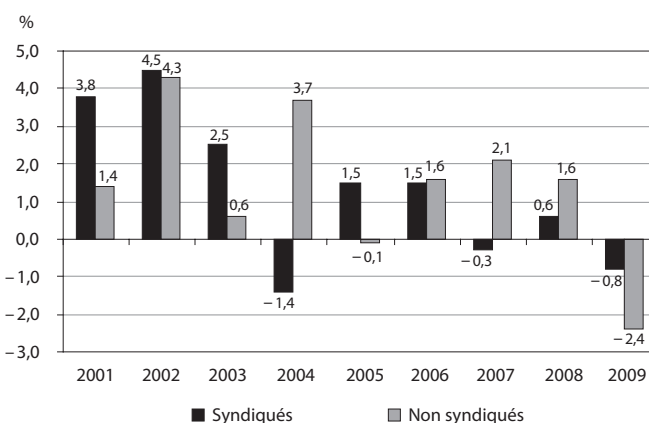

3.27 C Répartition des employés syndiqués et non syndiqués selon le sexe, 2009

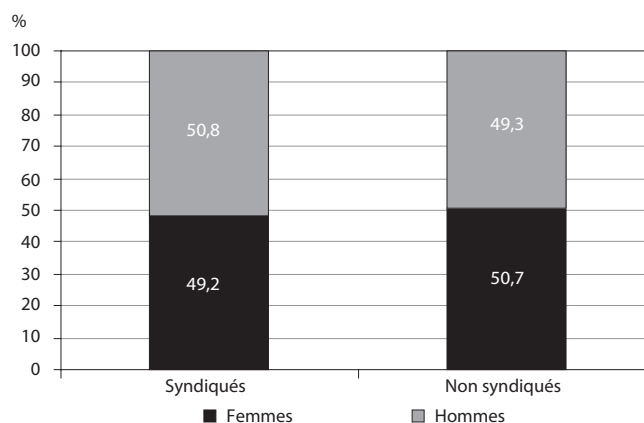

3.28 Employés syndiqués et non syndiqués selon le groupe d'âge, Québec, 2001-2009

	Employés syndiqués					Employés non syndiqués				
	Ensemble	15-24 ans	25-44 ans	45-54 ans	55 ans et plus	Ensemble	15-24 ans	25-44 ans	45-54 ans	55 ans et plus
	k									
2001	1 207,4	118,3	608,4	373,2	107,5	1 765,9	391,4	911,3	322,3	140,9
2002	1 261,3	127,3	636,0	378,5	119,6	1 842,7	409,6	907,1	363,4	162,6
2003	1 292,8	125,4	629,7	391,2	146,5	1 853,1	420,7	898,4	366,1	168,0
2004	1 274,3	126,3	618,8	381,5	147,7	1 922,2	410,4	925,3	393,0	193,5
2005	1 293,1	127,4	617,8	392,2	155,8	1 920,4	401,3	911,2	398,7	209,3
2006	1 312,3	125,1	616,5	406,5	164,1	1 950,7	403,6	916,0	407,8	223,3
2007	1 308,5	124,8	605,1	408,7	169,9	1 991,1	418,3	911,4	428,4	233,0
2008	1 316,7	130,6	608,0	395,2	182,9	2 022,6	424,9	907,2	443,2	247,3
2009	1 305,7	125,9	604,8	387,0	187,9	1 973,9	399,3	882,5	441,5	250,7
Variation 2001-2009 (%)	8,1	6,4	-0,6	3,7	74,8	11,8	2,0	-3,2	37,0	77,9

Source : Statistique Canada, Enquête sur la population active.

Traitement : Institut de la statistique du Québec.

3.28 A Taux de présence de l'emploi syndiqué dans le total des employés selon le groupe d'âge

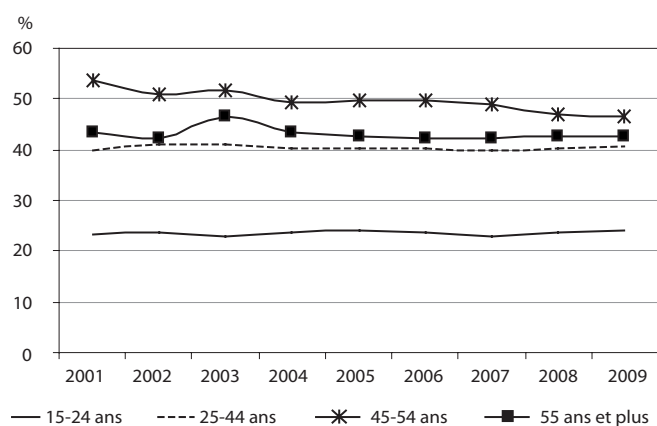

3.28 B Variation du nombre d'employés syndiqués et non syndiqués entre 2001 et 2009 selon le groupe d'âge

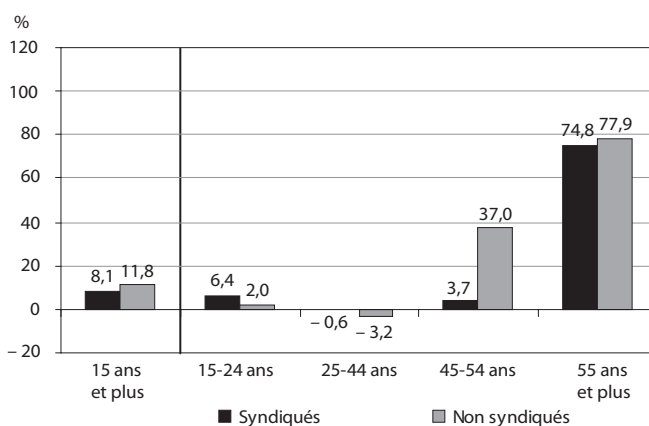

3.28 C Répartition des employés syndiqués et non syndiqués selon le groupe d'âge, 2009

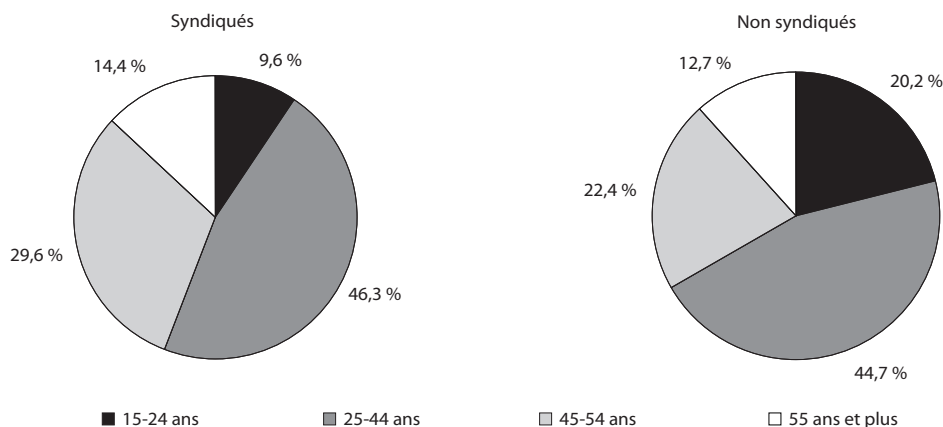

3.29 Taux de présence de l'emploi syndiqué dans le secteur des biens et le secteur des services, Québec, 2001-2009

	Ensemble	Secteur des biens	Secteur des services
	%		
2001	40,6	42,3	40,0
2002	40,6	43,3	39,7
2003	41,1	45,0	39,7
2004	39,9	43,1	38,8
2005	40,2	43,7	39,0
2006	40,2	42,2	39,6
2007	39,7	42,6	38,8
2008	39,4	43,3	38,3
2009	39,8	42,1	39,1
Variation 2001-2009 (points de %)	-0,8	-0,2	-0,9

Source : Statistique Canada, *Enquête sur la population active*.

Traitement : Institut de la statistique du Québec.

3.29 A Taux de présence de l'emploi syndiqué dans le secteur des biens et le secteur des services

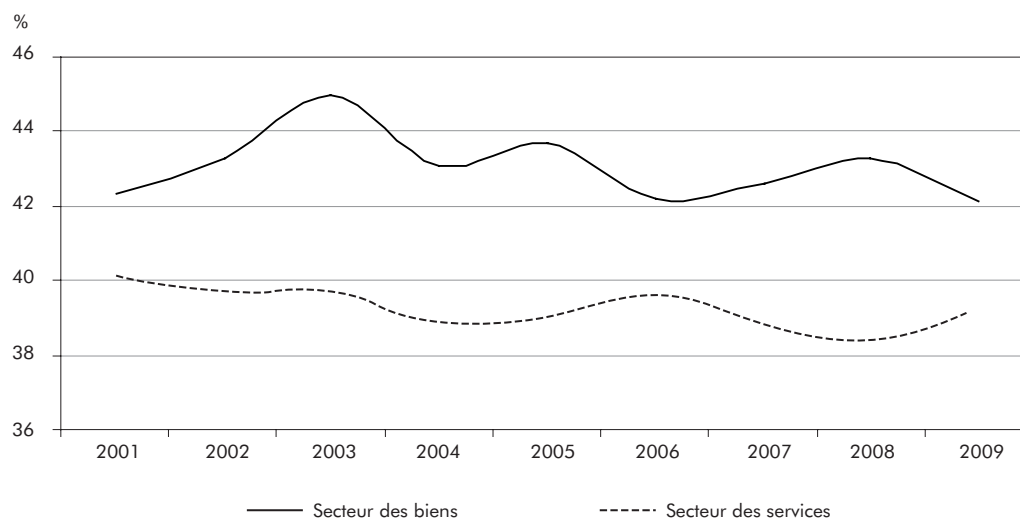

3.30 Taux de présence de l'emploi syndiqué dans le secteur des biens et ses industries, Québec, 2001-2009

	Secteur des biens	Primaire	Services publics	Construction	Fabrication
		%			
2001	42,3	23,8	79,7	54,2	40,2
2002	43,3	24,4	79,5	55,8	41,1
2003	45,0	26,3	81,3	56,3	42,5
2004	43,1	25,7	83,5	54,8	40,3
2005	43,7	27,4	79,9	56,0	40,7
2006	42,2	21,7	76,1	57,6	39,0
2007	42,6	21,4	81,4	54,1	39,6
2008	43,3	22,2	81,2	58,2	38,7
2009	42,1	21,3	76,0	57,8	37,1
Variation 2001-2009 (points de %)	-0,2	-2,5	-3,7	3,6	-3,1

Source : Statistique Canada, *Enquête sur la population active*.

Traitement : Institut de la statistique du Québec.

3.30 A Taux de présence de l'emploi syndiqué dans les industries du secteur des biens, 2001 et 2009

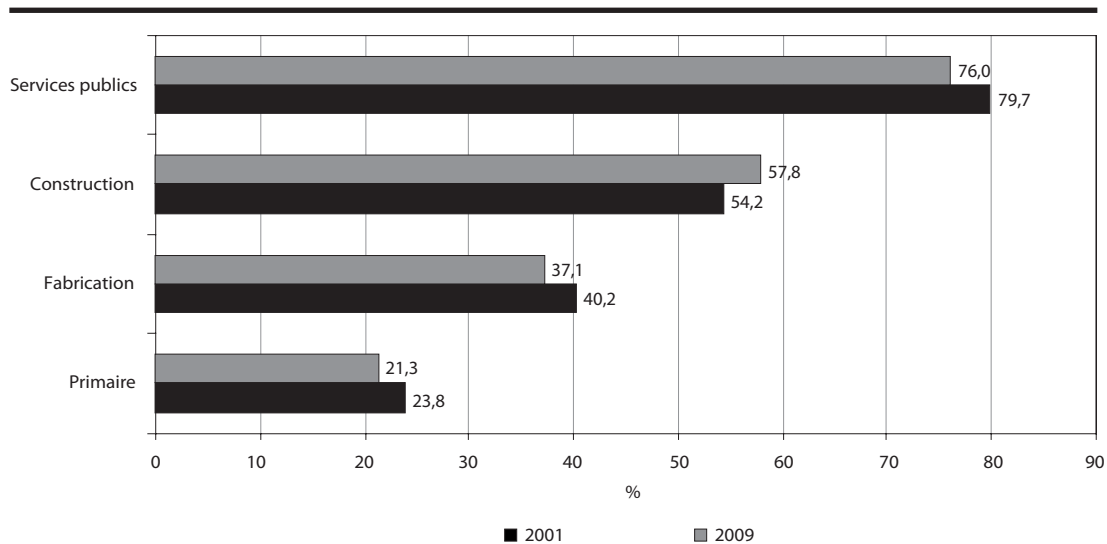

3.31 Taux de présence de l'emploi syndiqué dans le secteur des services et ses industries, Québec, 2001-2009

	Industrie des services	Commerce	Transport et entreposage	Fin., ass., immob. et location	Serv. prof., scientif. et techniques	Serv. entrepr., bâtim. et autres
		%				
2001	40,0	19,9	49,2	21,4	8,3	28,5
2002	39,7	18,8	50,9	22,3	9,5	28,4
2003	39,7	18,4	50,0	22,5	9,1	29,8
2004	38,8	19,1	47,6	19,5	9,3	25,7
2005	39,0	18,1	49,4	18,8	9,0	26,0
2006	39,6	19,0	47,6	22,2	8,2	28,0
2007	38,8	18,3	50,6	21,8	8,3	29,6
2008	38,3	19,5	46,3	18,6	9,7	28,2
2009	39,1	19,6	51,0	20,3	8,9	29,4
Variation 2001-2009 (points de %)	-0,9	-0,3	1,8	-1,1	0,6	0,9
	Services d'enseignement	Soins santé et assist. sociale	Information, culture et loisirs	Héberg. et serv. de restauration	Autres services	Administrations publiques
	%					
2001	78,6	64,9	33,0	11,5	16,8	77,8
2002	77,1	64,4	35,1	11,7	16,6	78,6
2003	78,1	64,9	34,0	11,2	18,7	78,4
2004	77,9	63,4	34,9	11,3	13,6	78,8
2005	75,2	66,0	34,5	12,8	18,1	77,3
2006	76,3	65,0	37,6	9,2	20,1	81,2
2007	75,6	65,0	37,2	10,8	17,5	78,4
2008	77,5	64,1	29,8	11,0	16,2	77,0
2009	77,8	64,4	31,0	11,5	16,1	78,5
Variation 2001-2009 (points de %)	-0,8	-0,5	-2,0	0,0	-0,7	0,7

Source : Statistique Canada, *Enquête sur la population active*.

Traitement : Institut de la statistique du Québec.

3.31 A Taux de présence de l'emploi syndiqué dans les industries du secteur des services, 2001 et 2009

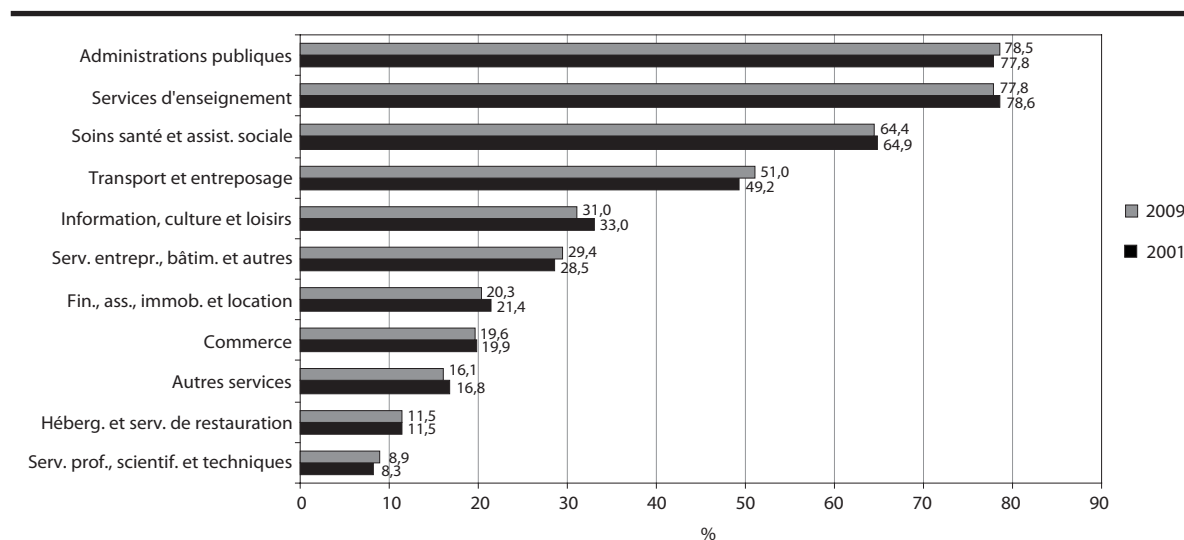

3.32 Employés syndiqués et non syndiqués selon la taille de l'établissement, Québec, 2001-2009

	Employés syndiqués					Employés non syndiqués				
	Ensemble des employés	Moins de 20 employés	20 à 99 employés	100 à 500 employés	Plus de 500 employés	Ensemble des employés	Moins de 20 employés	20 à 99 employés	100 à 500 employés	Plus de 500 employés
	k									
2001	1 207,4	172,7	359,2	393,8	281,7	1 765,9	757,2	574,1	298,1	136,5
2002	1 261,3	168,1	401,5	394,3	297,5	1 842,7	800,4	618,0	298,8	125,5
2003	1 292,8	182,4	402,2	397,6	310,7	1 853,1	816,4	592,1	293,5	151,2
2004	1 274,3	174,3	412,6	386,6	300,7	1 922,2	850,3	617,5	295,5	158,9
2005	1 293,1	175,1	399,6	386,3	332,2	1 920,4	820,8	624,2	310,6	164,7
2006	1 312,3	193,1	398,7	402,1	318,4	1 950,7	829,3	638,5	309,2	173,7
2007	1 308,5	203,3	394,4	372,5	338,3	1 991,1	826,9	669,1	329,6	165,5
2008	1 316,7	196,0	413,4	364,0	343,5	2 022,6	860,6	655,3	324,1	182,5
2009	1 305,7	183,1	407,2	377,1	338,2	1 973,9	808,9	666,4	325,8	172,8
Variation 2001-2009 (%)	8,1	6,0	13,4	-4,2	20,1	11,8	6,8	16,1	9,3	26,6

Source : Statistique Canada, Enquête sur la population active.

Traitement : Institut de la statistique du Québec.

3.32 A Taux de présence de l'emploi syndiqué selon la taille de l'établissement, 2001 et 2009

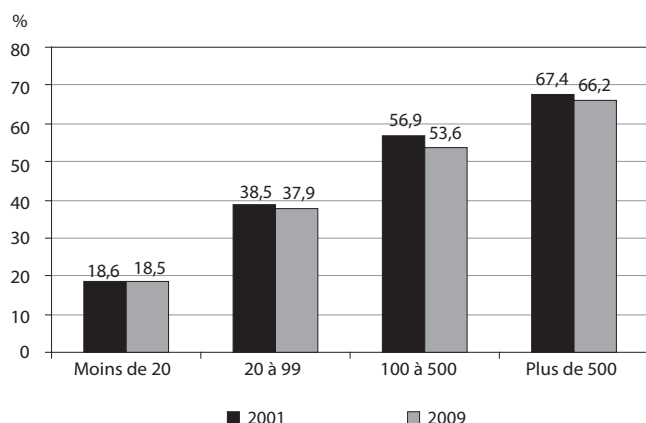

3.32 B Variation du nombre d'employés syndiqués et non syndiqués entre 2001 et 2009 selon la taille de l'établissement

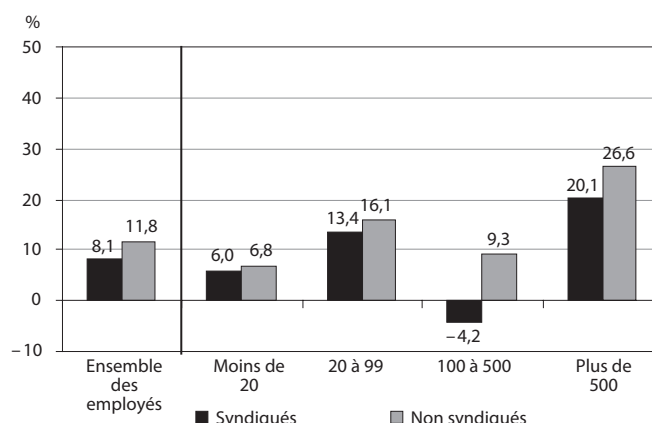

3.32 C Répartition des employés syndiqués et non syndiqués selon la taille de l'établissement, 2009

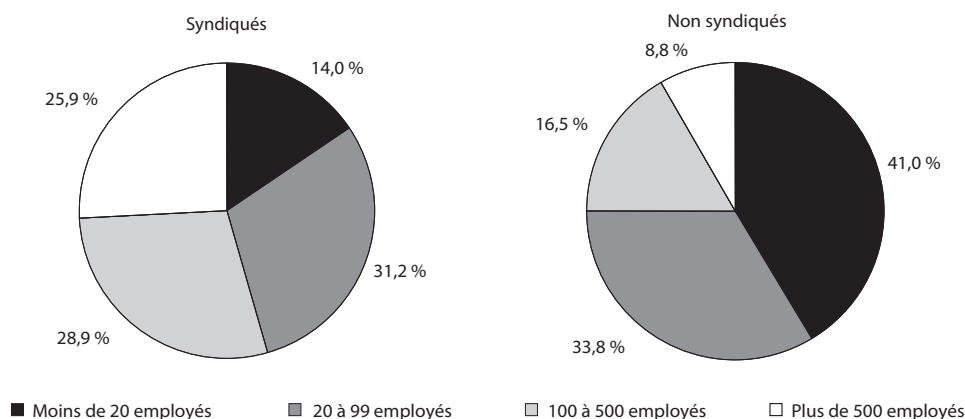

3.7 Employés dans le secteur public et le secteur privé

Employés dans les secteurs public et privé selon le sexe et le groupe d'âge (tableaux 3.33 et 3.34)

En 2009, les secteurs public et privé montrent des décroissances respectives de l'emploi salarié de – 0,8 % et – 2,1 %. Ainsi, le secteur public perd 6 100 emplois salariés. Il s'agit d'un premier recul depuis 2006 pour ce secteur. Pour sa part, le secteur privé voit son nombre d'employés diminuer de 53 700. Il s'agit, dans ce cas, d'une première diminution depuis 2005. Par ailleurs, sur la période, la croissance de l'emploi salarié est plus élevée dans le secteur public que dans le secteur privé (+ 11,4 % contre + 10,0 %). Par contre, le nombre d'emplois dans le secteur privé étant plus de trois fois plus grand que celui du secteur public, le secteur privé affiche une plus forte création d'emplois salariés, soit 224 500 contre 81 900. Notons également que, au cours de la période, la croissance de l'emploi salarié est nettement plus importante chez les femmes que chez les hommes, et ce, dans les deux secteurs. De fait, dans le secteur public, le nombre d'employés progresse de 18,4 % chez les femmes et de 1,8 % chez les hommes. Le secteur privé, quant à lui, montre une progression de 15,2 % chez les femmes, contre 5,8 % chez les hommes. Enfin, en 2009, les femmes représentent 61,4 % des employés du secteur public, alors qu'elles comptent pour 46,4 % dans le secteur privé. Depuis 2001, environ 70 % des femmes occupent un emploi dans le secteur privé, alors que 80 % des hommes travaillent dans ce secteur d'appartenance.

L'analyse selon les groupes d'âge montre une forte croissance de l'emploi salarié chez les 55 ans et plus de 2001 à 2009, tant dans le secteur public (+ 75,5 %) que dans le secteur privé (+ 77,0 %). Les hausses dans les autres groupes d'âge sont nettement plus faibles. Dans le secteur public, les augmentations sont de 1,1 % chez les 15-24 ans, de 6,8 % chez les 25-44 ans et de 2,3 % chez les 45-54 ans. La répartition de ces groupes d'âge dans le secteur public s'en trouve donc touchée. Ainsi, la part des 55 ans et plus dans l'emploi total du secteur public s'apprécie de 5,5 points de pourcentage entre 2001 et 2009, à 15,0 %. Cette progression s'effectue surtout aux dépens des 45-54 ans, chez qui la proportion régresse de 2,7

points sur la période pour se fixer à 31,2 % en 2009. La part des 25-44 ans recule de 2,0 points (47,1 % en 2009), alors que celle des 15-24 ans diminue de 0,7 point (6,7 % en 2009). Dans le secteur privé, l'emploi salarié des 45-54 ans progresse de 28,2 % au cours de la période étudiée, alors qu'une hausse de 3,3 % est notée chez les 15-24 ans. Pour leur part, les 25-44 ans enregistrent une baisse de l'emploi salarié (– 4,8 %). Les proportions d'employés de 55 ans et plus et de 45-54 ans augmentent sur la période pour atteindre respectivement 12,8 % (+ 4,8 points) et 23,4 % (+ 3,4 points) en 2009. En conséquence, les 25-44 ans voient leur part diminuer de 6,9 points de pourcentage pour se fixer à 44,8 % en 2009. La proportion des 15-24 ans, quant à elle, s'établit à 19,0 % (– 1,2 point).

Employés dans les secteurs public et privé selon le régime de travail (tableau 3.35)

En 2009, l'emploi à temps plein augmente dans le secteur public (+ 10 700, + 1,6 %) alors qu'il diminue dans le secteur privé (– 51 900, – 2,5 %). Pour sa part, l'emploi à temps partiel diminue dans les secteurs public (– 16 800, – 11,6 %) et privé (– 1 800, – 0,4 %).

Dans le secteur public, entre 2001 et 2009, l'emploi salarié à temps plein croît, alors que l'emploi salarié à temps partiel recule (+ 14,7 % et – 3,5 % respectivement). Par contre, dans le secteur privé, le nombre d'employés à temps partiel augmente à un rythme environ trois fois plus rapide que celui des employés à temps plein (+ 21,5 % contre + 7,6 %). Ainsi, la part de l'emploi à temps partiel augmente dans le secteur privé, pour franchir la barre des 19,0 % en 2009 (+ 1,8 point par rapport à 2001), et atteint un creux dans le secteur public pour la période 2001-2009, se fixant à 15,9 % (– 2,5 points). Par ailleurs, dans le secteur public, l'emploi salarié à temps partiel montre une hausse en 2002, puis une relative stabilité entre 2003 et 2007. Une croissance de 3,4 % est enregistrée en 2008, annulée par une diminution de 11,6 % en 2009. Dans le secteur privé, on observe deux épisodes de stabilité (en 2004 et 2005, puis en 2008 et 2009) et deux de hausse (de 2001 à 2003, puis en 2006 et 2007).

Employés dans les secteurs public et privé selon le niveau d'études (tableau 3.36)

En 2009, tous niveaux d'études confondus, 24,4 % des employés travaillent dans le secteur public. Lorsqu'on analyse chaque niveau d'études, des différences notables sont observées, la part du secteur public augmentant à mesure que s'élève le niveau d'études. Ainsi, 6,9 % des salariés sans diplôme d'études secondaires travaillent dans le secteur public, alors que la part des salariés détenant un diplôme d'études secondaires et celle des travailleurs ayant fait des études postsecondaires se situent respectivement à 16,2 % et 22,7 %. Quant aux diplômés universitaires, 44,3 % d'entre eux se retrouvent dans le secteur public.

Dans le secteur public, une baisse du nombre d'employés sans diplôme d'études secondaires est observée depuis 2001 (– 37,7 %). Une diminution plus modeste est notée chez les employés détenant un diplôme d'études secondaires (– 8,1 %). Inversement, des hausses sont constatées chez les employés ayant fait des études postsecondaires et chez les diplômés universitaires (+ 17,8 % et + 19,1 % respectivement). Dans le secteur privé, seul l'emploi des salariés sans diplôme d'études secondaires régresse (– 15,3 %). Une augmentation de 3,1 % est notée chez les diplômés du secondaire. À l'instar de ce qui est observé dans le secteur public, les employés ayant fait des études postsecondaires et les diplômés universitaires du secteur privé connaissent une croissance importante de l'emploi salarié, soit des augmentations respectives de 18,2 % et de 28,7 %.

Entre 2001 et 2009 dans le secteur public, les personnes ne détenant pas de diplôme d'études secondaires et celles détenant un tel diplôme voient leur part de l'emploi diminuer respectivement de 2,9 points de pourcentage (de 6,6 % à 3,7 %) et de 2,2 points (de 12,6 % à 10,4 %). Les nombres d'employés ayant fait des études postsecondaires et de diplômés universitaires croissent dans ce secteur, pour atteindre des proportions respectives de 45,8 % (+ 2,5 points) et de 40,2 % (+ 2,6 points). Ainsi, les personnes appartenant aux deux groupes les plus scolarisés détiennent plus de 85 % de l'emploi salarié du secteur public.

Des constats similaires sont faits dans le secteur privé. En effet, la proportion de salariés sans diplôme d'études secondaires passe de 20,6 % en 2001 à 15,9 % en 2009 (– 4,7 points), alors que celle des salariés détenant un tel diplôme passe de 18,5 % à 17,3 % au cours de la période. La proportion des personnes ayant effectué des études postsecondaires augmente, pour se fixer à 50,5 % en 2009 (+ 3,5 points), alors qu'une croissance de 2,4 points de pourcentage est notée chez les diplômés universitaires (16,3 % en 2009). L'augmentation générale du niveau de scolarité des employés québécois s'observe donc dans les deux secteurs.

Employés dans les secteurs public et privé selon le niveau de compétence (tableau 3.37)

En 2009, seuls les gestionnaires sont représentés de façon relativement semblable dans les deux secteurs, soit des proportions respectives de 5,6 % et de 7,0 % dans le secteur public et dans le secteur privé. La différence la plus importante est observée chez les professionnels; ils représentent 40,3 % des salariés du secteur public, alors qu'ils ne regroupent que 10,4 % des employés du secteur privé. Des différences notables sont également observées pour les emplois des niveaux intermédiaire et élémentaire. Dans le premier cas, la proportion est de 22,1 % dans le secteur public et de 31,6 % dans le secteur privé. Les employés dont l'emploi est de niveau élémentaire, pour leur part, ne représentent que 5,4 % de l'ensemble des employés du secteur public, tandis que, dans le secteur privé, cette proportion se chiffre à 17,8 %.

En 2009, parmi tous les niveaux de compétence, seuls les professionnels travaillent majoritairement dans le secteur public (55,5 %). Inversement, une très faible proportion des employés de niveau élémentaire se trouvent dans ce secteur (8,9 %). Les employés des trois autres niveaux sont embauchés dans le secteur public dans des proportions variant de 18,4 % à 20,6 %.

Dans le secteur public, entre 2001 et 2009, l'emploi salarié augmente dans trois niveaux de compétence. La hausse la plus importante se produit dans l'emploi professionnel (+ 21,9 %), suivi des gestionnaires

(+ 16,5 %) et des emplois techniques (+ 12,3 %). Les emplois de niveau intermédiaire (– 1,0 %) et de niveau élémentaire (– 8,9 %) affichent des reculs. Quant au secteur privé, des augmentations y sont enregistrées sur la période dans tous les niveaux de compétence à l'exception du niveau intermédiaire (– 1,2 %) : celles-ci vont de 12,7 % (technique) à 26,5 % (professionnel). dans des proportions variant de 18,2 % à 21,0 %.

3.33 Employés selon le secteur d'appartenance (public/privé) et le sexe, Québec, 2001-2009

	Employés			Public					
	Ensemble	Femmes	Hommes	Ensemble		Femmes		Hommes	
	Niveau			Niveau		Niveau		Niveau	
	k			k	Variation k %	k	Variation %	k	Variation %
2001	2 973,3	1 414,4	1 558,8	719,3	30,2 4,4	415,6	4,6	303,8	4,1
2002	3 104,0	1 479,5	1 624,6	743,4	24,1 3,4	435,5	4,8	307,9	1,3
2003	3 146,0	1 522,3	1 623,7	757,1	13,7 1,8	453,1	4,0	304,0	-1,3
2004	3 196,5	1 556,7	1 639,7	762,1	5,0 0,7	460,5	1,6	301,6	-0,8
2005	3 213,5	1 571,5	1 642,0	785,2	23,1 3,0	474,4	3,0	310,9	3,1
2006	3 262,9	1 585,4	1 677,6	782,6	-2,6 -0,3	467,5	-1,5	315,1	1,4
2007	3 299,6	1 637,0	1 662,6	798,0	15,4 2,0	483,8	3,5	314,2	-0,3
2008	3 339,3	1 656,5	1 682,9	807,3	9,3 1,2	498,5	3,0	308,8	-1,7
2009	3 279,6	1 642,9	1 636,7	801,2	-6,1 -0,8	492,0	-1,3	309,2	0,1
Variation 2001-2009					81,9 11,4		18,4		1,8

Source : Statistique Canada, Enquête sur la population active.

Traitement : Institut de la statistique du Québec.

3.33 A Indice de l'évolution de l'emploi dans le secteur public et le secteur privé, (2001 = 100)

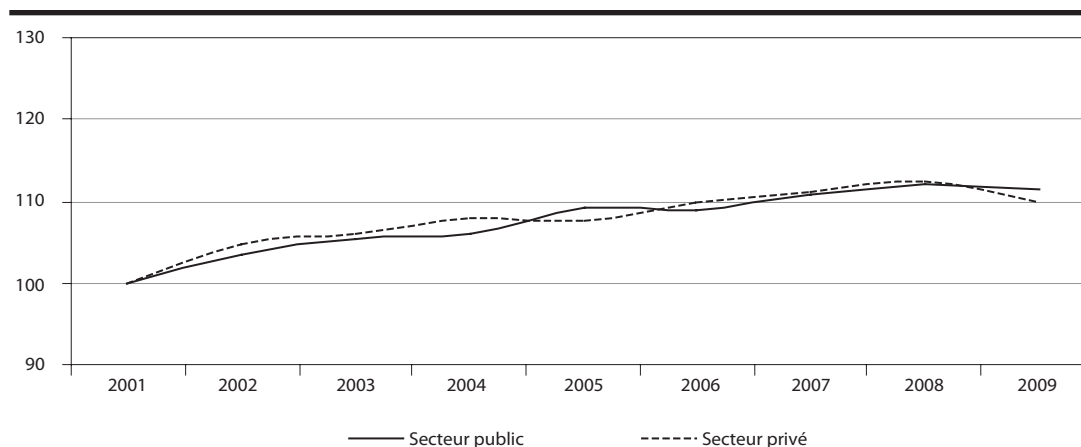

3.33 B Proportion d'employés dans le secteur public par rapport à l'ensemble des employés

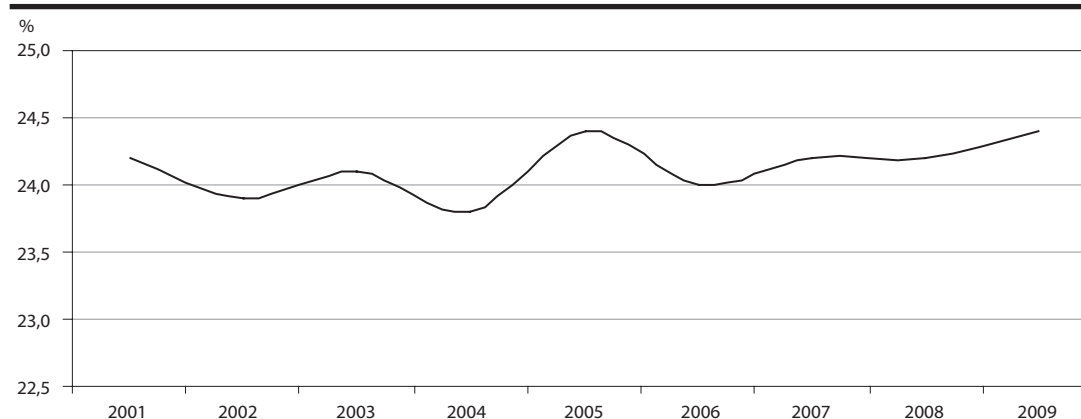

Privé								
Ensemble			Femmes		Hommes			
Niveau	Variation		Niveau	Variation	Niveau	Variation		
k	k	%	k	%	k	%		
2 253,9	38,3	1,7	998,9	2,7	1 255,1	1,0	2001	
2 360,6	106,7	4,7	1 043,9	4,5	1 316,7	4,9	2002	
2 388,9	28,3	1,2	1 069,2	2,4	1 319,7	0,2	2003	
2 434,4	45,5	1,9	1 096,2	2,5	1 338,2	1,4	2004	
2 428,3	-6,1	-0,3	1 097,1	0,1	1 331,2	-0,5	2005	
2 480,4	52,1	2,1	1 117,9	1,9	1 362,5	2,4	2006	
2 501,6	21,2	0,9	1 153,1	3,1	1 348,5	-1,0	2007	
2 532,1	30,5	1,2	1 158,0	0,4	1 374,1	1,9	2008	
2 478,4	-53,7	-2,1	1 150,9	-0,6	1 327,5	-3,4	2009	
	224,5	10,0		15,2		5,8	Variation 2001-2009	

3.33 C Emploi dans le secteur public selon le sexe

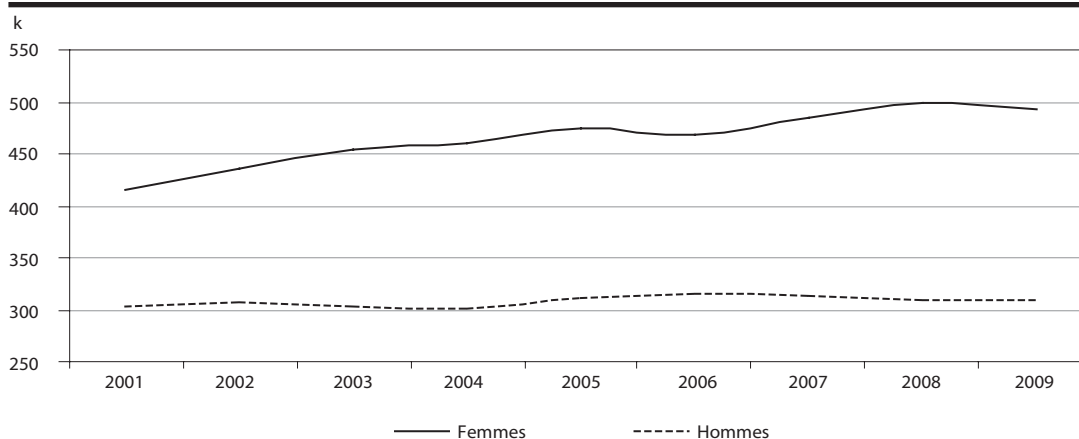

3.33 D Répartition de l'emploi des femmes et des hommes selon le secteur d'appartenance, 2001 et 2009

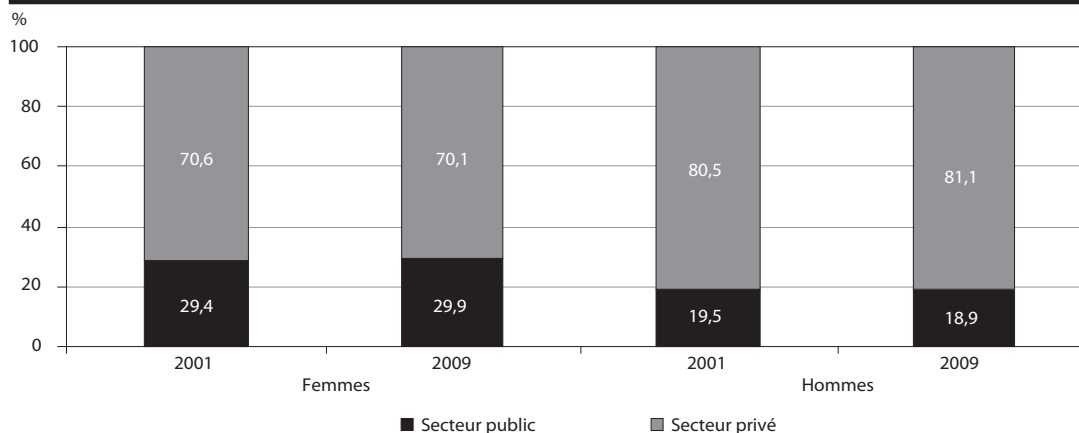

3.34 Employés selon le secteur d'appartenance (public/privé) et le groupe d'âge, Québec, 2001-2009

	Public					Privé				
	15 ans et plus	15-24 ans	25-44 ans	45-54 ans	55 ans et plus	15 ans et plus	15-24 ans	25-44 ans	45-54 ans	55 ans et plus
	k									
2001	719,3	53,3	353,5	244,1	68,5	2 253,9	456,4	1 166,2	451,5	179,9
2002	743,4	58,0	355,0	254,9	75,6	2 360,6	478,8	1 188,2	487,0	206,5
2003	757,1	61,7	358,6	253,6	83,2	2 388,9	484,4	1 169,5	503,6	231,4
2004	762,1	57,4	368,3	245,8	90,5	2 434,4	479,3	1 175,8	528,6	250,7
2005	785,2	57,4	361,5	260,7	105,7	2 428,3	471,3	1 167,5	530,1	259,4
2006	782,6	52,2	356,9	261,7	111,7	2 480,4	476,5	1 175,6	552,6	275,7
2007	798,0	54,9	361,4	268,4	113,4	2 501,6	488,2	1 155,1	568,7	289,5
2008	807,3	61,5	369,3	252,8	123,6	2 532,1	494,0	1 146,0	585,5	306,6
2009	801,2	53,9	377,5	249,6	120,2	2 478,4	471,3	1 109,8	578,8	318,4
Variation 2001-2009 (%)	11,4	1,1	6,8	2,3	75,5	10,0	3,3	-4,8	28,2	77,0

Source : Statistique Canada, *Enquête sur la population active*.

Traitement : Institut de la statistique du Québec.

3.34 A Répartition des employés du secteur public selon le groupe d'âge, 2001 et 2009

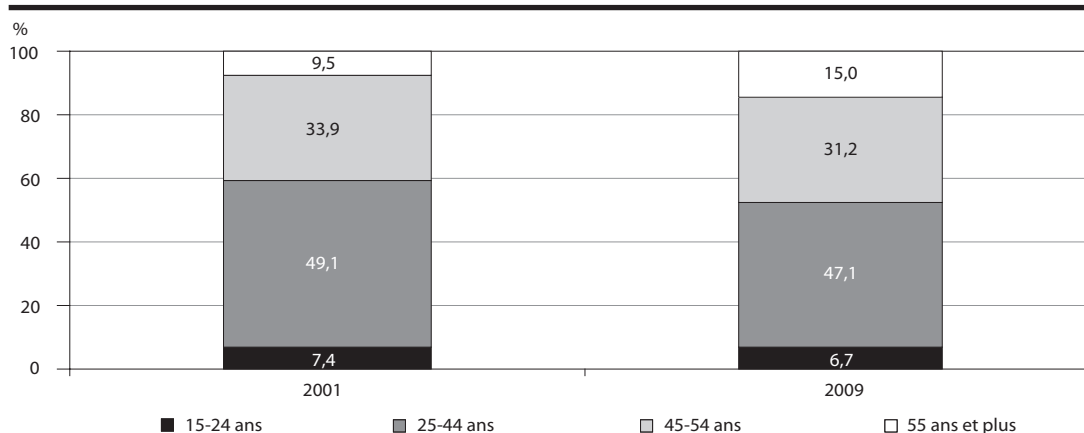

3.34 B Répartition des employés du secteur privé selon le groupe d'âge, 2001 et 2009

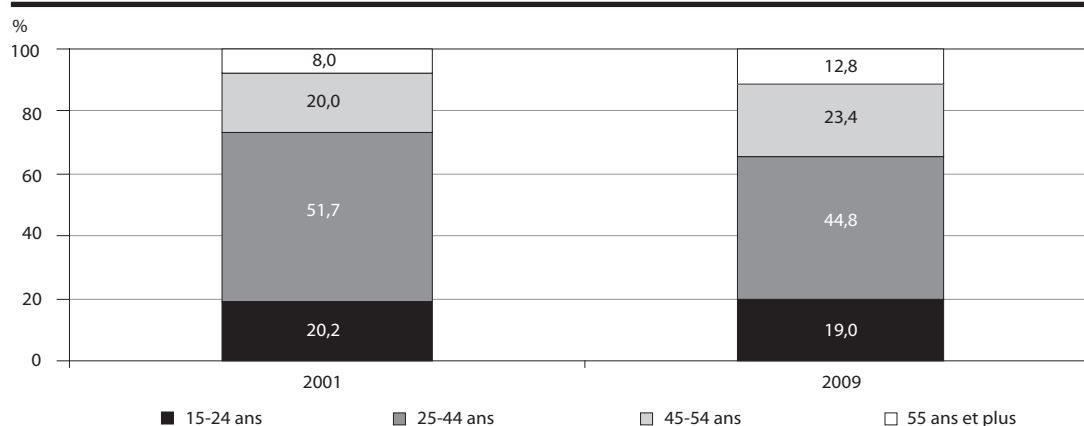

3.35 Employés selon le secteur d'appartenance (public/privé) et le régime de travail (temps plein/temps partiel), Québec, 2001-2009

	Public					Privé				
	Ensemble des employés			Temps plein		Temps partiel			Temps plein	
	Niveau	Temps plein		Temps partiel		Niveau	Temps plein		Temps partiel	
		Niveau	Répartition	Niveau	Répartition		Niveau	Répartition	Niveau	Répartition
	k	k	%	k	%	k	k	%	k	%
2001	719,3	587,2	81,6	132,2	18,4	2 253,9	1 867,0	82,8	386,9	17,2
2002	743,4	602,6	81,1	140,8	18,9	2 360,6	1 946,0	82,4	414,7	17,6
2003	757,1	618,0	81,6	139,0	18,4	2 388,9	1 948,3	81,6	440,6	18,4
2004	762,1	624,5	81,9	137,6	18,1	2 434,4	1 989,5	81,7	444,9	18,3
2005	785,2	644,5	82,1	140,8	17,9	2 428,3	1 989,2	81,9	439,1	18,1
2006	782,6	643,8	82,3	138,8	17,7	2 480,4	2 029,5	81,8	450,8	18,2
2007	798,0	658,3	82,5	139,7	17,5	2 501,6	2 035,0	81,3	466,6	18,7
2008	807,3	662,9	82,1	144,4	17,9	2 532,1	2 060,3	81,4	471,8	18,6
2009	801,2	673,6	84,1	127,6	15,9	2 478,4	2 008,4	81,0	470,0	19,0
Variation 2001-2009 (%)	11,4	14,7		-3,5		10,0	7,6		21,5	

Source : Statistique Canada, Enquête sur la population active.

Traitement : Institut de la statistique du Québec.

3.35 A Indice de croissance de l'emploi selon le régime de travail dans le secteur public, (2001 = 100)

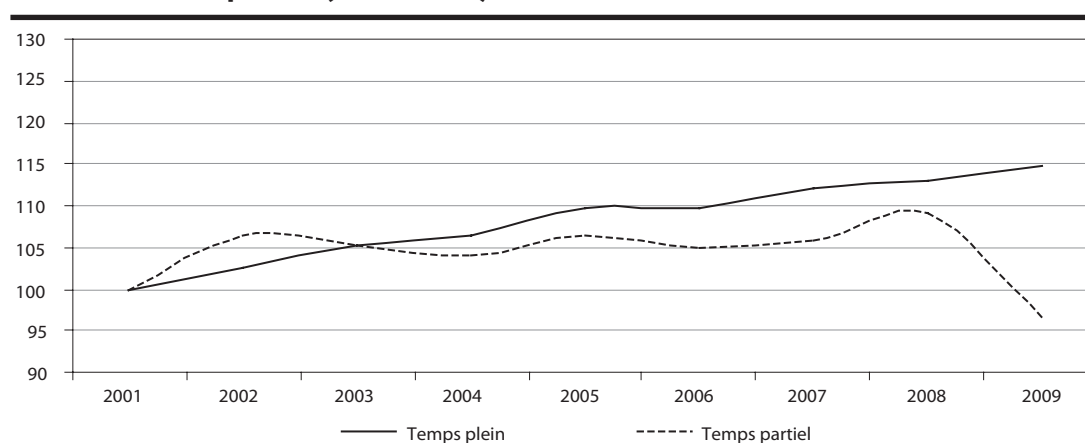

3.35 B Indice de croissance de l'emploi selon le régime de travail dans le secteur privé, (2001 = 100)

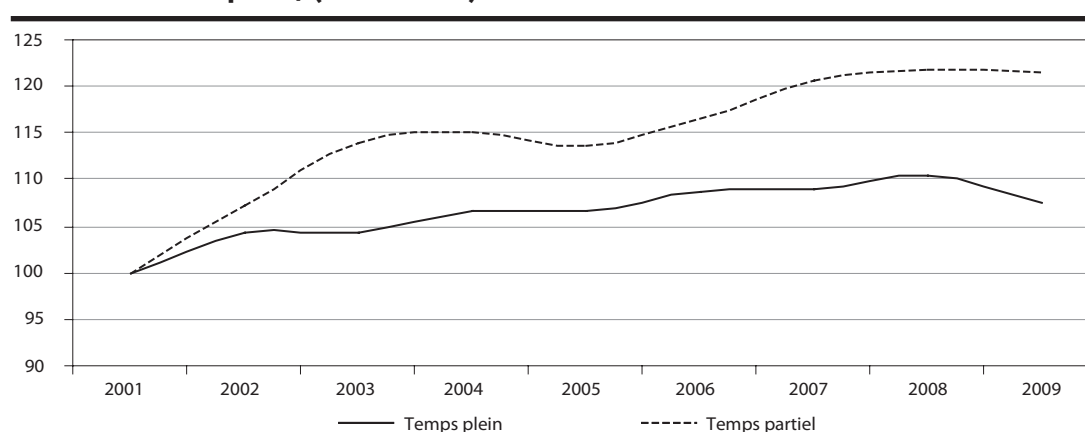

3.36 Employés selon le secteur d'appartenance (public/privé) et le niveau d'études, Québec, 2001-2009

	Public					Privé				
	Ensemble	Sans diplôme d'études secondaires	Diplôme d'études secondaires	Études post-secondaires	Diplôme universitaire	Ensemble	Sans diplôme d'études secondaires	Diplôme d'études secondaires	Études post-secondaires	Diplôme universitaire
	k									
2001	719,3	47,2	90,5	311,5	270,1	2 253,9	464,9	417,1	1 057,2	314,7
2002	743,4	48,5	90,5	336,5	268,0	2 360,6	483,1	436,8	1 122,6	318,2
2003	757,1	42,6	88,2	344,0	282,3	2 388,9	465,8	420,6	1 179,7	322,8
2004	762,1	41,8	92,4	344,4	283,4	2 434,4	460,9	420,6	1 200,9	352,1
2005	785,2	38,9	96,3	358,9	291,1	2 428,3	429,1	428,7	1 190,0	380,6
2006	782,6	35,5	89,9	351,7	305,5	2 480,4	434,6	436,1	1 222,4	387,2
2007	798,0	30,9	88,2	362,7	316,2	2 501,6	424,3	442,4	1 233,7	401,1
2008	807,3	29,2	86,5	384,0	307,6	2 532,1	428,7	424,7	1 289,6	389,1
2009	801,2	29,4	83,2	366,8	321,8	2 478,4	394,0	429,9	1 249,4	405,1
Variation 2001-2009 (%)	11,4	-37,7	-8,1	17,8	19,1	10,0	-15,3	3,1	18,2	28,7

Source : Statistique Canada, Enquête sur la population active.

Traitement : Institut de la statistique du Québec.

3.36 A Répartition des employés du secteur public et privé selon le niveau d'études, 2009

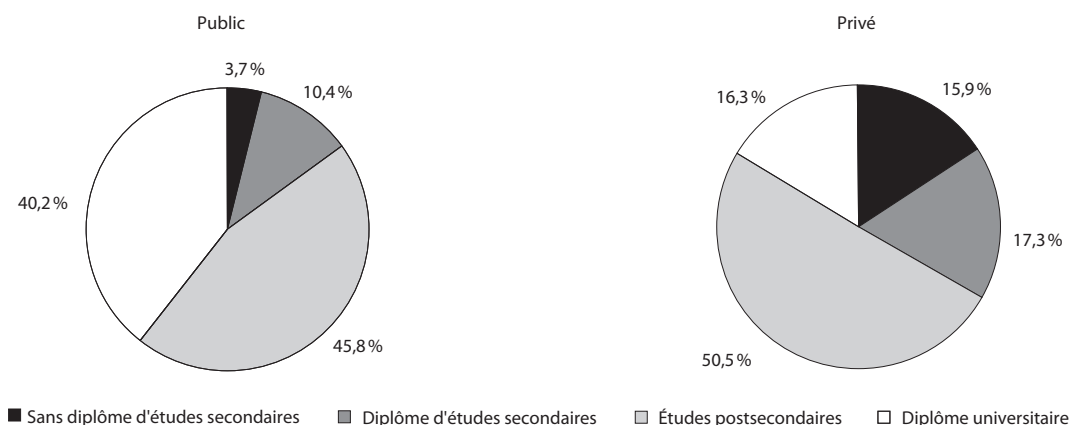

3.36 B Répartition des employés selon le secteur d'appartenance pour chaque niveau d'études, 2009

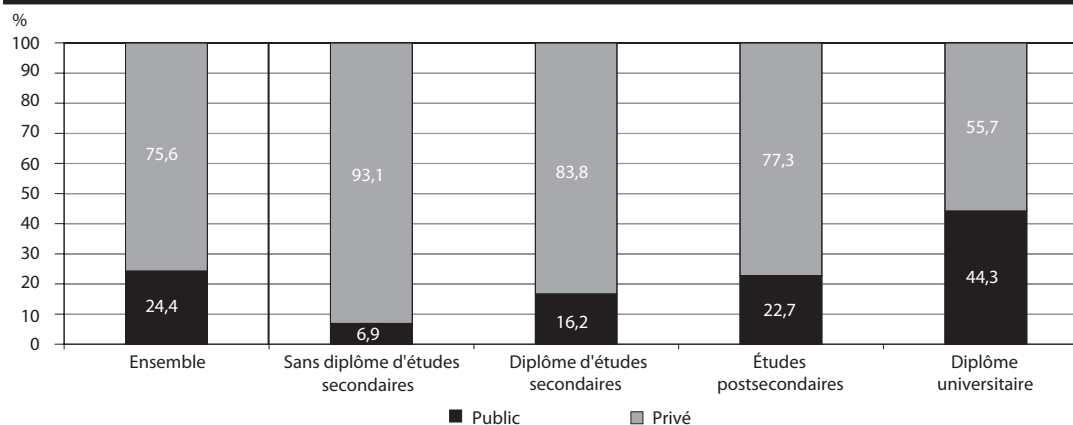

3.37 Employés selon le secteur d'appartenance (public/privé) et le niveau de compétence, Québec, 2001-2009

	Public						Privé					
	Ensemble	Gestion	Profes- sionnel	Technique	Intermé- diaire	Élémen- taire	Ensemble	Gestion	Profes- sionnel	Technique	Intermé- diaire	Élémen- taire
	k											
2001	719,3	38,2	264,6	190,5	178,7	47,4	2 253,9	142,8	204,4	729,6	792,6	384,6
2002	743,4	34,0	280,8	191,7	186,4	50,5	2 360,6	142,9	208,4	782,6	823,1	403,6
2003	757,1	38,9	286,8	202,7	179,3	49,3	2 388,9	137,3	210,1	780,1	837,8	423,5
2004	762,1	38,3	279,4	202,8	192,5	49,1	2 434,4	155,0	224,5	773,7	838,5	442,7
2005	785,2	41,1	311,5	207,3	177,3	48,0	2 428,3	164,4	232,3	795,4	789,0	447,2
2006	782,6	35,7	319,5	192,7	183,2	51,5	2 480,4	162,6	235,2	818,8	820,4	443,3
2007	798,0	41,0	316,2	204,5	190,3	46,1	2 501,6	170,5	239,9	808,4	829,1	453,7
2008	807,3	40,0	308,7	219,3	189,6	49,8	2 532,1	179,6	251,1	826,1	813,5	461,7
2009	801,2	44,5	322,6	213,9	176,9	43,2	2 478,4	173,6	258,6	822,4	783,4	440,5
Variation 2001-2009 (%)	11,4	16,5	21,9	12,3	-1,0	-8,9	10,0	21,6	26,5	12,7	-1,2	14,5

Source : Statistique Canada, Enquête sur la population active.

Traitement : Institut de la statistique du Québec.

3.37 A Répartition des employés du secteur public et du secteur privé selon le niveau de compétence, 2009

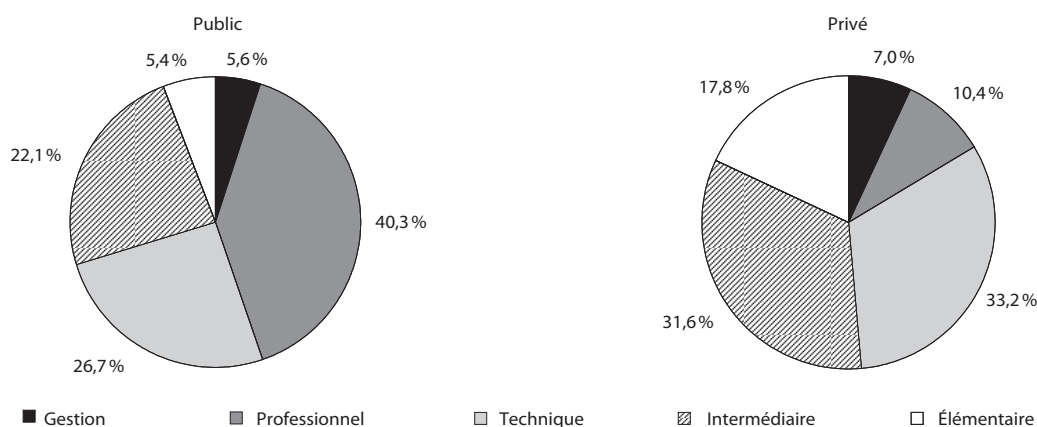

3.37 B Répartition des employés selon le secteur d'appartenance pour chaque niveau de compétence, 2009

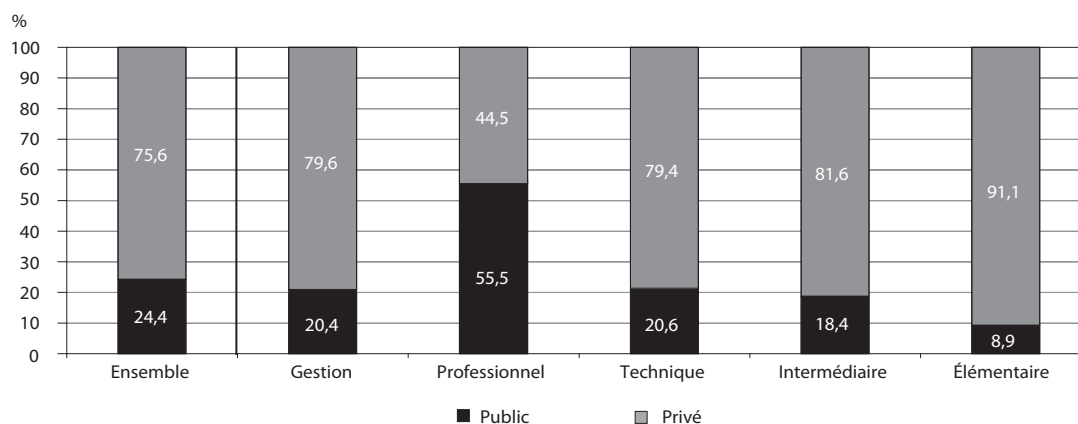

3.8 Emploi des étudiants

Emploi des étudiants selon le sexe et le régime de travail (tableau 3.38)

En 2009, la proportion des étudiants de 15 à 24 ans qui occupent un emploi se fixe à 42,6 %, en baisse de 3,7 points de pourcentage par rapport à 2008. Des reculs sont constatés autant chez les femmes (– 2,7 points) que chez les hommes (– 5,0 points). Ainsi, 48,0 % des femmes aux études occupent un emploi et 36,5 % des hommes aux études font de même.

Parmi l'ensemble des étudiants, une infime proportion travaille à temps plein. De fait, 4,1 % des étudiants occupent un emploi à temps plein en 2009. Les hommes sont légèrement plus portés à travailler à temps plein (4,4 %) que les femmes (3,8 %). Toutefois, les jeunes femmes aux études sont proportionnellement plus nombreuses (44,2 %) que leurs homologues masculins (32,1 %) à occuper un emploi à temps partiel. En 2009, autant l'emploi à temps plein (– 0,6 point) que celui à temps partiel (– 3,1 points) régressent chez les étudiants.

La proportion des étudiants qui occupent un emploi a augmenté de 5,7 points depuis 2001. Cette augmentation est uniquement attribuable au travail à temps partiel, puisque le temps plein régresse de 1,0 point. Par contre, la croissance observée dans l'emploi à temps partiel ne se fait pas de façon uniforme chez les deux sexes : la proportion des étudiantes en emploi à temps partiel augmente de 11,3 points de pourcentage, alors que celle des étudiants croît de 1,6 point.

Emploi des étudiants selon le groupe d'âge et le régime de travail (tableau 3.39)

Les étudiants sont présentés en trois sous-groupes d'âge afin d'effectuer une analyse plus fine : les 15-19 ans, les 20-24 ans et les 25-29 ans. L'analyse montre que la propension à occuper un emploi augmente avec l'âge. Ainsi, 37,3 % des étudiants âgés de 15 à 19 ans occupent un emploi, alors que la proportion atteint 52,6 % chez les 20-24 ans en 2009. Enfin, 58,7 % des étudiants de 25 à 29 ans ont un emploi. Entre 2001 et 2009, la part des étudiants qui occupent un emploi augmente dans chacun des groupes d'âge. La croissance la plus importante est notée chez les 15-19 ans (+ 8,5 points de pourcentage); les 20-

24 ans et les 25-29 ans, pour leur part, connaissent des augmentations respectives de 0,6 et 1,4 point sur la période.

L'analyse selon le régime de travail montre de grandes différences entre les groupes d'âge. Ainsi, seulement 1,4 % des étudiants de 15-19 ans travaillent à temps plein en 2009. Chez les 20-24 ans, cette proportion atteint 9,0 %, tandis qu'elle est de 32,0 % chez les étudiants de 25 à 29 ans. Les étudiants de 15-19 ans et de 20-24 ans occupent un emploi à temps partiel dans des proportions respectives de 35,8 % et de 43,6 %. Pour leur part, les 25-29 ans représentent le seul groupe où moins du tiers des étudiants travaillent à temps partiel (26,7 %). Cela peut s'expliquer par le cheminement scolaire : les étudiants de 25 à 29 ans sont moins susceptibles d'être aux études à temps plein que les étudiants moins âgés, ce qui leur laisse plus de temps pour le travail.

3.38 Proportion des étudiants¹ de 15-24 ans qui travaillent à temps plein ou à temps partiel selon le sexe, Québec, 2001-2009

	Ensemble des emplois			Temps plein			Temps partiel		
	Ensemble	Femmes	Hommes	Ensemble	Femmes	Hommes	Ensemble	Femmes	Hommes
	%								
2001	36,9	37,8	35,9	5,1	4,9	5,4	31,8	32,9	30,5
2002	41,2	43,3	38,9	4,9	4,4	5,6	36,2	39,0	33,3
2003	42,6	46,4	38,6	5,6	5,4	5,8	37,0	41,0	32,8
2004	42,0	46,1	37,6	4,7	4,7	4,7	37,3	41,5	32,9
2005	42,5	46,7	37,8	5,6	5,5	5,7	36,8	41,2	32,1
2006	41,8	43,4	40,2	4,7	4,3	5,1	37,2	39,1	35,1
2007	44,2	48,4	39,7	4,2	4,4	4,0	40,0	44,1	35,7
2008	46,3	50,7	41,5	4,7	4,6	4,8	41,6	46,0	36,7
2009	42,6	48,0	36,5	4,1	3,8	4,4	38,5	44,2	32,1
Variation 2001-2009 (points de %)	5,7	10,2	0,6	-1,0	-1,1	-1,0	6,7	11,3	1,6

1. Les estimations dans ce tableau sont basées sur une moyenne de huit mois pour l'année civile (janvier à avril et septembre à décembre).

Source : Statistique Canada, *Enquête sur la population active*.

Traitement : Institut de la statistique du Québec.

3.38 A Proportion des étudiants qui travaillent à temps plein et à temps partiel selon le sexe, 2009

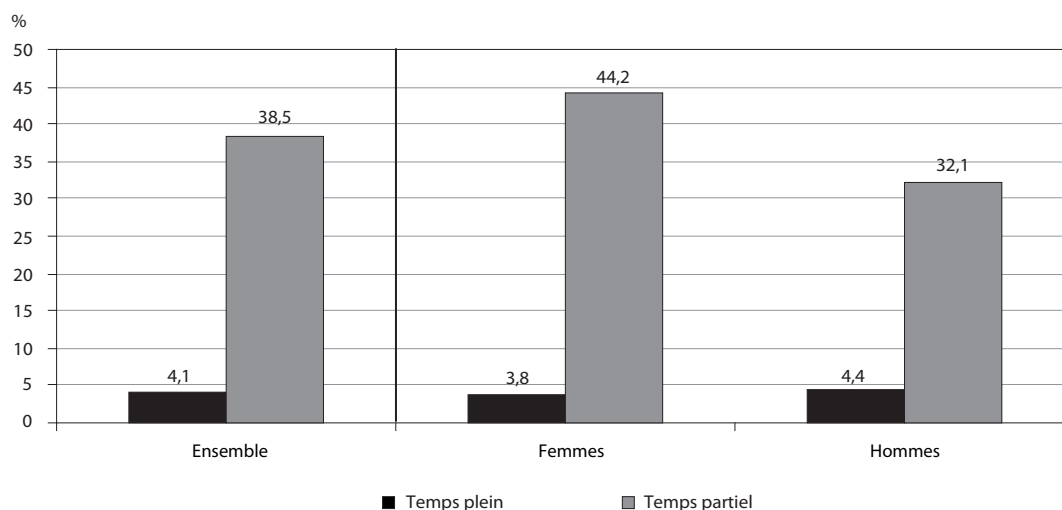

3.39 Proportion des étudiants¹ qui travaillent à temps plein et à temps partiel selon le groupe d'âge, Québec, 2001-2009

	Ensemble des emplois				Temps plein				Temps partiel			
	15-24 ans	15-19 ans	20-24 ans	25-29 ans	15-24 ans	15-19 ans	20-24 ans	25-29 ans	15-24 ans	15-19 ans	20-24 ans	25-29 ans
	%											
2001	36,9	28,8	52,0	57,3	5,1	1,6	11,7	34,2	31,8	27,2	40,3	23,1
2002	41,2	33,2	56,0	56,9	4,9	1,5	11,2	34,4	36,2	31,6	44,8	22,5
2003	42,6	34,9	56,6	61,6	5,6	1,6	12,7	35,6	37,0	33,2	43,9	26,1
2004	42,0	34,1	56,1	59,9	4,7	1,4	10,5	34,3	37,3	32,7	45,6	25,6
2005	42,5	34,4	56,7	55,6	5,6	1,5	12,8	31,1	36,8	32,9	43,8	24,6
2006	41,8	34,1	56,2	57,7	4,7	1,7	10,2	32,6	37,2	32,4	46,0	25,1
2007	44,2	37,8	57,0	62,9	4,2	1,6	9,4	33,5	40,0	36,2	47,6	29,5
2008	46,3	40,1	58,2	62,5	4,7	2,0	10,0	31,8	41,6	38,1	48,2	30,7
2009	42,6	37,3	52,6	58,7	4,1	1,4	9,0	32,0	38,5	35,8	43,6	26,7
Variation 2001-2009 (points de %)	5,7	8,5	0,6	1,4	-1,0	-0,2	-2,7	-2,2	6,7	8,6	3,3	3,6

1. Les estimations dans ce tableau sont basées sur une moyenne de huit mois pour l'année civile (janvier à avril et septembre à décembre).

Source : Statistique Canada, *Enquête sur la population active*.

Traitement : Institut de la statistique du Québec.

3.39 A Proportion des étudiants qui travaillent à temps plein et à temps partiel selon le groupe d'âge, 2009

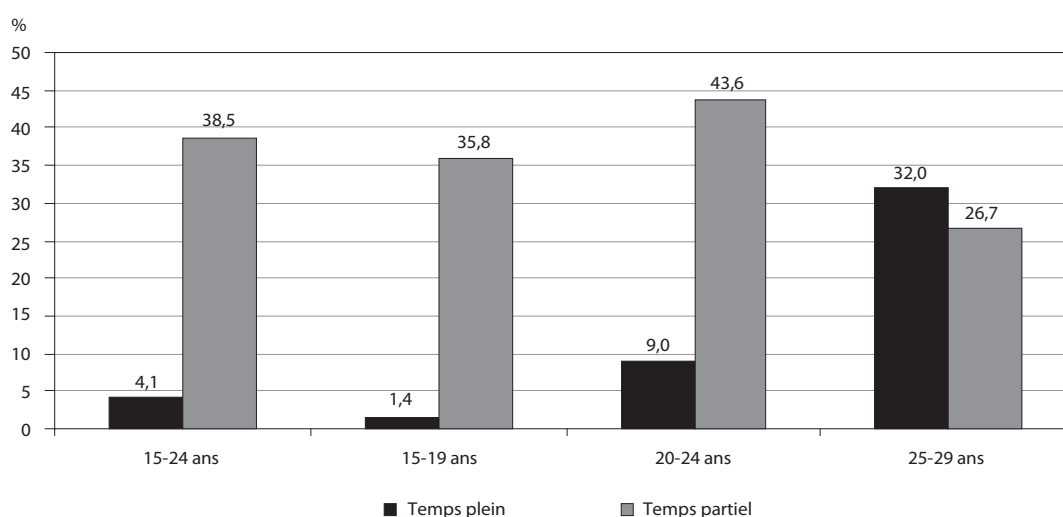

3.9 Taux d'emploi

Taux d'emploi selon le sexe et le groupe d'âge (tableaux 3.40 à 3.42)

En 2009, le taux d'emploi se fixe à 59,7 %. Ce taux est inférieur de 1,2 point de pourcentage à celui de 2008 (60,9 %). Au cours de la période 2001-2009, le taux d'emploi augmente de 1,8 point. Le taux d'emploi des femmes progresse de 5,0 points (56,7 %), alors que celui des hommes diminue sur la période (– 1,5 point; 62,9 %). Ainsi, l'écart entre les sexes s'atténue de 2001 à 2009. En effet, alors que cet écart se fixait à 12,7 points en 2001, il s'établit à 6,2 points en 2009.

En 2009, le taux d'emploi des 15-24 ans recule de 3,4 points de pourcentage, pour atteindre 56,1 %, une première baisse depuis 2006. Le taux d'emploi des 25-44 ans subit également une baisse au cours de l'année (– 1,2 point; 80,8 %). Il diminue aussi chez les 45-54 ans, mais moins fortement (– 0,7 point; 79,6 %). Les 55 ans et plus sont les seuls à présenter une hausse de ce taux (+ 0,6 point; 28,4 %). Les taux les plus bas sont enregistrés chez les plus jeunes (15-24 ans) et les plus âgés (55 ans et plus). Dans le cas des 15-24 ans, cette situation s'explique par le fait qu'une bonne partie d'entre eux sont toujours aux études et font le choix de ne pas travailler pour s'y consacrer à temps plein, alors que les départs à la retraite constituent l'élément explicatif pour les 55 ans et plus. Toutefois, entre 2001 et 2009, tous les groupes d'âge connaissent une hausse, la plus importante étant enregistrée dans le groupe des plus âgés (+ 7,7 points).

En 2009, le taux d'emploi des hommes est plus élevé que celui des femmes dans tous les groupes d'âge, à l'exception des 15-24 ans. Dans ce dernier groupe, depuis 2003, le taux d'emploi féminin surpasse celui des hommes. Entre 2001 et 2009, le taux d'emploi des femmes connaît, dans tous les groupes d'âge, une augmentation notable, tandis que les hommes affichent un recul ou une moins forte hausse. Ainsi, pendant cette période, l'écart entre les hommes et les femmes s'est rétréci dans les trois groupes les plus âgés.

Taux d'emploi selon le niveau d'études (tableaux 3.43 et 3.44)

En 2009, comme tout au long de la période, le taux d'emploi augmente avec le niveau d'études. En effet, les personnes sans diplôme d'études secondaires présentent le plus bas taux d'emploi (32,3%) et les diplômés universitaires, le plus élevé (74,5 %). Ces deux niveaux d'études, comme celui des diplômés d'études secondaires (59,6 %), affichent en 2009 les plus bas taux d'emploi de la période couverte par l'analyse; les personnes sans diplôme d'études secondaires, particulièrement touchées par le repli de l'emploi, montrent la plus forte baisse du taux d'emploi (– 5,5 points). Quant aux personnes ayant fait des études postsecondaires, elles sont proportionnellement un peu plus nombreuses en emploi en 2009 (69,4 %) qu'en 2001 (68,9 %).

Durant la période 2001-2009, le taux d'emploi des hommes recule dans chacun des niveaux d'études. Du côté des femmes, des hausses sont enregistrées chez les personnes sans diplôme d'études secondaires et chez celles ayant fait des études postsecondaires, alors que des baisses sont observées pour les deux autres niveaux, mais moins fortes que chez les hommes. Les écarts entre les hommes et les femmes rétrécissent donc sur la période, si bien qu'en 2009, chez les diplômés universitaires, le taux d'emploi des femmes surpasse légèrement celui des hommes pour une deuxième année consécutive. Pour les trois autres niveaux d'études, le taux d'emploi des hommes demeure plus élevé que celui des femmes. Notons également que plus le niveau d'études augmente, plus l'écart entre les sexes diminue. Ainsi, alors que l'écart entre les hommes et les femmes se fixe à 14,6 points de pourcentage chez les personnes sans diplôme d'études secondaires, il s'établit à 0,9 point en faveur des femmes chez les titulaires d'un diplôme universitaire.

Taux d'emploi des femmes de 25-44 ans selon l'âge du dernier enfant (tableau 3.45)

En 2009, le taux d'emploi de l'ensemble des femmes de 25-44 ans augmente de 0,4 point de pourcentage par rapport à 2008, pour se fixer à 79,6 %. Le taux d'emploi des femmes du même âge avec un enfant de moins de 6 ans gagne 1,5 point (73,8 %), alors que celui des femmes avec un enfant âgé de 6 à 17 ans perd 1,9 point (81,6 %).

De 2001 à 2009, le taux d'emploi de l'ensemble des femmes de 25-44 ans progresse de 5,9 points. Comme ces dernières, les femmes de 25-44 ans ayant un enfant de moins de 6 ans (+ 6,3 points) et celles de 25-44 ans ayant un enfant âgé de 6 à 17 ans (+ 7,6 points) connaissent également une hausse de leur taux d'emploi. L'écart du taux d'emploi entre ces deux groupes de mères a varié sur la période (5,2 points en 2004-2005 et 11,2 points en 2008); il se situe à 7,8 points en 2009.

Le taux d'emploi des mères de 25-44 ans, peu importe la strate d'âge du dernier enfant, croît donc un peu plus fortement que celui de l'ensemble des femmes de cet âge. La présence d'un enfant en bas âge est cependant toujours liée à une plus faible propension à occuper un emploi. Les mères d'un enfant de 6 à 17 ans affichent, quant à elles, un taux d'emploi légèrement supérieur à la moyenne, alors que la différence était à peine perceptible en 2001.

3.40 Taux d'emploi selon le sexe, Québec, 2001-2009

	Ensemble	Femmes	Hommes	Écart Hommes-Femmes
	%			points de %
2001	57,9	51,7	64,4	12,7
2002	59,5	53,7	65,7	12,0
2003	60,0	54,9	65,3	10,4
2004	60,2	55,3	65,3	10,0
2005	60,1	55,5	65,0	9,5
2006	60,2	55,6	65,0	9,4
2007	61,0	57,2	65,0	7,8
2008	60,9	57,3	64,6	7,3
2009	59,7	56,7	62,9	6,2
Variation 2001-2009 (points de %)	1,8	5,0	-1,5	-6,5

Source : Statistique Canada, *Enquête sur la population active*.

Traitement : Institut de la statistique du Québec.

3.41 Taux d'emploi selon le groupe d'âge, Québec, 2001-2009

	Ensemble	15-24 ans	25-44 ans	45-54 ans	55 ans et plus
	%				
2001	57,9	54,0	78,5	75,2	20,7
2002	59,5	57,3	80,1	77,2	22,3
2003	60,0	58,8	79,8	77,7	24,3
2004	60,2	57,8	80,5	78,1	25,4
2005	60,1	57,3	80,1	79,2	26,0
2006	60,2	57,2	80,8	79,2	26,5
2007	61,0	58,2	82,0	80,5	27,5
2008	60,9	59,5	82,0	80,3	27,8
2009	59,7	56,1	80,8	79,6	28,4
Variation 2001-2009 (points de %)	1,8	2,1	2,3	4,4	7,7

Source : Statistique Canada, *Enquête sur la population active*.

Traitement : Institut de la statistique du Québec.

3.40 A Taux d'emploi selon le sexe

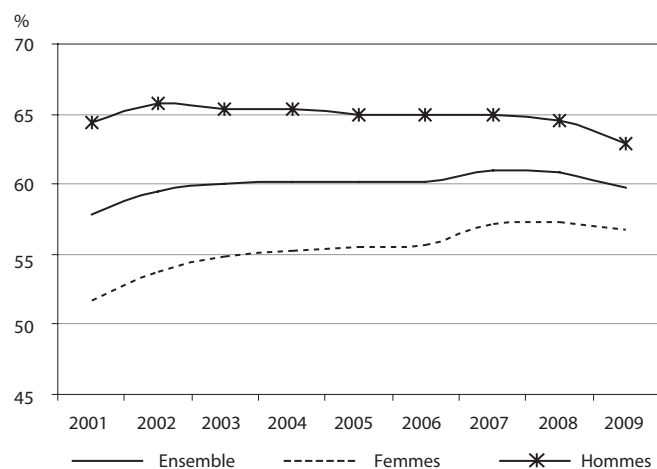

3.41 A Taux d'emploi selon le groupe d'âge

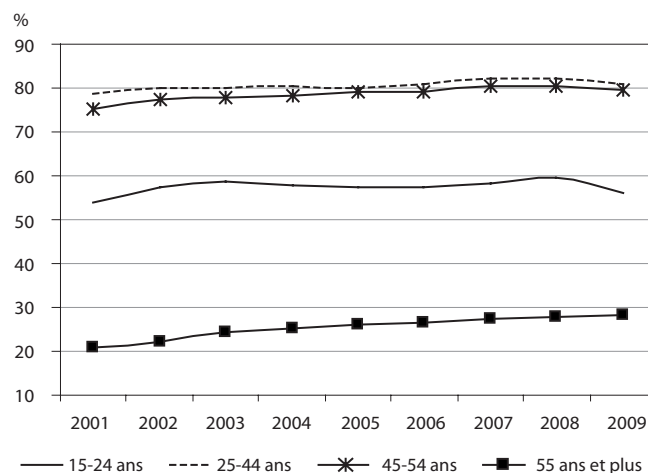

3.42 Taux d'emploi selon le groupe d'âge, femmes et hommes, Québec, 2001-2009

	Femmes					Hommes				
	Ensemble	15-24 ans	25-44 ans	45-54 ans	55 ans et plus	Ensemble	15-24 ans	25-44 ans	45-54 ans	55 ans et plus
	%									
2001	51,7	52,5	73,7	68,4	13,9	64,4	55,5	83,2	82,2	28,8
2002	53,7	56,5	75,3	71,6	15,5	65,7	58,1	84,7	82,8	30,5
2003	54,9	59,7	75,6	73,2	17,7	65,3	57,9	83,8	82,2	32,1
2004	55,3	59,0	76,9	73,0	19,0	65,3	56,7	83,9	83,3	32,9
2005	55,5	59,0	76,7	74,9	19,5	65,0	55,6	83,4	83,6	33,6
2006	55,6	57,3	77,1	75,4	21,0	65,0	57,1	84,4	83,2	32,9
2007	57,2	58,9	79,3	77,8	22,5	65,0	57,6	84,6	83,2	33,2
2008	57,3	60,2	79,2	77,7	23,6	64,6	58,7	84,8	83,0	32,6
2009	56,7	57,6	79,6	77,4	23,7	62,9	54,6	82,0	81,8	33,8
Variation 2001-2009 (points de %)	5,0	5,1	5,9	9,0	9,8	-1,5	-0,9	-1,2	-0,4	5,0

Source : Statistique Canada, Enquête sur la population active.

Traitement : Institut de la statistique du Québec.

3.42 A Taux d'emploi selon le groupe d'âge, femmes

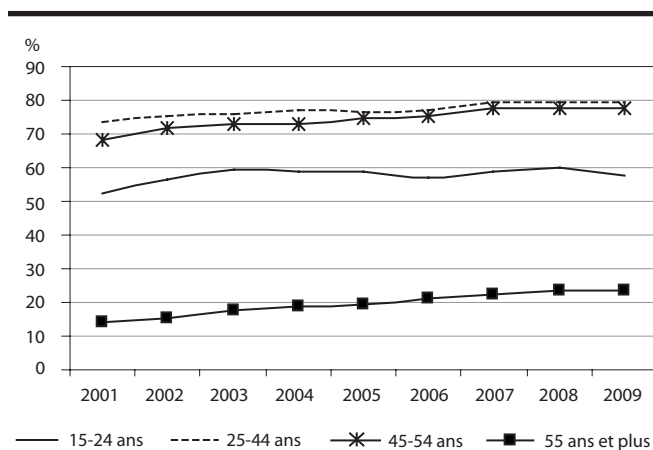

3.42 B Taux d'emploi selon le groupe d'âge, hommes

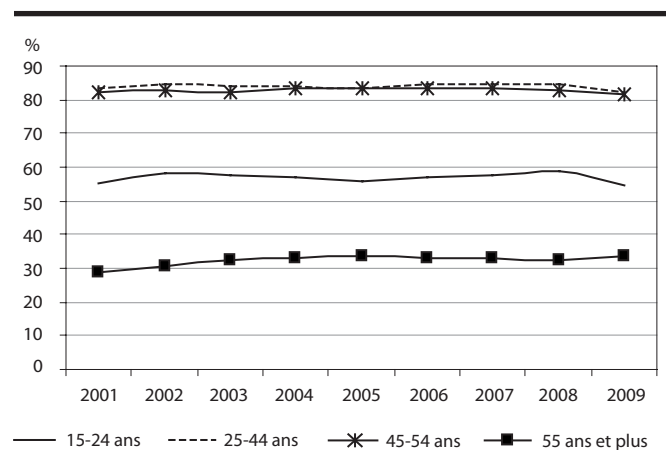

3.42 C Taux d'emploi des femmes et des hommes selon le groupe d'âge, 2009

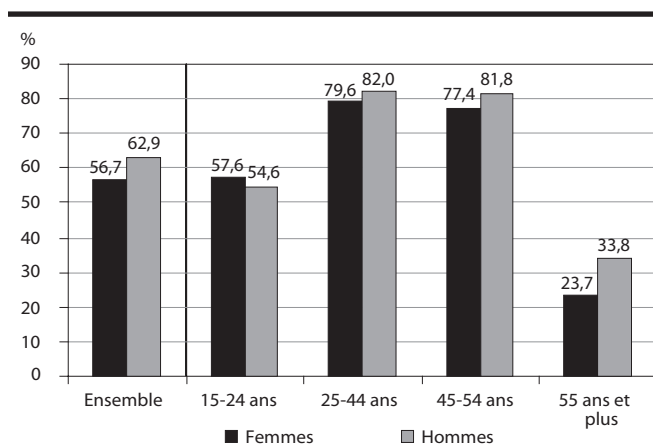

3.42 D Écart hommes-femmes du taux d'emploi selon le groupe d'âge, 2001 et 2009

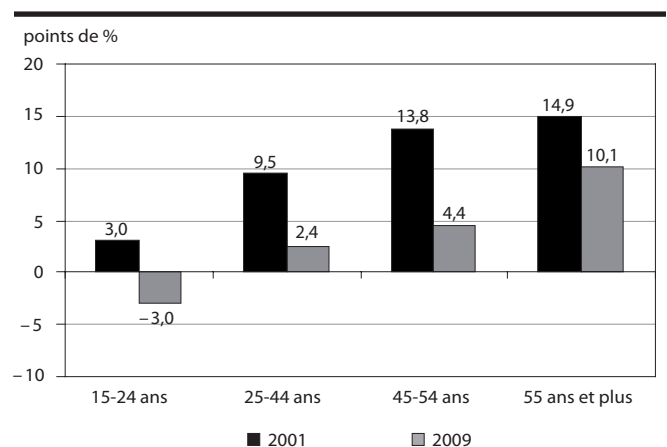

3.43 Taux d'emploi selon le niveau d'études, Québec, 2001-2009

	Ensemble	Sans diplôme d'études secondaires	Diplôme d'études secondaires	Études postsecondaires	Diplôme universitaire
	%				
2001	57,9	32,3	65,1	68,9	77,2
2002	59,5	34,1	66,4	70,2	76,6
2003	60,0	34,3	65,6	70,4	74,9
2004	60,2	34,2	64,3	70,4	76,3
2005	60,1	32,8	64,9	69,9	75,8
2006	60,2	33,3	62,9	70,1	75,7
2007	61,0	33,4	62,9	70,5	76,4
2008	60,9	33,8	61,6	70,8	74,7
2009	59,7	32,3	59,6	69,4	74,5
Variation 2001-2009 (points de %)	1,8	0,0	-5,5	0,5	-2,7

Source : Statistique Canada, Enquête sur la population active.

Traitement : Institut de la statistique du Québec.

3.43 A Taux d'emploi selon le niveau d'études

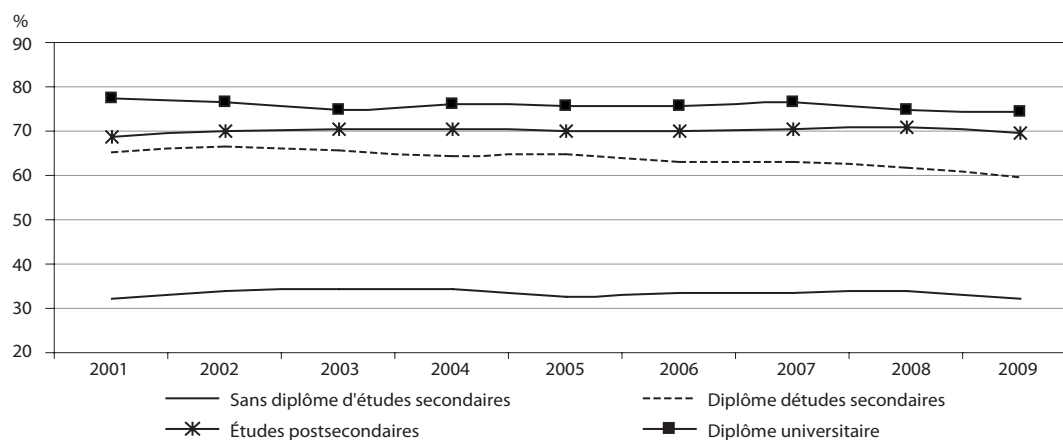

3.43 B Taux d'emploi selon le niveau d'études, 2001 et 2009

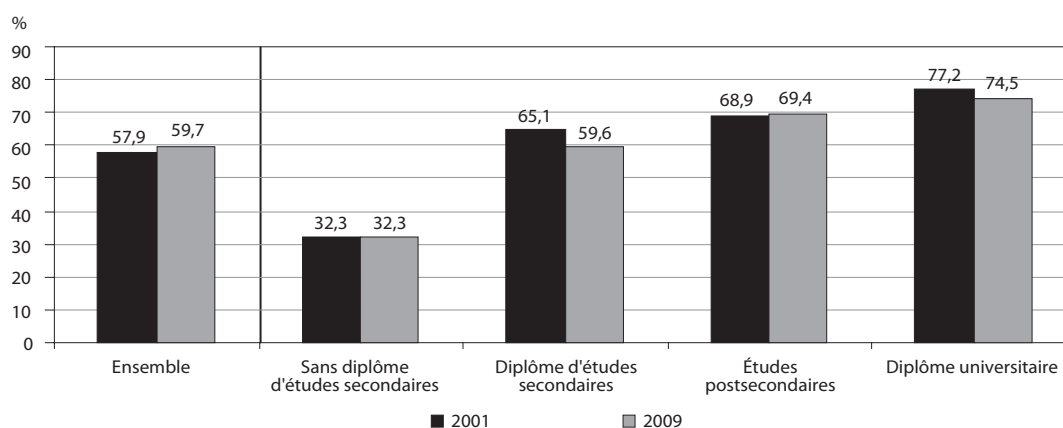

3.44 Taux d'emploi selon le niveau d'études et le sexe, Québec, 2001-2009

	Ensemble			Sans diplôme d'études secondaires			Diplôme d'études secondaires		
	Femmes	Hommes	Écart Hommes-Femmes	Femmes	Hommes	Écart Hommes-Femmes	Femmes	Hommes	Écart Hommes-Femmes
	%		points de %	%		points de %	%		points de %
2001	51,7	64,4	12,7	23,4	41,9	18,5	57,7	73,5	15,8
2002	53,7	65,7	12,0	24,6	44,1	19,5	59,4	74,6	15,2
2003	54,9	65,3	10,4	25,2	43,9	18,7	59,2	72,8	13,6
2004	55,3	65,3	10,0	25,5	43,5	18,0	58,3	71,2	12,9
2005	55,5	65,0	9,5	23,6	42,4	18,8	58,4	71,9	13,5
2006	55,6	65,0	9,4	25,3	42,0	16,7	57,8	68,6	10,8
2007	57,2	65,0	7,8	25,4	41,6	16,2	57,9	68,6	10,7
2008	57,3	64,6	7,3	25,8	42,1	16,3	57,3	66,3	9,0
2009	56,7	62,9	6,2	25,2	39,8	14,6	53,7	66,3	12,6
Variation 2001-2009 (points de %)	5,0	-1,5	-6,5	1,8	-2,1	-3,9	-4,0	-7,2	-3,2

	Études postsecondaires			Diplôme universitaire		
	Femmes	Hommes	Écart Hommes-Femmes	Femmes	Hommes	Écart Hommes-Femmes
	%		points de %	%		points de %
2001	64,4	73,5	9,1	75,6	78,6	3,0
2002	66,5	74,0	7,5	75,1	78,1	3,0
2003	67,5	73,4	5,9	73,8	76,0	2,2
2004	67,8	73,0	5,2	74,7	77,8	3,1
2005	67,4	72,5	5,1	75,5	76,1	0,6
2006	66,9	73,1	6,2	74,8	76,6	1,8
2007	68,6	72,5	3,9	75,7	77,2	1,5
2008	68,6	73,0	4,4	74,7	74,6	-0,1
2009	68,7	70,1	1,4	74,9	74,0	-0,9
Variation 2001-2009 (points de %)	4,3	-3,4	-7,7	-0,7	-4,6	-3,9

Source : Statistique Canada, *Enquête sur la population active*.

Traitement : Institut de la statistique du Québec.

3.44 A Taux d'emploi selon le niveau d'études et le sexe, 2009

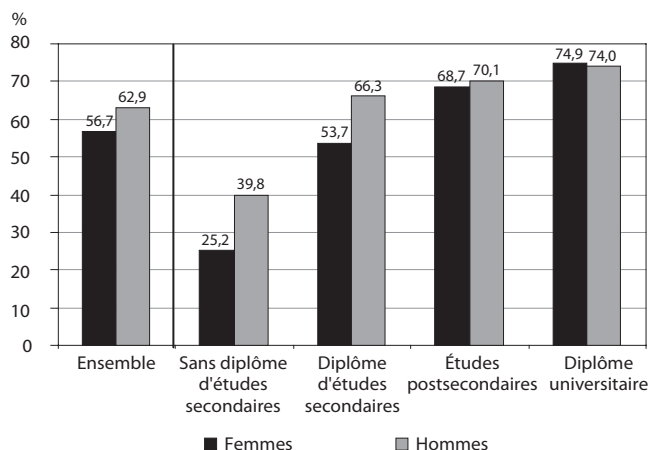

3.44 B Écart hommes-femmes du taux d'emploi selon le niveau d'études, 2001 et 2009

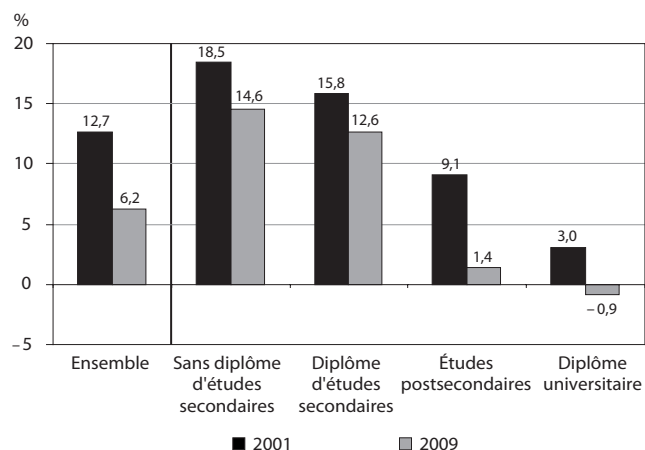

3.45 Taux d'emploi des femmes de 25-44 ans selon l'âge du dernier enfant, Québec, 2001-2009

	Ensemble des femmes de 25-44 ans	Femmes de 25-44 ans avec enfant de moins de 6 ans	Femmes de 25-44 ans avec enfant entre 6 et 17 ans
	%		
2001	73,7	67,5	74,0
2002	75,3	69,7	75,9
2003	75,6	69,2	76,5
2004	76,9	72,4	77,6
2005	76,7	72,8	78,0
2006	77,1	72,3	78,1
2007	79,3	74,4	80,5
2008	79,2	72,3	83,5
2009	79,6	73,8	81,6
Variation 2001-2009 (points de %)	5,9	6,3	7,6

Source : Statistique Canada, *Enquête sur la population active*.

Traitement : Institut de la statistique du Québec.

3.45 A Taux d'emploi des femmes de 25-44 ans selon l'âge du dernier enfant

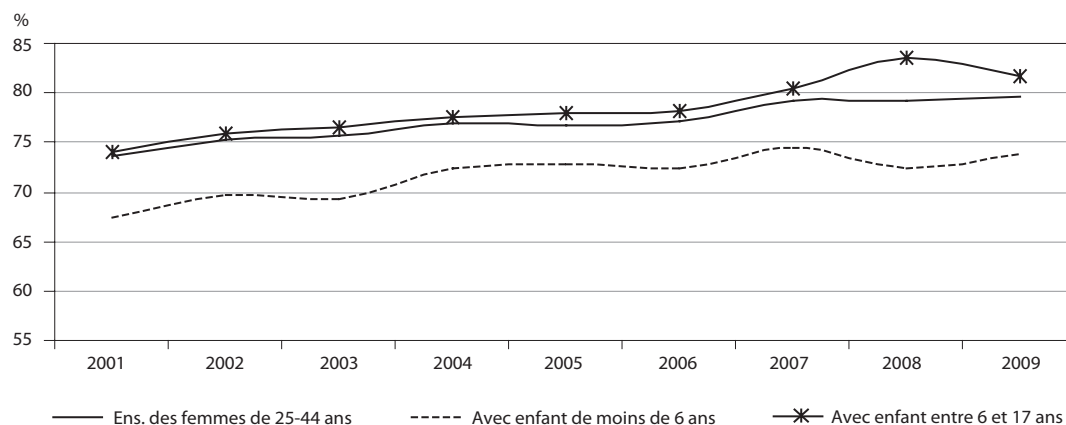

3.10 Cumul d'emplois

Personnes qui cumulent des emplois selon le sexe et le groupe d'âge (tableau 3.46)

Le nombre de personnes qui cumulent des emplois s'établit à 156 700 en 2009, en baisse de 3,8 %. Ces travailleurs à emplois multiples représentent donc 4,0 % de l'ensemble des travailleurs. En 2009, 51,8 % des personnes qui cumulent des emplois sont des femmes. Par ailleurs, entre 2001 et 2009, le nombre de femmes qui cumulent des emplois augmente de 46,0 % alors que celui des hommes croît de 27,8 %.

L'analyse selon les groupes d'âge révèle que les 25-44 ans représentent près de la moitié des travailleurs cumulant des emplois (49,3 %) en 2009. Les 45-54 ans ainsi que les 15-24 ans comptent pour environ 20 % des travailleurs dans cette situation. Une proportion plus faible est notée chez les 55 ans et plus (10,5 %). Ce dernier groupe connaît toutefois une croissance notable sur la période (+ 4,3 points). Cette croissance se fait au détriment des 15-24 ans et des 25-44 ans, qui voient leur proportion diminuer de 2,7 points et de 0,9 point respectivement sur la période. La part des 45-54 ans demeure relativement stable durant la période.

Personnes qui cumulent des emplois selon le secteur (tableau 3.47)

Les personnes en situation de cumul d'emplois sont beaucoup plus nombreuses dans le secteur des services (134 200) que dans le secteur des biens (22 500). Plus précisément, en 2009, 85,6 % de ces personnes travaillent dans le secteur des services, contre 14,4 % dans celui des biens. Durant la période, malgré un rythme de croissance plus rapide dans le secteur des biens (+ 39,8 %) que dans celui des services (+ 36,1 %), il s'ajoute en nombre plus de personnes cumulant des emplois dans le secteur des services que dans celui des biens, de sorte que l'écart entre les deux secteurs s'accroît entre 2001 et 2009.

Personnes qui cumulent des emplois selon le nombre d'heures habituellement consacrées à l'emploi principal et à tous les emplois (tableau 3.48)

En 2009, une grande majorité des personnes qui cumulent des emplois (71,5 %) consacrent moins de 40 heures par semaine à l'emploi principal. De façon plus précise, 39,9 % des personnes qui cumulent des emplois allouent moins de 30 heures à l'emploi principal et 31,6 %, entre 30 et 39 heures. La proportion baisse à 21,8 % chez les personnes qui travaillent entre 40 et 49 heures à l'emploi principal, tandis qu'elle n'est plus que de 6,7 % chez celles dont l'horaire est de 50 heures et plus.

Lorsque tous les emplois sont considérés, et ainsi les heures habituelles dans leur ensemble, la proportion de personnes cumulant des emplois dont le nombre d'heures totales régulières de travail est de moins de 40 heures diminue grandement (36,4 %). En effet, seulement 19,1 % travaillent moins de 30 heures, et 17,3 %, entre 30 et 39 heures. La proportion de personnes travaillant de 40 à 49 heures passe à 29,8 %, alors que celle des personnes dont l'horaire est de 50 heures et plus s'élève à 33,7 %.

3.46 Cumul d'emplois selon le sexe et le groupe d'âge, Québec, 2001-2009

	Ensemble	Femmes	Hommes	15-24 ans	25-44 ans	45-54 ans	55 ans et plus
	k						
2001	114,6	55,6	59,0	26,5	57,5	23,5	7,1
2002	138,5	68,8	69,7	29,0	74,8	27,8	6,9
2003	133,8	64,5	69,3	29,1	69,8	25,7	9,1
2004	135,2	65,3	69,8	30,3	66,0	27,2	11,7
2005	142,0	72,8	69,2	29,5	72,5	28,2	11,8
2006	148,6	73,1	75,5	27,2	75,9	32,1	13,4
2007	151,7	74,7	76,9	31,4	72,6	31,8	15,8
2008	162,9	81,8	81,1	34,0	78,4	33,8	16,6
2009	156,7	81,2	75,4	32,0	77,2	31,0	16,4
Variation 2001-2009 (%)	36,7	46,0	27,8	20,8	34,3	31,9	131,0

Source : Statistique Canada, *Enquête sur la population active*.

Traitement : Institut de la statistique du Québec.

3.46 A Répartition des personnes qui cumulent des emplois selon le sexe, 2001 et 2009

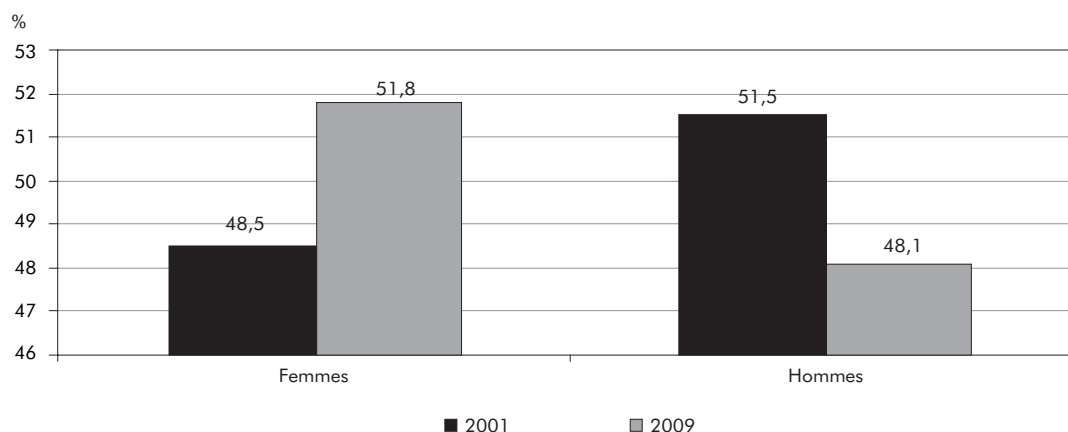

3.46 B Répartition des personnes qui cumulent des emplois selon le groupe d'âge, 2001 et 2009

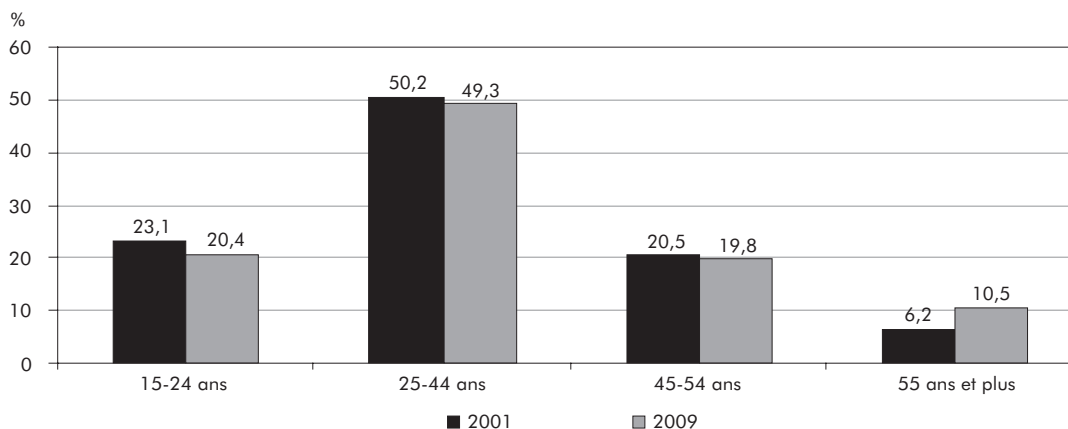

3.47 Cumul d'emplois selon le secteur des biens et le secteur des services, Québec, 2001-2009

	Personnes qui cumulent des emplois		
	Ensemble	Secteur des biens	Secteur des services
	k		
2001	114,6	16,1	98,6
2002	138,5	20,8	117,7
2003	133,8	19,7	114,1
2004	135,2	19,0	116,2
2005	142,0	18,9	123,1
2006	148,6	19,3	129,3
2007	151,7	19,3	132,4
2008	162,9	21,6	141,3
2009	156,7	22,5	134,2
Variation 2001-2009 (%)	36,7	39,8	36,1

Source : Statistique Canada, *Enquête sur la population active*.

Traitement : Institut de la statistique du Québec.

3.47 A Répartition des personnes qui cumulent des emplois selon le secteur des biens et le secteur des services, 2001 et 2009

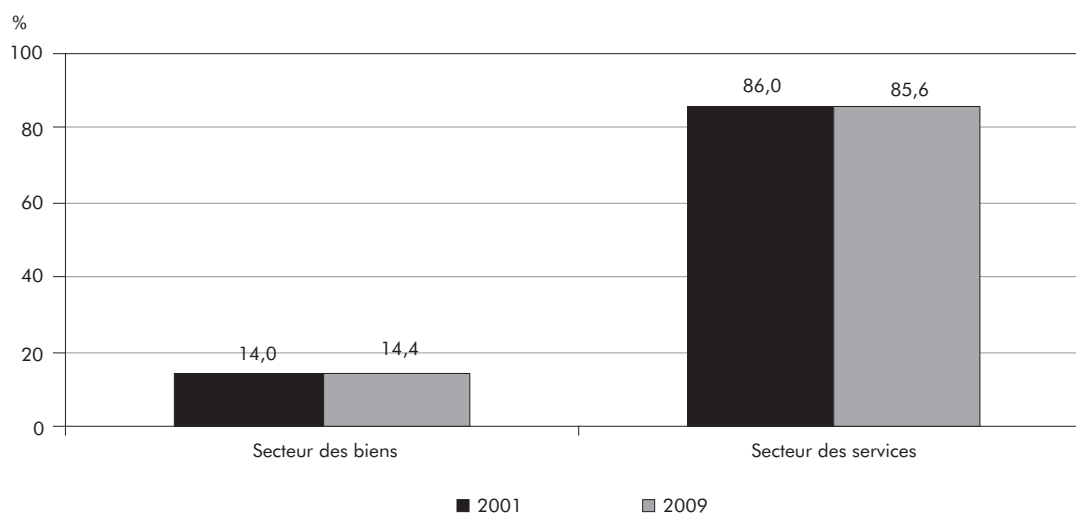

3.48 Personnes qui cumulent des emplois selon les heures habituellement consacrées à l'emploi principal et à tous les emplois, Québec, 2001-2009

	Ensemble	À l'emploi principal				À tous les emplois			
	Total	Moins de 30 heures	30-39 heures	40-49 heures	50 heures et plus	Moins de 30 heures	30-39 heures	40-49 heures	50 heures et plus
		k							
2001	114,6	48,6	34,7	24,8	6,5	20,5	20,1	35,2	38,8
2002	138,5	58,2	42,5	31,5	6,2	26,6	26,1	39,7	46,1
2003	133,8	54,4	42,4	29,9	7,2	24,5	25,1	37,9	46,2
2004	135,2	54,8	41,9	31,6	6,8	23,6	26,5	40,6	44,6
2005	142,0	60,3	45,4	28,8	7,5	28,1	27,6	40,7	45,7
2006	148,6	60,8	47,1	34,2	6,5	27,6	27,1	43,7	50,3
2007	151,7	62,0	45,3	32,4	11,8	29,1	27,8	40,1	54,7
2008	162,9	67,9	50,3	35,2	9,4	31,5	28,5	47,3	55,6
2009	156,7	62,5	49,5	34,2	10,5	30,0	27,1	46,7	52,8
Variation 2001-2009 (%)	36,7	28,6	42,7	37,9	61,5	46,3	34,8	32,7	36,1

Source : Statistique Canada, Enquête sur la population active.

Traitement : Institut de la statistique du Québec.

3.48 A Répartition du nombre de personnes qui cumulent des emplois selon les heures habituellement consacrées à l'emploi principal et à tous les emplois, 2009

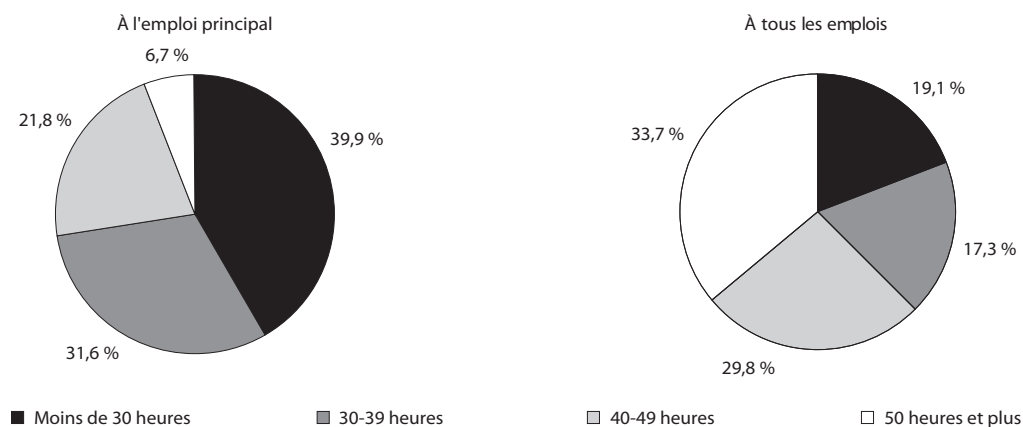

4.1 Chômeurs

Chômeurs selon le sexe et le groupe d'âge

(tableaux 4.1 à 4.4)

La hausse du nombre de chômeurs amorcée l'année dernière se poursuit en 2009 de façon très marquée. En effet, 51 900 nouveaux chômeurs (+ 17,1 %) s'ajoutent aux 303 300 chômeurs de 2008, portant le total à 355 200 personnes en chômage. Cette augmentation est la plus forte de la période et cela ne surprend guère, l'année 2009 ayant débuté en pleine récession. La montée appréciable du nombre de chômeurs en 2009 est davantage attribuable aux hommes (+ 21,2 %; + 38 200) qu'aux femmes (+ 11,1 %; + 13 700). Il faut remonter à l'année 2003 pour observer un accroissement du chômage chez les deux sexes.

De 2001 à 2009, le nombre de chômeurs augmente de 24 300, soit une hausse de 7,3 %. Cet ajout est observé uniquement chez les hommes (+ 33 100; + 17,9 %); en effet, une baisse du nombre de chômeuses est constatée durant cette période (– 8 800; – 6,0 %). Les hommes représentent toujours la plus forte part chez les chômeurs. En 2009, ils comptent pour 61,5 % de l'ensemble des personnes au chômage.

En 2009, le nombre de chômeurs est en forte hausse dans tous les groupes d'âge. Le groupe des 15-24 ans connaît la plus forte croissance, soit 18 800 nouveaux chômeurs (+ 23,9 %), suivi du groupe des 25-44 ans qui s'accroît de 16 800 chômeurs (+ 13,8 %). De leur côté, les 45-54 ans enregistrent une augmentation de 8 500 chômeurs (+ 13,8 %), et les 55 ans et plus de 7 900 (+ 19,1 %). Pour tous les groupes d'âge, la hausse annuelle en 2009 est la plus importante de l'ensemble de la période étudiée. Entre 2001 et 2009, le groupe des 55 ans et plus connaît une montée appréciable du chômage avec un ajout de 18 900 chômeurs, ce qui correspond à un bond de 62,2 %. Le groupe des 15-24 ans subit une hausse de 14 400 chômeurs (+ 17,3 %), et celui des 45-54 ans, de 6 100 nouveaux chômeurs (+ 9,5 %). Le seul groupe qui bénéficie d'une baisse du nombre de chômeurs est celui des 25-44 ans, puisqu'on y compte 15 000 personnes de moins (– 9,8 %) en 2009 comparativement à 2001. Tous ces changements font que la part des personnes de 55 ans et plus dans l'ensemble des chômeurs s'élève à 13,9 % en 2009, alors qu'elle se fixait

à 9,2 % en 2001, et que celle des 15-24 ans passe de 25,1 % en 2001 à 27,4 % durant cette période. Seul le groupe des 25-44 ans voit sa part diminuer puisqu'elle chute de 7,4 points de pourcentage, passant de 46,3 % de l'ensemble des chômeurs en 2001 à 38,9 % en 2009.

L'analyse selon le groupe d'âge et le sexe révèle que tous les groupes d'âge connaissent une hausse du nombre de chômeurs en 2009, tant chez les hommes que chez les femmes. Par contre, certains écarts notables sont observés entre les sexes. Ainsi, le nombre de chômeuses de 15-24 ans croît de 16,8 %, alors que les hommes de cet âge encaissent la croissance la plus importante de tous les groupes d'âge avec 29,0 % de chômeurs en plus, ce qui représente un écart de 12,2 points de pourcentage. Néanmoins, l'écart le plus important est noté chez les 25-44 ans (19,0 points) puisque le nombre de femmes au chômage augmente, dans ce groupe, de 2,5 % pendant que les hommes connaissent une poussée de 21,5 %. Pour les deux groupes de 55 ans et plus, les hausses tournent autour de 20,0 %, alors que les hommes et les femmes de 45-54 ans affichent des augmentations légèrement inférieures, d'environ 15,0 %. Pour l'ensemble de la période étudiée, tous les groupes masculins accroissent leur nombre de chômeurs, alors que seulement deux groupes sur quatre chez les femmes font de même. Ainsi, les groupes des 55 ans et plus, masculin et féminin, encaissent les plus fortes augmentations (+ 65,0 % et + 57,0 % respectivement). Chez les 15-24 ans, la croissance est plus importante chez les hommes (+ 21,6 %) que chez les femmes (+ 11,3 %), alors que pour les 25-44 ans et les 45-54 ans, seuls les hommes connaissent des hausses. En effet, le nombre de chômeuses dans ces deux derniers groupes d'âge diminue de 25,6 % et de 9,2 % respectivement, contrairement aux hommes qui augmentent leur effectif (+ 2,4 % et + 27,5 % respectivement). En somme, les chômeuses et les chômeurs de 55 ans et plus représentent une part plus grande en 2009 qu'en 2001 (environ 15,0 % pour chacun d'eux contre près de 10,0 % en 2001). Par contre, ceux du groupe des 25-44 ans diminuent, passant d'un peu plus de 46,0 % en 2001 à 36,4 % chez les femmes et de 46,5 % à 40,4 % chez les hommes.

Chômeurs selon le niveau d'études

(tableau 4.5)

En 2009, le nombre de chômeurs est en croissance dans tous les niveaux d'études. Les titulaires d'un diplôme d'études secondaires comptent 23,8 % de chômeurs en plus par rapport à l'an dernier, la plus forte montée de l'année. Compte tenu de cette hausse, le nombre de chômeurs pour ce groupe atteint un sommet sur la période avec 59 300 personnes. Le nombre de chômeurs ayant fait des études postsecondaires s'apprécie (+ 17,1 %) tout comme les gens sans diplôme (+ 16,8 %). Chez les diplômés universitaires, le nombre de chômeurs s'accroît moins fortement que dans les autres niveaux d'études (+ 10,0 %).

En considérant l'ensemble de la période, le nombre de chômeurs titulaires d'un diplôme universitaire est celui qui augmente le plus fortement des quatre niveaux d'étude (+ 22,6 %). En effet, une hausse plus modeste se produit chez les personnes possédant un diplôme d'études postsecondaires (+ 12,7 %) et chez les diplômés du secondaire (+ 12,1 %). Une baisse est même constatée chez les chômeurs n'ayant pas de diplôme d'études secondaires (- 6,5 %). Peu de changements sont observés en ce qui a trait à la répartition des chômeurs entre 2001 et 2009. L'unique diminution est enregistrée chez les chômeurs sans diplôme d'études secondaires, alors que leur part passe de 33,3 % en 2001 à 29,0 % en 2009. Les chômeurs ayant fait des études postsecondaires voient leur poids s'accroître quelque peu (39,9 % en 2001; 41,9 % en 2009) tout comme les diplômés universitaires (10,8 % en 2001; 12,4 % en 2009). Le nombre de chômeurs ayant en main un diplôme d'études secondaires demeure relativement stable (16,0 % en 2001; 16,7 % en 2009). Il n'en demeure pas moins que la part des universitaires dans l'ensemble des chômeurs demeure bien en deçà de leur représentation dans la population active qui est de 21,9 % en 2009. C'est tout le contraire pour les gens sans diplôme d'études secondaires qui ne comptent que pour 14,6 % de la population active, mais représentent presque 30 % de l'ensemble des chômeurs.

4.1 Chômeurs selon le sexe, Québec, 2001-2009

	Ensemble			Femmes			Hommes		
	Niveau	Variation		Niveau	Variation		Niveau	Variation	
	k	k	%	k	k	%	k	k	%
2001	330,9	16,2	5,1	145,7	8,0	5,8	185,2	8,2	4,6
2002	337,9	7,0	2,1	144,4	-1,3	-0,9	193,4	8,2	4,4
2003	364,0	26,1	7,7	156,4	12,0	8,3	207,6	14,2	7,3
2004	343,7	-20,3	-5,6	146,2	-10,2	-6,5	197,5	-10,1	-4,9
2005	335,4	-8,3	-2,4	140,7	-5,5	-3,8	194,6	-2,9	-1,5
2006	328,7	-6,7	-2,0	142,9	2,2	1,6	185,8	-8,8	-4,5
2007	298,4	-30,3	-9,2	124,7	-18,2	-12,7	173,7	-12,1	-6,5
2008	303,3	4,9	1,6	123,2	-1,5	-1,2	180,1	6,4	3,7
2009	355,2	51,9	17,1	136,9	13,7	11,1	218,3	38,2	21,2
Variation 2001-2009		24,3	7,3		-8,8	-6,0		33,1	17,9

4.1 A Évolution du nombre de chômeurs

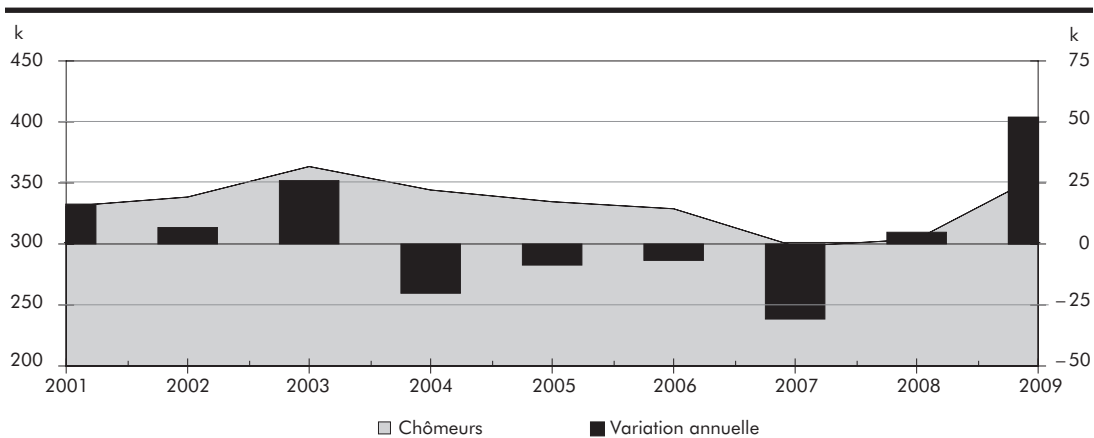

4.1 B Évolution du nombre de chômeurs selon le sexe

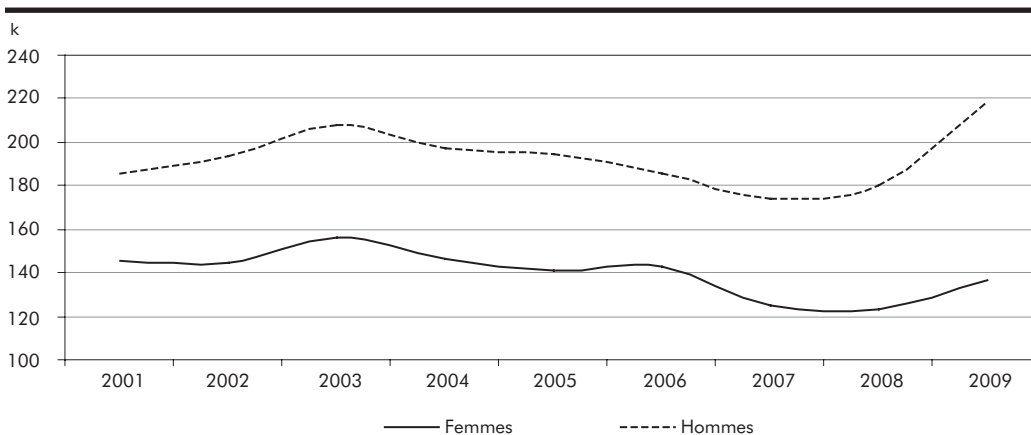

4.2 Chômeurs selon le groupe d'âge, Québec, 2001-2009

	Ensemble			15-24 ans			25-44 ans			45-54 ans			55 ans et plus		
	Niveau		Variation	Niveau		Variation	Niveau		Variation	Niveau		Variation	Niveau		Variation
	k	k	%	k	k	%	k	k	%	k	k	%	k	k	%
2001	330,9	16,2	5,1	83,0	0,3	0,4	153,2	9,2	6,4	64,2	2,3	3,7	30,4	4,3	16,5
2002	337,9	7,0	2,1	87,0	4,0	4,8	149,8	-3,4	-2,2	66,2	2,0	3,1	34,8	4,4	14,5
2003	364,0	26,1	7,7	92,3	5,3	6,1	162,1	12,3	8,2	70,2	4,0	6,0	39,4	4,6	13,2
2004	343,7	-20,3	-5,6	92,9	0,6	0,7	150,8	-11,3	-7,0	63,6	-6,6	-9,4	36,4	-3,0	-7,6
2005	335,4	-8,3	-2,4	85,2	-7,7	-8,3	149,2	-1,6	-1,1	66,5	2,9	4,6	34,6	-1,8	-4,9
2006	328,7	-6,7	-2,0	85,3	0,1	0,1	137,9	-11,3	-7,6	66,9	0,4	0,6	38,6	4,0	11,6
2007	298,4	-30,3	-9,2	79,5	-5,8	-6,8	122,6	-15,3	-11,1	59,3	-7,6	-11,4	37,0	-1,6	-4,1
2008	303,3	4,9	1,6	78,6	-0,9	-1,1	121,4	-1,2	-1,0	61,8	2,5	4,2	41,4	4,4	11,9
2009	355,2	51,9	17,1	97,4	18,8	23,9	138,2	16,8	13,8	70,3	8,5	13,8	49,3	7,9	19,1
Variation 2001-2009		24,3	7,3		14,4	17,3		-15,0	-9,8		6,1	9,5		18,9	62,2

Source : Statistique Canada, Enquête sur la population active.

Traitement : Institut de la statistique du Québec.

4.2 A Variation du nombre de chômeurs entre 2001 et 2009 selon le groupe d'âge

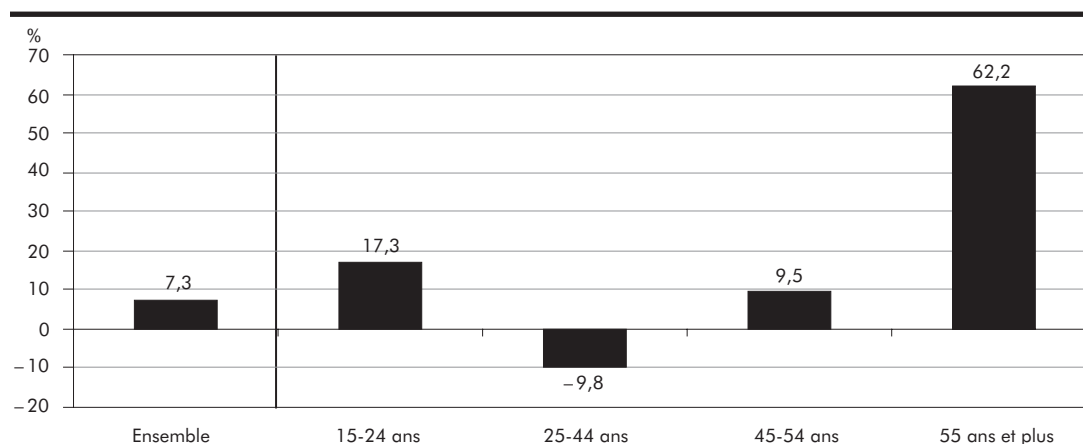

4.2 B Répartition des chômeurs selon le groupe d'âge, 2001 et 2009

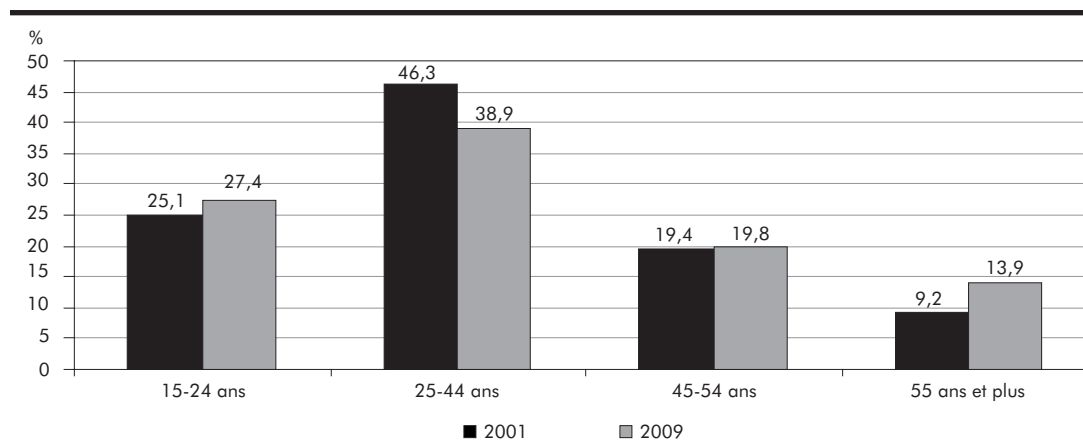

4.3 Chômeurs selon le groupe d'âge, femmes, Québec, 2001-2009

	Ensemble		15-24 ans		25-44 ans		45-54 ans		55 ans et plus	
	Niveau	Variation	Niveau	Variation	Niveau	Variation	Niveau	Variation	Niveau	Variation
	k	%	k	%	k	%	k	%	k	%
2001	145,7	5,8	34,4	-2,3	67,1	8,1	31,5	8,6	12,8	12,3
2002	144,4	-0,9	36,1	4,9	66,6	-0,7	28,8	-8,6	13,0	1,6
2003	156,4	8,3	37,6	4,2	72,2	8,4	31,7	10,1	14,9	14,6
2004	146,2	-6,5	38,3	1,9	64,4	-10,8	28,6	-9,8	15,0	0,7
2005	140,7	-3,8	35,1	-8,4	64,2	-0,3	28,1	-1,7	13,2	-12,0
2006	142,9	1,6	36,3	3,4	60,6	-5,6	30,0	6,8	16,0	21,2
2007	124,7	-12,7	34,0	-6,3	49,8	-17,8	25,8	-14,0	15,0	-6,3
2008	123,2	-1,2	32,8	-3,5	48,7	-2,2	24,9	-3,5	16,8	12,0
2009	136,9	11,1	38,3	16,8	49,9	2,5	28,6	14,9	20,1	19,6
Variation 2001-2009		-6,0		11,3		-25,6		-9,2		57,0

Source : Statistique Canada, Enquête sur la population active.

Traitement : Institut de la statistique du Québec.

4.3 A Variation du nombre de chômeurs entre 2001 et 2009 selon le groupe d'âge, femmes

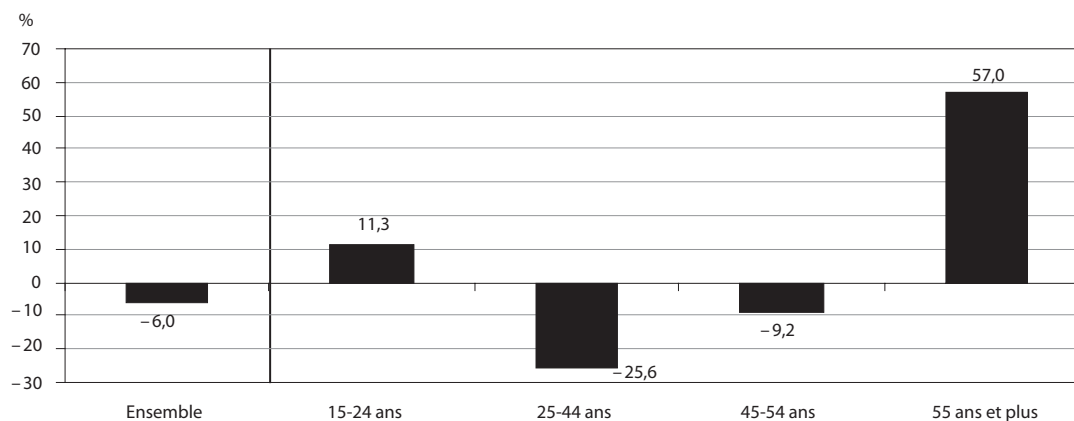

4.3 B Répartition des chômeurs selon le groupe d'âge, femmes, 2001 et 2009

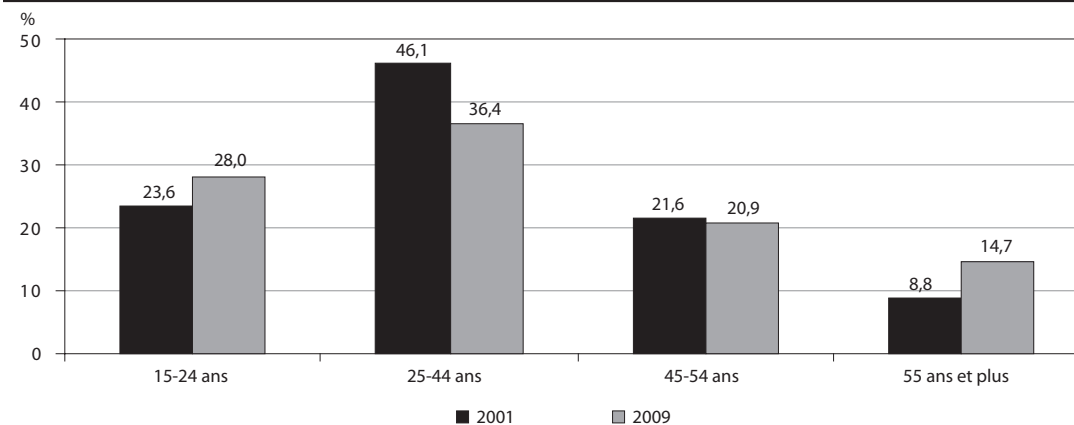

4.4 Chômeurs selon le groupe d'âge, hommes, Québec, 2001-2009

	Ensemble		15-24 ans		25-44 ans		45-54 ans		55 ans et plus	
	Niveau	Variation	Niveau	Variation	Niveau	Variation	Niveau	Variation	Niveau	Variation
	k	%	k	%	k	%	k	%	k	%
2001	185,2	4,6	48,6	2,3	86,2	5,3	32,7	-0,6	17,7	20,4
2002	193,4	4,4	50,9	4,7	83,2	-3,5	37,5	14,7	21,9	23,7
2003	207,6	7,3	54,7	7,5	89,9	8,1	38,6	2,9	24,5	11,9
2004	197,5	-4,9	54,6	-0,2	86,4	-3,9	35,0	-9,3	21,4	-12,7
2005	194,6	-1,5	50,1	-8,2	84,9	-1,7	38,2	9,1	21,3	-0,5
2006	185,8	-4,5	49,0	-2,2	77,3	-9,0	36,9	-3,4	22,6	6,1
2007	173,7	-6,5	45,5	-7,1	72,7	-6,0	33,5	-9,2	22,0	-2,7
2008	180,1	3,7	45,8	0,7	72,7	0,0	37,0	10,4	24,6	11,8
2009	218,3	21,2	59,1	29,0	88,3	21,5	41,7	12,7	29,2	18,7
Variation 2001-2009		17,9		21,6		2,4		27,5		65,0

Source : Statistique Canada, Enquête sur la population active.

Traitement : Institut de la statistique du Québec.

4.4 A Variation du nombre de chômeurs entre 2001 et 2009 selon le groupe d'âge, hommes

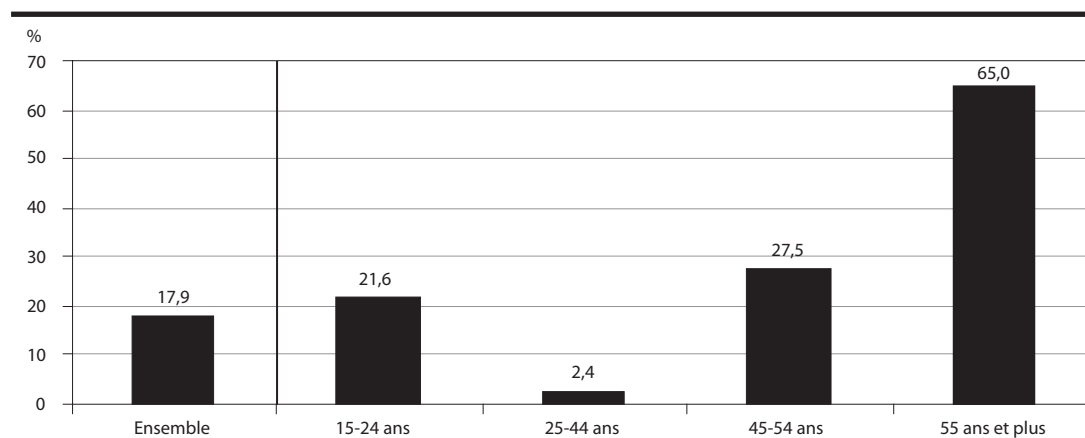

4.4 B Répartition des chômeurs selon le groupe d'âge, hommes, 2001 et 2009

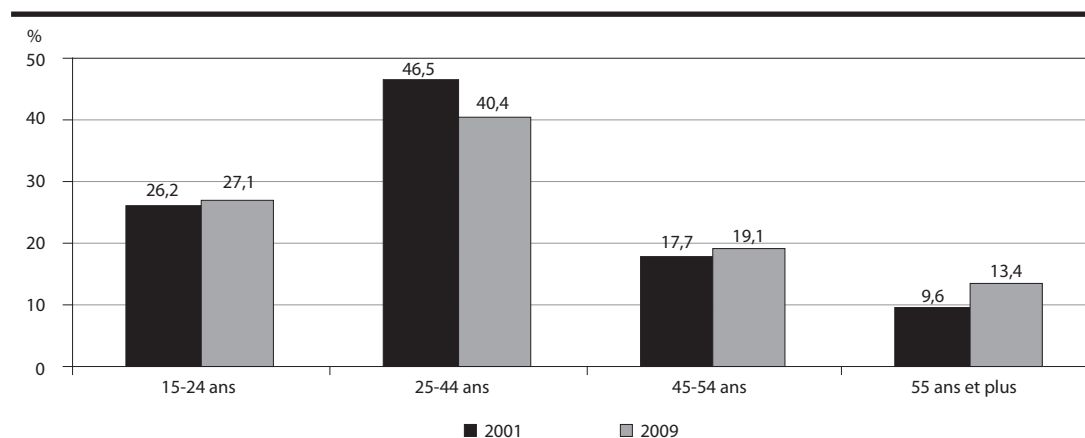

4.5 Chômeurs selon le niveau d'études, Québec, 2001-2009

	Ensemble		Sans diplôme d'études secondaires		Diplôme d'études secondaires		Études postsecondaires		Diplôme universitaire	
	Niveau	Variation	Niveau	Variation	Niveau	Variation	Niveau	Variation	Niveau	Variation
	k	%	k	%	k	%	k	%	k	%
2001	330,9	5,1	110,1	-3,1	52,9	-2,4	132,1	11,9	35,9	23,8
2002	337,9	2,1	109,6	-0,5	54,5	3,0	135,3	2,4	38,4	7,0
2003	364,0	7,7	109,8	0,2	54,1	-0,7	149,2	10,3	50,9	32,6
2004	343,7	-5,6	107,2	-2,4	52,7	-2,6	137,0	-8,2	46,8	-8,1
2005	335,4	-2,4	91,8	-14,4	51,2	-2,8	139,9	2,1	52,5	12,2
2006	328,7	-2,0	99,3	8,2	50,2	-2,0	137,1	-2,0	42,1	-19,8
2007	298,4	-9,2	92,4	-6,9	47,7	-5,0	125,6	-8,4	32,6	-22,6
2008	303,3	1,6	88,1	-4,7	47,9	0,4	127,2	1,3	40,0	22,7
2009	355,2	17,1	102,9	16,8	59,3	23,8	148,9	17,1	44,0	10,0
Variation 2001-2009		7,3		-6,5		12,1		12,7		22,6

Source : Statistique Canada, *Enquête sur la population active*.

Traitement : Institut de la statistique du Québec.

4.5 A Variation du nombre de chômeurs entre 2001 et 2009 selon le niveau d'études

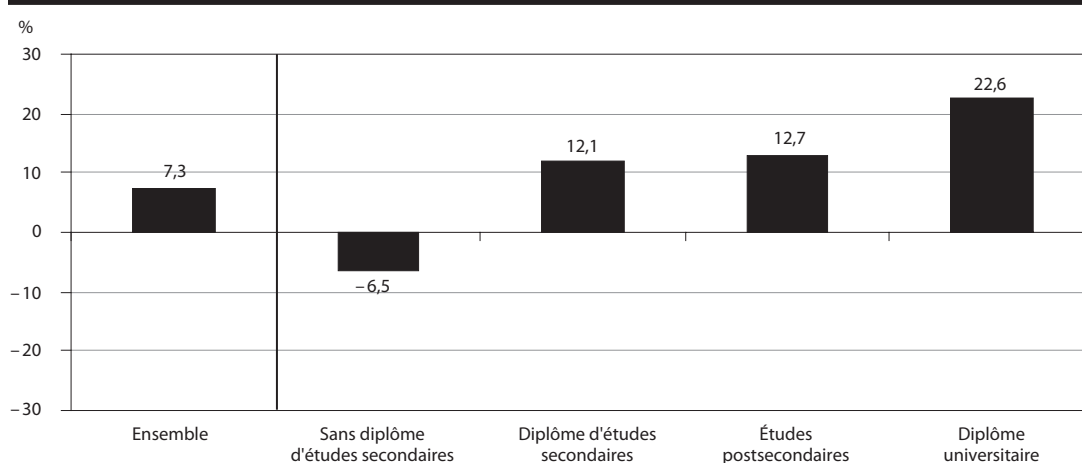

4.5 B Répartition des chômeurs selon le niveau d'études, 2001 et 2009

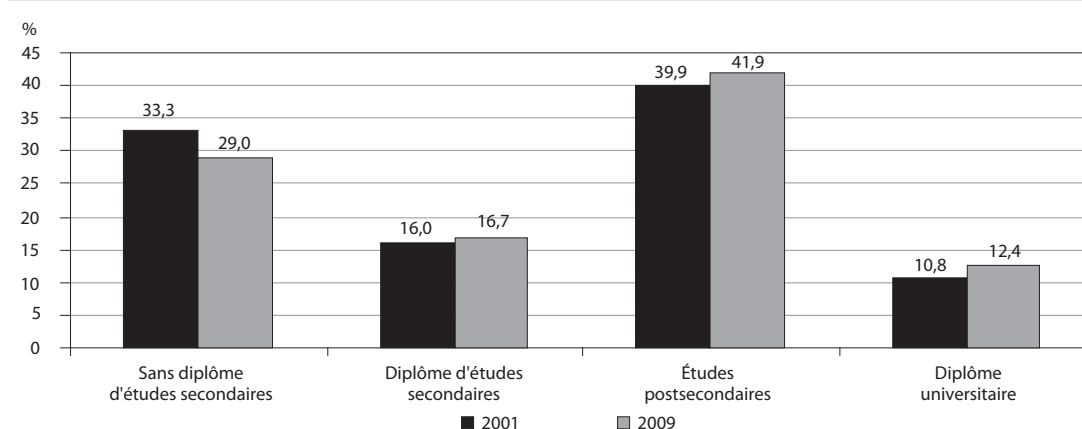

4.2 Durée du chômage

Durée moyenne du chômage selon le sexe et le groupe d'âge (tableaux 4.6 et 4.7)

En 2009, la durée moyenne du chômage s'allonge d'une semaine, pour se fixer à 19,0 semaines. Cette augmentation du chômage en 2009 dans la population en général est attribuable aux femmes, puisque leur durée s'accroît de presque trois semaines pour s'établir à 18,5 semaines. La situation chez les hommes demeure pratiquement stable avec une durée moyenne de 19,3 semaines en 2009. Par contre, entre 2001 et 2009, la durée moyenne du chômage diminue de 4,4 semaines, en grande partie grâce aux hommes (– 6,6 semaines) et, dans une moindre mesure, grâce aux femmes (– 1,8 semaine). De plus, l'écart entre les hommes et les femmes en ce qui a trait à la durée moyenne du chômage diminue durant cette période. En effet, en 2001, l'écart était de 5,6 semaines, alors qu'il est de 0,8 semaine en 2009, le deuxième plus petit écart après celui de 2006.

En 2009, on trouve la plus courte période de chômage chez les 15-24 ans (8,7 semaines). Les chômeurs du groupe des 25-44 ans sont en moyenne 18,1 semaines en chômage, alors que les 45 ans et plus y sont beaucoup plus longtemps (28,6 semaines). Pour le groupe des 25-44 ans, il s'agit de la plus courte durée moyenne de la période. La durée moyenne du chômage est en baisse dans tous les groupes d'âge pour la période. Le recul le plus important est noté chez les 25-44 ans (– 5,8 semaines), alors que le plus modeste est enregistré chez les 15-24 ans (– 2,2 semaines).

Chômeurs selon la strate de durée, le sexe et le groupe d'âge (tableaux 4.8 et 4.9)

La durée du chômage est inférieure à 27 semaines pour une majorité de gens en 2009, tout comme pour les années précédentes. En effet, en 2001, un peu plus de trois chômeurs sur quatre demeuraient en chômage pour une période de moins de 27 semaines, et un peu plus de quatre chômeurs sur cinq sont dans cette situation en 2009. Par ailleurs, la hausse du nombre de chômeurs dans cette strate de durée pour la période est uniquement attribuable aux hommes (+ 26,4 %), puisque le nombre de femmes en chômage diminue dans chacune des strates de durée. Enfin, en 2009, plus de 80 % des chômeuses et des chômeurs sont dans cette situation depuis moins de 27 semaines.

L'analyse selon le groupe d'âge révèle que les chômeurs de 45 ans et plus sont proportionnellement les plus nombreux à vivre une période de chômage de 27 semaines et plus, et ce, pour l'ensemble de la période étudiée. En 2009, un peu plus de un chômeur sur quatre âgé de 45 ans et plus se trouve dans cette catégorie. En comparaison, cette proportion est d'environ un chômeur sur cinq chez les personnes âgées de 25-44 ans et est encore plus faible chez les 15-24 ans. Durant la période 2001-2009, le nombre de chômeurs avec une durée de 27 semaines et plus diminue chez les personnes de moins de 45 ans et augmente chez celles plus âgées.

Chômeurs de longue durée selon le sexe et le groupe d'âge (tableaux 4.10 et 4.11)

En 2009, le nombre de chômeurs de longue durée (52 semaines ou plus) s'accroît au Québec et s'établit à 33 900 chômeurs (+ 5 500 chômeurs); toutefois, leur proportion dans l'ensemble des chômeurs demeure stable (9,9 %). Celle-ci est tout de même à la baisse entre 2001 et 2009 (– 3,6 points de pourcentage). En 2009, bien que le nombre de chômeurs de longue durée augmente du côté des femmes (+ 2 300) et des hommes (+ 3 300), la proportion de personnes en chômage de longue durée dans l'ensemble des chômeurs s'accroît chez les femmes (+ 0,8 point), alors qu'elle diminue chez les hommes (– 0,5 point). Malgré ce recul, la proportion des hommes (10,6 %) demeure plus élevée que celle des femmes (8,8 %) en ce qui a trait au chômage de longue durée.

Le nombre de personnes en chômage depuis au moins 52 semaines est en hausse dans les trois groupes d'âge. Ainsi, 800 chômeurs s'ajoutent au groupe des 15-24 ans, 500 à celui des 25-44 ans et 4 200 à celui des 45 ans et plus. Entre 2001 et 2009, la proportion de chômeurs de longue durée dans le groupe des 45 ans et plus se contracte de 5,2 points de pourcentage et représente 17,0 %. Une diminution de 3,3 points est également notée dans le groupe des 25-44 ans pour se fixer à 9,4 %.

4.6 Durée moyenne du chômage (en semaines) selon le sexe, Québec, 2001-2009

	Ensemble	Femmes	Hommes
	semaines		
2001	23,4	20,3	25,9
2002	23,2	19,9	25,7
2003	21,0	17,6	23,5
2004	20,0	18,5	21,2
2005	20,2	18,4	21,5
2006	20,4	20,3	20,5
2007	19,9	17,9	21,3
2008	18,0	15,7	19,6
2009	19,0	18,5	19,3
Variation 2001-2009	-4,4	-1,8	-6,6

Source : Statistique Canada, Enquête sur la population active.

Traitement : Institut de la statistique du Québec.

4.7 Durée moyenne du chômage (en semaines) selon le groupe d'âge, Québec, 2001-2009

	Ensemble	15-24 ans	25-44 ans	45 ans et plus
	semaines			
2001	23,4	10,9	23,9	33,6
2002	23,2	9,7	22,5	35,9
2003	21,0	10,0	20,5	31,1
2004	20,0	10,1	21,4	27,3
2005	20,2	11,1	19,4	29,0
2006	20,4	8,5	20,1	30,6
2007	19,9	9,4	20,3	28,2
2008	18,0	8,1	18,8	24,7
2009	19,0	8,7	18,1	28,6
Variation 2001-2009	-4,4	-2,2	-5,8	-5,0

Source : Statistique Canada, Enquête sur la population active.

Traitement : Institut de la statistique du Québec.

4.6 A Durée moyenne du chômage selon le sexe

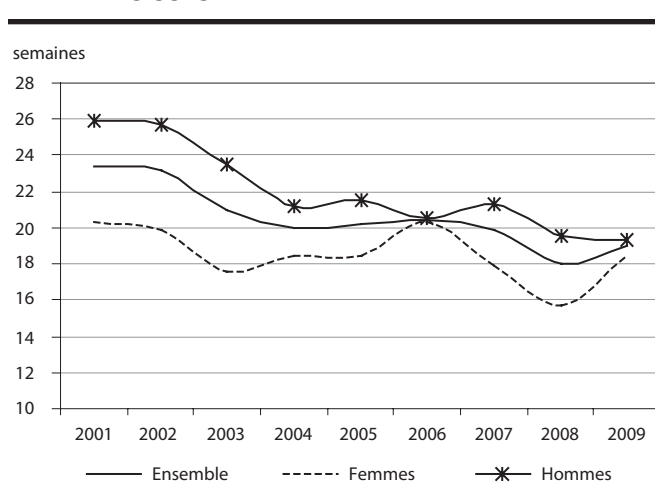

4.7 A Durée moyenne du chômage selon le groupe d'âge

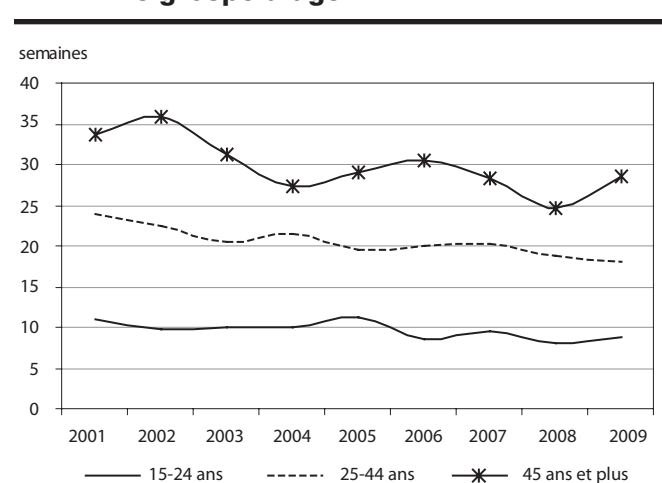

4.8 Chômeurs selon la strate de durée¹ et le sexe, Québec, 2001-2009

	Moins de 27 semaines			27 semaines et plus		
	Ensemble	Femmes	Hommes	Ensemble	Femmes	Hommes
	k					
2001	249,2	113,0	136,2	67,5	26,2	41,3
2002	252,5	110,8	141,6	70,1	27,4	42,7
2003	280,3	125,8	154,6	69,5	23,6	45,8
2004	263,2	113,6	149,5	65,9	25,5	40,4
2005	261,0	110,4	150,6	61,2	24,6	36,6
2006	255,6	110,0	145,7	59,1	26,7	32,4
2007	229,8	98,2	131,6	52,8	19,6	33,3
2008	238,1	98,1	139,9	50,2	17,5	32,7
2009	279,8	107,7	172,1	61,4	22,9	38,6

1. Les chômeurs pour lesquels la durée de chômage est inconnue ne sont pas pris en compte.

Source : Statistique Canada, *Enquête sur la population active*.

Traitement : Institut de la statistique du Québec.

4.8 A Chômeurs selon la strate de durée

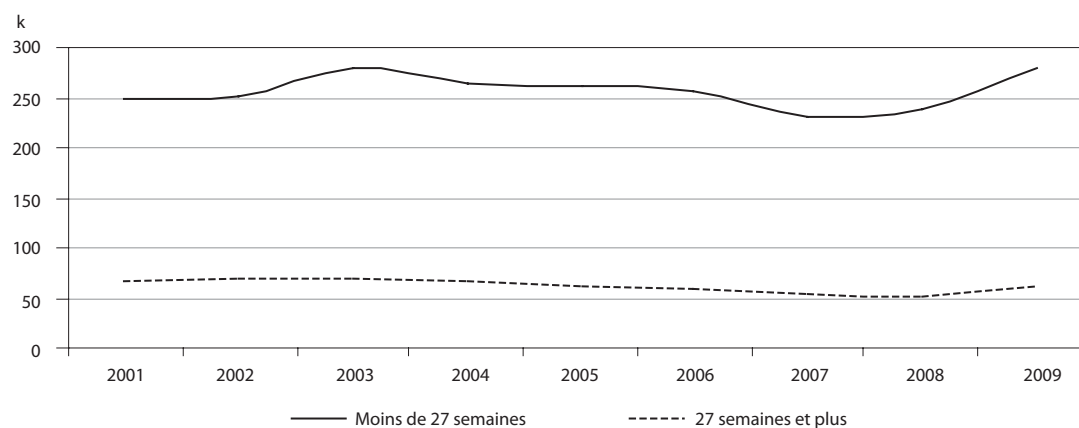

4.8 B Proportion des chômeurs depuis 27 semaines et plus selon le sexe

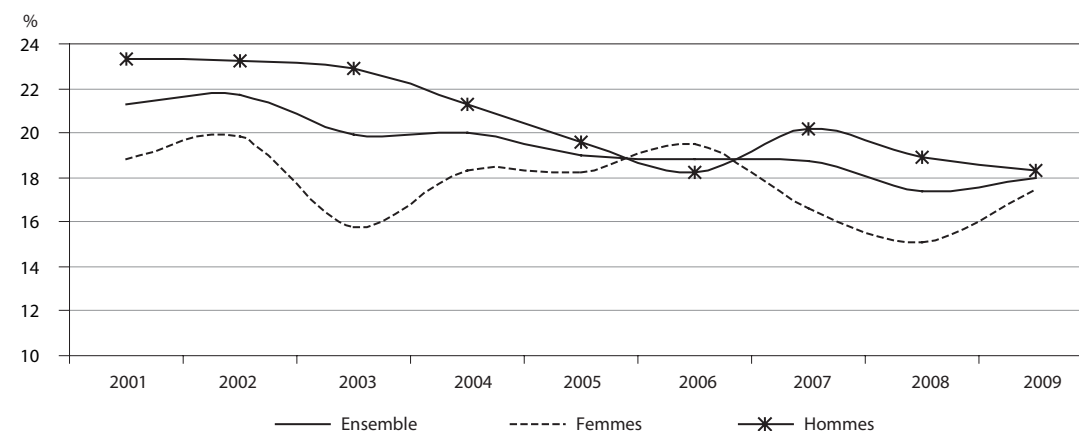

4.9 Chômeurs selon la strate de durée¹ et le groupe d'âge, Québec, 2001-2009

	Moins de 27 semaines				27 semaines et plus			
	Ensemble	15-24 ans	25-44 ans	45 ans et plus	Ensemble	15-24 ans	25-44 ans	45 ans et plus
k								
2001	249,2	72,4	114,6	62,2	67,5	7,0	32,3	28,2
2002	252,5	77,3	111,1	64,0	70,1	5,9	32,2	32,1
2003	280,3	82,5	124,0	73,8	69,5	6,6	32,3	30,6
2004	263,2	82,4	113,0	67,8	65,9	6,6	32,1	27,2
2005	261,0	74,6	117,9	68,4	61,2	7,0	26,3	27,9
2006	255,6	77,6	104,6	73,4	59,1	4,5	27,9	26,7
2007	229,8	70,3	92,3	67,2	52,8	5,1	23,9	23,8
2008	238,1	72,1	92,8	73,1	50,2	3,5	22,4	24,3
2009	279,8	88,2	109,3	82,2	61,4	5,6	24,3	31,6

1. Les chômeurs pour lesquels la durée de chômage est inconnue ne sont pas pris en compte.

Source : Statistique Canada, *Enquête sur la population active*.

Traitement : Institut de la statistique du Québec.

4.9 A Proportion de chômeurs depuis 27 semaines et plus selon le groupe d'âge

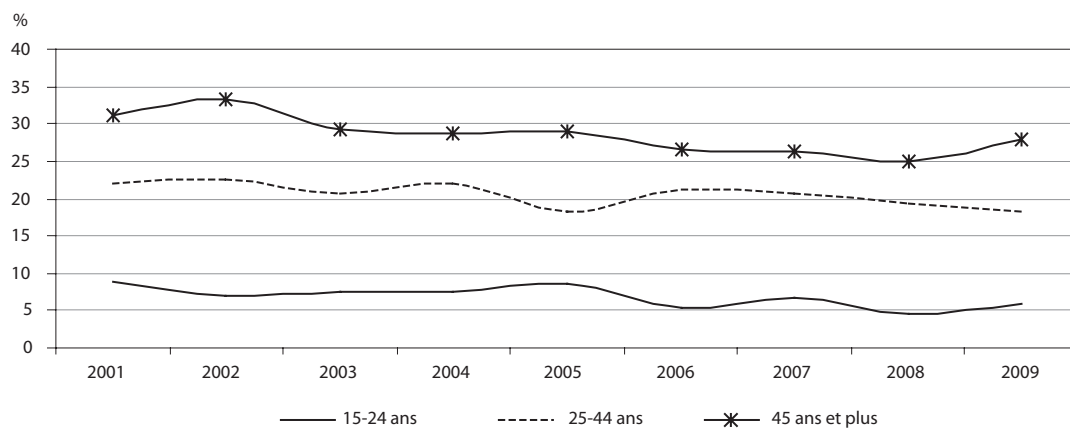

4.10 Chômeurs de longue durée (52 semaines et plus) et proportion dans l'ensemble des chômeurs¹ selon le sexe, Québec, 2001-2009

	Ensemble		Femmes		Hommes	
	Nombre de chômeurs de longue durée	Proportion	Nombre de chômeurs de longue durée	Proportion	Nombre de chômeurs de longue durée	Proportion
	k	%	k	%	k	%
2001	42,8	13,5	15,4	11,1	27,4	15,4
2002	43,6	13,5	16,1	11,6	27,5	14,9
2003	44,2	12,6	13,5	9,0	30,5	15,2
2004	39,0	11,9	15,1	10,9	23,7	12,5
2005	38,1	11,8	14,2	10,5	23,9	12,8
2006	37,7	12,0	16,7	12,2	20,9	11,7
2007	32,1	11,4	10,7	9,1	21,5	13,0
2008	28,4	9,9	9,2	8,0	19,1	11,1
2009	33,9	9,9	11,5	8,8	22,4	10,6
Variation 2001-2009 (points de %)		-3,6		-2,3		-4,8

1. Les chômeurs pour lesquels la durée de chômage est inconnue ne sont pas pris en compte.

Source : Statistique Canada, *Enquête sur la population active*.

Traitement : Institut de la statistique du Québec.

4.10 A Proportion de chômeurs de longue durée selon le sexe

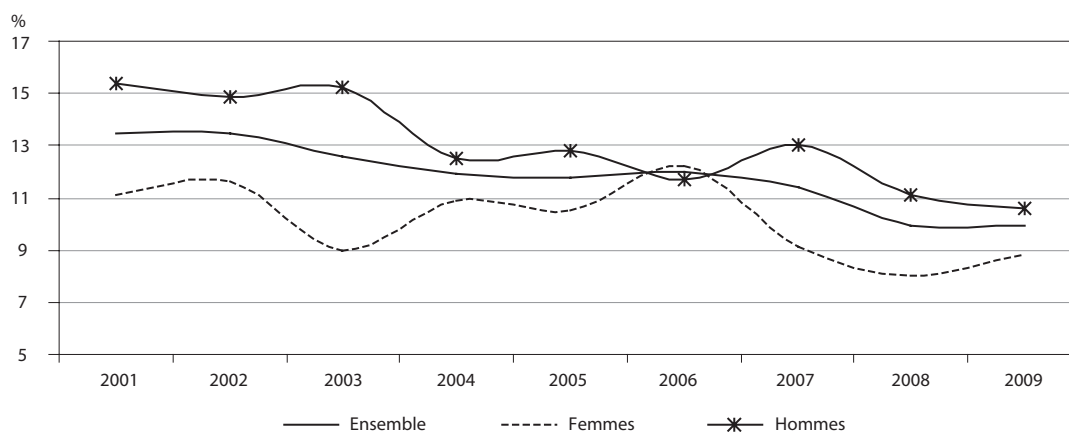

4.11 Chômeurs de longue durée (52 semaines et plus) et proportion dans l'ensemble des chômeurs¹ selon le groupe d'âge, Québec, 2001-2009

	Ensemble		15-24 ans		25-44 ans		45 ans et plus	
	Nombre de chômeurs de longue durée	Proportion	Nombre de chômeurs de longue durée	Proportion	Nombre de chômeurs de longue durée	Proportion	Nombre de chômeurs de longue durée	Proportion
	k	%	k	%	k	%	k	%
2001	42,8	13,5	4,1	5,2	18,7	12,7	20,1	22,2
2002	43,6	13,5	2,7	3,2	18,3	12,8	22,6	23,5
2003	44,2	12,6	3,2	3,6	20,2	12,9	20,7	19,8
2004	39,0	11,9	2,8	3,1	18,7	12,9	17,5	18,4
2005	38,1	11,8	3,5	4,3	15,0	10,4	19,6	20,4
2006	37,7	12,0	2,2	2,7	16,6	12,5	18,9	18,9
2007	32,1	11,4	2,6	3,4	14,5	12,5	15,0	16,5
2008	28,4	9,9	1,1	1,5	12,1	10,5	15,2	15,6
2009	33,9	9,9	1,9	2,0	12,6	9,4	19,4	17,0
Variation 2001-2009 (points de %)		-3,6		-3,2		-3,3		-5,2

1. Les chômeurs pour lesquels la durée de chômage est inconnue ne sont pas pris en compte.

Source : Statistique Canada, *Enquête sur la population active*.

Traitement : Institut de la statistique du Québec.

4.11 A Proportion de chômeurs de longue durée selon le groupe d'âge

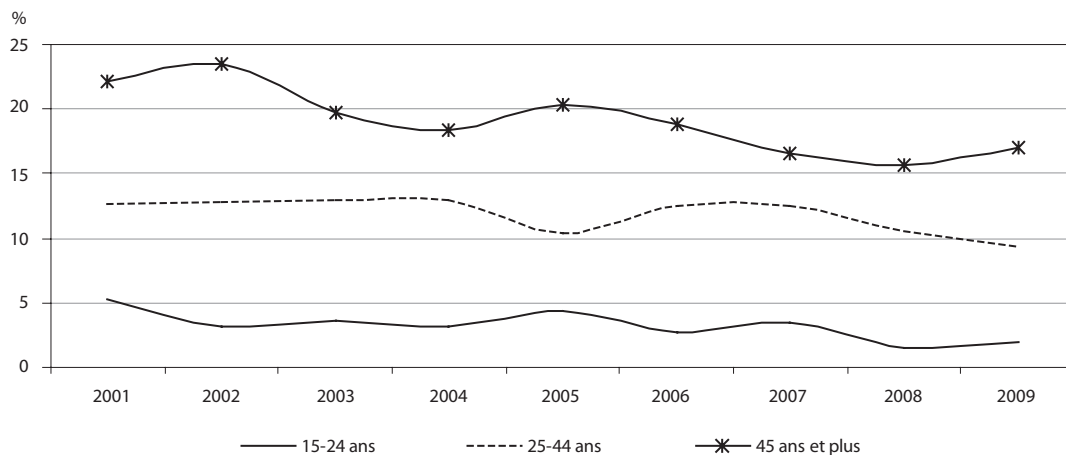

4.3 Activités antérieures des chercheurs d'emploi¹

Activités antérieures² des chercheurs d'emploi selon le sexe (tableau 4.12)

En 2009, la part des personnes en recherche d'emploi ayant travaillé avant de se trouver au chômage atteint son plus bas niveau de la période à l'étude (50,4 %). Ce taux est inférieur d'environ 10 points de pourcentage par rapport à 2001 (60,6 %). De plus, un peu plus d'une personne sur cinq en chômage était auparavant aux études (23,2 %), le plus haut ratio de la période pour cette catégorie. La catégorie « autres » gagne 3,6 points en 2009 par rapport au ratio de 2001 et se fixe à 26,3 %.

Pour l'ensemble de la période 2001-2009, les femmes ont une part de chômeurs anciennement en emploi inférieure à celle des hommes. C'est ainsi qu'en 2009, celles qui avaient un emploi avant d'être en chômage représentent 43,9 % des chômeuses contre 54,7 % chez les hommes. Par contre, les femmes sont proportionnellement plus nombreuses à être en chômage à la suite des études (26,1 %) ou d'autres activités (30,0 %) que les hommes (21,4 % et 23,9 % respectivement). Une autre différence entre les sexes a trait à la croissance observée durant la période étudiée quant à ces deux dernières activités : chez les femmes, l'augmentation est nettement plus forte pour « les études » que pour « autres activités », alors que c'est l'inverse chez les hommes.

-
1. Les chercheurs d'emploi sont les personnes au chômage dont on a exclu les personnes mises à pied temporairement ainsi que celles qui occuperont un emploi prochainement. C'est pourquoi nous parlons ici de chercheurs d'emploi et non de chômeurs.
 2. Les activités antérieures au chômage sont : avoir occupé un emploi (mise à pied permanente ou temporaire), occupera un emploi prochainement (être en attente), être aux études, tenir la maison et autres raisons. Une personne peut donc être en chômage (en recherche active d'emploi) sans avoir nécessairement travaillé dans les douze mois précédant l'enquête. Au tableau 4.12, la catégorie « autres » comprend toutes les raisons autres que le fait d'avoir occupé un emploi ou d'avoir été aux études.

4.12 Répartition des chercheurs d'emploi¹ selon l'activité antérieure, pour l'ensemble et selon le sexe, Québec, 2001-2009

	Ensemble			Femmes			Hommes		
	Emploi	Études	Autres	Emploi	Études	Autres	Emploi	Études	Autres
	%								
2001	60,6	16,7	22,7	52,8	17,5	29,7	66,9	16,1	17,0
2002	57,2	18,1	24,7	46,7	19,6	33,7	65,4	16,8	17,8
2003	57,3	18,0	24,8	49,5	19,0	31,4	63,2	17,2	19,6
2004	55,2	20,4	24,4	47,7	21,9	30,3	60,9	19,2	19,9
2005	53,6	19,7	26,6	46,2	20,9	32,8	59,1	18,9	22,1
2006	53,8	21,0	25,2	47,9	21,8	30,3	58,6	20,3	21,0
2007	55,2	20,1	24,7	49,8	20,3	29,8	59,2	20,0	20,7
2008	54,7	20,1	25,1	45,4	22,6	31,9	61,2	18,4	20,4
2009	50,4	23,2	26,3	43,9	26,1	30,0	54,7	21,4	23,9

1. Les chercheurs d'emploi sont les personnes au chômage dont on a exclu les personnes mise à pied temporairement ainsi que celles qui occuperont un emploi prochainement.

Source : Statistique Canada, *Enquête sur la population active*.

Traitement : Institut de la statistique du Québec.

4.12 A Répartition des chercheurs d'emploi selon l'activité antérieure, 2001 et 2009

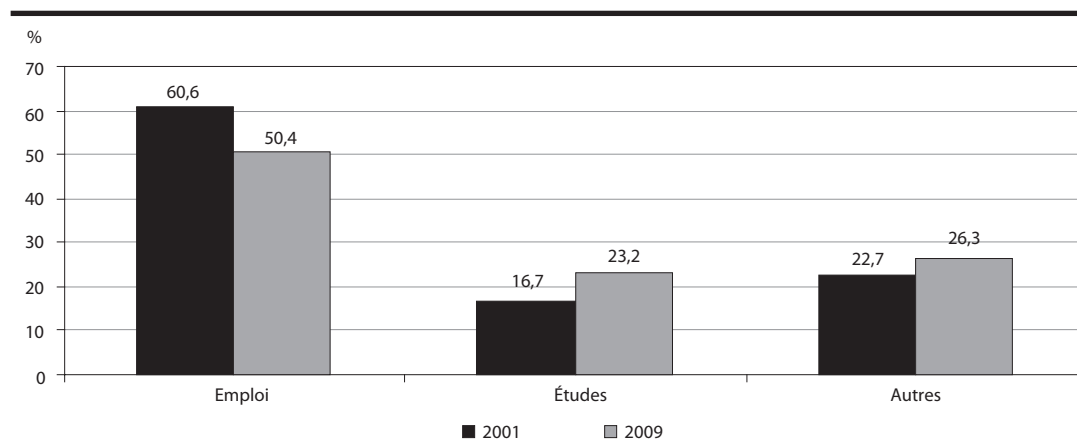

4.12 B Répartition des chercheurs d'emploi selon l'activité antérieure, femmes et hommes, 2001 et 2009

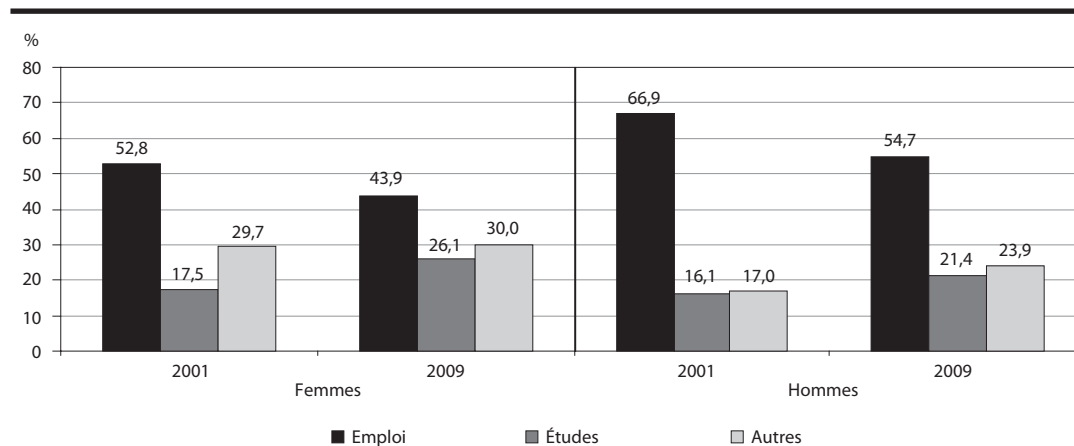

4.4 Taux de chômage

Taux de chômage selon le sexe et le groupe d'âge (tableaux 4.13 à 4.15)

En 2009, le taux de chômage au Québec connaît une croissance marquée par rapport à 2008, puisqu'il bondit de 1,3 point de pourcentage pour se fixer à 8,5 %. Il s'agit du plus haut niveau depuis 2004. Pour l'ensemble de la période, il y a cependant une baisse de 0,3 point de pourcentage.

La forte hausse en 2009 se reflète plus fortement chez les hommes que chez les femmes. En effet, le taux de chômage augmente de 0,7 point chez les femmes pour s'établir à 6,9 %, alors qu'il croît de 1,7 point du côté des hommes pour se fixer à 9,9 %, soit le niveau le plus élevé de la période chez ces derniers. En conséquence, l'écart entre les sexes se creuse entre 2008 et 2009, passant de 2,0 à 3,0 points de pourcentage. Cet écart est le plus élevé de la période 2001-2009. La baisse du taux de chômage entre 2001 et 2009 est uniquement attribuable aux femmes (– 1,6 point), puisqu'une hausse est notée du côté des hommes (+ 0,9 point).

En 2009, le taux de chômage s'accroît dans les quatre groupes d'âge. Le gain le plus marqué se produit chez les 15-24 ans (+ 3,2 points) et porte le taux de chômage de ce groupe à 15,3 %, le plus élevé de la période étudiée. Chez les 25-44 ans, le taux se fixe à 7,5 % en 2009, en hausse de 1,0 point, tandis qu'une augmentation de 0,8 point est observée à la fois chez les 45-54 ans et les 55 ans et plus. Dans ces deux derniers cas, les taux de chômage se fixent respectivement à 6,6 % et 7,6 %. Le seul groupe dont le taux de chômage croît entre 2001 et 2009 est celui des 15-24 ans (+ 1,6 point de pourcentage), alors que les trois autres groupes connaissent des baisses de l'ordre de 0,6 point chacun.

La hausse du taux de chômage des femmes en 2009 se manifeste dans tous les groupes d'âge à l'exception des 25-44 ans où une relative stabilité est observée (+ 0,1 point). Les femmes âgées de 15 à 24 ans affichent un taux de chômage de 12,3 % (+ 1,9 point), le plus élevé de la période pour les groupes d'âge étudiés. Le groupe des 55 ans et plus connaît une augmentation de 0,9 point et celui des 45-54 ans, de 0,7 point. Chez les hommes, la hausse générale du taux de

chômage en 2009 est principalement associée à deux groupes : les 15-24 ans et les 25-44 ans. En effet, les plus jeunes connaissent une croissance de 4,3 points de pourcentage et le second groupe, de 1,7 point. Cela se traduit par des taux de chômage de 18,1 % et 9,1 % respectivement. Des variations de + 0,8 point et de + 0,7 point poussent le taux de chômage à 7,5 % pour le groupe des 45-54 ans et à 8,1 % pour celui des 55 ans et plus. Entre 2001 et 2009, trois groupes d'âge chez les femmes connaissent des diminutions de leur taux de chômage de l'ordre de 2,0 points de pourcentage : les 25-44 ans, les 45-54 ans et les 55 ans et plus, alors que tous les groupes d'âge chez les hommes subissent des augmentations variant entre 0,5 point et 3,1 points.

Taux de chômage selon le niveau d'études et le sexe (tableaux 4.16 et 4.17)

En 2009, le taux de chômage s'accroît pour tous les niveaux d'études. De manière générale, plus le niveau d'études est élevé, moins le taux de chômage augmente. En effet, le taux de chômage monte de 2,7 points de pourcentage chez les personnes sans diplôme d'études secondaires; il s'établit ainsi à 16,8 %, un sommet pour la période 2001-2009. Par contre, il n'augmente que de 0,3 point chez les diplômés universitaires (à 4,8 %). Entre ces deux niveaux d'étude, on note un accroissement du taux de chômage de 1,5 point chez les personnes avec diplôme d'études secondaires (à 9,0 %) et de 1,2 point chez les personnes ayant fait des études postsecondaires (à 7,4 %). De plus, pour chacune des années de la période analysée, les titulaires d'un diplôme universitaire montrent un taux de chômage plus bas que les taux notés dans les autres niveaux d'études. À l'inverse, les personnes ne détenant pas de diplôme d'études secondaires se démarquent par un taux de chômage nettement supérieur. Entre 2001 et 2009, on observe deux hausses du taux de chômage : la plus forte est enregistrée chez les personnes sans diplôme d'études secondaires (+ 1,6 point) et la deuxième chez les diplômés d'études secondaires (+ 0,7 point). Les personnes des deux autres niveaux d'études connaissent des baisses du taux de chômage de 0,4 point (postsecondaires) et de 0,1 point (universitaires).

Tant du côté des hommes que du côté des femmes, on observe en 2009 une augmentation du taux de chômage pour chaque niveau d'études, à l'exception des diplômés universitaires. Par contre, ces hausses sont toutes plus marquées chez les hommes que chez les femmes, ce qui accentue les écarts entre les sexes. Notons que tous ces écarts sont également les plus élevés de la période, et ce, dans tous les niveaux d'études à l'exception des diplômés universitaires. Ainsi, chez les personnes sans diplôme d'études secondaires, l'écart entre le taux de chômage des hommes (17,9 %) et celui des femmes (15,1 %) est de 2,8 points de pourcentage, en hausse de 1,0 point. L'écart se creuse légèrement plus pour le niveau « études postsecondaires » (+ 1,1 point), pour s'établir à 3,1 points. Pour les deux autres niveaux d'études, les différences augmentent pour se fixer à 2,3 points (+ 0,9 point) chez les diplômés du secondaire et à 1,0 point (+ 0,8 point) chez les diplômés universitaires.

La croissance du taux de chômage constatée dans deux niveaux d'études durant la période 2001-2009 est uniquement attribuable aux hommes. L'augmentation particulièrement marquée chez ceux ne possédant pas de diplôme d'études secondaires (+ 3,3 points) et chez ceux détenant un diplôme d'études secondaires (+ 1,6 point) est responsable des hausses pour ces niveaux d'études. Les deux baisses du taux de chômage enregistrées dans les niveaux d'études les plus élevés sont, de leur côté, engendrées par des diminutions du taux de chômage chez les femmes. Ainsi, on note un recul de 1,8 point chez celles ayant fait des études postsecondaires et de 0,6 point chez les diplômées universitaires.

Tant du côté des hommes que du côté des femmes, on observe en 2009 des augmentations du taux de chômage pour chaque niveau d'études, à l'exception des diplômés universitaires. Par contre, ces hausses sont toutes plus marquées chez les hommes que chez les femmes, ce qui accroît les écarts entre les sexes. Notons que tous ces écarts sont également les plus élevés de la période, et ce, dans tous les niveaux d'études à l'exception des diplômés universitaires. Ainsi, chez les personnes sans diplôme d'études secondaires, l'écart dans le taux de chômage entre les hommes (17,9 %) et les femmes (15,1 %) est de 2,8 points de pourcentage, en hausse de 1,0 point. L'écart se creuse

légèrement plus chez les détenteurs de diplôme d'études postsecondaires (+ 1,1 point), pour s'établir à 3,1 points. Pour les deux autres niveaux d'études, les différences se creusent pour se fixer à 2,3 points (+ 0,9 point) chez les diplômés du secondaire et à 1,0 point (+ 0,8 point) chez les diplômés universitaires.

La croissance du taux de chômage constatée dans deux niveaux d'études durant la période à l'étude est uniquement attribuable aux hommes. L'augmentation particulièrement marquée chez ceux ne possédant pas de diplôme d'études secondaires (+ 3,3 points) et chez ceux détenant un diplôme d'études secondaires (+ 1,6 point) est responsable des hausses pour ces niveaux d'études. Les deux baisses du taux de chômage enregistrées dans les niveaux d'études les plus élevés sont, de leur côté, engendrées par des diminutions du taux de chômage chez les femmes. Ainsi, on note un recul de 1,8 point chez les diplômées d'études postsecondaires et de 0,6 point chez les diplômées universitaires.

4.13 Taux de chômage selon le sexe, Québec, 2001-2009

	Ensemble	Femmes	Hommes	Écart Hommes-Femmes
	%			points de %
2001	8,8	8,5	9,0	0,5
2002	8,6	8,1	9,1	1,0
2003	9,1	8,5	9,7	1,2
2004	8,5	7,8	9,1	1,3
2005	8,3	7,5	9,0	1,5
2006	8,0	7,5	8,5	1,0
2007	7,2	6,4	7,9	1,5
2008	7,2	6,2	8,2	2,0
2009	8,5	6,9	9,9	3,0
Variation 2001-2009 (points de %)	-0,3	-1,6	0,9	

Source : Statistique Canada, Enquête sur la population active.

Traitement : Institut de la statistique du Québec.

4.14 Taux de chômage selon le groupe d'âge, Québec, 2001-2009

	Ensemble	15-24 ans	25-44 ans	45-54 ans	55 ans et plus
	%				
2001	8,8	13,7	8,1	7,2	8,2
2002	8,6	13,6	7,8	7,1	8,4
2003	9,1	14,1	8,5	7,3	8,5
2004	8,5	14,4	7,9	6,5	7,4
2005	8,3	13,5	7,9	6,5	6,7
2006	8,0	13,6	7,3	6,5	7,1
2007	7,2	12,5	6,5	5,6	6,4
2008	7,2	12,1	6,5	5,8	6,8
2009	8,5	15,3	7,5	6,6	7,6
Variation 2001-2009 (points de %)	-0,3	1,6	-0,6	-0,6	-0,6

Source : Statistique Canada, Enquête sur la population active.

Traitement : Institut de la statistique du Québec.

4.13 A Taux de chômage selon le sexe

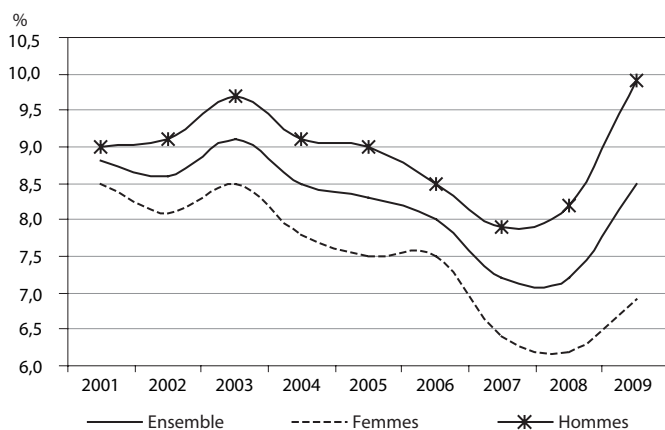

4.14 A Taux de chômage selon le groupe d'âge

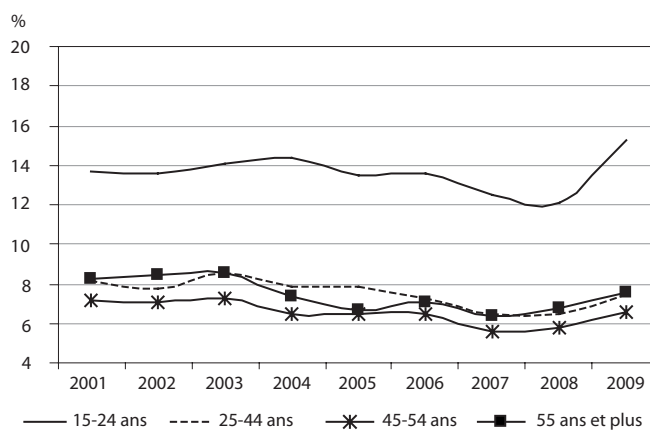

4.15 Taux de chômage selon le groupe d'âge, femmes et hommes, Québec, 2001-2009

	Femmes					Hommes				
	Ensemble	15-24 ans	25-44 ans	45-54 ans	55 ans et plus	Ensemble	15-24 ans	25-44 ans	45-54 ans	55 ans et plus
	%									
2001	8,5	12,2	7,7	7,6	9,3	9,0	15,0	8,4	6,8	7,6
2002	8,1	11,9	7,5	6,6	8,4	9,1	15,1	8,1	7,5	8,5
2003	8,5	11,9	8,1	6,9	8,2	9,7	16,2	8,8	7,6	8,7
2004	7,8	12,2	7,2	6,2	7,5	9,1	16,5	8,5	6,7	7,3
2005	7,5	11,3	7,3	5,8	6,3	9,0	15,7	8,4	7,1	6,9
2006	7,5	12,0	6,9	6,1	6,9	8,5	15,0	7,7	6,8	7,2
2007	6,4	11,0	5,6	5,1	5,9	7,9	13,9	7,3	6,2	6,7
2008	6,2	10,4	5,6	4,9	6,1	8,2	13,8	7,4	6,7	7,4
2009	6,9	12,3	5,7	5,6	7,0	9,9	18,1	9,1	7,5	8,1
Variation 2001-2009 (points de %)	-1,6	0,1	-2,0	-2,0	-2,3	0,9	3,1	0,7	0,7	0,5

Source : Statistique Canada, Enquête sur la population active.

Traitement : Institut de la statistique du Québec.

4.15 A Taux de chômage selon le groupe d'âge, femmes

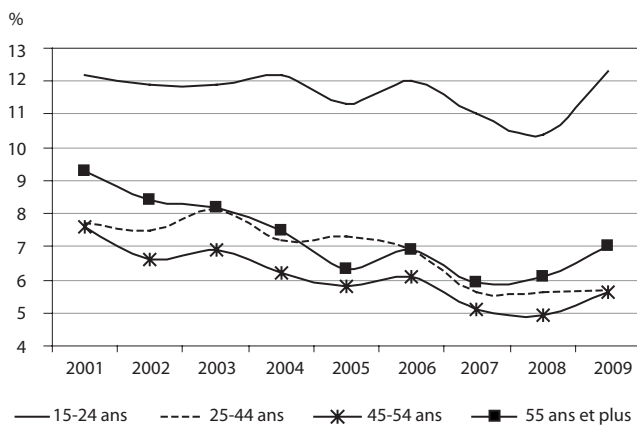

4.15 B Taux de chômage selon le groupe d'âge, hommes

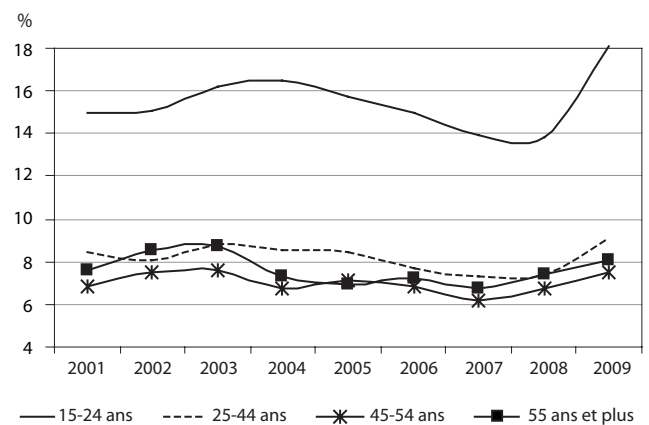

4.15 C Écart hommes-femmes du taux de chômage selon le groupe d'âge, 2001 et 2009

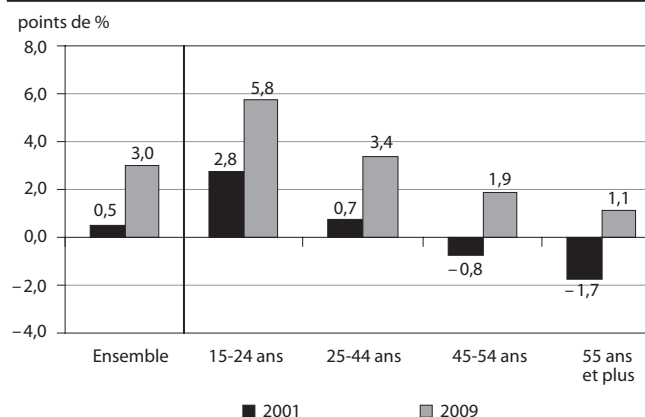

4.16 Taux de chômage selon le niveau d'études, Québec, 2001-2009

	Ensemble	Sans diplôme d'études secondaires	Diplôme d'études secondaires	Études postsecondaires	Diplôme universitaire
	%				
2001	8,8	15,2	8,3	7,8	4,9
2002	8,6	14,9	8,4	7,6	5,3
2003	9,1	15,5	8,5	7,9	6,6
2004	8,5	15,3	8,3	7,3	5,8
2005	8,3	14,3	7,8	7,4	6,2
2006	8,0	15,3	7,7	7,1	4,9
2007	7,2	14,7	7,2	6,4	3,6
2008	7,2	14,1	7,5	6,2	4,5
2009	8,5	16,8	9,0	7,4	4,8
Variation 2001-2009 (points de %)	-0,3	1,6	0,7	-0,4	-0,1

Source : Statistique Canada, *Enquête sur la population active*.

Traitement : Institut de la statistique du Québec.

4.16 A Taux de chômage selon le niveau d'études

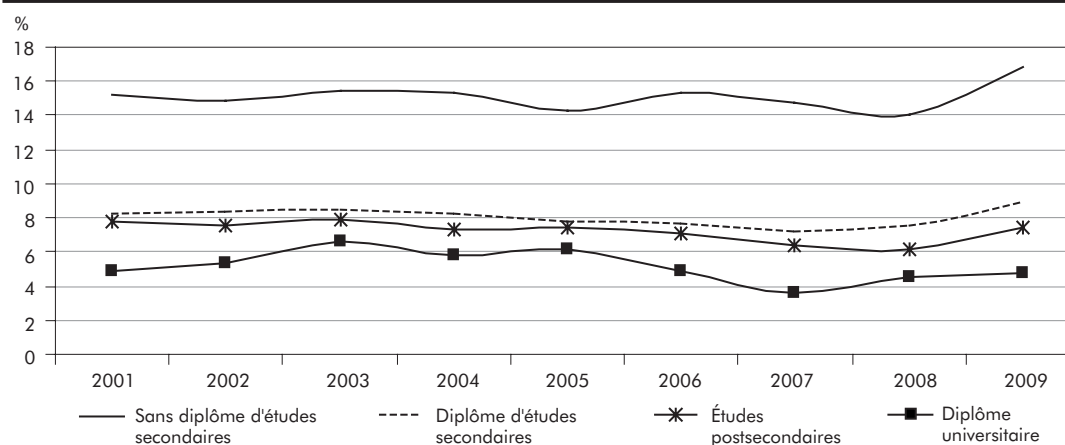

4.16 B Variation du taux de chômage entre 2001 et 2009 selon le niveau d'études

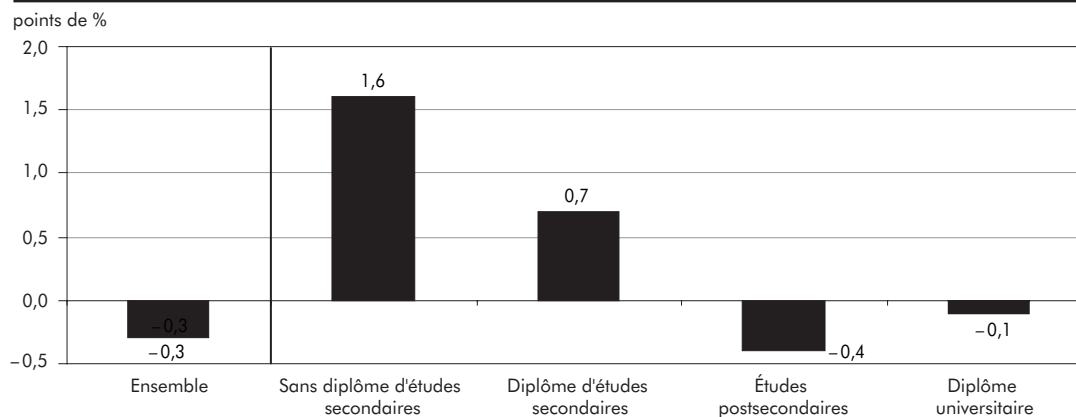

4.17 Taux de chômage selon le niveau d'études et le sexe, Québec, 2001-2009

	Ensemble			Sans diplôme d'études secondaires			Diplôme d'études secondaires		
	Femmes	Hommes	Écart Hommes-Femmes	Femmes	Hommes	Écart Hommes-Femmes	Femmes	Hommes	Écart Hommes-Femmes
	%		points de %	%		points de %	%		points de %
2001	8,5	9,0	0,5	16,3	14,6	-1,7	8,0	8,5	0,5
2002	8,1	9,1	1,0	15,5	14,6	-0,9	8,1	8,6	0,5
2003	8,5	9,7	1,2	16,0	15,2	-0,8	8,0	9,0	1,0
2004	7,8	9,1	1,3	15,9	15,0	-0,9	7,3	9,1	1,8
2005	7,5	9,0	1,5	15,2	13,9	-1,3	7,4	8,1	0,7
2006	7,5	8,5	1,0	16,3	14,6	-1,7	6,8	8,6	1,8
2007	6,4	7,9	1,5	14,2	15,1	0,9	6,5	7,9	1,4
2008	6,2	8,2	2,0	13,0	14,8	1,8	6,8	8,2	1,4
2009	6,9	9,9	3,0	15,1	17,9	2,8	7,8	10,1	2,3
Variation 2001-2009 (points de %)	-1,6	0,9	2,5	-1,2	3,3	4,5	-0,2	1,6	1,8

	Études postsecondaires			Diplôme universitaire		
	Femmes	Hommes	Écart Hommes-Femmes	Femmes	Hommes	Écart Hommes-Femmes
	%		points de %	%		points de %
2001	7,6	8,1	0,5	4,9	4,9	0,0
2002	6,9	8,2	1,3	5,3	5,2	-0,1
2003	7,3	8,5	1,2	6,3	6,9	0,6
2004	6,4	8,0	1,6	5,8	5,8	0,0
2005	6,4	8,3	1,9	5,6	6,7	1,1
2006	6,6	7,6	1,0	4,6	5,2	0,6
2007	5,5	7,3	1,8	3,8	3,4	-0,4
2008	5,2	7,2	2,0	4,4	4,6	0,2
2009	5,8	8,9	3,1	4,3	5,3	1,0
Variation 2001-2009 (points de %)	-1,8	0,8	2,6	-0,6	0,4	1,0

Source : Statistique Canada, *Enquête sur la population active*.

Traitement : Institut de la statistique du Québec.

4.17 A Variation du taux de chômage entre 2001 et 2009 selon le niveau d'études et le sexe

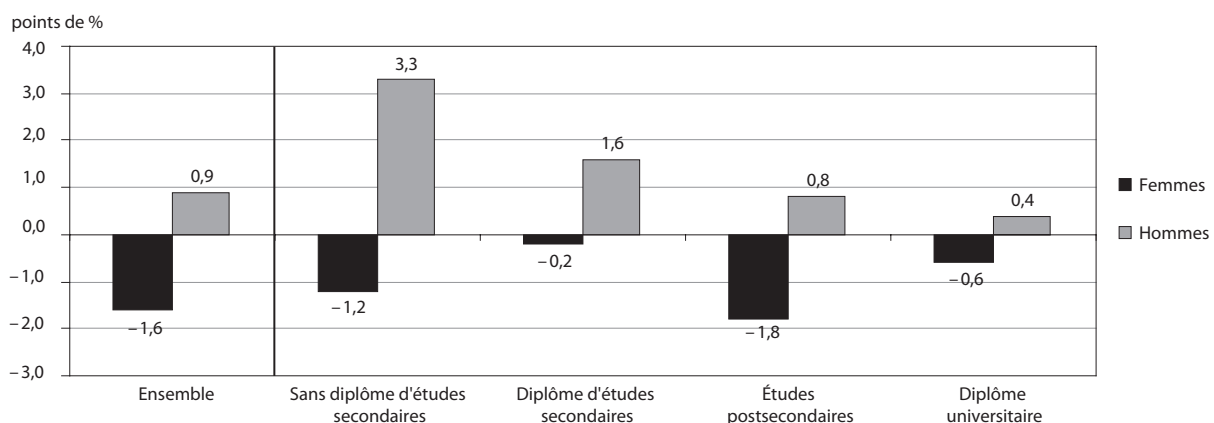

5.1 Population en âge de travailler

Population en âge de travailler (tableau 5.1)

En 2009, la population en âge de travailler augmente dans 10 régions administratives sur 16¹, alors qu'elle demeure relativement stable dans les 6 autres. Au cours de la période 2001-2009, la population en âge de travailler croît de 8,4 %. Dans six régions administratives, le taux de croissance est supérieur ou égal à la moyenne; il s'agit des régions de Lanaudière (+ 20,5 %), des Laurentides (+ 20,3 %), de l'Outaouais (+ 16,7 %), de Laval (+ 13,2 %), de la Montérégie (+ 11,8 %) et de l'Estrie (+ 8,4 %). La population en âge de travailler décroît dans les régions plus éloignées de la métropole. Par ailleurs, on note un repli de la population en âge de travailler dans le regroupement « Côte-Nord et Nord-du-Québec » (– 5,2 %) ainsi que dans la région du Saguenay–Lac-Saint-Jean (– 2,2 %). Le recul de population en âge de travailler dans le regroupement « Côte-Nord et Nord-du-Québec » est le plus important (en pourcentage) observé sur le territoire québécois. Les régions de l'Abitibi-Témiscamingue (+ 0,1 %), du Bas-Saint-Laurent (+ 0,8 %) et de la Gaspésie–Îles-de-la-Madeleine (+ 0,9 %) affichent une relative stabilité au cours de la période 2001-2009.

En 2009, un peu plus de la moitié de la population en âge de travailler du Québec vit dans trois régions administratives: la région de Montréal vient en tête avec 25,0 %, suivie de la Montérégie (17,9 %) et de la région de la Capitale-Nationale (8,9 %). Les régions les plus faiblement représentées sont la Gaspésie–Îles-de-la-Madeleine (1,3 %), le regroupement « Côte-Nord et Nord-du-Québec » (1,4 %) et l'Abitibi-Témiscamingue (1,8 %). De 2001 à 2009, le poids de certaines régions dans l'ensemble de la population en âge de travailler du Québec change. La région de Montréal (– 0,7 point de pourcentage) enregistre la baisse la plus importante, tandis que la plus forte hausse est enregistrée dans les Laurentides (+ 0,6 point). Les progressions dans les régions de Lanaudière et de la Montérégie sont respectivement de + 0,5 point et de + 0,4 point. La population en âge de travailler tend donc à se concentrer dans la région de Montréal et ses environs.

Population en âge de travailler selon le groupe d'âge (tableau 5.2)

Entre 2001 et 2009, le phénomène du vieillissement de la population constaté à l'échelle du Québec touche plus certaines régions administratives. Dans le regroupement « Côte-Nord et Nord-du-Québec », l'effectif des 55 ans et plus fait un bond de 63,1 % sur la période. Cela représente un ajout de 12 500 personnes de 55 ans et plus dans cette région, mais n'équivaut qu'à 2,7 % de la hausse observée à l'échelle du Québec pour ce groupe d'âge. Une augmentation importante de la part des 55 ans et plus dans la population en âge de travailler est également notée dans la région des Laurentides (+ 58,3 %) et dans celle du Bas-Saint-Laurent (+ 43,7 %). Quoique le nombre de personnes de 55 ans et plus croît dans toutes les régions au cours de la période, l'augmentation est plus modeste dans les régions du Centre-du-Québec (+ 10,6 %), de Montréal (+ 15,1 %) et de l'Estrie (+ 16,6 %). Quant à la population des 45-54 ans, elle augmente aussi dans toutes les régions, sauf en Mauricie (– 2,0 %) et au Saguenay–Lac-Saint-Jean (– 2,9 %). Les plus fortes croissances s'observent dans les régions de Laval (+ 31,2 %), de l'Outaouais (+ 25,8 %) et de Lanaudière (+ 23,8 %).

De 2001 à 2009, le nombre de personnes âgées de 15-24 ans recule de 0,8 % dans l'ensemble de la province. D'ailleurs, 11 régions sur 16 enregistrent une diminution sur ce plan. La chute la plus importante est observée dans le regroupement « Côte-Nord et Nord-du-Québec » (– 41,9 %), suivi des régions du Centre-du-Québec (– 23,2 %), de l'Abitibi-Témiscamingue (– 22,6 %) et du Bas-Saint-Laurent (– 21,9 %). Des cinq régions affichant une hausse du nombre de personnes âgées de 15-24 ans, Lanaudière (+ 24,0 %) et les Laurentides (+ 20,6 %) viennent en tête. Finalement, on constate une baisse de 4,8 % de la population en âge de travailler de 25 à 44 ans dans l'ensemble du Québec. Douze régions sur 16 enregistrent un recul sur ce plan, au nombre desquelles figurent le Bas-Saint-Laurent (– 27,8 %), la Gaspésie–Îles-de-la-Madeleine (– 23,4 %) et l'Abitibi-Témiscamingue

1. Les régions Côte-Nord et Nord-du-Québec sont regroupées dans les données diffusées de l'Enquête sur la population active.

(– 23,3 %). À l'inverse, le Centre-du-Québec voit sa population de 25-44 ans augmenter de façon marquée (+ 11,9 %) au cours de la période.

La répartition de la population en âge de travailler selon les groupes d'âge est très différente d'une région à l'autre en 2009. En ce qui concerne la présence des personnes âgées de 15 à 24 ans, c'est dans les régions de la Gaspésie–Îles-de-la-Madeleine (10,5 %) et du Centre-du-Québec (11,8 %) qu'elle est la plus faible. La part des personnes de ce groupe d'âge est par ailleurs plus grande dans les régions de la Capitale-Nationale (16,0 %) et de Laval (16,3 %). Quant aux personnes de 55 ans et plus, elles sont proportionnellement plus nombreuses dans les régions de la Gaspésie–Îles-de-la-Madeleine (42,9 %), du Bas-Saint-Laurent (40,6 %) et de la Mauricie (40,2 %). Leur proportion est d'environ 30,0 % dans les régions de Lanaudière (30,0 %), de Montréal (29,8 %) et de l'Outaouais (28,5 %).

5.1 Population en âge de travailler selon la région administrative, Québec, 2001-2009

	Ensemble du Québec	Gaspésie- Îles-de-la- Madeleine	Bas-Saint- Laurent	Capitale- Nationale	Chaudière- Appalaches	Estrie	Centre-du- Québec	Montréal	Montréal
	k								
2001	5 939,9	80,1	166,3	534,0	314,3	233,8	177,0	1 039,3	1 525,4
2002	5 995,0	79,5	165,9	538,7	316,0	236,4	177,9	1 052,2	1 538,1
2003	6 049,4	79,3	166,0	543,3	317,9	239,1	179,1	1 066,8	1 543,0
2004	6 112,8	79,7	166,3	548,6	319,9	241,5	180,5	1 080,9	1 555,2
2005	6 182,2	80,3	166,7	554,3	322,2	244,0	182,1	1 095,7	1 569,4
2006	6 251,5	80,7	167,1	559,8	324,9	246,4	183,8	1 110,1	1 583,3
2007	6 314,5	80,9	167,4	564,1	327,5	248,7	185,3	1 124,9	1 592,2
2008	6 372,1	80,8	167,5	568,0	329,7	251,1	186,6	1 142,7	1 592,3
2009	6 437,0	80,8	167,6	572,9	332,0	253,5	188,0	1 161,7	1 595,9
Variation 2001-2009 (%)	8,4	0,9	0,8	7,3	5,6	8,4	6,2	11,8	4,6

Source : Statistique Canada, *Enquête sur la population active*.

Traitement : Institut de la statistique du Québec.

5.1 A Variation de la population en âge de travailler entre 2001 et 2009 selon la région administrative

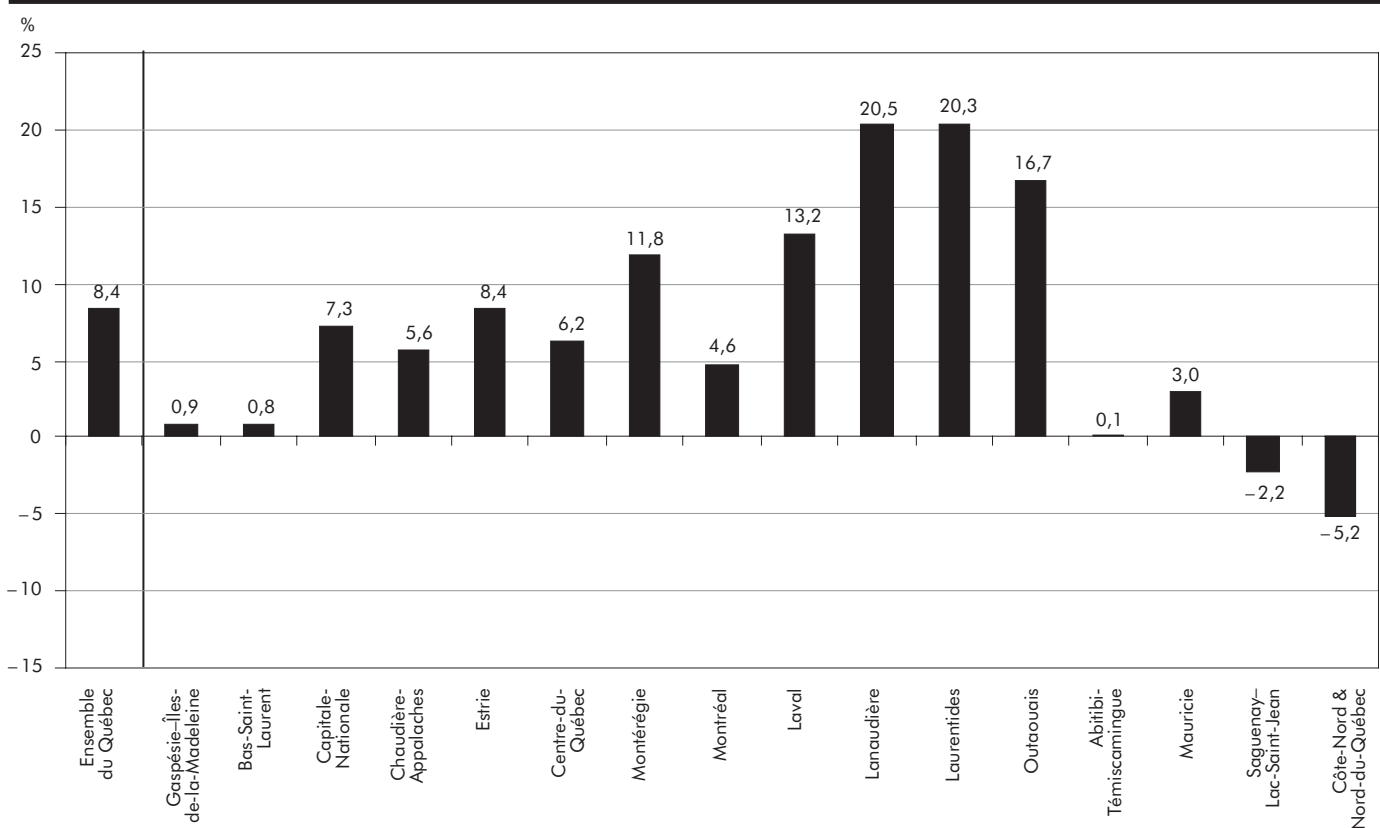

Laval	Lanaudière	Laurentides	Outaouais	Abitibi- Témiscamingue	Mauricie	Saguenay- Lac-Saint- Jean	Côte-Nord & Nord-du- Québec	
k								
281,8	310,5	370,1	256,5	116,3	212,7	228,1	93,6	2001
286,5	316,0	378,7	261,5	115,4	212,6	227,0	92,6	2002
291,1	322,8	388,1	266,9	114,9	213,1	225,9	92,0	2003
295,4	329,3	397,2	273,0	114,9	214,1	225,2	91,0	2004
299,9	336,2	406,7	279,6	115,1	215,3	224,7	90,1	2005
304,5	343,9	416,0	285,1	115,4	216,4	224,4	89,6	2006
309,1	352,9	425,4	290,0	115,6	217,4	223,8	89,4	2007
313,9	363,4	435,3	294,8	115,8	218,1	223,2	89,0	2008
319,0	374,0	445,3	299,3	116,4	219,0	223,0	88,7	2009
								Variation
13,2	20,5	20,3	16,7	0,1	3,0	-2,2	-5,2	2001-2009 (%)

5.1 B Répartition de la population en âge de travailler selon la région administrative, 2001 et 2009

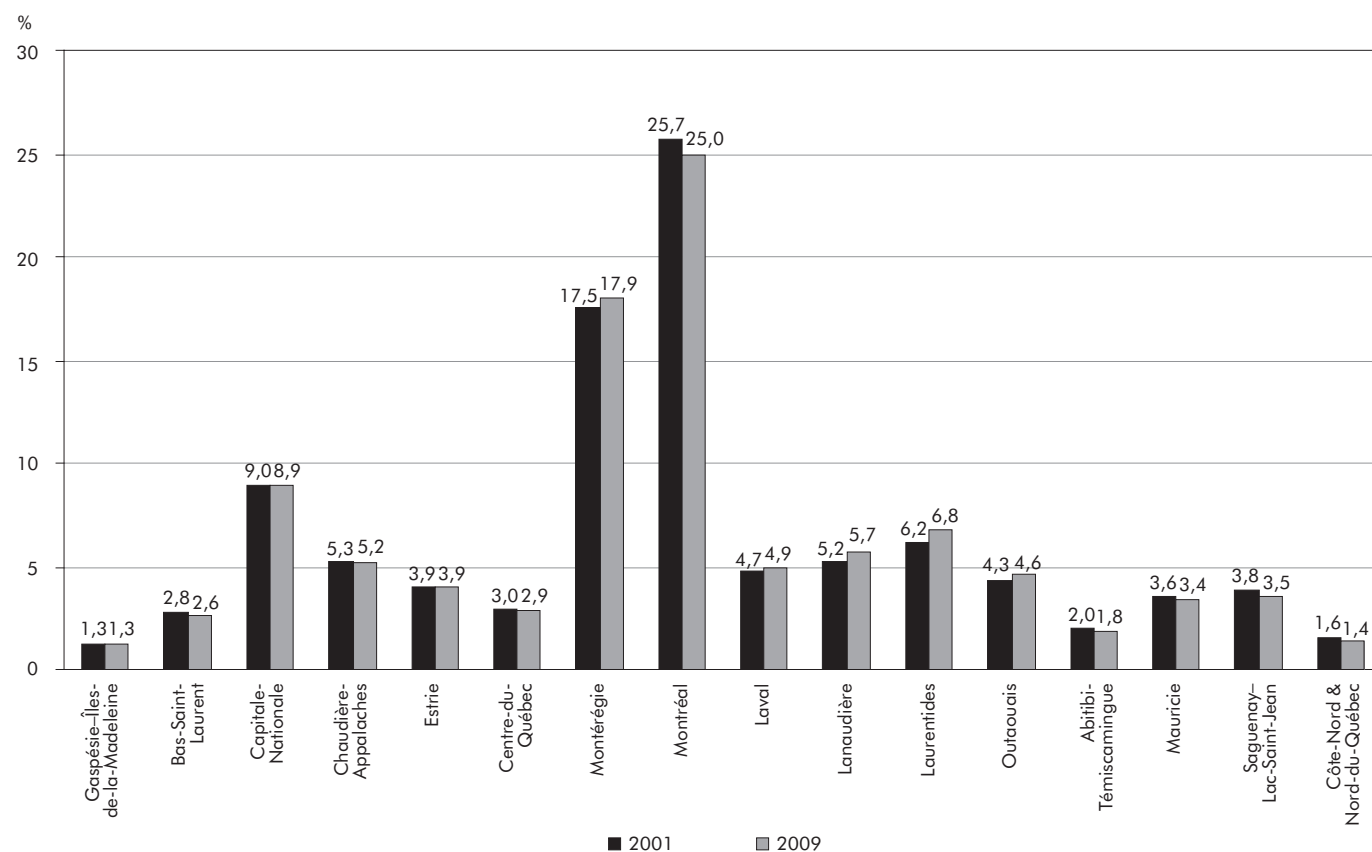

5.2 Population en âge de travailler selon le groupe d'âge et la région administrative, Québec, 2001-2009

	Ensemble du Québec	Gaspésie- Îles-de-la- Madeleine	Bas-Saint- Laurent	Capitale- Nationale	Chaudière- Appalaches	Estrie	Centre-du- Québec	Montréal	Montréal
	k								
2001									
15-24 ans	970,0	10,2	26,5	84,9	51,1	35,8	28,9	169,0	251,7
25-44 ans	2 221,0	27,3	60,9	182,5	114,3	77,7	57,2	397,6	613,3
45-54 ans	1 108,4	16,3	31,5	104,0	59,0	46,0	31,2	203,5	247,3
55 ans et plus	1 640,5	26,2	47,4	162,6	89,9	74,3	59,7	269,2	413,2
2002									
15-24 ans	964,8	11,4	27,8	90,3	53,9	40,3	31,6	166,3	243,3
25-44 ans	2 205,4	26,4	48,8	178,3	113,6	80,3	59,1	410,0	601,3
45-54 ans	1 130,9	16,6	35,5	103,9	60,9	44,3	31,5	215,1	256,6
55 ans et plus	1 693,9	25,1	53,8	166,3	87,6	71,5	55,7	260,8	436,9
2003									
15-24 ans	957,8	11,1	25,5	85,9	53,5	38,3	28,6	170,6	255,7
25-44 ans	2 188,3	25,8	52,6	174,5	110,0	87,6	61,8	389,9	601,1
45-54 ans	1 154,1	17,2	35,2	116,7	63,1	42,6	33,8	201,3	255,5
55 ans et plus	1 749,3	25,2	52,8	166,2	91,3	70,6	54,8	305,0	430,7
2004									
15-24 ans	952,8	10,2	24,3	85,8	52,5	40,2	29,1	169,9	243,0
25-44 ans	2 178,8	22,5	51,1	173,2	103,7	82,4	65,6	397,9	602,3
45-54 ans	1 176,4	18,6	36,0	114,8	71,0	47,7	33,9	197,1	264,2
55 ans et plus	1 804,8	28,5	54,9	174,8	92,8	71,2	51,8	316,0	445,6
2005									
15-24 ans	950,2	9,7	24,1	83,9	51,9	37,6	25,6	161,2	248,0
25-44 ans	2 171,7	23,3	47,7	187,0	110,4	78,7	65,5	369,1	620,1
45-54 ans	1 199,3	16,8	36,7	110,2	65,5	47,3	34,7	213,9	272,8
55 ans et plus	1 861,0	30,5	58,2	173,2	94,4	80,5	56,2	351,5	428,4
2006									
15-24 ans	950,8	10,6	23,5	81,9	51,6	42,8	26,0	165,9	251,5
25-44 ans	2 162,1	22,0	49,2	174,1	106,7	73,2	66,7	390,8	610,3
45-54 ans	1 218,3	15,7	37,7	110,6	68,5	52,4	36,1	215,8	275,3
55 ans et plus	1 920,3	32,5	56,7	193,2	98,2	78,0	54,9	337,6	446,2
2007									
15-24 ans	954,7	8,9	23,0	82,4	52,0	40,2	28,1	164,2	256,9
25-44 ans	2 145,5	21,2	42,9	170,0	103,7	77,9	68,0	391,2	587,2
45-54 ans	1 233,2	18,7	38,0	116,9	64,0	46,9	34,3	222,2	280,4
55 ans et plus	1 981,1	32,1	63,5	194,8	107,8	83,6	54,9	347,3	467,7
2008									
15-24 ans	959,4	8,9	22,6	80,3	47,7	39,2	24,5	179,2	245,7
25-44 ans	2 125,3	20,6	44,8	183,2	105,2	74,9	58,9	383,1	596,8
45-54 ans	1 246,5	19,4	37,6	111,3	67,2	50,8	37,8	215,3	275,7
55 ans et plus	2 040,9	31,9	62,5	193,2	109,6	86,2	65,3	365,0	474,1
2009									
15-24 ans	962,7	8,5	20,7	91,6	46,9	35,7	22,2	180,9	241,1
25-44 ans	2 114,2	20,9	44,0	164,8	103,2	81,3	64,0	379,4	601,4
45-54 ans	1 254,2	16,8	34,8	115,4	62,5	49,9	35,8	230,9	278,0
55 ans et plus	2 105,8	34,7	68,1	201,0	119,4	86,6	66,0	370,5	475,4
Variation 2001-2009 (%)									
15-24 ans	-0,8	-16,7	-21,9	7,9	-8,2	-0,3	-23,2	7,0	-4,2
25-44 ans	-4,8	-23,4	-27,8	-9,7	-9,7	4,6	11,9	-4,6	-1,9
45-54 ans	13,2	3,1	10,5	11,0	5,9	8,5	14,7	13,5	12,4
55 ans et plus	28,4	32,4	43,7	23,6	32,8	16,6	10,6	37,6	15,1

Laval	Lanaudière	Laurentides	Outaouais	Abitibi- Témiscamingue	Mauricie	Saguenay- Lac- Saint-Jean	Côte-Nord & Nord-du- Québec	
k								
								2001
46,4	47,0	57,4	44,3	21,2	35,5	41,6	18,6	15-24 ans
103,3	118,1	144,8	100,8	44,7	67,1	73,2	38,4	25-44 ans
48,7	60,6	74,6	50,7	21,9	44,6	51,7	16,8	45-54 ans
83,5	84,8	93,3	60,7	28,6	65,5	61,8	19,8	55 ans et plus
								2002
42,1	50,3	57,8	41,7	21,0	32,4	39,2	15,6	15-24 ans
103,8	117,3	146,5	95,7	44,2	66,0	76,8	37,3	25-44 ans
47,9	67,8	71,0	50,2	21,9	45,5	44,3	17,9	45-54 ans
92,7	80,5	103,4	74,0	28,3	68,7	66,8	21,8	55 ans et plus
								2003
45,4	46,7	54,5	41,9	16,8	31,9	37,2	14,2	15-24 ans
105,8	113,1	146,1	100,4	41,9	68,7	73,6	35,2	25-44 ans
51,8	70,3	76,9	54,6	23,5	43,5	49,5	18,4	45-54 ans
88,1	92,7	110,5	69,9	32,7	69,1	65,6	24,3	55 ans et plus
								2004
48,0	53,1	55,9	41,9	18,1	30,5	35,2	15,2	15-24 ans
103,0	115,2	152,8	99,6	38,4	65,1	70,3	35,8	25-44 ans
52,4	69,9	79,1	54,7	26,8	43,7	48,9	17,5	45-54 ans
92,0	91,1	109,4	76,8	31,7	74,8	70,8	22,6	55 ans et plus
								2005
59,4	51,3	57,4	46,9	16,2	32,3	32,9	11,8	15-24 ans
99,6	123,5	144,9	101,1	40,9	60,9	67,5	31,4	25-44 ans
55,8	63,9	82,0	58,3	22,5	48,3	48,8	21,8	45-54 ans
85,0	97,6	122,4	73,3	35,5	73,7	75,6	25,1	55 ans et plus
								2006
45,5	57,4	58,6	43,6	16,2	30,3	34,4	10,8	15-24 ans
103,6	113,8	144,4	107,3	41,0	61,9	69,7	27,4	25-44 ans
55,6	71,6	86,8	55,9	25,0	42,3	47,6	21,4	45-54 ans
99,8	101,1	126,2	78,4	33,1	82,0	72,6	30,0	55 ans et plus
								2007
48,9	51,3	61,2	43,6	18,0	34,6	30,8	10,7	15-24 ans
106,6	123,1	150,4	108,0	37,2	63,2	68,4	26,5	25-44 ans
63,6	67,4	86,4	57,6	25,4	44,7	48,1	18,8	45-54 ans
90,0	111,2	127,3	80,9	35,0	74,9	76,6	33,3	55 ans et plus
								2008
54,6	60,4	63,8	47,6	16,4	28,1	30,1	10,3	15-24 ans
97,7	117,4	140,2	111,7	37,8	62,3	63,0	27,7	25-44 ans
70,2	73,7	91,8	58,7	24,3	43,9	49,3	19,6	45-54 ans
91,5	112,0	139,5	76,8	37,3	83,8	80,8	31,4	55 ans et plus
								2009
51,9	58,3	69,2	44,0	16,4	30,5	34,1	10,8	15-24 ans
103,0	128,5	139,8	106,3	34,3	56,6	60,9	25,8	25-44 ans
63,9	75,0	88,6	63,8	25,2	43,7	50,2	19,8	45-54 ans
100,2	112,1	147,7	85,2	40,5	88,1	77,9	32,3	55 ans et plus
								Variation
								2001-2009 (%)
11,9	24,0	20,6	-0,7	-22,6	-14,1	-18,0	-41,9	15-24 ans
-0,3	8,8	-3,5	5,5	-23,3	-15,6	-16,8	-32,8	25-44 ans
31,2	23,8	18,8	25,8	15,1	-2,0	-2,9	17,9	45-54 ans
20,0	32,2	58,3	40,4	41,6	34,5	26,1	63,1	55 ans et plus

5.2 Population en âge de travailler selon le groupe d'âge et la région administrative, Québec, 2001-2009 (suite)

	Ensemble du Québec	Gaspésie- Îles-de-la- Madeleine	Bas-Saint- Laurent	Capitale- Nationale	Chaudière- Appalaches	Estrie	Centre-du- Québec	Montréal	Montréal
	%								
2001									
15-24 ans	16,3	12,8	15,9	15,9	16,3	15,3	16,3	16,3	16,5
25-44 ans	37,4	34,1	36,6	34,2	36,4	33,2	32,3	38,3	40,2
45-54 ans	18,7	20,4	18,9	19,5	18,8	19,7	17,6	19,6	16,2
55 ans et plus	27,6	32,8	28,5	30,4	28,6	31,8	33,7	25,9	27,1
2002									
15-24 ans	16,1	14,3	16,8	16,8	17,1	17,0	17,8	15,8	15,8
25-44 ans	36,8	33,2	29,4	33,1	35,9	34,0	33,2	39,0	39,1
45-54 ans	18,9	20,9	21,4	19,3	19,3	18,7	17,7	20,4	16,7
55 ans et plus	28,3	31,6	32,4	30,9	27,7	30,2	31,3	24,8	28,4
2003									
15-24 ans	15,8	14,0	15,4	15,8	16,8	16,0	16,0	16,0	16,6
25-44 ans	36,2	32,5	31,7	32,1	34,6	36,6	34,5	36,5	39,0
45-54 ans	19,1	21,7	21,2	21,5	19,8	17,8	18,9	18,9	16,6
55 ans et plus	28,9	31,8	31,8	30,6	28,7	29,5	30,6	28,6	27,9
2004									
15-24 ans	15,6	12,8	14,6	15,6	16,4	16,6	16,1	15,7	15,6
25-44 ans	35,6	28,2	30,7	31,6	32,4	34,1	36,4	36,8	38,7
45-54 ans	19,2	23,3	21,6	20,9	22,2	19,8	18,8	18,2	17,0
55 ans et plus	29,5	35,7	33,0	31,9	29,0	29,5	28,7	29,2	28,7
2005									
15-24 ans	15,4	12,1	14,5	15,1	16,1	15,4	14,1	14,7	15,8
25-44 ans	35,1	29,0	28,6	33,7	34,3	32,2	36,0	33,7	39,5
45-54 ans	19,4	20,9	22,0	19,9	20,3	19,4	19,1	19,5	17,4
55 ans et plus	30,1	38,0	34,9	31,2	29,3	33,0	30,9	32,1	27,3
2006									
15-24 ans	15,2	13,1	14,1	14,6	15,9	17,4	14,2	14,9	15,9
25-44 ans	34,6	27,2	29,4	31,1	32,8	29,7	36,3	35,2	38,5
45-54 ans	19,5	19,4	22,6	19,8	21,1	21,3	19,7	19,4	17,4
55 ans et plus	30,7	40,2	33,9	34,5	30,2	31,7	29,9	30,4	28,2
2007									
15-24 ans	15,1	11,0	13,7	14,6	15,9	16,2	15,2	14,6	16,1
25-44 ans	34,0	26,2	25,6	30,1	31,7	31,3	36,7	34,8	36,9
45-54 ans	19,5	23,1	22,7	20,7	19,5	18,9	18,5	19,8	17,6
55 ans et plus	31,4	39,7	37,9	34,5	32,9	33,6	29,6	30,9	29,4
2008									
15-24 ans	15,1	11,0	13,5	14,1	14,5	15,6	13,1	15,7	15,4
25-44 ans	33,4	25,5	26,7	32,3	31,9	29,8	31,6	33,5	37,5
45-54 ans	19,6	24,0	22,4	19,6	20,4	20,2	20,3	18,8	17,3
55 ans et plus	32,0	39,5	37,3	34,0	33,2	34,3	35,0	31,9	29,8
2009									
15-24 ans	15,0	10,5	12,4	16,0	14,1	14,1	11,8	15,6	15,1
25-44 ans	32,8	25,8	26,3	28,8	31,1	32,1	34,0	32,7	37,7
45-54 ans	19,5	20,8	20,8	20,1	18,8	19,7	19,0	19,9	17,4
55 ans et plus	32,7	42,9	40,6	35,1	36,0	34,2	35,1	31,9	29,8

Source : Statistique Canada, *Enquête sur la population active*.

Traitement : Institut de la statistique du Québec.

Laval	Lanaudière	Laurentides	Outaouais	Abitibi- Témiscamingue	Mauricie	Saguenay- Lac- Saint-Jean	Côte-Nord & Nord-du- Québec	
%								
								2001
16,5	15,1	15,5	17,3	18,2	16,7	18,2	19,9	15-24 ans
36,6	38,0	39,1	39,3	38,4	31,5	32,1	41,0	25-44 ans
17,3	19,5	20,2	19,8	18,8	21,0	22,6	17,9	45-54 ans
29,6	27,3	25,2	23,7	24,6	30,8	27,1	21,2	55 ans et plus
								2002
14,7	15,9	15,3	15,9	18,2	15,2	17,3	16,8	15-24 ans
36,2	37,1	38,7	36,6	38,3	31,0	33,8	40,3	25-44 ans
16,7	21,5	18,7	19,2	19,0	21,4	19,5	19,3	45-54 ans
32,4	25,5	27,3	28,3	24,5	32,3	29,4	23,5	55 ans et plus
								2003
15,6	14,5	14,0	15,7	14,6	15,0	16,5	15,4	15-24 ans
36,3	35,0	37,7	37,6	36,5	32,2	32,6	38,2	25-44 ans
17,8	21,8	19,8	20,5	20,5	20,4	21,9	20,0	45-54 ans
30,3	28,7	28,5	26,2	28,5	32,4	29,0	26,4	55 ans et plus
								2004
16,2	16,1	14,1	15,3	15,7	14,2	15,6	16,7	15-24 ans
34,9	35,0	38,5	36,5	33,4	30,4	31,2	39,3	25-44 ans
17,7	21,2	19,9	20,0	23,3	20,4	21,7	19,2	45-54 ans
31,1	27,7	27,5	28,1	27,6	34,9	31,4	24,8	55 ans et plus
								2005
19,8	15,3	14,1	16,8	14,1	15,0	14,6	13,1	15-24 ans
33,2	36,7	35,6	36,2	35,5	28,3	30,0	34,9	25-44 ans
18,6	19,0	20,2	20,9	19,5	22,4	21,7	24,2	45-54 ans
28,4	29,0	30,1	26,2	30,8	34,2	33,6	27,9	55 ans et plus
								2006
14,9	16,7	14,1	15,3	14,1	14,0	15,3	12,1	15-24 ans
34,0	33,1	34,7	37,6	35,6	28,6	31,1	30,6	25-44 ans
18,3	20,8	20,9	19,6	21,7	19,5	21,2	23,9	45-54 ans
32,8	29,4	30,3	27,5	28,7	37,9	32,4	33,5	55 ans et plus
								2007
15,8	14,5	14,4	15,0	15,6	15,9	13,8	12,0	15-24 ans
34,5	34,9	35,4	37,2	32,2	29,1	30,5	29,7	25-44 ans
20,6	19,1	20,3	19,9	22,0	20,6	21,5	21,1	45-54 ans
29,1	31,5	29,9	27,9	30,3	34,5	34,2	37,3	55 ans et plus
								2008
17,4	16,6	14,7	16,1	14,2	12,9	13,5	11,6	15-24 ans
31,1	32,3	32,2	37,9	32,6	28,6	28,2	31,1	25-44 ans
22,4	20,3	21,1	19,9	21,0	20,1	22,1	22,0	45-54 ans
29,1	30,8	32,0	26,1	32,2	38,4	36,2	35,3	55 ans et plus
								2009
16,3	15,6	15,5	14,7	14,1	13,9	15,3	12,2	15-24 ans
32,3	34,4	31,4	35,5	29,5	25,9	27,3	29,1	25-44 ans
20,0	20,1	19,9	21,3	21,6	20,0	22,5	22,3	45-54 ans
31,4	30,0	33,2	28,5	34,8	40,2	34,9	36,4	55 ans et plus

5.2 Population active

Population active (tableau 5.3)

En 2009, la population active s'accroît dans 5 régions sur 16; elle recule dans 9 régions et reste relativement stable dans les deux autres. L'augmentation la plus forte est observée dans la région de Lanaudière (+ 6,8 %); suivent respectivement l'Estrie (+ 4,7 %), les Laurentides (+ 2,5 %), la Montérégie (+ 1,8 %) et la région de Chaudière-Appalaches (+ 1,7 %). À l'opposé, la population active décroît le plus fortement en Gaspésie-Îles-de-la-Madeleine (– 5,5 %), ainsi que dans le regroupement « Côte-Nord et Nord-du-Québec » (– 4,0 %); elle reste relativement stable dans les régions de la Capitale-Nationale (+ 0,2 %) et du Centre-du-Québec (– 0,6 %).

De 2001 à 2009, la population active du Québec augmente de 11,4 %, 14 régions sur 16 y contribuant. Les hausses les plus importantes sont notées dans les régions de Lanaudière (+ 29,9 %), de l'Outaouais (+ 20,0 %) et des Laurentides (+ 19,5 %). À l'inverse, le regroupement « Côte-Nord et Nord-du-Québec » subit une perte importante de sa population active (– 9,5 %). La région du Saguenay-Lac-Saint-Jean subit aussi une diminution, mais beaucoup plus légère (– 1,5 %).

En ce qui a trait à la répartition de la population active dans les différentes régions en 2009, celle de Montréal vient en première position avec une proportion proche du quart de la population active québécoise, avant la Montérégie (18,6 %) et la Capitale-Nationale (8,9 %). De manière générale, le poids des régions dans la population active du Québec est resté relativement stable au cours de la période (variation inférieure à un point de pourcentage).

Population active selon le sexe et le groupe d'âge (tableaux 5.4 et 5.5)

De 2001 à 2009, la population active féminine croît davantage que la population active masculine dans 15 des 16 régions administratives du Québec. Le regroupement « Côte-Nord et Nord-du-Québec » constitue la seule exception : les deux sexes voient leur population active diminuer (– 7,3 % du côté des femmes et – 11,3 % du côté des hommes). La région de Lanaudière affiche les plus fortes hausses,

tant chez les femmes (+ 37,8 %) que chez les hommes (+ 23,6 %). Une augmentation appréciable de la population active féminine est notée dans les régions de l'Outaouais (+ 28,1 %) et des Laurentides (+ 24,4 %), tandis qu'elle est plus modeste dans les régions de l'Abitibi-Témiscamingue (+ 2,8 %) et au Bas-Saint-Laurent (+ 2,7 %). Chez les hommes, 4 régions administratives sur 16 accusent une baisse de leur population active; il s'agit du regroupement « Côte-Nord et Nord-du-Québec » (– 11,3 %), suivi des régions du Saguenay-Lac-Saint-Jean (– 6,3 %), de la Mauricie (– 4,7 %) et de la Gaspésie-Îles-de-la-Madeleine (– 1,4 %). Malgré cette croissance chez les femmes, celles-ci demeurent minoritaires dans la population active de toutes les régions; c'est dans les régions du Saguenay-Lac-Saint-Jean et de l'Abitibi-Témiscamingue (45,3 %) que la présence féminine est la plus faible, alors qu'elle est la plus forte dans la région de Laval (49,7 %).

Le vieillissement de la population se répercute sur la population active. En effet, durant la période 2001-2009, toutes les régions administratives du Québec montrent un accroissement du nombre de personnes âgées de 55 ans et plus. Ce groupe affiche la plus importante variation (+ 74,9 %) durant la période étudiée. On observe une hausse de plus de 100 % dans les régions de la Gaspésie-Îles-de-la-Madeleine (+ 125,0 %) et des Laurentides (+ 115,8 %). Les deux régions présentant les plus modestes augmentations sur ce plan sont le Saguenay-Lac-Saint-Jean (+ 13,9 %) et le regroupement « Côte-Nord et Nord-du-Québec » (+ 22,4 %). Quant à la population active âgée de 45-54 ans, elle croît dans toutes les régions administratives sauf en Mauricie (0,0 %) et en Gaspésie-Îles-de-la-Madeleine (0,8 %); les taux se situent entre 9,2 % et 36,8 % dans les autres régions. Pour ce qui est de la population active de 25-44 ans, 11 régions sur 16 subissent une baisse. Les réductions les plus importantes sont enregistrées au Bas-Saint-Laurent (– 24,5 %) et dans le regroupement « Côte-Nord et Nord-du-Québec » (– 22,2 %). À l'inverse, dans Lanaudière, une très forte progression de la population active est constatée pour ce groupe d'âge (+ 14,3 %). Finalement, la variation de la population active de 15-24 ans dans les différentes régions est

très hétérogène. Certaines régions affichent des hausses substantielles, notamment celles de Lanaudière (+ 39,8 %) et des Laurentides (+ 26,1 %), alors que d'autres, comme le regroupement « Côte-Nord et Nord-du-Québec » (– 35,6 %) et le Centre-du-Québec (– 16,7 %), essuient de fortes baisses.

La population active comprend essentiellement des personnes âgées de 25 à 54 ans. Dans toutes les régions, ce groupe d'âge représente environ 70 % de la population active. En effet, une bonne partie des autres groupes d'âge sont inactifs en raison de la poursuite des études (chez les 15-24 ans) et de la retraite (chez les 55 ans et plus).

5.3 Population active selon la région administrative, Québec, 2001-2009

	Ensemble du Québec	Gaspésie- Îles-de-la- Madeleine	Bas-Saint- Laurent	Capitale- Nationale	Chaudière- Appalaches	Estrie	Centre-du- Québec	Montérégie	Montréal
k									
2001	3 771,1	40,6	98,1	331,2	202,7	146,4	109,1	698,0	959,4
2002	3 907,7	42,9	92,0	348,9	212,0	152,9	113,8	739,8	983,7
2003	3 992,8	42,7	97,6	353,4	217,2	158,5	118,0	739,0	1 011,1
2004	4 024,1	41,2	103,6	353,0	219,9	155,3	119,8	739,8	1 011,1
2005	4 052,7	40,7	98,8	367,9	220,4	155,8	122,7	730,7	1 031,1
2006	4 094,2	40,9	101,0	365,2	219,8	159,2	124,2	750,6	1 045,5
2007	4 150,1	42,3	99,2	372,0	219,8	160,7	124,8	755,5	1 038,6
2008	4 184,9	44,0	102,9	375,2	217,6	158,1	125,2	768,6	1 046,9
2009	4 199,4	41,6	100,7	375,8	221,2	165,6	124,5	782,3	1 033,6
Variation 2001-2009 (%)	11,4	2,5	2,7	13,5	9,1	13,1	14,1	12,1	7,7

Source : Statistique Canada, Enquête sur la population active.

Traitement : Institut de la statistique du Québec.

5.3 A Variation de la population active entre 2001 et 2009 selon la région administrative

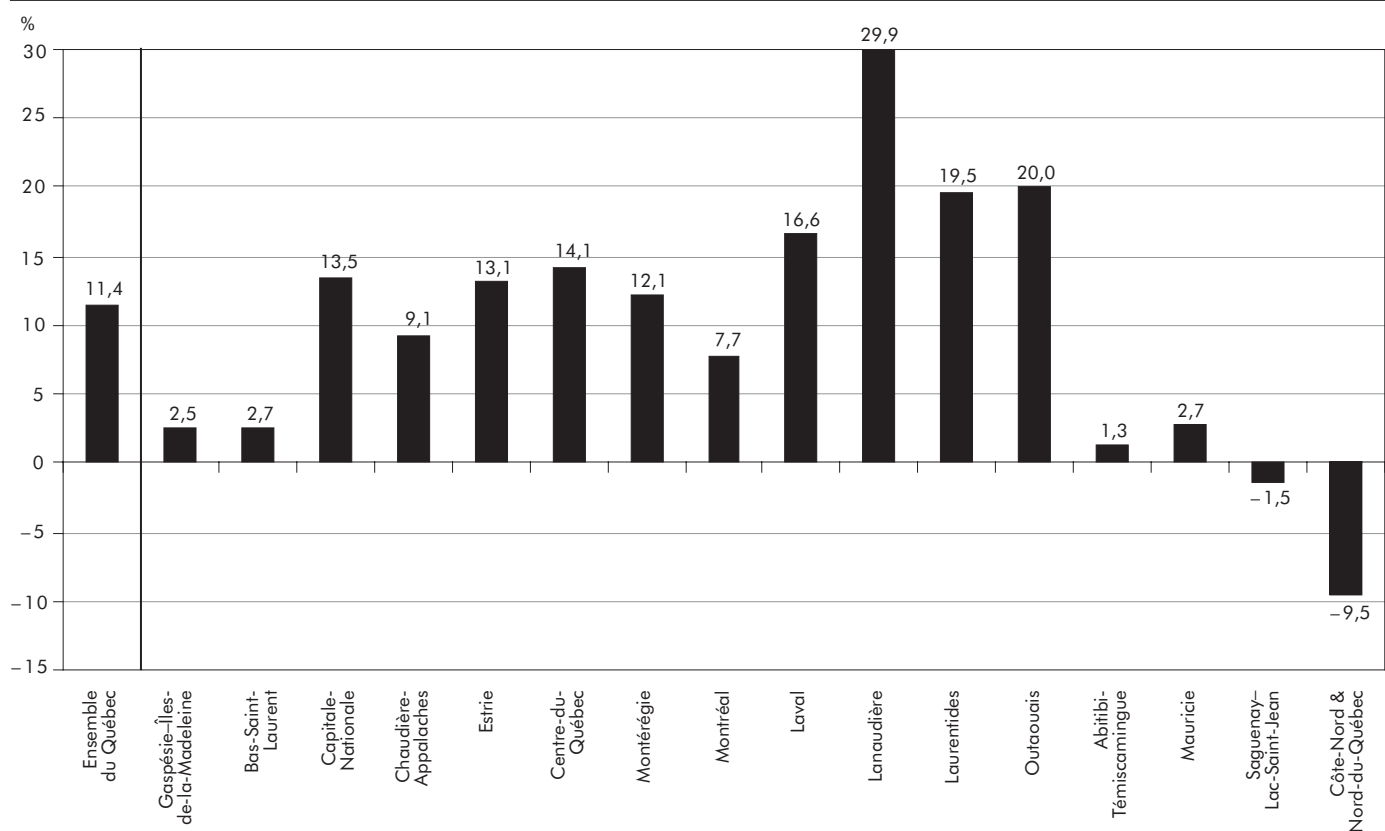

Laval	Lanaudière	Laurentides	Outaouais	Abitibi- Témiscamingue	Mauricie	Saguenay- Lac-Saint- Jean	Côte-Nord & Nord-du- Québec	
k								
183,2	195,1	248,6	171,9	71,5	122,0	135,2	58,0	2001
191,0	213,5	252,1	173,0	71,5	126,2	133,6	60,8	2002
194,7	220,9	261,4	182,2	72,4	129,4	136,7	57,5	2003
196,8	224,2	276,1	185,0	73,7	126,1	137,9	60,8	2004
197,4	228,8	273,4	192,6	71,2	129,0	134,2	58,1	2005
200,8	227,4	270,5	197,7	73,8	123,6	137,7	56,2	2006
214,0	236,0	291,7	200,2	73,7	128,7	139,3	53,8	2007
217,8	237,4	290,0	210,8	73,9	127,4	134,2	54,7	2008
213,6	253,5	297,2	206,2	72,4	125,3	133,2	52,5	2009
								Variation
16,6	29,9	19,5	20,0	1,3	2,7	-1,5	-9,5	2001-2009 (%)

5.3 B Répartition de la population active selon la région administrative, 2001 et 2009

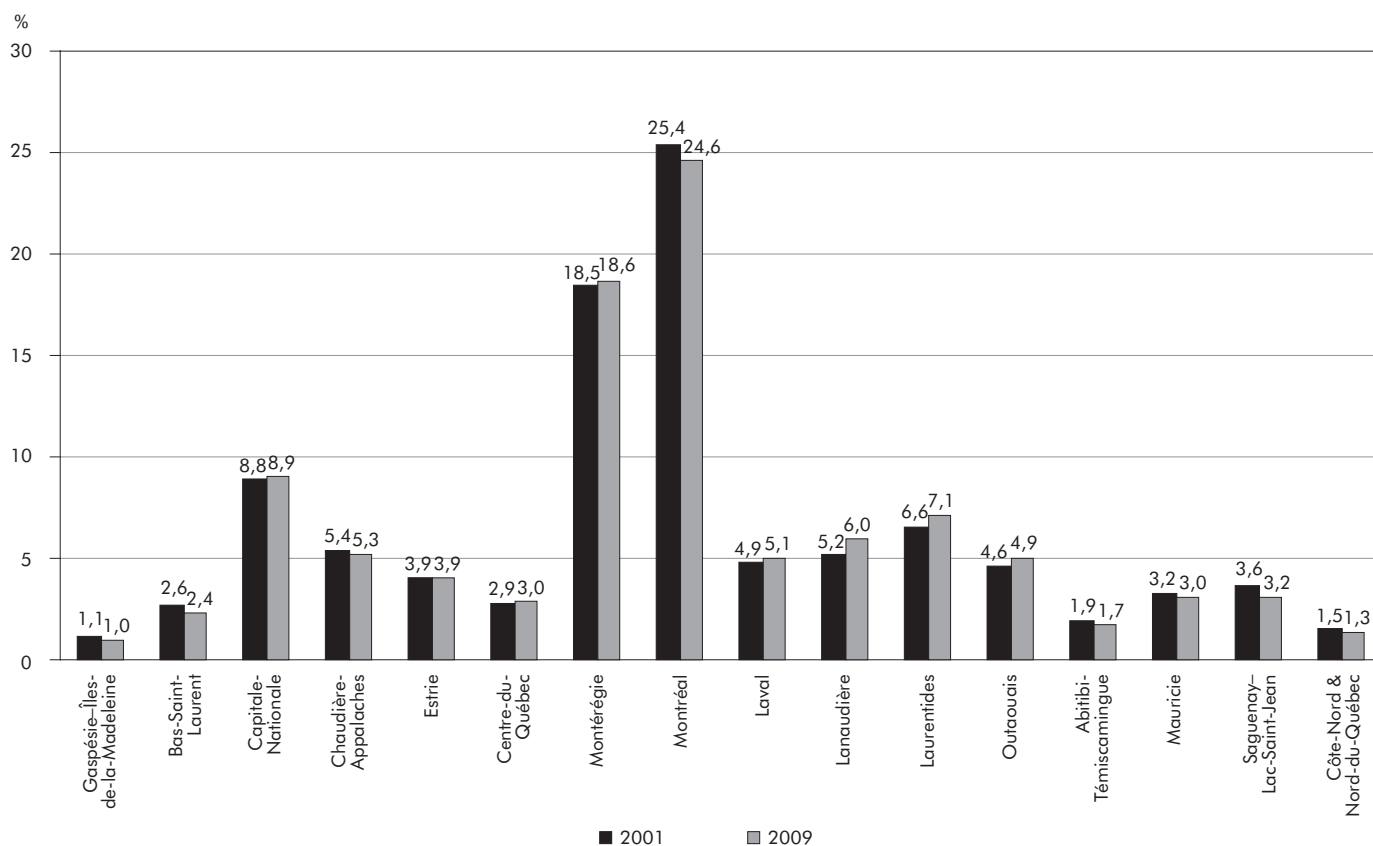

5.4 Population active selon le sexe et la région administrative, Québec, 2001-2009

	Ensemble du Québec	Gaspésie- Îles-de-la- Madeleine	Bas-Saint- Laurent	Capitale- Nationale	Chaudière- Appalaches	Estrie	Centre-du- Québec	Montréal	Montréal
	k								
2001									
Femmes	1 710,5	18,9	45,2	158,4	89,7	67,1	46,5	317,2	433,6
Hommes	2 060,6	21,7	52,9	172,8	113,0	79,2	62,6	380,8	525,8
2002									
Femmes	1 782,2	20,6	42,1	163,7	90,3	69,7	50,2	334,1	457,6
Hommes	2 125,5	22,3	49,8	185,2	121,8	83,2	63,7	405,7	526,1
2003									
Femmes	1 846,1	20,0	44,2	167,6	95,9	74,0	51,6	347,1	469,8
Hommes	2 146,7	22,7	53,4	185,8	121,3	84,5	66,5	391,9	541,3
2004									
Femmes	1 865,3	19,3	47,6	163,9	98,0	70,2	51,0	354,9	464,7
Hommes	2 158,8	21,9	56,0	189,1	121,9	85,1	68,8	384,9	546,4
2005									
Femmes	1 884,2	20,2	45,7	178,4	96,3	72,6	55,4	336,0	483,5
Hommes	2 168,5	20,5	53,1	189,5	124,1	83,1	67,4	394,7	547,6
2006									
Femmes	1 909,9	19,8	46,6	174,3	100,9	72,2	57,3	345,5	489,3
Hommes	2 184,3	21,1	54,4	190,9	118,9	87,0	67,0	405,1	556,2
2007									
Femmes	1 959,0	20,8	45,9	179,9	101,1	76,4	60,2	354,6	494,2
Hommes	2 191,1	21,5	53,2	192,1	118,8	84,3	64,6	400,8	544,3
2008									
Femmes	1 979,9	21,9	48,2	185,0	102,7	75,8	59,5	364,4	488,2
Hommes	2 205,0	22,1	54,8	190,2	114,9	82,3	65,7	404,2	558,7
2009									
Femmes	1 990,9	20,2	46,4	185,0	103,0	76,9	57,6	364,1	494,1
Hommes	2 208,5	21,4	54,3	190,9	118,2	88,7	66,9	418,2	539,5
Variation 2001-2009 (%)									
Femmes	16,4	6,9	2,7	16,8	14,8	14,6	23,9	14,8	14,0
Hommes	7,2	-1,4	2,6	10,5	4,6	12,0	6,9	9,8	2,6

Laval	Lanaudière	Laurentides	Outaouais	Abitibi- Témiscamingue	Mauricie	Saguenay- Lac-Saint- Jean	Côte-Nord & Nord-du- Québec	
k								
								2001
87,2	87,0	112,9	79,1	31,9	52,0	57,5	26,0	Femmes
96,0	108,1	135,7	92,8	39,6	70,0	77,7	32,0	Hommes
								2002
90,8	98,0	114,3	79,7	31,2	56,7	55,9	27,3	Femmes
100,1	115,5	137,8	93,2	40,3	69,5	77,7	33,5	Hommes
								2003
93,9	100,8	121,6	86,1	32,1	57,1	59,0	25,3	Femmes
100,8	120,1	139,8	96,1	40,3	72,3	77,7	32,2	Hommes
								2004
92,0	105,1	129,6	88,7	33,3	58,5	60,6	28,1	Femmes
104,9	119,1	146,5	96,4	40,4	67,6	77,3	32,7	Hommes
								2005
92,7	105,5	126,4	94,2	32,0	60,0	59,8	25,5	Femmes
104,7	123,3	147,0	98,4	39,2	68,9	74,4	32,6	Hommes
								2006
93,6	110,6	127,3	96,9	33,2	57,3	59,8	25,3	Femmes
107,2	116,8	143,2	100,8	40,6	66,2	77,9	30,9	Hommes
								2007
101,1	111,3	137,6	97,2	32,4	59,9	62,9	23,3	Femmes
112,9	124,7	154,0	103,0	41,3	68,7	76,4	30,5	Hommes
								2008
109,0	110,9	132,3	102,2	34,3	60,8	59,8	24,8	Femmes
108,9	126,5	157,7	108,6	39,6	66,6	74,4	29,8	Hommes
								2009
106,1	119,9	140,5	101,3	32,8	58,5	60,4	24,1	Femmes
107,5	133,6	156,6	105,0	39,6	66,7	72,8	28,4	Hommes
								Variation 2001-2009 (%)
21,7	37,8	24,4	28,1	2,8	12,5	5,0	-7,3	Femmes
12,0	23,6	15,4	13,1	0,0	-4,7	-6,3	-11,3	Hommes

5.4 Population active selon le sexe et la région administrative, Québec, 2001-2009 (suite)

	Ensemble du Québec	Gaspésie- Îles-de-la- Madeleine	Bas-Saint- Laurent	Capitale- Nationale	Chaudière- Appalaches	Estrie	Centre-du- Québec	Montréal	Montréal
	%								
2001									
Femmes	45,4	46,6	46,1	47,8	44,3	45,9	42,6	45,4	45,2
Hommes	54,6	53,4	53,9	52,2	55,7	54,1	57,4	54,6	54,8
2002									
Femmes	45,6	48,0	45,8	46,9	42,6	45,6	44,1	45,2	46,5
Hommes	54,4	52,0	54,2	53,1	57,4	54,4	55,9	54,8	53,5
2003									
Femmes	46,2	46,8	45,3	47,4	44,2	46,7	43,7	47,0	46,5
Hommes	53,8	53,2	54,7	52,6	55,8	53,3	56,3	53,0	53,5
2004									
Femmes	46,4	46,8	45,9	46,4	44,6	45,2	42,6	48,0	46,0
Hommes	53,6	53,2	54,1	53,6	55,4	54,8	57,4	52,0	54,0
2005									
Femmes	46,5	49,6	46,3	48,5	43,7	46,6	45,1	46,0	46,9
Hommes	53,5	50,4	53,7	51,5	56,3	53,4	54,9	54,0	53,1
2006									
Femmes	46,6	48,4	46,1	47,7	45,9	45,4	46,1	46,0	46,8
Hommes	53,4	51,6	53,9	52,3	54,1	54,6	53,9	54,0	53,2
2007									
Femmes	47,2	49,2	46,3	48,4	46,0	47,5	48,2	46,9	47,6
Hommes	52,8	50,8	53,7	51,6	54,0	52,5	51,8	53,1	52,4
2008									
Femmes	47,3	49,8	46,8	49,3	47,2	47,9	47,5	47,4	46,6
Hommes	52,7	50,2	53,2	50,7	52,8	52,1	52,5	52,6	53,4
2009									
Femmes	47,4	48,6	46,1	49,2	46,6	46,4	46,3	46,5	47,8
Hommes	52,6	51,4	53,9	50,8	53,4	53,6	53,7	53,5	52,2

Source : Statistique Canada, Enquête sur la population active.

Traitement : Institut de la statistique du Québec.

5.4 A Répartition de la population active selon le sexe et la région administrative, 2009

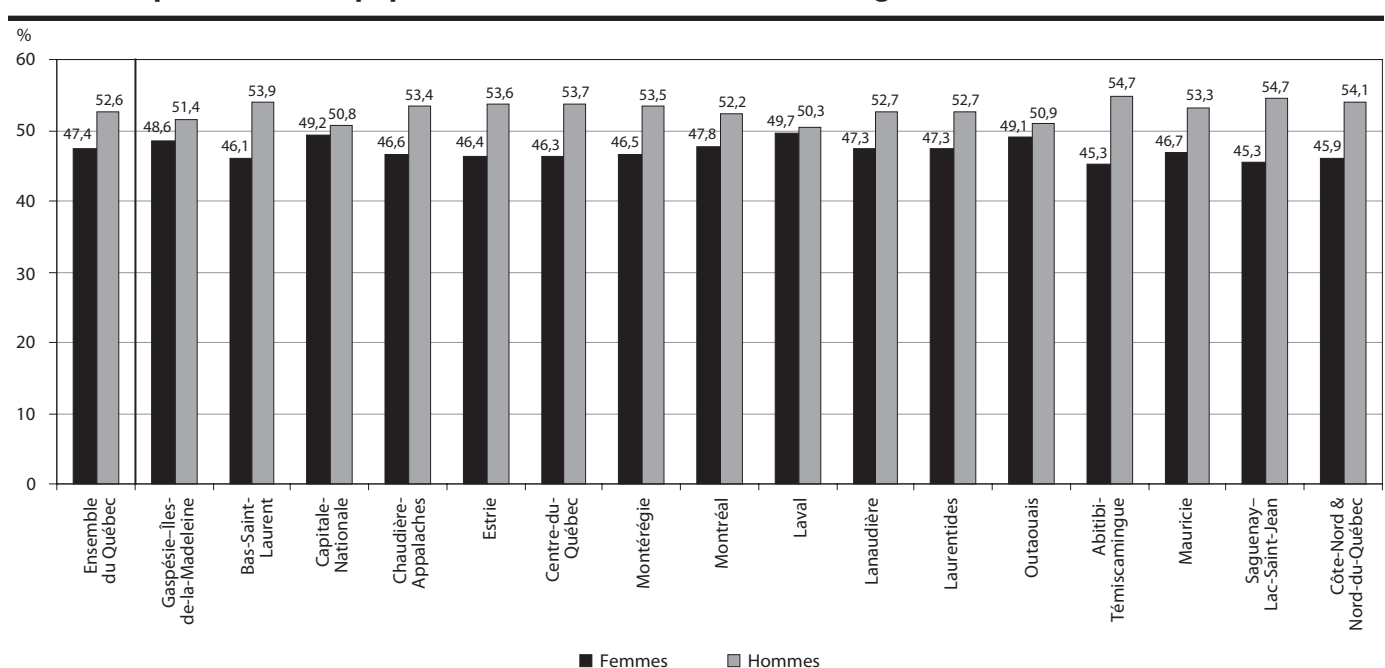

Laval	Lanaudière	Laurentides	Outaouais	Abitibi- Témiscamingue	Mauricie	Saguenay- Lac-Saint- Jean	Côte-Nord & Nord-du- Québec	
%								
								2001
47,6	44,6	45,4	46,0	44,6	42,6	42,5	44,8	Femmes
52,4	55,4	54,6	54,0	55,4	57,4	57,5	55,2	Hommes
								2002
47,6	45,9	45,3	46,1	43,6	44,9	41,8	44,9	Femmes
52,4	54,1	54,7	53,9	56,4	55,1	58,2	55,1	Hommes
								2003
48,2	45,6	46,5	47,3	44,3	44,1	43,2	44,0	Femmes
51,8	54,4	53,5	52,7	55,7	55,9	56,8	56,0	Hommes
								2004
46,7	46,9	46,9	47,9	45,2	46,4	43,9	46,2	Femmes
53,3	53,1	53,1	52,1	54,8	53,6	56,1	53,8	Hommes
								2005
47,0	46,1	46,2	48,9	44,9	46,5	44,6	43,9	Femmes
53,0	53,9	53,8	51,1	55,1	53,5	55,4	56,1	Hommes
								2006
46,6	48,6	47,1	49,0	45,0	46,4	43,4	45,0	Femmes
53,4	51,4	52,9	51,0	55,0	53,6	56,6	55,0	Hommes
								2007
47,2	47,2	47,2	48,6	44,0	46,6	45,2	43,3	Femmes
52,8	52,8	52,8	51,4	56,0	53,4	54,8	56,7	Hommes
								2008
50,0	46,7	45,6	48,5	46,4	47,7	44,6	45,4	Femmes
50,0	53,3	54,4	51,5	53,6	52,3	55,4	54,6	Hommes
								2009
49,7	47,3	47,3	49,1	45,3	46,7	45,3	45,9	Femmes
50,3	52,7	52,7	50,9	54,7	53,3	54,7	54,1	Hommes

5.5 Population active selon le groupe d'âge et la région administrative, Québec, 2001-2009

	Ensemble du Québec	Gaspésie- Îles-de-la- Madeleine	Bas-Saint- Laurent	Capitale- Nationale	Chaudière- Appalaches	Estrie	Centre-du- Québec	Montréal	Montréal
	k								
2001									
15-24 ans	607,3	4,3	13,9	56,8	33,4	23,3	20,3	113,0	152,4
25-44 ans	1 896,4	20,4	50,6	160,4	101,3	68,0	50,9	352,9	506,9
45-54 ans	897,8	12,3	23,3	84,4	49,0	37,5	25,1	166,4	203,5
55 ans et plus	369,6	3,6	10,4	29,6	19,0	17,5	12,8	65,6	96,5
2002									
15-24 ans	640,3	5,3	15,3	62,8	37,5	27,5	22,7	116,2	155,2
25-44 ans	1 915,2	20,5	40,1	161,5	102,2	70,2	53,3	366,0	507,5
45-54 ans	939,0	12,5	27,3	86,9	49,9	36,7	25,7	186,9	212,8
55 ans et plus	413,2	4,6	9,2	37,8	22,5	18,5	12,1	70,7	108,1
2003									
15-24 ans	655,0	5,5	15,6	60,1	38,0	28,1	21,0	123,2	169,3
25-44 ans	1 907,6	19,7	43,7	154,8	100,6	77,0	55,2	344,4	509,9
45-54 ans	966,4	12,8	27,6	99,5	53,5	36,6	26,2	175,2	214,1
55 ans et plus	463,8	4,8	10,7	38,9	25,0	16,8	15,6	96,3	117,8
2004									
15-24 ans	643,8	4,8	14,7	57,2	39,1	26,7	20,9	118,6	156,9
25-44 ans	1 903,8	16,9	45,2	154,8	93,9	70,4	58,1	355,2	512,2
45-54 ans	982,2	13,6	29,2	99,8	60,4	40,4	26,8	170,0	219,0
55 ans et plus	494,3	5,9	14,4	41,2	26,4	17,9	14,1	95,9	122,9
2005									
15-24 ans	629,4	4,8	15,6	58,2	38,5	24,4	18,0	112,2	152,7
25-44 ans	1 889,0	17,9	40,8	169,7	100,8	67,8	59,3	328,4	512,9
45-54 ans	1 016,4	11,7	30,2	96,0	55,4	39,5	30,9	183,5	231,8
55 ans et plus	517,9	6,2	12,2	43,9	25,7	24,0	14,5	106,5	133,7
2006									
15-24 ans	629,0	5,3	14,2	59,6	34,8	28,5	18,4	110,7	155,8
25-44 ans	1 885,7	17,4	42,2	153,8	98,0	63,6	59,6	351,1	516,7
45-54 ans	1 032,4	11,3	31,2	97,3	59,4	45,0	31,1	184,9	229,5
55 ans et plus	547,1	7,0	13,5	54,5	27,5	22,1	15,1	103,9	143,7
2007									
15-24 ans	635,5	4,4	15,7	59,9	38,5	26,3	20,0	111,0	159,4
25-44 ans	1 881,4	17,1	37,1	153,5	94,8	68,1	61,5	354,1	489,8
45-54 ans	1 052,0	14,1	30,5	103,3	55,6	39,9	28,2	189,7	238,9
55 ans et plus	581,2	6,8	15,9	55,4	30,8	26,4	15,1	100,6	150,5
2008									
15-24 ans	649,1	4,8	15,3	58,2	34,0	26,7	17,8	126,0	154,0
25-44 ans	1 864,6	16,6	38,9	167,8	95,6	64,7	52,6	339,5	501,9
45-54 ans	1 063,1	14,7	31,8	96,4	59,3	43,4	33,6	185,9	234,5
55 ans et plus	608,1	7,9	16,9	52,7	28,8	23,4	21,2	117,3	156,5
2009									
15-24 ans	637,3	4,4	13,9	64,6	37,1	22,8	16,9	120,5	143,4
25-44 ans	1 846,8	16,8	38,2	150,4	94,3	71,9	57,0	337,3	502,3
45-54 ans	1 068,9	12,4	29,7	101,9	54,2	43,2	30,8	199,9	229,8
55 ans et plus	646,5	8,1	18,8	58,9	35,6	27,7	19,9	124,7	158,1
Variation 2001-2009 (%)									
15-24 ans	4,9	2,3	0,0	13,7	11,1	-2,1	-16,7	6,6	-5,9
25-44 ans	-2,6	-17,6	-24,5	-6,2	-6,9	5,7	12,0	-4,4	-0,9
45-54 ans	19,1	0,8	27,5	20,7	10,6	15,2	22,7	20,1	12,9
55 ans et plus	74,9	125,0	80,8	99,0	87,4	58,3	55,5	90,1	63,8

Laval	Lanaudière	Laurentides	Outaouais	Abitibi- Témiscamingue	Mauricie	Saguenay- Lac-Saint- Jean	Côte-Nord & Nord-du- Québec	
k								
								2001
28,9	28,9	38,0	29,4	11,4	21,3	23,0	9,0	15-24 ans
90,0	100,9	127,2	86,0	37,1	54,4	59,4	29,7	25-44 ans
42,4	47,3	60,6	42,0	16,6	34,9	39,2	13,4	45-54 ans
21,9	18,0	22,8	14,5	6,3	11,5	13,7	5,8	55 ans et plus
								2002
30,2	35,1	40,5	27,5	12,3	20,6	23,1	8,5	15-24 ans
92,5	102,4	127,0	84,1	36,6	56,2	63,9	31,0	25-44 ans
42,1	56,4	59,7	41,5	16,9	35,4	33,7	14,6	45-54 ans
26,0	19,7	24,9	19,8	5,7	14,0	12,9	6,7	55 ans et plus
								2003
32,2	31,5	37,8	31,1	10,1	21,1	23,7	6,7	15-24 ans
95,0	102,1	131,5	87,4	36,4	59,6	60,8	29,6	25-44 ans
45,6	58,9	63,2	45,4	18,9	34,8	39,0	14,9	45-54 ans
22,0	28,4	28,9	18,2	7,0	13,9	13,2	6,2	55 ans et plus
								2004
34,3	38,5	39,7	28,7	11,1	19,8	23,5	9,4	15-24 ans
93,0	101,7	134,9	88,3	32,9	56,3	59,1	31,0	25-44 ans
42,5	57,9	66,9	46,2	21,4	34,6	39,4	14,0	45-54 ans
27,1	26,1	34,6	21,9	8,2	15,4	15,9	6,4	55 ans et plus
								2005
37,7	36,5	40,9	32,0	8,8	20,4	20,9	7,6	15-24 ans
89,8	108,1	129,6	89,6	36,4	53,3	57,7	26,7	25-44 ans
48,3	56,1	69,1	49,8	18,2	40,1	38,6	17,1	45-54 ans
21,5	28,2	33,7	21,3	7,7	15,1	16,9	6,6	55 ans et plus
								2006
30,7	39,2	42,8	30,3	10,1	18,9	22,5	7,4	15-24 ans
92,8	101,5	122,7	96,4	34,7	52,0	59,1	24,1	25-44 ans
49,3	60,7	72,8	48,8	20,1	35,2	38,1	17,8	45-54 ans
28,1	26,1	32,2	22,2	8,9	17,4	17,9	6,9	55 ans et plus
								2007
33,4	33,0	43,0	30,1	11,6	21,0	21,0	7,3	15-24 ans
95,7	108,9	136,6	96,0	31,4	54,6	60,2	21,9	25-44 ans
58,3	58,4	73,7	48,6	21,0	37,2	39,1	15,4	45-54 ans
26,6	35,6	38,4	25,5	9,6	15,8	19,1	9,2	55 ans et plus
								2008
36,2	41,0	42,9	34,8	11,2	19,6	20,6	6,1	15-24 ans
88,7	104,8	125,6	100,1	33,9	54,7	55,0	24,1	25-44 ans
64,6	60,0	76,7	50,7	20,0	34,8	41,0	15,9	45-54 ans
28,4	31,7	44,9	25,2	8,9	18,3	17,6	8,5	55 ans et plus
								2009
34,8	40,4	47,9	31,0	11,0	20,3	22,4	5,8	15-24 ans
90,6	115,3	122,9	94,7	29,8	49,9	52,4	23,1	25-44 ans
56,6	64,7	77,0	53,2	21,0	34,9	42,8	16,5	45-54 ans
31,6	33,1	49,2	27,3	10,6	20,2	15,6	7,1	55 ans et plus
								Variation 2001-2009 (%)
20,4	39,8	26,1	5,4	-3,5	-4,7	-2,6	-35,6	15-24 ans
0,7	14,3	-3,4	10,1	-19,7	-8,3	-11,8	-22,2	25-44 ans
33,5	36,8	27,1	26,7	26,5	0,0	9,2	23,1	45-54 ans
44,3	83,9	115,8	88,3	68,3	75,7	13,9	22,4	55 ans et plus

5.5 Population active selon le groupe d'âge et la région administrative, Québec, 2001-2009 (suite)

	Ensemble du Québec	Gaspésie- Îles-de-la- Madeleine	Bas-Saint- Laurent	Capitale- Nationale	Chaudière- Appalaches	Estrie	Centre-du- Québec	Montréal	Montréal
	%								
2001									
15-24 ans	16,1	10,6	14,2	17,1	16,5	15,9	18,6	16,2	15,9
25-44 ans	50,3	50,2	51,5	48,4	50,0	46,5	46,7	50,6	52,8
45-54 ans	23,8	30,3	23,7	25,5	24,2	25,6	23,0	23,8	21,2
55 ans et plus	9,8	8,9	10,6	8,9	9,4	12,0	11,7	9,4	10,1
2002									
15-24 ans	16,4	12,4	16,6	18,0	17,7	18,0	19,9	15,7	15,8
25-44 ans	49,0	47,8	43,6	46,3	48,2	45,9	46,8	49,5	51,6
45-54 ans	24,0	29,1	29,7	24,9	23,5	24,0	22,6	25,3	21,6
55 ans et plus	10,6	10,7	10,0	10,8	10,6	12,1	10,6	9,6	11,0
2003									
15-24 ans	16,4	12,9	16,0	17,0	17,5	17,7	17,8	16,7	16,7
25-44 ans	47,8	46,0	44,8	43,8	46,3	48,6	46,8	46,6	50,4
45-54 ans	24,2	29,9	28,3	28,2	24,6	23,1	22,2	23,7	21,2
55 ans et plus	11,6	11,2	11,0	11,0	11,5	10,6	13,2	13,0	11,7
2004									
15-24 ans	16,0	11,7	14,2	16,2	17,8	17,2	17,4	16,0	15,5
25-44 ans	47,3	41,0	43,7	43,9	42,7	45,3	48,5	48,0	50,7
45-54 ans	24,4	33,0	28,2	28,3	27,5	26,0	22,4	23,0	21,7
55 ans et plus	12,3	14,3	13,9	11,7	12,0	11,5	11,8	13,0	12,2
2005									
15-24 ans	15,5	11,8	15,8	15,8	17,5	15,7	14,7	15,4	14,8
25-44 ans	46,6	44,1	41,3	46,1	45,7	43,5	48,3	44,9	49,7
45-54 ans	25,1	28,8	30,6	26,1	25,1	25,4	25,2	25,1	22,5
55 ans et plus	12,8	15,3	12,3	11,9	11,7	15,4	11,8	14,6	13,0
2006									
15-24 ans	15,4	12,9	14,0	16,3	15,8	17,9	14,8	14,7	14,9
25-44 ans	46,1	42,4	41,7	42,1	44,6	39,9	48,0	46,8	49,4
45-54 ans	25,2	27,6	30,9	26,6	27,0	28,3	25,0	24,6	21,9
55 ans et plus	13,4	17,1	13,4	14,9	12,5	13,9	12,2	13,8	13,7
2007									
15-24 ans	15,3	10,4	15,8	16,1	17,5	16,4	16,0	14,7	15,3
25-44 ans	45,3	40,3	37,4	41,3	43,1	42,4	49,3	46,9	47,2
45-54 ans	25,3	33,3	30,7	27,8	25,3	24,8	22,6	25,1	23,0
55 ans et plus	14,0	16,0	16,0	14,9	14,0	16,4	12,1	13,3	14,5
2008									
15-24 ans	15,5	10,9	14,9	15,5	15,6	16,9	14,2	16,4	14,7
25-44 ans	44,6	37,7	37,8	44,7	43,9	40,9	42,0	44,2	47,9
45-54 ans	25,4	33,4	30,9	25,7	27,2	27,4	26,8	24,2	22,4
55 ans et plus	14,5	18,0	16,4	14,0	13,2	14,8	16,9	15,3	14,9
2009									
15-24 ans	15,2	10,6	13,8	17,2	16,8	13,8	13,6	15,4	13,9
25-44 ans	44,0	40,3	38,0	40,0	42,6	43,4	45,7	43,1	48,6
45-54 ans	25,5	29,7	29,5	27,1	24,5	26,1	24,7	25,5	22,2
55 ans et plus	15,4	19,4	18,7	15,7	16,1	16,7	16,0	15,9	15,3

Source : Statistique Canada, *Enquête sur la population active*.

Traitement : Institut de la statistique du Québec.

Laval	Lanaudière	Laurentides	Outaouais	Abitibi- Témiscamingue	Mauricie	Saguenay- Lac-Saint- Jean	Côte-Nord & Nord-du- Québec	
%								
								2001
15,8	14,8	15,3	17,1	16,0	17,4	17,0	15,5	15-24 ans
49,1	51,7	51,2	50,0	52,0	44,6	43,9	51,3	25-44 ans
23,1	24,2	24,4	24,4	23,2	28,6	29,0	23,1	45-54 ans
12,0	9,2	9,2	8,4	8,8	9,4	10,1	10,0	55 ans et plus
								2002
15,8	16,4	16,1	15,9	17,2	16,3	17,3	14,0	15-24 ans
48,5	47,9	50,4	48,6	51,2	44,5	47,8	51,0	25-44 ans
22,1	26,4	23,7	24,0	23,6	28,1	25,2	24,0	45-54 ans
13,6	9,2	9,9	11,5	8,0	11,1	9,7	11,0	55 ans et plus
								2003
16,5	14,3	14,5	17,1	14,0	16,3	17,3	11,7	15-24 ans
48,8	46,2	50,3	48,0	50,3	46,1	44,5	51,6	25-44 ans
23,4	26,7	24,2	24,9	26,1	26,9	28,5	26,0	45-54 ans
11,3	12,9	11,1	10,0	9,7	10,7	9,7	10,8	55 ans et plus
								2004
17,4	17,2	14,4	15,5	15,1	15,7	17,0	15,5	15-24 ans
47,2	45,4	48,9	47,7	44,7	44,6	42,9	51,0	25-44 ans
21,6	25,8	24,2	25,0	29,1	27,4	28,6	23,0	45-54 ans
13,8	11,6	12,5	11,8	11,1	12,2	11,5	10,5	55 ans et plus
								2005
19,1	15,9	15,0	16,6	12,4	15,8	15,6	13,1	15-24 ans
45,5	47,2	47,4	46,5	51,2	41,3	43,0	46,0	25-44 ans
24,5	24,5	25,3	25,8	25,6	31,1	28,8	29,5	45-54 ans
10,9	12,3	12,3	11,1	10,8	11,7	12,6	11,4	55 ans et plus
								2006
15,3	17,2	15,8	15,3	13,7	15,3	16,4	13,2	15-24 ans
46,2	44,6	45,4	48,8	47,0	42,1	43,0	42,9	25-44 ans
24,5	26,7	26,9	24,7	27,2	28,5	27,7	31,7	45-54 ans
14,0	11,5	11,9	11,2	12,1	14,1	13,0	12,3	55 ans et plus
								2007
15,6	14,0	14,7	15,0	15,8	16,3	15,1	13,6	15-24 ans
44,7	46,2	46,8	48,0	42,7	42,5	43,2	40,7	25-44 ans
27,2	24,8	25,3	24,3	28,5	28,9	28,0	28,6	45-54 ans
12,4	15,1	13,2	12,7	13,0	12,3	13,7	17,1	55 ans et plus
								2008
16,6	17,3	14,8	16,5	15,1	15,4	15,4	11,2	15-24 ans
40,7	44,1	43,3	47,5	45,8	42,9	41,0	44,1	25-44 ans
29,6	25,3	26,4	24,1	27,0	27,3	30,6	29,1	45-54 ans
13,0	13,3	15,5	12,0	12,0	14,4	13,1	15,6	55 ans et plus
								2009
16,3	15,9	16,1	15,0	15,2	16,2	16,8	11,0	15-24 ans
42,4	45,5	41,4	45,9	41,2	39,8	39,3	44,0	25-44 ans
26,5	25,5	25,9	25,8	29,0	27,9	32,1	31,4	45-54 ans
14,8	13,1	16,6	13,2	14,6	16,1	11,7	13,5	55 ans et plus

5.3 Emploi

Emploi (tableau 5.6)

L'emploi a diminué dans la majorité des régions administratives du Québec en 2009. Six régions ont tiré leur épingle du jeu dans un contexte de récession. Il s'agit de Lanaudière (+ 5,6 %), l'Estrie (+ 3,0 %), les Laurentides (+ 1,8 %), la Montérégie (+ 0,7 %), la Chaudière-Appalaches (+ 0,6 %) et le Centre-du-Québec (+ 0,3 %). Ailleurs au Québec, les pertes ont varié de 2,3 % (Saguenay-Lac-Saint-Jean et regroupement « Côte-Nord et Nord-du-Québec ») à 4,1 % (Abitibi-Témiscamingue). Les baisses d'emplois ont été les plus modérées dans la région de la Capitale-Nationale (– 0,6 %). Si la proportion d'emplois perdus dans la région de Montréal (– 4,0 %) est similaire à celle de l'Abitibi-Témiscamingue (– 4,1 %), la réalité est tout autre lorsqu'on tient compte du nombre d'emplois perdus : les pertes ont été de 37 900 emplois dans celle de Montréal, comparativement à 2 800 dans l'Abitibi-Témiscamingue.

Toutefois, au cours de la période 2001-2009, l'emploi s'est accru dans 14 des 16 régions du Québec avec une croissance se situant entre 4,3 % et 28,5 %. Le regroupement « Côte-Nord et Nord-du-Québec » est la seule région à connaître un recul (– 7,8 %), tandis que l'emploi reste relativement stable au Saguenay-Lac-Saint-Jean (+ 0,2 %). La progression de l'emploi la plus importante est observée dans la région de Lanaudière (+ 28,5 %). Les régions de l'Outaouais (+ 22,1 %) et des Laurentides (+ 19,1 %) présentent également une forte croissance, tout comme celles du Centre-du-Québec (+ 17,7 %), de la Capitale-Nationale (+ 17,4 %), de Laval (+ 16,2 %), et de l'Estrie (+ 13,1 %). Dans les autres régions, bien que le nombre d'emplois augmente durant la période, la croissance est inférieure à la moyenne québécoise (+ 11,7 %).

Concernant la répartition de l'emploi entre les différentes régions du Québec, la région de Montréal s'accapare la plus grande proportion des emplois, avec une part de 23,9 % de l'ensemble de l'emploi en 2009. À l'exception de la région de la Gaspésie-Îles-de-la-Madeleine, toutes les autres ont subi des variations de leur part dans l'emploi total au Québec au cours de la période 2001-2009. Les variations les plus importantes sont notées dans les régions de

Montréal (– 1,2 point de pourcentage), de Lanaudière (+ 0,8 point) et de la Capitale-Nationale (+ 0,5 point). On note une augmentation du taux d'emploi de 0,4 point dans les Laurentides et en Outaouais, alors qu'une baisse de 0,3 point est enregistrée dans le regroupement « Côte-Nord et Nord-du-Québec ». Les autres régions connaissent des variations se situant entre – 0,2 point et + 0,2 point.

Emploi selon le sexe et le groupe d'âge (tableaux 5.7 et 5.8)

Durant la période 2001-2009, seul le regroupement « Côte-Nord et Nord-du-Québec » (– 3,4 %) subit une baisse du nombre d'emplois occupés par les femmes. Les régions de Lanaudière (+ 38,7 %), de l'Outaouais (+ 31,2 %) et du Centre-du-Québec (+ 29,6 %) enregistrent les plus fortes hausses de l'emploi des femmes. Du côté des hommes, la région de Montréal affiche un nombre d'emplois relativement stable (+ 0,2 %). La baisse la plus importante se produit dans le regroupement « Côte-Nord et Nord-du-Québec » (– 11,7 %). Les régions du Saguenay-Lac-Saint-Jean (– 7,0 %) et de la Mauricie (– 3,4 %) sont également touchées par un recul. Dans les 12 autres régions, l'emploi masculin progresse; c'est le cas dans Lanaudière (+ 20,3 %), les Laurentides (+ 14,6 %), en Outaouais (+ 14,4 %) et dans la Capitale-Nationale (+ 12,8 %). En ce qui concerne la proportion d'emplois féminins, la Gaspésie-Îles-de-la-Madeleine (51,6 %) ainsi que Laval (50,7 %) affichent une proportion majoritaire en 2009. Les proportions les plus élevées du côté masculin se trouvent dans la région du Saguenay-Lac-Saint-Jean (53,5 %), au Centre-du-Québec (53,4 %) et en Abitibi-Témiscamingue (53,3 %).

Entre 2001 et 2009, trois régions affichent un taux de croissance supérieur à 100 % pour les 55 ans et plus: la Gaspésie-Îles-de-la-Madeleine (+ 132,1 %), les Laurentides (+ 119,0 %) et la Capitale-Nationale (+ 105,1 %). Dans les autres régions, la progression se situe entre 9,4 % (Côte-Nord et Nord-du-Québec) et 92,6 % (Chaudière-Appalaches). Chez les 45-54 ans, le taux de croissance de l'emploi est positif dans toutes les régions. Le portrait diffère pour le groupe des 25-44 ans, puisque 12 des 16 régions encaissent

des reculs; c'est particulièrement le cas dans le Bas-Saint-Laurent (– 24,2 %), en Abitibi-Témiscamingue (– 18,5 %) et dans le regroupement « Côte-Nord et Nord-du-Québec » (– 18,3 %). Les seules régions à montrer une progression notable sur ce plan sont celles de Lanaudière (+ 15,2 %) et du Centre-du-Québec (+ 14,7 %). Dans le groupe des 15-24 ans, la région de Lanaudière enregistre une augmentation de 32,9 % d'emplois, devant les régions des Laurentides (+ 22,2 %) et de Laval (+ 19,4 %). Trois régions subissent des diminutions du nombre d'emplois chez les 15-24 ans, le regroupement « Côte-Nord et Nord-du-Québec » (– 35,5 %) montre la plus importante baisse.

Sur la période, on assiste à un vieillissement des travailleurs. En effet, bien que la proportion des 55 ans et plus dans l'emploi demeure relativement faible (15,5 % pour l'ensemble du Québec en 2009), elle croît de façon presque systématique depuis 2001, et ce, dans toutes les régions.

Emploi selon le secteur (tableau 5.9)

De 2001 à 2009, l'emploi dans le secteur des services s'accroît dans toutes les régions à l'exception du regroupement « Côte-Nord et Nord-du-Québec » (– 3,7 %). Les hausses d'emplois les plus importantes sont enregistrées dans les régions de Lanaudière (+ 32,0 %), de l'Outaouais (+ 26,7 %), de l'Estrie (+ 26,1 %) et de Laval (+ 23,5 %). La situation dans le secteur des biens est très différente, puisque 10 régions administratives enregistrent des pertes d'emplois, variant de 0,8 % (Outaouais) à 26,5 % (Montréal). Certaines régions tirent tout de même leur épingle du jeu dans ce secteur avec des gains appréciables, notamment la région de Lanaudière (+ 20,3 %) et celle de la Capitale-Nationale (+ 18,6 %).

En 2009, deux régions se sont illustrées au chapitre du nombre d'emplois créés dans le secteur des biens : tout d'abord, la région de Lanaudière avec une hausse de 6 000 emplois (+ 10,3 %), puis le Centre-du-Québec avec 5 600 emplois de plus (+ 13,8 %). Des pertes de 8 500 emplois (– 5,7 %) dans la région de Montréal et de 5 300 emplois (– 7,1 %) dans celle de la Chaudière-Appalaches sont enregistrées. Pour ce qui est du secteur des services, cinq régions bénéficient de

hausse d'emplois : celles des Laurentides (+ 8 100; + 3,9 %), de la Montérégie (+ 7 600; + 1,5 %), de la Chaudière-Appalaches (+ 6 600; + 5,0 %), de Lanaudière (+ 6 600; + 4,1 %) et de l'Estrie (+ 3 600; + 3,5 %). Enfin, les régions de Montréal (– 29 300; – 3,6 %) et du Centre-du-Québec (– 5 200; – 7,0 %) subissent des pertes.

En 2009, le secteur des services domine largement en ce qui concerne la part dans l'emploi dans les régions de l'Outaouais (86,4 %), de la Capitale-Nationale (85,5 %), de Montréal (84,7 %), de Laval (82,0 %) et de la Gaspésie-Îles-de-la-Madeleine (79,3 %). La part du secteur des biens, minoritaire dans toutes les régions, varie beaucoup d'une région à l'autre. Ainsi, elle est de 40,0 % dans le Centre-du-Québec, tandis que dans les autres régions, elle se situe entre 13,6 % et 33,2 %.

Emploi selon le régime de travail

(tableau 5.10)

Entre 2001 et 2009, l'emploi à temps partiel augmente de façon plus importante que l'emploi à temps plein dans l'ensemble du Québec (respectivement 21,6 % et 9,7 %). Cette tendance s'observe également dans 11 régions administratives, à l'exception de trois qui connaissent la situation inverse : l'Outaouais (+ 20,7 %; + 22,5 %), l'Abitibi-Témiscamingue (+ 1,7 %; + 5,1 %) et la Capitale-Nationale. (+ 9,7 %; + 19,4 %). Deux autres régions se démarquent également de la tendance observée : le Saguenay-Lac-Saint-Jean voit l'emploi à temps plein régresser (– 2,4 %), alors que le temps partiel augmente (+ 10,2 %). Le regroupement « Côte-Nord et Nord-du-Québec » affiche un recul pour les deux régimes d'emploi (– 8,3 % pour le temps plein et – 6,3 % pour le temps partiel). La croissance la plus forte de l'emploi à temps partiel s'observe dans le Centre-du-Québec (+ 51,0 %), celle de l'emploi à temps plein, dans la région de Lanaudière (+ 28,2 %).

Sur la période, un peu plus de 8 emplois sur 10 sont à temps plein. En 2009, seulement trois régions sont sous la barre des 80 %, la région du Saguenay-Lac-Saint-Jean étant celle qui détient la plus petite proportion d'emplois à temps plein (77,5 %). La région

de l'Outaouais, quant à elle, présente la plus forte proportion (84,6 %) pour ce régime de travail. Dans les autres régions, la part des emplois à temps plein dans l'emploi total varie de 79,2 % à 84,2 %.

5.6 Emploi selon la région administrative, Québec, 2001-2009

	Ensemble du Québec	Gaspésie- Îles-de-la- Madeleine	Bas-Saint- Laurent	Capitale- Nationale	Chaudière- Appalaches	Estrie	Centre-du- Québec	Montérégie	Montréal
	k								
2001	3 440,2	32,5	87,3	303,4	189,5	135,5	98,4	650,4	862,7
2002	3 569,9	33,9	82,1	325,9	198,0	141,0	104,9	687,1	886,4
2003	3 628,8	35,2	87,8	327,8	203,6	146,1	107,5	682,7	895,6
2004	3 680,5	33,2	93,8	332,4	205,6	143,3	109,8	686,8	906,5
2005	3 717,3	33,4	90,4	346,5	206,2	145,5	112,8	680,0	920,3
2006	3 765,4	33,4	91,9	345,0	207,0	146,1	115,0	695,5	940,2
2007	3 851,7	35,0	90,4	353,7	206,7	149,3	116,4	709,4	950,0
2008	3 881,7	36,4	93,9	358,1	206,8	148,8	115,5	717,9	956,2
2009	3 844,2	35,1	91,4	356,1	208,1	153,2	115,8	722,7	918,3
Variation 2001-2009 (%)	11,7	8,0	4,7	17,4	9,8	13,1	17,7	11,1	6,4

Source : Statistique Canada, Enquête sur la population active.

Traitement : Institut de la statistique du Québec.

5.6 A Variation de l'emploi entre 2001 et 2009 selon la région administrative

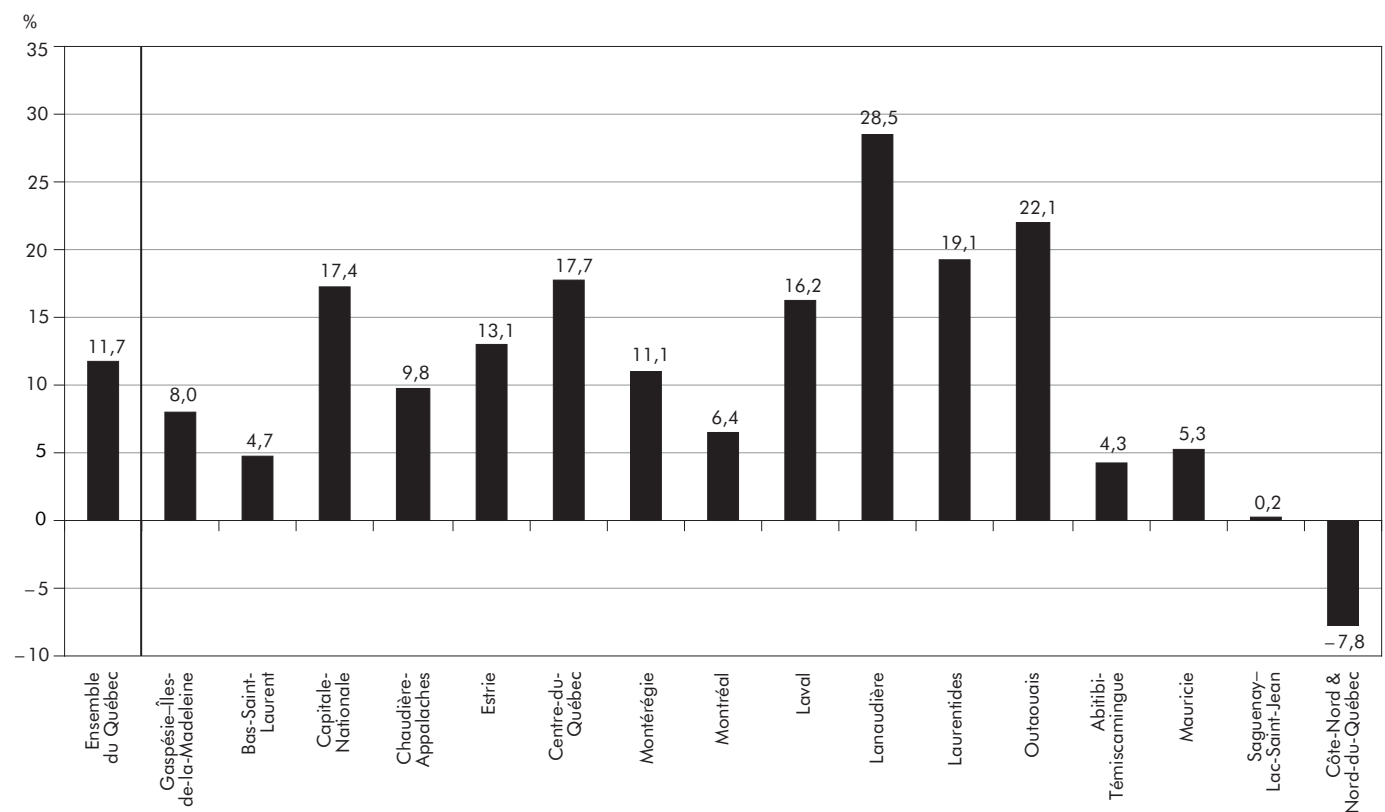

Laval	Lanaudière	Laurentides	Outaouais	Abitibi- Témiscamingue	Mauricie	Saguenay- Lac-Saint- Jean	Côte-Nord & Nord-du- Québec	
k								
170,0	181,1	229,9	158,2	62,8	107,5	119,7	51,4	2001
174,8	197,0	231,3	159,5	63,6	111,8	117,4	55,4	2002
178,0	201,2	242,6	168,3	65,1	115,9	120,5	51,1	2003
180,6	207,1	257,1	171,0	65,8	112,4	121,3	53,7	2004
181,7	214,6	252,7	179,3	64,6	116,2	119,8	53,3	2005
187,5	214,4	249,2	185,9	67,0	112,6	123,1	51,6	2006
203,0	219,4	271,5	187,5	66,9	116,8	126,6	49,0	2007
203,3	220,3	269,0	199,4	68,3	116,7	122,7	48,5	2008
197,5	232,7	273,9	193,2	65,5	113,2	119,9	47,4	2009
								Variation
16,2	28,5	19,1	22,1	4,3	5,3	0,2	-7,8	2001-2009 (%)

5.6 B Répartition de l'emploi selon la région administrative, 2001 et 2009

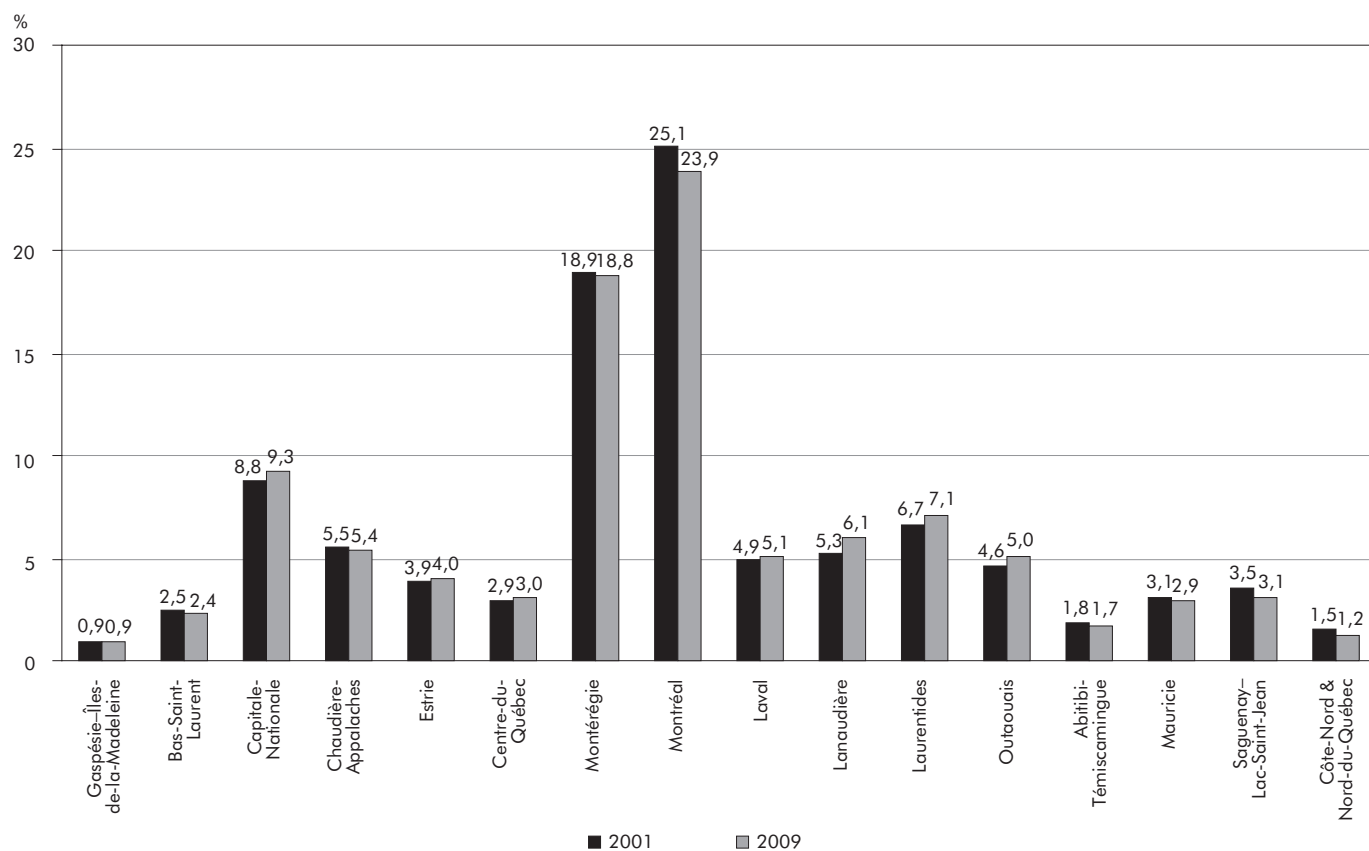

5.7 Emploi selon le sexe et la région administrative, Québec, 2001-2009

	Ensemble du Québec	Gaspésie- Îles-de-la- Madeleine	Bas-Saint- Laurent	Capitale- Nationale	Chaudière- Appalaches	Estrie	Centre-du- Québec	Montréal	Montréal
	k								
2001									
Femmes	1 564,8	15,9	41,0	145,0	84,1	61,9	41,6	296,3	391,7
Hommes	1 875,4	16,6	46,3	158,4	105,4	73,6	56,7	354,1	471,0
2002									
Femmes	1 637,8	17,2	37,7	153,2	84,2	64,1	46,1	311,2	416,0
Hommes	1 932,1	16,6	44,4	172,6	113,8	76,9	58,8	375,9	470,4
2003									
Femmes	1 689,7	17,0	40,4	156,4	89,6	68,8	46,9	321,3	422,8
Hommes	1 939,2	18,1	47,4	171,4	114,0	77,4	60,6	361,4	472,8
2004									
Femmes	1 719,1	16,6	44,2	155,1	92,4	64,7	46,5	329,3	421,6
Hommes	1 961,4	16,6	49,6	177,3	113,2	78,6	63,4	357,5	485,0
2005									
Femmes	1 743,5	17,3	42,9	169,0	91,7	68,5	51,4	316,0	434,1
Hommes	1 973,8	16,1	47,4	177,5	114,6	77,0	61,5	364,1	486,2
2006									
Femmes	1 767,0	16,8	43,1	165,6	96,0	67,1	52,8	320,9	442,5
Hommes	1 998,4	16,6	48,8	179,4	111,0	79,0	62,2	374,6	497,6
2007									
Femmes	1 834,3	18,4	43,0	172,1	96,1	71,6	56,5	335,8	453,0
Hommes	2 017,4	16,6	47,4	181,6	110,6	77,7	59,9	373,6	497,0
2008									
Femmes	1 856,7	19,3	45,3	177,5	99,0	71,4	55,3	344,4	448,0
Hommes	2 025,0	17,1	48,6	180,6	107,8	77,4	60,2	373,4	508,2
2009									
Femmes	1 854,0	18,1	43,4	177,4	98,4	72,7	53,9	342,2	446,4
Hommes	1 990,2	17,0	47,9	178,7	109,7	80,5	61,8	380,5	471,9
Variation 2001-2009 (%)									
Femmes	18,5	13,8	5,9	22,3	17,0	17,4	29,6	15,5	14,0
Hommes	6,1	2,4	3,5	12,8	4,1	9,4	9,0	7,5	0,2

Laval	Lanaudière	Laurentides	Outaouais	Abitibi- Témiscamingue	Mauricie	Saguenay- Lac-Saint- Jean	Côte-Nord & Nord-du- Québec	
k								
								2001
79,8	80,3	105,1	73,5	28,7	45,8	50,7	23,3	Femmes
90,1	100,8	124,8	84,7	34,0	61,7	69,0	28,2	Hommes
								2002
83,3	91,6	105,3	74,0	28,3	50,1	49,9	25,4	Femmes
91,4	105,4	126,0	85,4	35,3	61,6	67,5	30,0	Hommes
								2003
86,2	91,2	114,5	80,1	29,1	50,7	52,1	22,8	Femmes
91,7	110,0	128,1	88,2	35,9	65,2	68,4	28,3	Hommes
								2004
83,8	97,2	122,0	83,3	30,2	52,8	54,3	25,1	Femmes
96,8	109,9	135,2	87,7	35,5	59,5	67,1	28,6	Hommes
								2005
87,1	97,9	117,5	88,7	29,1	54,7	54,4	23,3	Femmes
94,7	116,7	135,2	90,5	35,5	61,5	65,4	30,1	Hommes
								2006
88,3	104,8	117,1	91,7	30,6	52,1	54,1	23,6	Femmes
99,2	109,6	132,1	94,3	36,4	60,6	69,0	28,0	Hommes
								2007
96,5	104,9	129,9	92,3	29,7	55,0	57,5	21,9	Femmes
106,4	114,5	141,6	95,1	37,2	61,8	69,1	27,1	Hommes
								2008
102,2	104,1	124,3	98,1	32,7	56,9	55,7	22,5	Femmes
101,2	116,2	144,7	101,2	35,6	59,8	67,1	26,0	Hommes
								2009
100,1	111,4	130,9	96,4	30,6	53,6	55,7	22,5	Femmes
97,3	121,3	143,0	96,9	34,9	59,6	64,2	24,9	Hommes
								Variation
								2001-2009 (%)
25,4	38,7	24,5	31,2	6,6	17,0	9,9	-3,4	Femmes
8,0	20,3	14,6	14,4	2,6	-3,4	-7,0	-11,7	Hommes

5.7 Emploi selon le sexe et la région administrative, Québec, 2001-2009 (suite)

	Ensemble du Québec	Gaspésie- Îles-de-la- Madeleine	Bas-Saint- Laurent	Capitale- Nationale	Chaudière- Appalaches	Estrie	Centre-du- Québec	Montréal	Montréal
	%								
2001									
Femmes	45,5	48,9	47,0	47,8	44,4	45,7	42,3	45,6	45,4
Hommes	54,5	51,1	53,0	52,2	55,6	54,3	57,7	54,4	54,6
2002									
Femmes	45,9	50,9	45,9	47,0	42,5	45,5	43,9	45,3	46,9
Hommes	54,1	49,1	54,1	53,0	57,5	54,5	56,1	54,7	53,1
2003									
Femmes	46,6	48,4	46,0	47,7	44,0	47,1	43,6	47,1	47,2
Hommes	53,4	51,6	54,0	52,3	56,0	52,9	56,4	52,9	52,8
2004									
Femmes	46,7	50,0	47,1	46,7	44,9	45,2	42,3	47,9	46,5
Hommes	53,3	50,0	52,9	53,3	55,1	54,8	57,7	52,1	53,5
2005									
Femmes	46,9	51,8	47,5	48,8	44,4	47,1	45,5	46,5	47,2
Hommes	53,1	48,2	52,5	51,2	55,6	52,9	54,5	53,5	52,8
2006									
Femmes	46,9	50,3	46,9	48,0	46,4	45,9	45,9	46,1	47,1
Hommes	53,1	49,7	53,1	52,0	53,6	54,1	54,1	53,9	52,9
2007									
Femmes	47,6	52,6	47,6	48,7	46,5	48,0	48,5	47,3	47,7
Hommes	52,4	47,4	52,4	51,3	53,5	52,0	51,5	52,7	52,3
2008									
Femmes	47,8	53,0	48,2	49,6	47,9	48,0	47,9	48,0	46,9
Hommes	52,2	47,0	51,8	50,4	52,1	52,0	52,1	52,0	53,1
2009									
Femmes	48,2	51,6	47,5	49,8	47,3	47,5	46,6	47,4	48,6
Hommes	51,8	48,4	52,5	50,2	52,7	52,5	53,4	52,6	51,4

Source : Statistique Canada, *Enquête sur la population active*.

Traitement : Institut de la statistique du Québec.

5.7 A Répartition de l'emploi selon le sexe et la région administrative, 2009

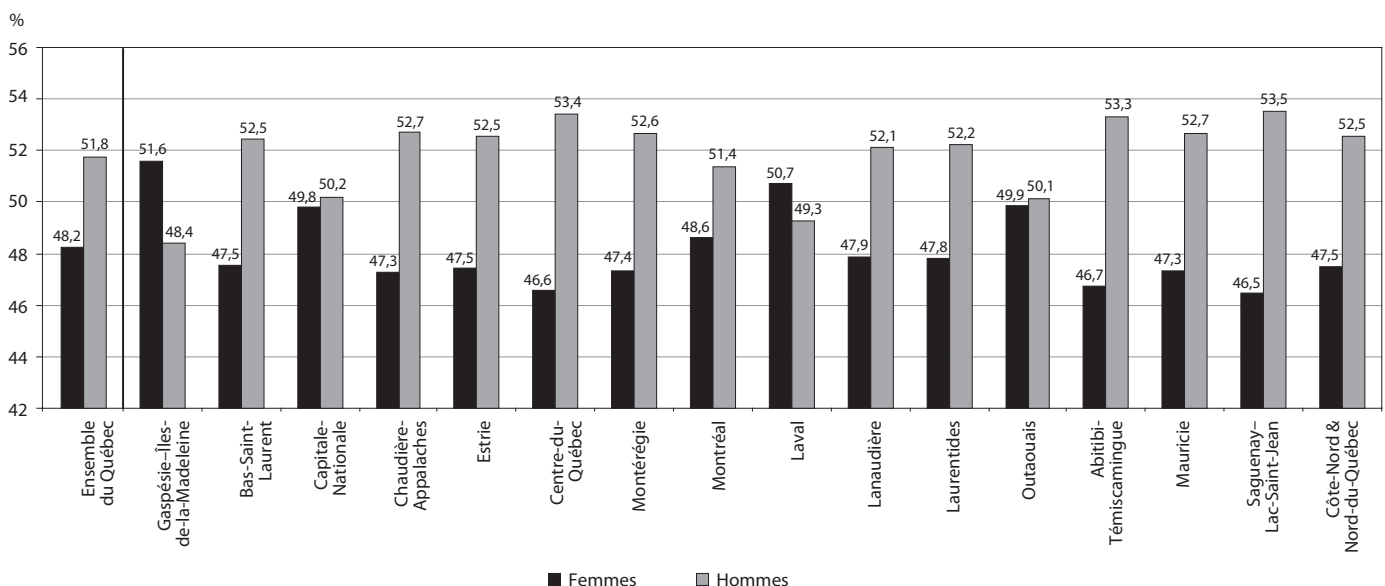

Laval	Lanaudière	Laurentides	Outaouais	Abitibi- Témiscamingue	Mauricie	Saguenay- Lac-Saint- Jean	Côte-Nord & Nord-du- Québec	
%								
								2001
47,0	44,3	45,7	46,5	45,8	42,6	42,4	45,2	Femmes
53,0	55,7	54,3	53,5	54,2	57,4	57,6	54,8	Hommes
								2002
47,7	46,5	45,5	46,4	44,5	44,9	42,5	45,8	Femmes
52,3	53,5	54,5	53,6	55,5	55,1	57,5	54,2	Hommes
								2003
48,5	45,3	47,2	47,6	44,8	43,7	43,2	44,6	Femmes
51,5	54,7	52,8	52,4	55,2	56,3	56,8	55,4	Hommes
								2004
46,4	46,9	47,4	48,7	46,0	47,0	44,7	46,7	Femmes
53,6	53,1	52,6	51,3	54,0	53,0	55,3	53,3	Hommes
								2005
47,9	45,6	46,5	49,5	45,0	47,1	45,4	43,6	Femmes
52,1	54,4	53,5	50,5	55,0	52,9	54,6	56,4	Hommes
								2006
47,1	48,9	47,0	49,3	45,7	46,2	43,9	45,7	Femmes
52,9	51,1	53,0	50,7	54,3	53,8	56,1	54,3	Hommes
								2007
47,6	47,8	47,8	49,3	44,4	47,1	45,4	44,7	Femmes
52,4	52,2	52,2	50,7	55,6	52,9	54,6	55,3	Hommes
								2008
50,2	47,3	46,2	49,2	47,9	48,8	45,4	46,4	Femmes
49,8	52,7	53,8	50,8	52,1	51,2	54,6	53,6	Hommes
								2009
50,7	47,9	47,8	49,9	46,7	47,3	46,5	47,5	Femmes
49,3	52,1	52,2	50,1	53,3	52,7	53,5	52,5	Hommes

5.8 Emploi selon le groupe d'âge et la région administrative, Québec, 2001-2009

	Ensemble du Québec	Gaspésie- Îles-de-la- Madeleine	Bas-Saint- Laurent	Capitale- Nationale	Chaudière- Appalaches	Estrie	Centre-du- Québec	Montréal	Montréal
k									
2001									
15-24 ans	524,2	3,2	11,8	50,9	29,7	20,3	17,4	99,1	131,9
25-44 ans	1 743,2	16,6	45,5	147,6	95,9	64,0	46,4	332,3	455,1
45-54 ans	833,6	10,0	20,9	77,6	46,4	35,2	22,4	157,4	188,3
55 ans et plus	339,2	2,8	9,1	27,4	17,5	16,0	12,1	61,6	87,5
2002									
15-24 ans	553,3	3,6	12,8	56,8	32,4	24,3	20,3	100,4	135,0
25-44 ans	1 765,5	16,7	37,0	151,6	97,3	65,0	49,6	343,1	458,9
45-54 ans	872,8	10,0	24,5	82,6	47,0	34,4	23,4	178,0	193,8
55 ans et plus	378,4	3,5	7,8	34,8	21,3	17,2	11,5	65,7	98,8
2003									
15-24 ans	562,8	4,1	12,8	52,6	34,4	24,4	18,1	106,3	146,8
25-44 ans	1 745,5	16,5	40,0	144,1	94,9	71,1	50,7	322,8	447,2
45-54 ans	896,2	10,8	25,2	94,2	51,1	34,9	24,1	164,2	195,4
55 ans et plus	424,4	3,7	9,8	36,9	23,2	15,6	14,5	89,4	106,2
2004									
15-24 ans	550,9	3,6	12,8	52,0	35,4	23,2	17,8	103,2	131,8
25-44 ans	1 753,0	13,8	41,3	146,5	88,8	65,1	54,0	332,3	457,4
45-54 ans	918,6	11,0	26,8	95,0	56,6	38,1	24,8	162,3	202,1
55 ans et plus	457,9	4,7	13,0	38,8	24,8	16,8	13,2	88,9	115,2
2005									
15-24 ans	544,2	3,7	13,9	53,2	34,5	21,8	14,8	96,6	130,3
25-44 ans	1 739,8	15,0	38,1	160,0	94,7	63,4	55,3	308,1	454,3
45-54 ans	949,9	9,6	27,5	91,7	52,6	37,3	28,9	175,8	211,6
55 ans et plus	483,3	5,1	10,9	41,7	24,4	23,0	13,8	99,5	124,0
2006									
15-24 ans	543,7	3,9	12,7	53,2	31,1	24,6	16,0	96,0	130,4
25-44 ans	1 747,8	14,4	39,1	147,1	93,4	58,9	56,4	329,7	465,1
45-54 ans	965,5	9,4	28,1	92,9	56,9	42,0	28,8	174,2	211,2
55 ans et plus	508,5	5,7	12,0	51,8	25,6	20,6	13,8	95,6	133,5
2007									
15-24 ans	556,0	3,3	14,1	54,0	34,4	23,4	17,6	98,1	138,3
25-44 ans	1 758,8	14,3	33,6	147,2	91,5	64,1	58,5	334,0	447,3
45-54 ans	992,7	11,7	27,9	99,4	52,1	37,2	26,2	181,9	224,8
55 ans et plus	544,2	5,7	14,8	53,1	28,7	24,7	14,1	95,5	139,5
2008									
15-24 ans	570,5	3,8	13,5	52,9	31,8	23,7	15,5	111,9	132,4
25-44 ans	1 743,1	14,2	35,4	162,1	91,3	61,8	49,2	318,8	461,2
45-54 ans	1 001,3	12,2	29,9	92,1	56,8	41,3	31,8	177,3	217,4
55 ans et plus	566,7	6,1	15,1	51,1	26,9	21,9	19,0	109,8	145,2
2009									
15-24 ans	539,9	3,5	11,9	58,1	33,5	20,0	15,0	102,8	114,5
25-44 ans	1 708,6	14,6	34,5	144,8	89,0	66,9	53,2	314,5	450,3
45-54 ans	998,5	10,5	27,8	97,0	52,0	40,2	29,3	188,8	210,2
55 ans et plus	597,2	6,5	17,2	56,2	33,7	26,1	18,2	116,7	143,3
Variation 2001-2009 (%)									
15-24 ans	3,0	9,4	0,8	14,1	12,8	-1,5	-13,8	3,7	-13,2
25-44 ans	-2,0	-12,0	-24,2	-1,9	-7,2	4,5	14,7	-5,4	-1,1
45-54 ans	19,8	5,0	33,0	25,0	12,1	14,2	30,8	19,9	11,6
55 ans et plus	76,1	132,1	89,0	105,1	92,6	63,1	50,4	89,4	63,8

Laval	Lanaudière	Laurentides	Outaouais	Abitibi- Témiscamingue	Mauricie	Saguenay- Lac-Saint- Jean	Côte-Nord & Nord-du- Québec	
k								
2001								
24,8	24,9	32,5	26,0	9,2	17,0	18,1	7,6	15-24 ans
85,0	94,9	119,5	79,1	33,0	48,9	53,2	26,2	25-44 ans
39,8	44,5	56,8	39,7	15,1	31,2	36,0	12,4	45-54 ans
20,5	16,8	21,0	13,4	5,5	10,4	12,5	5,3	55 ans et plus
2002								
26,7	31,0	34,3	23,3	10,0	17,0	18,6	6,9	15-24 ans
85,9	94,5	117,9	78,9	33,4	50,3	56,7	28,7	25-44 ans
39,3	52,8	56,0	39,1	15,3	32,2	30,7	13,8	45-54 ans
22,9	18,6	23,1	18,3	4,9	12,4	11,5	6,0	55 ans et plus
2003								
27,1	25,8	32,2	27,3	8,4	17,7	19,4	5,3	15-24 ans
89,6	93,9	124,1	81,1	33,8	54,8	54,0	26,7	25-44 ans
42,3	55,4	59,0	42,6	17,2	31,0	34,9	13,6	45-54 ans
18,9	26,0	27,3	17,3	5,7	12,4	12,1	5,4	55 ans et plus
2004								
28,8	33,0	33,5	24,6	8,8	16,0	18,6	7,6	15-24 ans
87,6	95,6	127,4	81,9	29,9	50,9	52,7	27,7	25-44 ans
39,6	54,8	63,3	44,1	19,7	31,3	36,2	12,9	45-54 ans
24,6	23,7	32,9	20,4	7,4	14,1	13,8	5,5	55 ans et plus
2005								
32,0	31,8	35,9	28,1	7,0	16,9	17,2	6,5	15-24 ans
83,9	102,4	120,6	83,6	34,2	49,0	52,4	25,0	25-44 ans
45,3	53,4	64,1	47,7	16,4	36,5	35,4	16,2	45-54 ans
20,6	27,0	32,0	19,9	7,0	13,7	14,8	5,8	55 ans et plus
2006								
27,1	34,6	37,1	26,8	9,0	16,3	18,6	6,5	15-24 ans
86,9	96,8	112,9	91,3	31,6	48,2	53,5	22,4	25-44 ans
46,6	58,8	68,3	46,7	18,1	32,4	34,6	16,5	45-54 ans
26,9	24,3	30,9	21,1	8,4	15,8	16,4	6,2	55 ans et plus
2007								
30,1	27,5	37,1	25,7	10,1	17,9	17,8	6,6	15-24 ans
90,8	102,4	129,0	91,3	29,0	50,4	55,4	20,1	25-44 ans
56,7	56,2	68,9	46,3	18,7	34,2	36,5	14,0	45-54 ans
25,4	33,3	36,4	24,2	9,1	14,3	16,9	8,4	55 ans et plus
2008								
32,0	35,4	36,8	30,7	9,7	17,4	17,7	5,3	15-24 ans
83,2	98,2	117,1	95,9	31,9	50,1	51,0	21,8	25-44 ans
61,9	56,3	72,2	48,3	18,6	32,3	38,4	14,4	45-54 ans
26,2	30,4	42,9	24,4	8,1	16,8	15,6	7,1	55 ans et plus
2009								
29,6	33,1	39,7	27,1	9,8	17,5	18,8	4,9	15-24 ans
84,2	109,3	115,5	89,6	26,9	46,0	47,9	21,4	25-44 ans
54,2	59,4	72,7	50,8	19,4	31,9	39,2	15,3	45-54 ans
29,4	30,9	46,0	25,8	9,4	17,8	14,1	5,8	55 ans et plus
Variation 2001-2009 (%)								
19,4	32,9	22,2	4,2	6,5	2,9	3,9	-35,5	15-24 ans
-0,9	15,2	-3,3	13,3	-18,5	-5,9	-10,0	-18,3	25-44 ans
36,2	33,5	28,0	28,0	28,5	2,2	8,9	23,4	45-54 ans
43,4	83,9	119,0	92,5	70,9	71,2	12,8	9,4	55 ans et plus

5.8 Emploi selon le groupe d'âge et la région administrative, Québec, 2001-2009 (suite)

	Ensemble du Québec	Gaspésie- Îles-de-la- Madeleine	Bas-Saint- Laurent	Capitale- Nationale	Chaudière- Appalaches	Estrie	Centre-du- Québec	Montréal	Montréal
	%								
2001									
15-24 ans	15,2	9,8	13,5	16,8	15,7	15,0	17,7	15,2	15,3
25-44 ans	50,7	50,9	52,1	48,6	50,6	47,2	47,2	51,1	52,7
45-54 ans	24,2	30,7	23,9	25,6	24,5	26,0	22,8	24,2	21,8
55 ans et plus	9,9	8,6	10,4	9,0	9,2	11,8	12,3	9,5	10,1
2002									
15-24 ans	15,5	10,7	15,6	17,4	16,4	17,2	19,4	14,6	15,2
25-44 ans	49,5	49,4	45,1	46,5	49,1	46,1	47,3	49,9	51,8
45-54 ans	24,4	29,6	29,8	25,4	23,7	24,4	22,3	25,9	21,9
55 ans et plus	10,6	10,4	9,5	10,7	10,8	12,2	11,0	9,6	11,1
2003									
15-24 ans	15,5	11,7	14,6	16,0	16,9	16,7	16,9	15,6	16,4
25-44 ans	48,1	47,0	45,6	44,0	46,6	48,7	47,2	47,3	49,9
45-54 ans	24,7	30,8	28,7	28,7	25,1	23,9	22,4	24,1	21,8
55 ans et plus	11,7	10,5	11,2	11,3	11,4	10,7	13,5	13,1	11,9
2004									
15-24 ans	15,0	10,9	13,6	15,6	17,2	16,2	16,2	15,0	14,5
25-44 ans	47,6	41,7	44,0	44,1	43,2	45,5	49,2	48,4	50,5
45-54 ans	25,0	33,2	28,5	28,6	27,5	26,6	22,6	23,6	22,3
55 ans et plus	12,4	14,2	13,8	11,7	12,1	11,7	12,0	12,9	12,7
2005									
15-24 ans	14,6	11,1	15,4	15,3	16,7	15,0	13,1	14,2	14,2
25-44 ans	46,8	44,9	42,1	46,2	45,9	43,6	49,0	45,3	49,4
45-54 ans	25,6	28,7	30,4	26,5	25,5	25,6	25,6	25,9	23,0
55 ans et plus	13,0	15,3	12,1	12,0	11,8	15,8	12,2	14,6	13,5
2006									
15-24 ans	14,4	11,7	13,8	15,4	15,0	16,8	13,9	13,8	13,9
25-44 ans	46,4	43,1	42,5	42,6	45,1	40,3	49,0	47,4	49,5
45-54 ans	25,6	28,1	30,6	26,9	27,5	28,7	25,0	25,0	22,5
55 ans et plus	13,5	17,1	13,1	15,0	12,4	14,1	12,0	13,7	14,2
2007									
15-24 ans	14,4	9,4	15,6	15,3	16,6	15,7	15,1	13,8	14,6
25-44 ans	45,7	40,9	37,2	41,6	44,3	42,9	50,3	47,1	47,1
45-54 ans	25,8	33,4	30,9	28,1	25,2	24,9	22,5	25,6	23,7
55 ans et plus	14,1	16,3	16,4	15,0	13,9	16,5	12,1	13,5	14,7
2008									
15-24 ans	14,7	10,5	14,4	14,8	15,4	15,9	13,4	15,6	13,8
25-44 ans	44,9	39,1	37,7	45,3	44,1	41,6	42,6	44,4	48,2
45-54 ans	25,8	33,6	31,8	25,7	27,5	27,8	27,5	24,7	22,7
55 ans et plus	14,6	16,8	16,1	14,3	13,0	14,7	16,5	15,3	15,2
2009									
15-24 ans	14,0	10,0	13,0	16,3	16,1	13,1	13,0	14,2	12,5
25-44 ans	44,4	41,6	37,7	40,7	42,7	43,7	46,0	43,5	49,0
45-54 ans	26,0	29,9	30,4	27,2	25,0	26,2	25,3	26,1	22,9
55 ans et plus	15,5	18,5	18,8	15,8	16,2	17,0	15,7	16,1	15,6

Source : Statistique Canada, *Enquête sur la population active*.

Traitement : Institut de la statistique du Québec.

Laval	Lanaudière	Laurentides	Outaouais	Abitibi- Témiscamingue	Mauricie	Saguenay- Lac-Saint- Jean	Côte-Nord & Nord-du- Québec	
%								
2001								
14,6	13,7	14,1	16,4	14,6	15,8	15,1	14,8	15-24 ans
50,0	52,4	52,0	50,0	52,5	45,5	44,4	50,9	25-44 ans
23,4	24,6	24,7	25,1	24,0	29,0	30,1	24,1	45-54 ans
12,1	9,3	9,1	8,5	8,8	9,7	10,4	10,3	55 ans et plus
2002								
15,3	15,7	14,8	14,6	15,7	15,2	15,8	12,5	15-24 ans
49,1	48,0	51,0	49,4	52,5	45,0	48,3	51,8	25-44 ans
22,5	26,8	24,2	24,5	24,1	28,8	26,1	24,9	45-54 ans
13,1	9,4	10,0	11,5	7,7	11,1	9,8	10,8	55 ans et plus
2003								
15,2	12,8	13,3	16,2	12,9	15,3	16,1	10,4	15-24 ans
50,4	46,7	51,2	48,2	51,9	47,3	44,9	52,4	25-44 ans
23,8	27,5	24,3	25,3	26,4	26,7	29,0	26,7	45-54 ans
10,6	12,9	11,3	10,3	8,8	10,7	10,0	10,6	55 ans et plus
2004								
15,9	15,9	13,0	14,4	13,4	14,2	15,3	14,2	15-24 ans
48,5	46,2	49,6	47,9	45,4	45,3	43,4	51,6	25-44 ans
21,9	26,5	24,6	25,8	29,9	27,9	29,8	24,0	45-54 ans
13,6	11,4	12,8	11,9	11,2	12,6	11,4	10,2	55 ans et plus
2005								
17,6	14,8	14,2	15,7	10,8	14,6	14,4	12,1	15-24 ans
46,1	47,7	47,7	46,6	52,9	42,2	43,7	46,7	25-44 ans
24,9	24,9	25,4	26,6	25,4	31,4	29,5	30,3	45-54 ans
11,3	12,6	12,7	11,1	10,8	11,8	12,4	10,8	55 ans et plus
2006								
14,5	16,1	14,9	14,4	13,4	14,5	15,1	12,6	15-24 ans
46,3	45,1	45,3	49,1	47,1	42,8	43,5	43,4	25-44 ans
24,9	27,4	27,4	25,1	27,0	28,7	28,1	32,0	45-54 ans
14,3	11,3	12,4	11,4	12,5	14,0	13,3	12,0	55 ans et plus
2007								
14,8	12,5	13,7	13,7	15,1	15,3	14,1	13,4	15-24 ans
44,7	46,7	47,5	48,7	43,3	43,2	43,8	40,9	25-44 ans
27,9	25,6	25,4	24,7	28,0	29,3	28,8	28,5	45-54 ans
12,5	15,2	13,4	12,9	13,6	12,2	13,3	17,1	55 ans et plus
2008								
15,7	16,1	13,7	15,4	14,2	14,9	14,4	10,9	15-24 ans
40,9	44,6	43,5	48,1	46,7	43,0	41,6	44,9	25-44 ans
30,4	25,6	26,8	24,2	27,2	27,7	31,3	29,6	45-54 ans
12,9	13,8	15,9	12,2	11,9	14,4	12,7	14,6	55 ans et plus
2009								
15,0	14,2	14,5	14,0	15,0	15,5	15,7	10,3	15-24 ans
42,7	47,0	42,2	46,4	41,1	40,6	39,9	45,1	25-44 ans
27,5	25,5	26,5	26,3	29,6	28,2	32,7	32,3	45-54 ans
14,9	13,3	16,8	13,3	14,4	15,7	11,8	12,2	55 ans et plus

5.9 Emploi selon le secteur et la région administrative, Québec, 2001-2009

	Ensemble du Québec	Gaspésie- Îles-de-la- Madeleine	Bas-Saint- Laurent	Capitale- Nationale	Chaudière- Appalaches	Estrie	Centre-du- Québec	Montréal	Montréal
k									
2001									
Secteur des biens	888,0	7,8	23,5	43,5	71,7	50,0	40,8	187,2	190,7
Secteur des services	2 552,1	24,7	63,8	259,9	117,7	85,5	57,6	463,2	672,1
2002									
Secteur des biens	934,4	7,9	23,6	50,0	76,2	50,2	45,6	200,0	191,4
Secteur des services	2 635,5	25,9	58,5	275,9	121,8	90,7	59,3	487,1	695,1
2003									
Secteur des biens	917,2	7,6	24,5	48,0	77,2	54,6	46,1	195,4	173,5
Secteur des services	2 711,6	27,6	63,3	279,8	126,3	91,5	61,3	487,2	722,1
2004									
Secteur des biens	913,3	7,3	26,0	49,3	74,8	50,9	45,2	189,7	177,0
Secteur des services	2 767,1	25,9	67,9	283,1	130,8	92,4	64,6	497,1	729,5
2005									
Secteur des biens	925,9	7,6	26,0	59,3	76,5	47,9	44,3	196,4	176,7
Secteur des services	2 791,4	25,8	64,4	287,2	129,7	97,6	68,6	483,7	743,6
2006									
Secteur des biens	901,1	7,3	26,2	56,8	75,0	46,3	45,5	187,4	160,4
Secteur des services	2 864,4	26,1	65,7	288,2	132,0	99,8	69,5	508,0	779,8
2007									
Secteur des biens	872,1	7,7	23,2	48,4	70,9	45,1	44,4	183,4	156,7
Secteur des services	2 979,6	27,3	67,1	305,2	135,9	104,3	72,0	526,1	793,3
2008									
Secteur des biens	886,4	7,0	25,3	53,9	74,4	44,6	40,7	204,5	148,6
Secteur des services	2 995,2	29,4	68,6	304,2	132,4	104,2	74,7	513,4	807,6
2009									
Secteur des biens	864,6	7,3	22,8	51,6	69,1	45,4	46,3	201,8	140,1
Secteur des services	2 979,6	27,9	68,6	304,6	139,0	107,8	69,5	521,0	778,3
Variation									
2001-2009 (%)									
Secteur des biens	-2,6	-6,4	-3,0	18,6	-3,6	-9,2	13,5	7,8	-26,5
Secteur des services	16,8	13,0	7,5	17,2	18,1	26,1	20,7	12,5	15,8

Laval	Lanaudière	Laurentides	Outaouais	Abitibi- Témiscamingue	Mauricie	Saguenay- Lac-Saint- Jean	Côte-Nord & Nord-du- Québec	
k								
								2001
38,8	53,6	56,3	26,5	17,3	33,4	31,2	15,9	Secteur des biens
131,2	127,5	173,6	131,7	45,5	74,1	88,5	35,6	Secteur des services
								2002
44,2	58,5	59,2	24,0	20,5	36,1	30,7	16,5	Secteur des biens
130,6	138,5	172,1	135,5	43,1	75,7	86,7	38,9	Secteur des services
								2003
41,2	60,0	60,2	25,2	19,1	37,9	30,8	15,8	Secteur des biens
136,7	141,2	182,4	143,1	46,0	78,0	89,7	35,2	Secteur des services
								2004
39,0	56,6	67,6	27,3	18,8	34,8	33,2	16,0	Secteur des biens
141,6	150,5	189,5	143,7	47,0	77,6	88,2	37,7	Secteur des services
								2005
37,2	63,4	60,1	27,0	20,5	32,1	32,9	18,0	Secteur des biens
144,5	151,2	192,6	152,3	44,1	84,1	86,9	35,3	Secteur des services
								2006
44,1	62,1	60,8	30,1	18,7	31,1	33,8	15,5	Secteur des biens
143,4	152,3	188,4	155,8	48,4	81,5	89,2	36,2	Secteur des services
								2007
41,8	61,3	59,3	27,9	19,8	32,9	34,8	14,5	Secteur des biens
161,1	158,2	212,2	159,5	47,1	83,9	91,8	34,6	Secteur des services
								2008
37,3	58,5	63,9	28,5	20,0	32,0	32,3	14,9	Secteur des biens
166,1	161,7	205,1	170,8	48,3	84,7	90,4	33,7	Secteur des services
								2009
35,5	64,5	60,8	26,3	17,6	32,3	30,3	13,1	Secteur des biens
162,0	168,3	213,2	166,9	47,9	80,9	89,6	34,3	Secteur des services
								Variation
								2001-2009 (%)
-8,5	20,3	8,0	-0,8	1,7	-3,3	-2,9	-17,6	Secteur des biens
23,5	32,0	22,8	26,7	5,3	9,2	1,2	-3,7	Secteur des services

5.9 Emploi selon le secteur et la région administrative, Québec, 2001-2009 (suite)

	Ensemble du Québec	Gaspésie- Îles-de-la- Madeleine	Bas-Saint- Laurent	Capitale- Nationale	Chaudière- Appalaches	Estrie	Centre-du- Québec	Montréal	Montréal
	%								
2001									
Secteur des biens	25,8	24,0	26,9	14,3	37,9	36,9	41,5	28,8	22,1
Secteur des services	74,2	76,0	73,1	85,7	62,1	63,1	58,5	71,2	77,9
2002									
Secteur des biens	26,2	23,4	28,7	15,3	38,5	35,6	43,5	29,1	21,6
Secteur des services	73,8	76,6	71,3	84,7	61,5	64,4	56,5	70,9	78,4
2003									
Secteur des biens	25,3	21,6	27,9	14,6	37,9	37,4	42,9	28,6	19,4
Secteur des services	74,7	78,4	72,1	85,4	62,1	62,6	57,1	71,4	80,6
2004									
Secteur des biens	24,8	22,0	27,7	14,8	36,4	35,5	41,2	27,6	19,5
Secteur des services	75,2	78,0	72,3	85,2	63,6	64,5	58,8	72,4	80,5
2005									
Secteur des biens	24,9	22,8	28,8	17,1	37,1	32,9	39,2	28,9	19,2
Secteur des services	75,1	77,2	71,2	82,9	62,9	67,1	60,8	71,1	80,8
2006									
Secteur des biens	23,9	21,9	28,5	16,5	36,2	31,7	39,6	26,9	17,1
Secteur des services	76,1	78,1	71,5	83,5	63,8	68,3	60,4	73,1	82,9
2007									
Secteur des biens	22,6	22,0	25,7	13,7	34,3	30,2	38,1	25,8	16,5
Secteur des services	77,4	78,0	74,3	86,3	65,7	69,8	61,9	74,2	83,5
2008									
Secteur des biens	22,8	19,2	26,9	15,1	36,0	30,0	35,3	28,5	15,5
Secteur des services	77,2	80,8	73,1	84,9	64,0	70,0	64,7	71,5	84,5
2009									
Secteur des biens	22,5	20,7	24,9	14,5	33,2	29,6	40,0	27,9	15,3
Secteur des services	77,5	79,3	75,1	85,5	66,8	70,4	60,0	72,1	84,7

Source : Statistique Canada, *Enquête sur la population active*.

Traitement : Institut de la statistique du Québec.

5.9 A Répartition de l'emploi selon le secteur et la région administrative, 2009

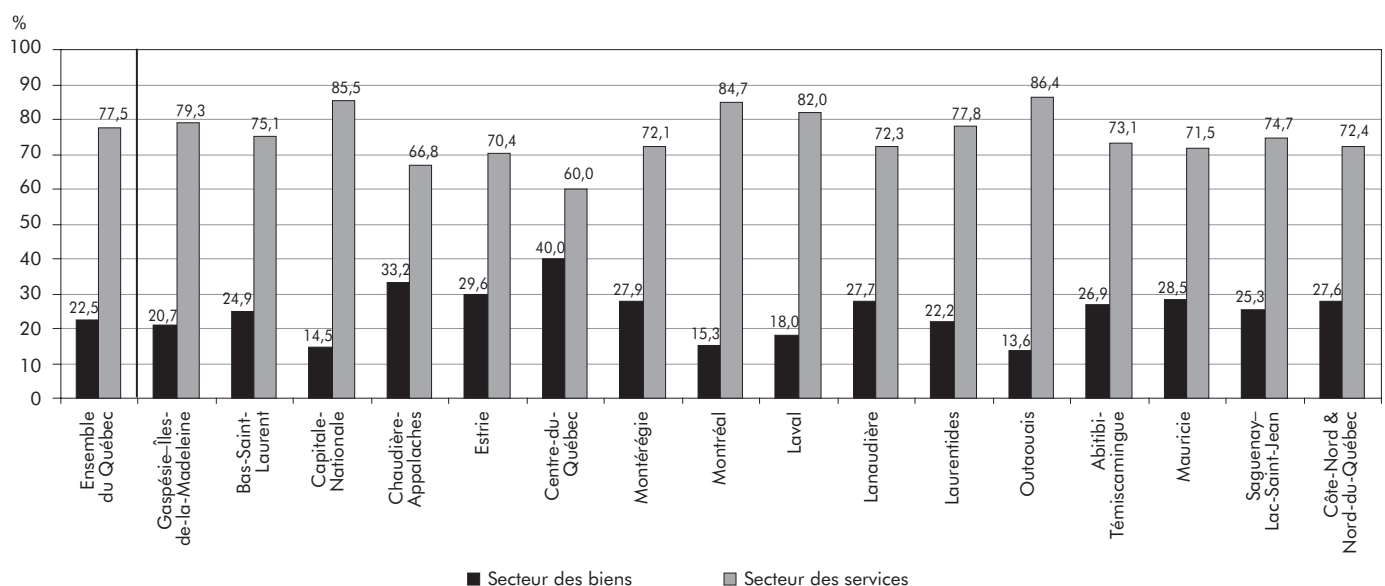

Laval	Lanaudière	Laurentides	Outaouais	Abitibi- Témiscamingue	Mauricie	Saguenay- Lac-Saint- Jean	Côte-Nord & Nord-du- Québec	
%								
								2001
22,8	29,6	24,5	16,8	27,5	31,1	26,1	30,9	Secteur des biens
77,2	70,4	75,5	83,2	72,5	68,9	73,9	69,1	Secteur des services
								2002
25,3	29,7	25,6	15,0	32,2	32,3	26,1	29,8	Secteur des biens
74,7	70,3	74,4	85,0	67,8	67,7	73,9	70,2	Secteur des services
								2003
23,2	29,8	24,8	15,0	29,3	32,7	25,6	31,0	Secteur des biens
76,8	70,2	75,2	85,0	70,7	67,3	74,4	69,0	Secteur des services
								2004
21,6	27,3	26,3	16,0	28,6	31,0	27,3	29,8	Secteur des biens
78,4	72,7	73,7	84,0	71,4	69,0	72,7	70,2	Secteur des services
								2005
20,5	29,5	23,8	15,1	31,7	27,6	27,5	33,8	Secteur des biens
79,5	70,5	76,2	84,9	68,3	72,4	72,5	66,2	Secteur des services
								2006
23,5	29,0	24,4	16,2	27,9	27,6	27,5	30,0	Secteur des biens
76,5	71,0	75,6	83,8	72,1	72,4	72,5	70,0	Secteur des services
								2007
20,6	27,9	21,8	14,9	29,6	28,2	27,5	29,5	Secteur des biens
79,4	72,1	78,2	85,1	70,4	71,8	72,5	70,5	Secteur des services
								2008
18,3	26,6	23,8	14,3	29,3	27,4	26,3	30,7	Secteur des biens
81,7	73,4	76,2	85,7	70,7	72,6	73,7	69,3	Secteur des services
								2009
18,0	27,7	22,2	13,6	26,9	28,5	25,3	27,6	Secteur des biens
82,0	72,3	77,8	86,4	73,1	71,5	74,7	72,4	Secteur des services

5.10 Emploi selon le régime de travail et la région administrative, Québec, 2001-2009

	Ensemble du Québec	Gaspésie- Îles-de-la- Madeleine	Bas-Saint- Laurent	Capitale- Nationale	Chaudière- Appalaches	Estrie	Centre-du- Québec	Montréal	Montréal
	k								
2001									
Temps plein	2 849,4	27,1	72,2	240,4	158,3	112,7	82,9	543,6	717,6
Temps partiel	590,8	5,5	15,1	63,0	31,1	22,8	15,5	106,8	145,1
2002									
Temps plein	2 930,8	27,7	67,8	260,3	163,0	113,5	87,3	571,1	732,2
Temps partiel	639,1	6,2	14,3	65,6	35,0	27,4	17,5	116,0	154,2
2003									
Temps plein	2 957,7	28,9	71,0	266,1	167,6	118,2	90,1	557,1	728,7
Temps partiel	671,1	6,3	16,8	61,8	35,9	27,9	17,4	125,6	166,9
2004									
Temps plein	3 012,2	27,7	77,5	267,7	168,8	115,7	89,4	564,8	738,7
Temps partiel	668,3	5,4	16,3	64,8	36,7	27,5	20,4	122,0	167,8
2005									
Temps plein	3 043,6	27,1	75,4	282,5	169,5	115,5	93,9	554,7	757,0
Temps partiel	673,7	6,3	15,0	64,0	36,7	30,1	18,9	125,3	163,2
2006									
Temps plein	3 079,4	27,6	76,0	285,6	172,8	115,8	96,2	574,4	753,2
Temps partiel	686,1	5,8	15,9	59,4	34,2	30,3	18,8	121,1	186,9
2007									
Temps plein	3 136,8	28,6	72,4	287,3	167,8	119,1	95,4	588,5	759,2
Temps partiel	714,9	6,5	18,0	66,4	38,9	30,3	21,0	120,9	190,8
2008									
Temps plein	3 158,0	30,4	75,3	290,7	168,3	117,7	92,1	591,5	775,0
Temps partiel	723,6	6,0	18,6	67,4	38,5	31,0	23,4	126,4	181,3
2009									
Temps plein	3 125,7	28,3	73,9	287,0	167,5	122,9	92,4	594,5	748,5
Temps partiel	718,5	6,8	17,5	69,1	40,6	30,4	23,4	128,2	169,9
Variation									
2001-2009 (%)									
Temps plein	9,7	4,4	2,4	19,4	5,8	9,1	11,5	9,4	4,3
Temps partiel	21,6	23,6	15,9	9,7	30,5	33,3	51,0	20,0	17,1

Laval	Lanaudière	Laurentides	Outaouais	Abitibi- Témiscamingue	Mauricie	Saguenay- Lac-Saint- Jean	Côte-Nord & Nord-du- Québec	
k								
142,8	150,0	190,1	133,5	51,2	88,1	95,2	43,5	2001
27,1	31,1	39,7	24,6	11,5	19,4	24,5	8,0	Temps plein
								Temps partiel
148,0	160,7	183,9	136,2	52,8	88,4	91,9	45,9	2002
26,8	36,2	47,4	23,3	10,8	23,4	25,5	9,5	Temps plein
								Temps partiel
147,6	162,8	198,7	139,8	52,8	91,7	93,4	43,1	2003
30,4	38,4	43,9	28,5	12,3	24,2	27,1	7,9	Temps plein
								Temps partiel
147,6	169,3	217,1	144,4	53,5	88,9	94,5	46,4	2004
33,0	37,9	40,0	26,6	12,3	23,5	26,8	7,3	Temps plein
								Temps partiel
145,9	174,4	210,0	149,4	54,5	92,4	95,8	45,7	2005
35,8	40,2	42,7	29,9	10,1	23,9	23,9	7,7	Temps plein
								Temps partiel
154,1	174,2	208,5	154,9	55,1	89,5	98,3	43,2	2006
33,4	40,2	40,7	31,0	11,9	23,2	24,7	8,5	Temps plein
								Temps partiel
168,1	184,2	221,9	156,5	55,4	93,3	99,6	39,5	2007
34,9	35,2	49,6	30,9	11,5	23,5	27,0	9,5	Temps plein
								Temps partiel
165,4	182,6	218,5	165,0	56,3	94,4	94,8	40,2	2008
37,9	37,7	50,5	34,4	12,0	22,3	28,0	8,4	Temps plein
								Temps partiel
159,1	192,3	219,3	163,6	53,8	89,7	92,9	39,9	2009
38,4	40,4	54,6	29,7	11,7	23,5	27,0	7,5	Temps plein
								Temps partiel
								Variation
								2001-2009 (%)
11,4	28,2	15,4	22,5	5,1	1,8	-2,4	-8,3	Temps plein
41,7	29,9	37,5	20,7	1,7	21,1	10,2	-6,3	Temps partiel

5.10 Emploi selon le régime de travail et la région administrative, Québec, 2001-2009 (suite)

	Ensemble du Québec	Gaspésie- Îles-de-la- Madeleine	Bas-Saint- Laurent	Capitale- Nationale	Chaudière- Appalaches	Estrie	Centre-du- Québec	Montréal	Montréal
	%								
2001									
Temps plein	82,8	83,1	82,7	79,2	83,6	83,2	84,2	83,6	83,2
Temps partiel	17,2	16,9	17,3	20,8	16,4	16,8	15,8	16,4	16,8
2002									
Temps plein	82,1	81,7	82,6	79,9	82,3	80,6	83,3	83,1	82,6
Temps partiel	17,9	18,3	17,4	20,1	17,7	19,4	16,7	16,9	17,4
2003									
Temps plein	81,5	82,1	80,9	81,2	82,4	80,9	83,8	81,6	81,4
Temps partiel	18,5	17,9	19,1	18,8	17,6	19,1	16,2	18,4	18,6
2004									
Temps plein	81,8	83,7	82,6	80,5	82,1	80,8	81,4	82,2	81,5
Temps partiel	18,2	16,3	17,4	19,5	17,9	19,2	18,6	17,8	18,5
2005									
Temps plein	81,9	81,1	83,4	81,5	82,2	79,3	83,2	81,6	82,3
Temps partiel	18,1	18,9	16,6	18,5	17,8	20,7	16,8	18,4	17,7
2006									
Temps plein	81,8	82,6	82,7	82,8	83,5	79,3	83,7	82,6	80,1
Temps partiel	18,2	17,4	17,3	17,2	16,5	20,7	16,3	17,4	19,9
2007									
Temps plein	81,4	81,5	80,1	81,2	81,2	79,7	82,0	83,0	79,9
Temps partiel	18,6	18,5	19,9	18,8	18,8	20,3	18,0	17,0	20,1
2008									
Temps plein	81,4	83,5	80,2	81,2	81,4	79,2	79,7	82,4	81,0
Temps partiel	18,6	16,5	19,8	18,8	18,6	20,8	20,3	17,6	19,0
2009									
Temps plein	81,3	80,6	80,9	80,6	80,5	80,2	79,8	82,3	81,5
Temps partiel	18,7	19,4	19,1	19,4	19,5	19,8	20,2	17,7	18,5

Source : Statistique Canada, *Enquête sur la population active*.

Traitement : Institut de la statistique du Québec.

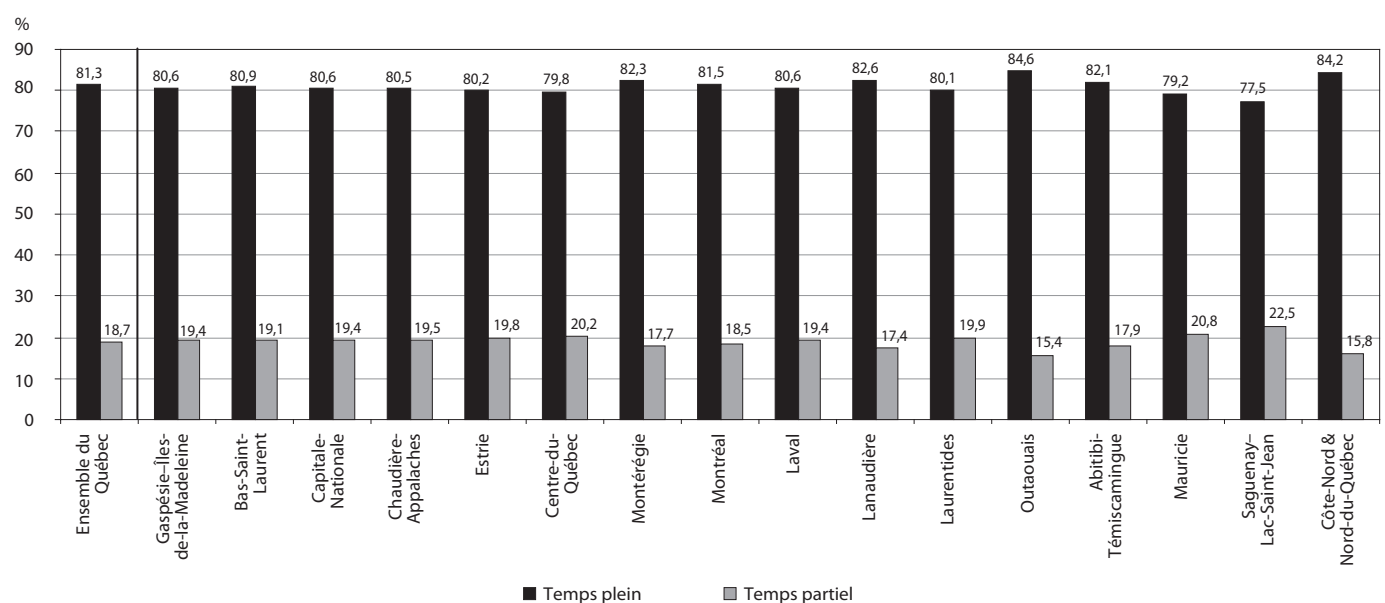
5.10 A Répartition de l'emploi selon le régime de travail et la région administrative, 2009

Laval	Lanaudière	Laurentides	Outaouais	Abitibi- Témiscamingue	Mauricie	Saguenay- Lac-Saint- Jean	Côte-Nord & Nord-du- Québec	
%								
								2001
84,0	82,8	82,7	84,4	81,7	82,0	79,5	84,5	Temps plein
16,0	17,2	17,3	15,6	18,3	18,0	20,5	15,5	Temps partiel
								2002
84,7	81,6	79,5	85,4	83,0	79,1	78,3	82,9	Temps plein
15,3	18,4	20,5	14,6	17,0	20,9	21,7	17,1	Temps partiel
								2003
82,9	80,9	81,9	83,1	81,1	79,1	77,5	84,5	Temps plein
17,1	19,1	18,1	16,9	18,9	20,9	22,5	15,5	Temps partiel
								2004
81,7	81,7	84,4	84,4	81,3	79,1	77,9	86,4	Temps plein
18,3	18,3	15,6	15,6	18,7	20,9	22,1	13,6	Temps partiel
								2005
80,3	81,3	83,1	83,3	84,4	79,4	80,0	85,6	Temps plein
19,7	18,7	16,9	16,7	15,6	20,6	20,0	14,4	Temps partiel
								2006
82,2	81,3	83,7	83,3	82,2	79,4	79,9	83,6	Temps plein
17,8	18,8	16,3	16,7	17,8	20,6	20,1	16,4	Temps partiel
								2007
82,8	84,0	81,7	83,5	82,8	79,9	78,7	80,6	Temps plein
17,2	16,0	18,3	16,5	17,2	20,1	21,3	19,4	Temps partiel
								2008
81,4	82,9	81,2	82,7	82,4	80,9	77,2	82,7	Temps plein
18,6	17,1	18,8	17,3	17,6	19,1	22,8	17,3	Temps partiel
								2009
80,6	82,6	80,1	84,6	82,1	79,2	77,5	84,2	Temps plein
19,4	17,4	19,9	15,4	17,9	20,8	22,5	15,8	Temps partiel

5.4 Chômeurs

Chômeurs (tableau 5.11)

En 2009, le nombre de chômeurs augmente dans 12 régions au Québec. Les régions de Montréal (+ 24 500) et de la Montérégie (+ 8 800) enregistrent les plus importantes hausses. À l’opposé, le nombre de chômeurs diminue dans les régions de la Gaspésie–Îles-de-la-Madeleine (– 1 100), du Centre-du-Québec (– 1 000) ainsi que dans le regroupement « Côte-Nord et Nord-du-Québec » (– 1 000).

Sur l’ensemble de la période, les variations sont différentes d’une région à l’autre. Certaines régions affichent des reculs importants en termes relatifs, particulièrement celles de la Capitale-Nationale (– 29,1 %) et de l’Abitibi-Témiscamingue (– 21,6 %), alors que d’autres régions, notamment celles de Lanaudière (+ 48,6 %) et de la Montérégie (+ 25,2 %), encaissent des hausses notables. Ces variations doivent être interprétées avec prudence, puisqu’une baisse du chômage peut résulter d’un retrait des chômeurs de la population active (par exemple, lorsque l’emploi diminue dans la région). Par ailleurs, une hausse du niveau d’emploi, occasionnant un déplacement des chômeurs vers la population en emploi, pourrait aussi expliquer une telle baisse.

La répartition du chômage entre les régions varie peu de 2001 à 2009. La proportion des chômeurs provenant de la région de la Capitale-Nationale baisse de 2,9 points de pourcentage, alors que celles de Montréal (+ 3,2 points) et de la Montérégie (+ 2,4 points) s’accroissent. En 2009, la région de Montréal (32,4 %) détient la proportion de chômeurs la plus élevée au Québec, tandis que le regroupement « Côte-Nord et Nord-du-Québec » ferme la marche avec 1,4 %.

5.11 Chômeurs selon la région administrative, Québec, 2001-2009

	Ensemble du Québec	Gaspésie-Îles-de-la-Madeleine	Bas-Saint-Laurent	Capitale-Nationale	Chaudière-Appalaches	Estrie	Centre-du-Québec	Montréal	Montréal
	k								
2001	330,9	8,1	10,9	27,8	13,3	10,9	10,7	47,6	96,7
2002	337,9	9,1	9,9	23,0	14,0	11,9	9,0	52,7	97,2
2003	364,0	7,5	9,8	25,6	13,6	12,4	10,5	56,3	115,5
2004	343,7	8,0	9,7	20,5	14,3	12,0	10,0	53,0	104,5
2005	335,4	7,3	8,4	21,4	14,2	10,3	9,9	50,6	110,9
2006	328,7	7,5	9,1	20,2	12,8	13,1	9,2	55,1	105,4
2007	298,4	7,3	8,8	18,3	13,1	11,3	8,4	46,0	88,6
2008	303,3	7,6	9,0	17,1	10,9	9,4	9,8	50,8	90,7
2009	355,2	6,5	9,3	19,7	13,1	12,4	8,8	59,6	115,2
Variation 2001-2009 (%)	7,3	-19,8	-14,7	-29,1	-1,5	13,8	-17,8	25,2	19,1

Source : Statistique Canada, *Enquête sur la population active*.

Traitement : Institut de la statistique du Québec.

5.11 A Variation du nombre de chômeurs entre 2001 et 2009 selon la région administrative

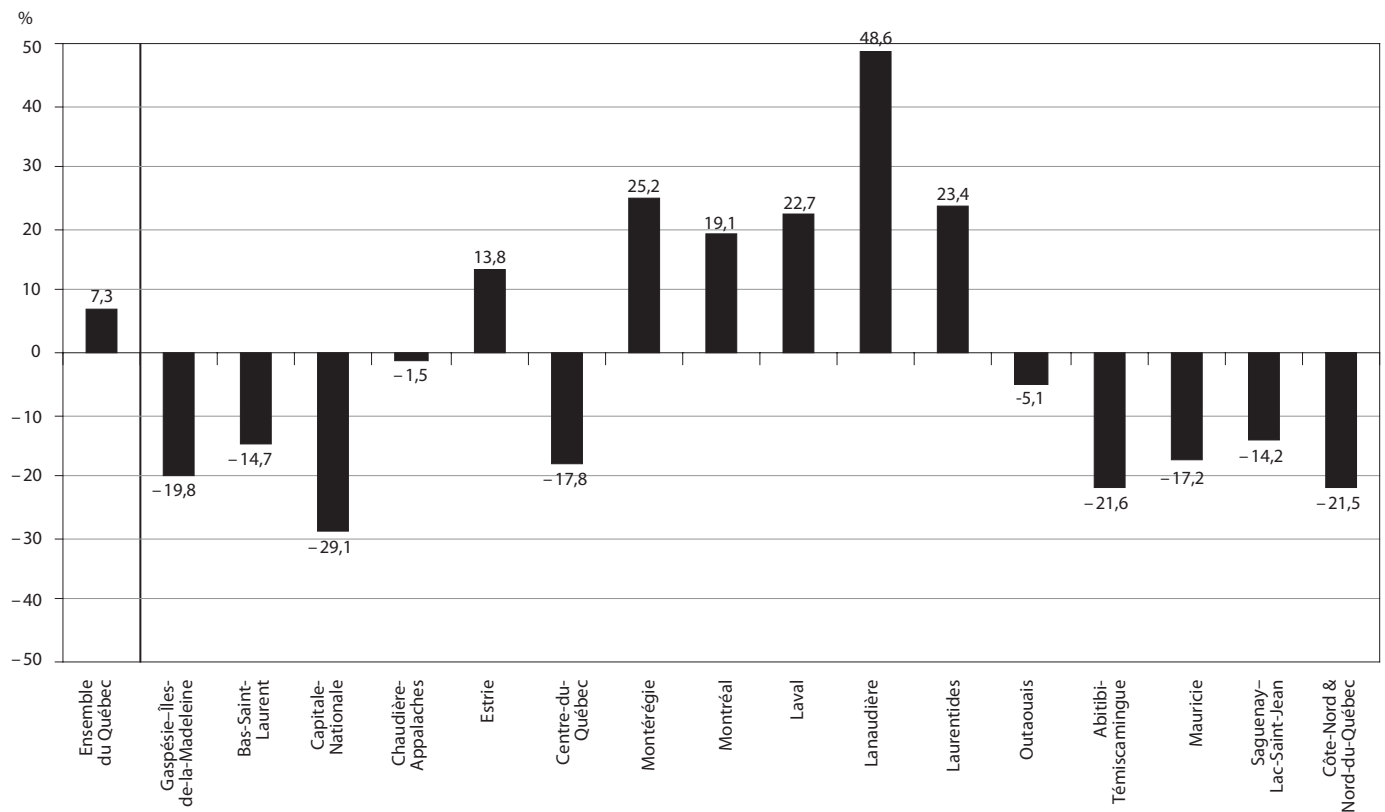

Laval	Lanaudière	Laurentides	Outaouais	Abitibi- Témiscamingue	Mauricie	Saguenay- Lac- Saint-Jean	Côte-Nord & Nord-du- Québec	
k								
13,2	14,0	18,8	13,7	8,8	14,5	15,5	6,5	2001
16,2	16,5	20,8	13,5	7,9	14,4	16,2	5,5	2002
16,8	19,7	18,8	13,8	7,3	13,5	16,3	6,5	2003
16,2	17,1	19,0	14,0	7,9	13,7	16,5	7,1	2004
15,6	14,2	20,7	13,3	6,6	12,7	14,4	4,7	2005
13,3	13,0	21,3	11,8	6,8	11,0	14,6	4,6	2006
11,0	16,6	20,2	12,7	6,8	11,8	12,7	4,7	2007
14,5	17,2	21,1	11,4	5,6	10,7	11,4	6,1	2008
16,2	20,8	23,2	13,0	6,9	12,0	13,3	5,1	2009
Variation								2001-2009 (%)
22,7	48,6	23,4	-5,1	-21,6	-17,2	-14,2	-21,5	

5.11 B Répartition du nombre de chômeurs selon la région administrative, 2001 et 2009

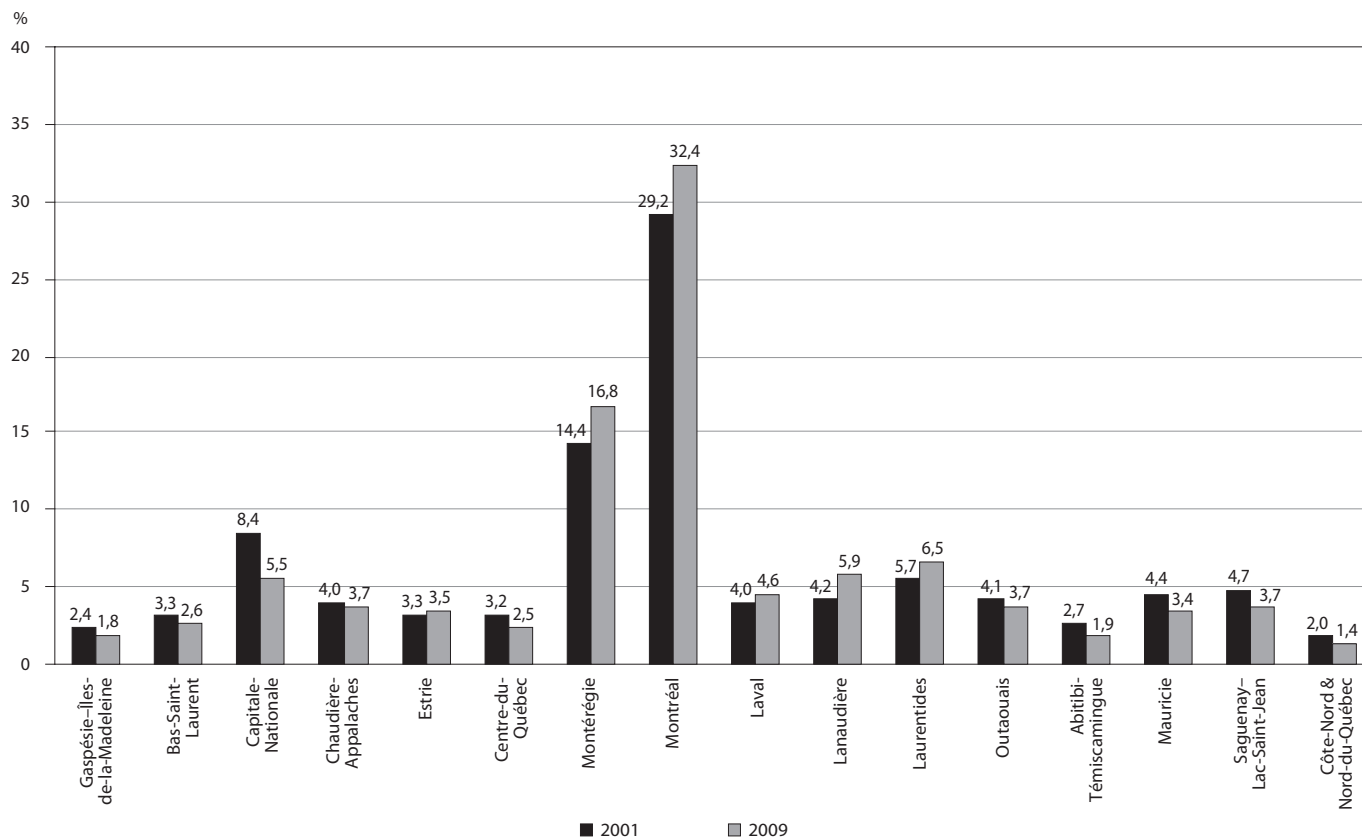

5.5 Taux de chômage

Taux de chômage (tableau 5.12)

En 2009, le taux de chômage augmente pour l'ensemble du Québec, à l'exception de trois régions : la Gaspésie-Îles-de-la-Madeleine (– 1,7 point de pourcentage), le regroupement « Côte-Nord et Nord-du-Québec » (– 1,5 point) et le Centre-du-Québec (– 0,7 point). Les hausses les plus importantes sont notées dans les régions de Montréal (+ 2,4 points), de l'Abitibi-Témiscamingue (+ 1,9 point), de l'Estrie (+ 1,6 point) et du Saguenay-Lac-Saint-Jean (+ 1,5 point). Les autres régions enregistrent des hausses inférieures à la hausse moyenne au Québec, qui est de 1,3 point.

En 2009, outre la région de la Gaspésie-Îles-de-la-Madeleine (15,6 %), six régions ont un taux de chômage supérieur à 9 % : Montréal (11,1 %), Saguenay-Lac-Saint-Jean (10,0 %), « Côte-Nord et Nord-du-Québec » (9,7 %), Mauricie (9,6 %), Abitibi-Témiscamingue (9,5 %) et Bas-Saint-Laurent (9,2 %). La région de la Capitale-Nationale affiche le taux de chômage le plus bas au Québec (5,2 %).

Durant la période 2001-2009, le taux de chômage baisse dans 10 des 16 régions administratives. Les réductions les plus importantes sont constatées dans les régions de la Gaspésie-Îles-de-la-Madeleine (– 4,4 points) et de la Capitale-Nationale (– 3,2 points). Le taux de chômage demeure stable en Estrie, alors que les régions de Montréal et de Lanaudière connaissent la plus forte hausse, soit 1,0 point de pourcentage chacune.

Taux de chômage selon le sexe et le groupe d'âge (tableaux 5.13 et 5.14)

En 2009, le taux de chômage des femmes diminue dans six régions : « Côte-Nord et Nord-du-Québec » (– 2,7 points de pourcentage), Gaspésie-Îles-de-la-Madeleine (– 1,5 point), Centre-du-Québec (– 0,7 point), Laval (– 0,5 point) et Estrie (– 0,3 point de pourcentage). Les hausses les plus importantes sont enregistrées en Abitibi-Témiscamingue (+ 2,0 points) et en Mauricie (+ 2,1 points). Chez les hommes, la Gaspésie-Îles-de-la-Madeleine (– 2,0 points), le

Centre-du-Québec (– 0,8 point) et le regroupement « Côte-Nord et Nord-du-Québec » (– 0,5 point) subissent une baisse du taux de chômage, alors les 13 autres connaissent une hausse. Les régions de Montréal (+ 3,5 points) et de l'Estrie (+ 3,1 points) enregistrent les plus fortes augmentations du taux de chômage des hommes. Les écarts entre les sexes sont élevés dans certaines régions. C'est le cas de la Gaspésie-Îles-de-la-Madeleine où le taux de chômage des hommes (20,6 %) est pratiquement le double de celui des femmes (10,4 %), toute proportion gardée. C'est dans la région du Centre-du-Québec que l'écart est le plus faible, soit 1,2 point en faveur des hommes.

Durant la période 2001-2009, le taux de chômage des femmes diminue dans toutes les régions, sauf dans celles de Montréal et des Laurentides où il demeure assez stable. Les baisses varient entre 0,6 point de pourcentage (Montérégie) et 5,5 points (Gaspésie-Îles-de-la-Madeleine). Du côté des hommes, la plus forte baisse du taux de chômage s'observe dans la région de la Gaspésie-Îles-de-la-Madeleine (– 2,9 points), alors que la plus forte baisse, dans celle de Laval (+ 3,5 points).

Afin d'augmenter la fiabilité des résultats, l'analyse du taux de chômage selon le groupe d'âge et la région est différente dans cette section. Les 45-54 ans et les 55 ans et plus forment un seul groupe, soit « les 45 ans et plus ». Au cours de la période 2001-2009, le taux de chômage des 15-24 ans augmente dans l'ensemble du Québec (+ 1,6 point), alors qu'il diminue pour les 25-44 ans et les 45 ans et plus (respectivement de 0,6 point et 0,5 point). La hausse du taux de chômage observé chez les 15-24 ans est perceptible dans six régions, tandis que huit subissent des baisses. Les régions de l'Abitibi-Témiscamingue (– 20,2 points), de la Mauricie (– 5,9 points) et du Saguenay-Lac-Saint-Jean (– 4,8 points) enregistrent les plus fortes baisses. Celles de Montréal (+ 6,7 points) et de Lanaudière (+ 4,3 points) connaissent quant à elles des augmentations. Chez les 25-44 ans, la tendance est à la baisse dans 10 régions sur 16; c'est surtout le cas dans les régions de la Gaspésie-Îles-de-la-

Madeleine (– 5,5 points) et de la Capitale-Nationale (– 4,3 points). À l'exemple du groupe précédent, celui des 45 ans et plus affiche une réduction du taux de chômage dans 11 des 16 régions. Les plus fortes variations du taux de chômage concernent les régions du Bas-Saint-Laurent (– 3,6 points) et de la Capitale-Nationale (– 3,2 points).

5.12 Taux de chômage selon la région administrative, Québec, 2001-2009

	Ensemble du Québec	Gaspésie-Îles-de-la-Madeleine	Bas-Saint-Laurent	Capitale-Nationale	Chaudière-Appalaches	Estrie	Centre-du-Québec	Montréal	Montréal
	%								
2001	8,8	20,0	11,1	8,4	6,6	7,4	9,8	6,8	10,1
2002	8,6	21,2	10,8	6,6	6,6	7,8	7,9	7,1	9,9
2003	9,1	17,6	10,0	7,2	6,3	7,8	8,9	7,6	11,4
2004	8,5	19,4	9,4	5,8	6,5	7,7	8,3	7,2	10,3
2005	8,3	17,9	8,5	5,8	6,4	6,6	8,1	6,9	10,8
2006	8,0	18,3	9,0	5,5	5,8	8,2	7,4	7,3	10,1
2007	7,2	17,3	8,9	4,9	6,0	7,0	6,7	6,1	8,5
2008	7,2	17,3	8,7	4,6	5,0	5,9	7,8	6,6	8,7
2009	8,5	15,6	9,2	5,2	5,9	7,5	7,1	7,6	11,1
Variation 2001-2009 (points de %)	-0,3	-4,4	-1,9	-3,2	-0,7	0,1	-2,7	0,8	1,0

Source : Statistique Canada, *Enquête sur la population active*.

Traitement : Institut de la statistique du Québec.

5.12 A Taux de chômage selon la région administrative, 2009

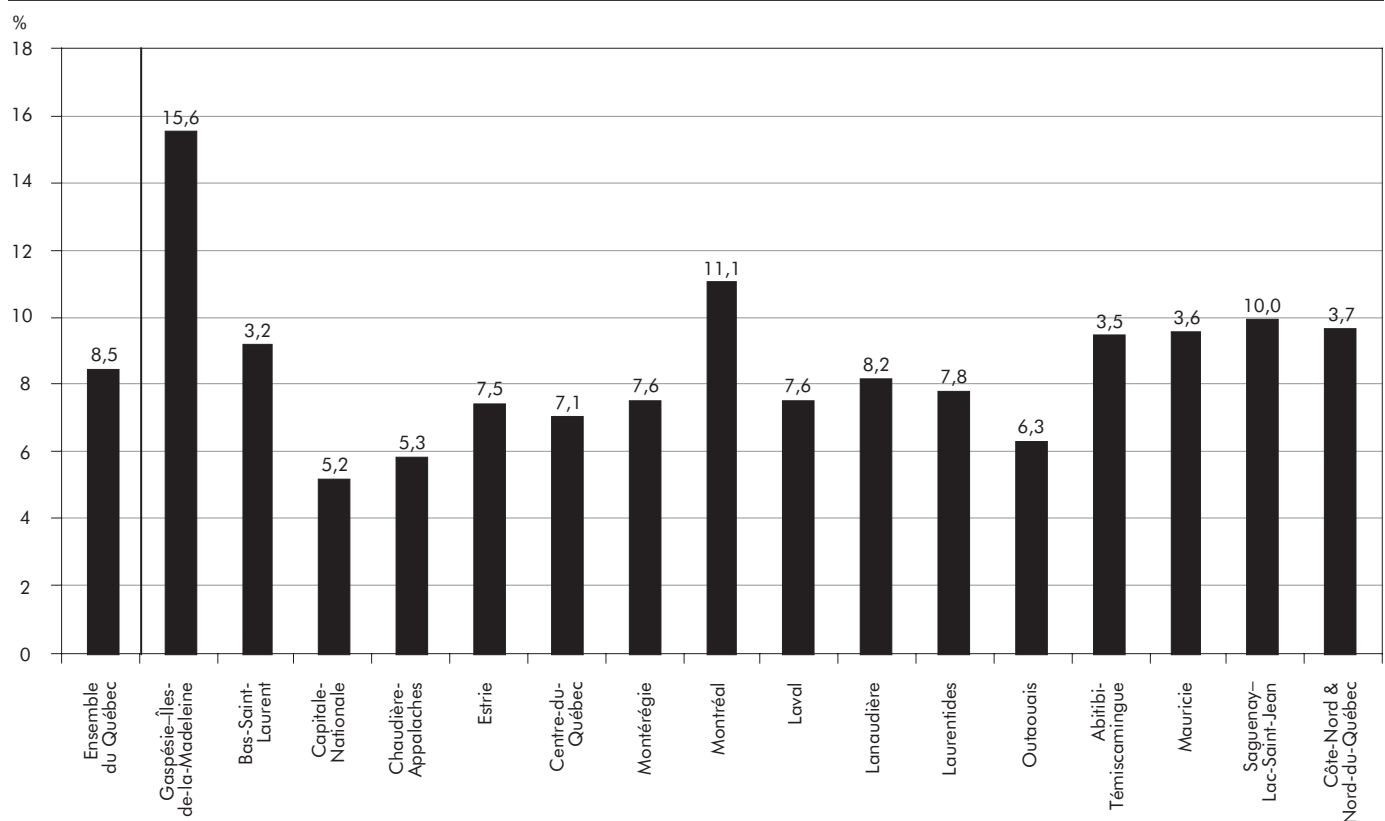

Laval	Lanaudière	Laurentides	Outaouais	Abitibi- Témiscamingue	Mauricie	Saguenay- Lac- Saint-Jean	Côte-Nord & Nord-du- Québec	
%								
7,2	7,2	7,6	8,0	12,3	11,9	11,5	11,2	2001
8,5	7,7	8,3	7,8	11,0	11,4	12,1	9,0	2002
8,6	8,9	7,2	7,6	10,1	10,4	11,9	11,3	2003
8,2	7,6	6,9	7,6	10,7	10,9	12,0	11,7	2004
7,9	6,2	7,6	6,9	9,3	9,8	10,7	8,1	2005
6,6	5,7	7,9	6,0	9,2	8,9	10,6	8,2	2006
5,1	7,0	6,9	6,3	9,2	9,2	9,1	8,7	2007
6,7	7,2	7,3	5,4	7,6	8,4	8,5	11,2	2008
7,6	8,2	7,8	6,3	9,5	9,6	10,0	9,7	2009
Variation 2001-2009 (points de %)								
0,4	1,0	0,2	-1,7	-2,8	-2,3	-1,5	-1,5	

5.12 B Variation du taux de chômage entre 2001 et 2009 selon la région administrative

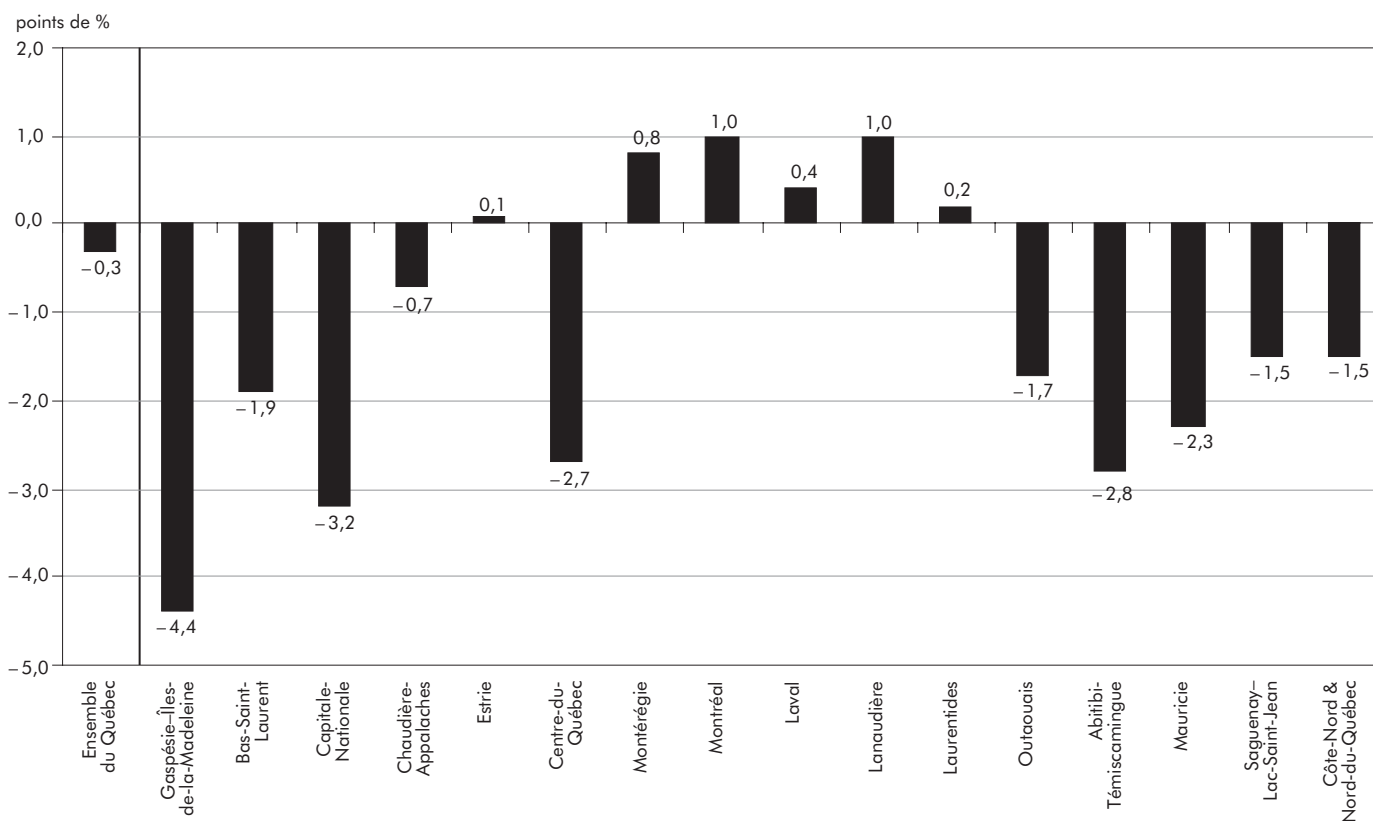

5.13 Taux de chômage selon le sexe et la région administrative, Québec, 2001-2009

	Ensemble du Québec	Gaspésie-Îles-de-la-Madeleine	Bas-Saint-Laurent	Capitale-Nationale	Chaudière-Appalaches	Estrie	Centre-du-Québec	Montérégie	Montréal
	%								
2001									
Femmes	8,5	15,9	9,3	8,5	6,2	7,9	10,5	6,6	9,7
Hommes	9,0	23,5	12,7	8,3	6,7	7,1	9,3	7,0	10,4
2002									
Femmes	8,1	16,0	10,5	6,4	6,6	8,0	8,2	6,9	9,1
Hommes	9,1	25,6	10,8	6,7	6,6	7,6	7,7	7,3	10,6
2003									
Femmes	8,5	15,0	8,8	6,7	6,6	7,0	9,1	7,4	10,0
Hommes	9,7	19,8	11,2	7,8	6,0	8,4	8,9	7,8	12,7
2004									
Femmes	7,8	13,5	6,9	5,4	5,7	7,8	9,0	7,2	9,3
Hommes	9,1	24,7	11,4	6,2	7,1	7,6	7,8	7,1	11,2
2005									
Femmes	7,5	13,9	6,1	5,3	4,9	5,6	7,2	6,0	10,2
Hommes	9,0	21,5	10,5	6,3	7,7	7,3	8,8	7,8	11,2
2006									
Femmes	7,5	15,2	7,5	5,0	4,9	7,1	7,9	7,1	9,5
Hommes	8,5	21,3	10,3	6,0	6,6	9,2	7,2	7,5	10,5
2007									
Femmes	6,4	11,5	6,5	4,3	4,9	6,3	6,1	5,3	8,4
Hommes	7,9	22,3	10,9	5,5	6,8	7,8	7,3	6,8	8,7
2008									
Femmes	6,2	11,9	6,0	4,1	3,6	5,8	7,1	5,5	8,2
Hommes	8,2	22,6	11,3	5,0	6,2	6,1	8,4	7,6	9,0
2009									
Femmes	6,9	10,4	6,3	4,1	4,5	5,5	6,4	6,0	9,7
Hommes	9,9	20,6	11,8	6,3	7,2	9,2	7,6	9,0	12,5
Variation 2001-2009 (points de %)									
Femmes	-1,6	-5,5	-3,0	-4,4	-1,7	-2,4	-4,1	-0,6	0,0
Hommes	0,9	-2,9	-0,9	-2,0	0,5	2,1	-1,7	2,0	2,1

.. Donnée non disponible.

Source : Statistique Canada, Enquête sur la population active.

Traitement : Institut de la statistique du Québec.

5.13 A Taux de chômage selon le sexe et la région administrative, 2009

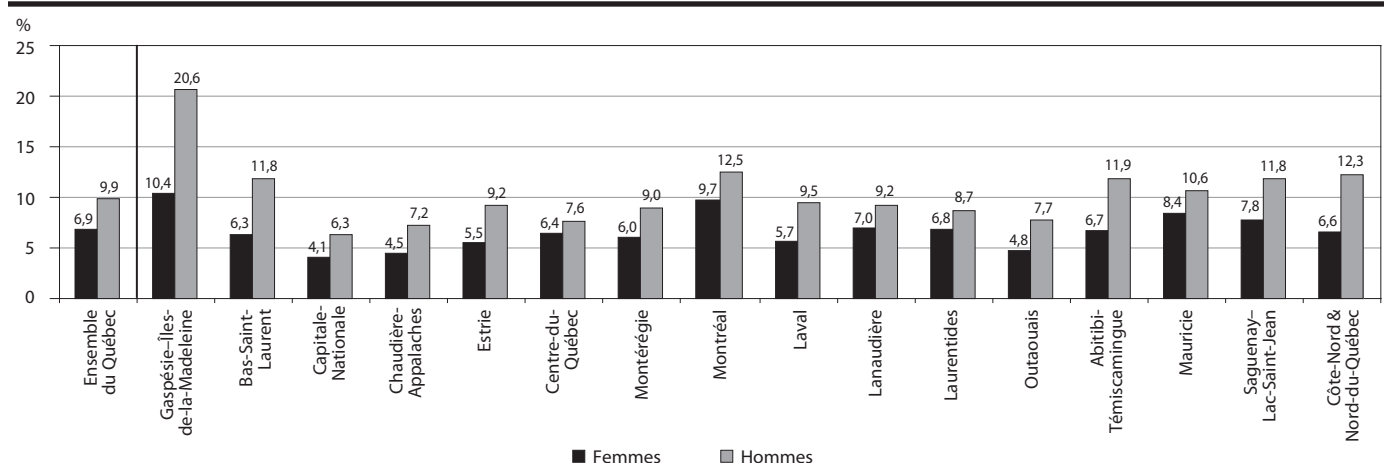

Laval	Lanaudière	Laurentides	Outaouais	Abitibi- Témiscamingue	Mauricie	Saguenay- Lac- Saint-Jean	Côte-Nord & Nord-du- Québec	
%								
								2001
8,5	7,7	6,9	7,1	10,0	11,7	12,0	10,4	Femmes
6,0	6,8	8,0	8,7	13,9	11,9	11,2	11,9	Hommes
								2002
8,3	6,5	8,0	7,2	9,0	11,6	10,7	7,3	Femmes
8,7	8,8	8,6	8,4	12,7	11,4	13,1	10,4	Hommes
								2003
8,2	9,5	5,8	7,0	9,3	11,2	11,7	10,3	Femmes
9,0	8,4	8,4	8,1	10,7	9,8	12,1	12,1	Hommes
								2004
8,9	7,4	5,9	6,1	9,3	9,6	10,4	11,0	Femmes
7,6	7,7	7,7	9,0	11,9	12,0	13,2	12,5	Hommes
								2005
6,0	7,2	7,1	5,8	9,1	8,8	9,0	8,6	Femmes
9,6	5,4	8,0	7,9	9,4	10,7	12,2	7,7	Hommes
								2006
5,8	5,2	8,0	5,4	7,8	9,2	9,4	6,7	Femmes
7,5	6,2	7,8	6,4	10,3	8,6	11,6	9,4	Hommes
								2007
4,5	5,7	5,6	5,0	8,3	8,2	8,6	..	Femmes
5,8	8,2	8,1	7,7	9,9	10,0	9,6	10,8	Hommes
								2008
6,2	6,1	6,1	4,0	4,7	6,3	6,9	9,3	Femmes
7,1	8,2	8,2	6,7	10,1	10,4	9,8	12,8	Hommes
								2009
5,7	7,0	6,8	4,8	6,7	8,4	7,8	6,6	Femmes
9,5	9,2	8,7	7,7	11,9	10,6	11,8	12,3	Hommes
								Variation 2001-2009 (points de %)
-2,8	-0,7	-0,1	-2,3	-3,3	-3,3	-4,2	-3,8	Femmes
3,5	2,4	0,7	-1,0	-2,0	-1,3	0,6	0,4	Hommes

5.13 B Écart hommes-femmes du taux de chômage selon la région administrative, 2001 et 2009

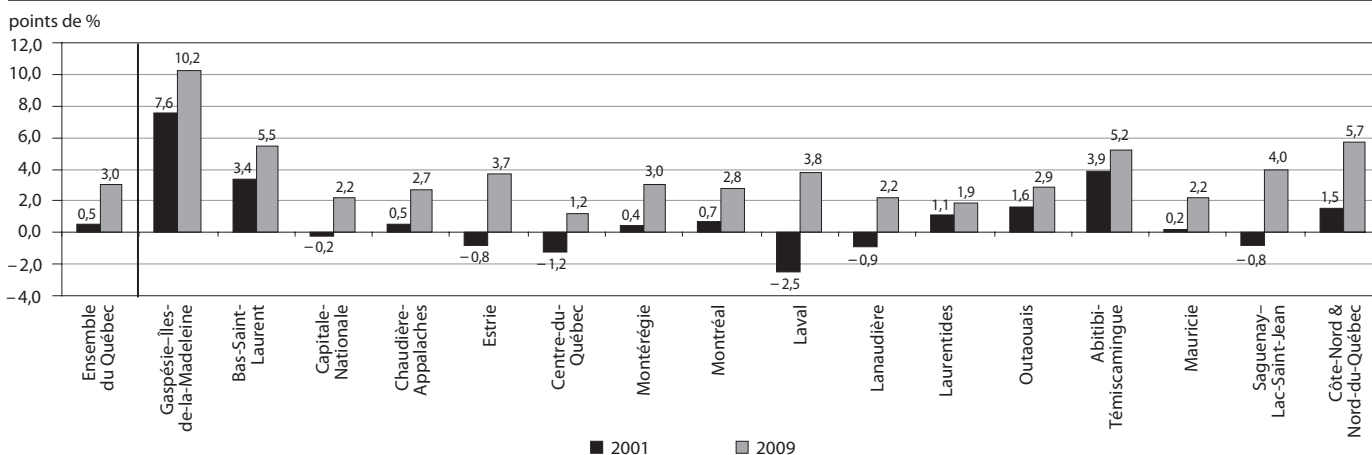

5.14 Taux de chômage selon le groupe d'âge et la région administrative, Québec, 2001-2009

	Ensemble du Québec	Gaspésie- Îles-de-la-Madeleine	Bas-Saint-Laurent	Capitale-Nationale	Chaudière-Appalaches	Estrie	Centre-du-Québec	Montréal	Montréal
	%								
2001									
15-24 ans	13,7	..	15,1	10,6	11,1	12,9	14,3	12,3	13,5
25-44 ans	8,1	18,6	10,1	8,0	5,4	5,9	8,8	5,9	10,2
45 ans et plus	7,5	20,1	11,0	7,9	6,0	7,1	8,7	5,6	8,1
2002									
15-24 ans	13,6	32,1	16,3	9,6	13,3	11,6	10,6	13,7	13,1
25-44 ans	7,8	18,5	8,0	6,1	4,8	7,4	6,9	6,3	9,6
45 ans et plus	7,5	21,1	11,5	5,8	5,7	6,5	7,7	5,4	8,8
2003									
15-24 ans	14,1	..	17,9	12,6	9,5	13,2	13,3	13,7	13,3
25-44 ans	8,5	16,2	8,5	6,9	5,7	7,7	8,2	6,3	12,3
45 ans et plus	7,7	17,0	8,6	5,3	5,5	5,2	7,7	6,6	9,2
2004									
15-24 ans	14,4	0,0	12,9	8,9	9,5	12,7	14,8	13,0	16,0
25-44 ans	7,9	18,3	8,6	5,4	5,4	7,5	6,9	6,4	10,7
45-54 ans	6,8	19,5	8,9	5,0	6,2	5,7	7,1	5,5	7,2
2005									
15-24 ans	13,5	..	10,9	8,8	10,4	11,1	17,2	13,8	14,7
25-44 ans	7,9	16,2	6,9	5,8	6,1	6,5	6,7	6,2	11,4
45 ans et plus	6,6	18,3	9,2	4,7	4,9	5,2	5,9	5,1	8,2
2006									
15-24 ans	13,6	..	10,6	10,6	10,9	13,7	13,0	13,2	16,3
25-44 ans	7,3	17,2	7,3	4,4	4,7	7,4	5,4	6,1	10,0
45 ans et plus	6,7	17,5	10,1	4,7	5,1	6,7	7,8	6,6	7,6
2007									
15-24 ans	12,5	..	10,2	9,8	10,6	11,0	12,0	11,6	13,2
25-44 ans	6,5	15,8	9,4	4,1	3,6	6,0	4,9	5,7	8,7
45 ans et plus	5,9	16,3	8,0	3,9	6,5	6,6	6,9	4,5	6,4
2008									
15-24 ans	12,1	..	11,8	9,1	6,5	11,2	12,9	11,2	14,0
25-44 ans	6,5	14,5	9,3	3,4	4,5	4,5	6,7	6,1	8,1
45 ans et plus	6,2	18,6	7,4	4,0	5,0	5,2	7,3	5,3	7,3
2009									
15-24 ans	15,3	..	14,4	10,2	9,7	11,8	10,7	14,7	20,2
25-44 ans	7,5	13,1	9,7	3,7	5,7	7,0	6,5	6,8	10,4
45 ans et plus	7,0	17,1	7,4	4,7	4,6	6,6	6,3	5,9	8,8
Variation 2001-2009 (points de %)									
15-24 ans	1,6	..	-0,7	-0,4	-1,4	-1,1	-3,6	2,4	6,7
25-44 ans	-0,6	-5,5	-0,4	-4,3	0,3	1,1	-2,3	0,9	0,2
45 ans et plus	-0,5	-3,0	-3,6	-3,2	-1,4	-0,5	-2,4	0,3	0,7

Note : Les 45-54 ans et les 55 ans et plus ont été regroupés pour former le groupe d'âge des 45 ans et plus afin d'augmenter la fiabilité des résultats.

.. Donnée non disponible.

Source : Statistique Canada, *Enquête sur la population active*.

Traitement : Institut de la statistique du Québec.

Laval	Lanaudière	Laurentides	Outaouais	Abitibi- Témiscamingue	Mauricie	Saguenay- Lac- Saint-Jean	Côte-Nord & Nord-du- Québec	
%								
								2001
14,2	13,8	14,5	11,6	20,2	19,7	21,3	..	15-24 ans
5,6	5,9	6,0	8,0	11,3	10,1	10,4	12,1	25-44 ans
6,4	6,1	6,7	6,0	10,0	10,4	8,3	7,8	45 ans et plus
								2002
11,9	11,7	15,3	15,6	18,7	17,5	19,5	18,8	15-24 ans
7,2	7,6	7,2	6,2	8,7	10,5	11,4	7,4	25-44 ans
8,8	6,0	6,5	6,5	10,6	9,9	9,7	7,0	45 ans et plus
								2003
16,1	18,1	14,8	12,2	16,8	16,1	18,1	..	15-24 ans
5,6	7,9	5,6	7,2	7,1	8,1	11,2	9,8	25-44 ans
9,3	6,8	6,3	5,8	11,9	10,9	10,0	9,9	45 ans et plus
								2004
15,7	14,0	15,6	14,3	20,7	19,2	20,9	19,1	15-24 ans
5,8	6,0	5,5	7,2	9,1	9,6	10,7	10,6	25-44 ans
7,6	6,5	5,3	5,3	8,8	9,0	9,6	9,8	45-54 ans
								2005
15,1	12,9	12,2	12,2	20,5	17,2	17,7	..	15-24 ans
6,7	5,3	6,9	6,7	6,3	8,1	9,2	6,4	25-44 ans
5,6	4,6	6,5	4,8	9,7	8,9	9,7	7,6	45 ans et plus
								2006
11,7	11,7	13,1	11,6	0,0	13,8	17,8	..	15-24 ans
6,4	4,6	8,0	5,3	8,9	7,3	9,6	6,6	25-44 ans
5,0	4,3	5,5	4,5	8,6	8,5	8,9	8,1	45 ans et plus
								2007
9,9	16,7	13,7	14,6	12,9	14,8	14,8	..	15-24 ans
5,1	6,0	5,6	4,9	7,6	7,7	8,0	8,2	25-44 ans
3,3	4,9	6,0	4,9	9,2	8,5	8,2	8,9	45 ans et plus
								2008
11,6	13,7	14,2	11,8	..	11,2	13,6	..	15-24 ans
6,2	6,3	6,8	4,1	5,9	8,4	7,3	9,5	25-44 ans
5,3	5,3	5,3	4,2	7,3	7,3	7,8	11,9	45 ans et plus
								2009
14,9	18,1	17,1	12,6	0,0	13,8	16,5	..	15-24 ans
7,1	5,1	6,0	5,4	10,1	7,6	8,4	7,4	25-44 ans
5,1	7,8	6,0	4,8	8,9	9,8	8,9	10,6	45 ans et plus
								Variation 2001-2009 (points de %)
0,7	4,3	2,6	1,0	-20,2	-5,9	-4,8	..	15-24 ans
1,5	-0,8	0,0	-2,6	-1,2	-2,5	-2,0	-4,7	25-44 ans
-1,3	1,7	-0,7	-1,2	-1,1	-0,6	0,6	2,8	45 ans et plus

5.6 Taux d'activité

Taux d'activité (tableau 5.15)

En 2009, le taux d'activité baisse dans 11 régions du Québec. À l'exception du Saguenay–Lac-Saint-Jean (– 0,4 point), la contraction du taux d'activité dans les différentes régions est supérieure ou égale au recul moyen observé au Québec (– 0,5 point). Les replis les plus importants sont enregistrés dans les régions de la Gaspésie–Îles-de-la-Madeleine (– 3,0 points), de l'Outaouais (– 2,6 points) et de Laval (– 2,4 points). Les régions de Lanaudière (+ 2,5 points), de l'Estrie (+ 2,3 points) et de la Chaudière-Appalaches (+ 0,6 point) tirent leur épingle du jeu, tandis que dans les régions de la Montérégie et des Laurentides, le taux d'activité demeure relativement stable. Sur la période 2001-2009, le taux d'activité augmente dans 12 régions, à l'exception du regroupement « Côte-Nord et Nord-du-Québec » (– 2,8 points), des Laurentides (– 0,5 point) et de la Mauricie (– 0,2 point). Il reste relativement stable en Montérégie (+ 0,1 point), tandis qu'il augmente dans les régions de Lanaudière (+ 5,0 points), du Centre-du-Québec (+ 4,6 points) et de la Capitale-Nationale (+ 3,6 points).

Taux d'activité selon le sexe et le groupe d'âge (tableaux 5.16 et 5.17)

En 2009, la progression du taux d'activité chez les femmes varie beaucoup d'une région à l'autre. Les régions de Lanaudière (+ 5,0 points de pourcentage) et de l'Estrie (+ 1,7 point) enregistrent les plus fortes hausses, alors que celles de la Gaspésie–Îles-de-la-Madeleine (– 4,4 points) et de Laval (– 4,3 points) affichent les plus importants replis. Chez les hommes, les variations du taux d'activité vont de – 2,9 points (regroupement « Côte-Nord et Nord-du-Québec ») à + 2,9 points (Estrie). Par ailleurs, 11 régions montrent un taux d'activité en baisse tant du côté des femmes que des hommes.

De façon générale, le taux d'activité des hommes surpasse celui des femmes. Toutefois, depuis quelques années, cet écart se réduit dans toutes les régions administratives. En 2009, la région du Centre-du-Québec a le taux d'activité le plus élevé chez les hommes (73,3 %) et la région de l'Outaouais présente le

plus fort taux chez les femmes (66,3 %). La région de la Gaspésie–Îles-de-la-Madeleine enregistre les taux d'activité les plus bas, autant du côté des hommes que du côté des femmes (55,0 % et 48,2 % respectivement). Les régions du Centre-du-Québec (13,7 points) et de la Chaudière-Appalaches (12,1 points) affichent, quant à elles, les plus importants écarts entre les sexes sur ce plan, tandis que l'écart le plus faible, soit 5,4 points, est observé dans les régions de Laval et de l'Outaouais.

Entre les années 2001 et 2009, à l'exception du regroupement « Côte-Nord et Nord-du-Québec », le taux d'activité des femmes augmente dans toutes les régions administratives. Les régions de Lanaudière (+ 8,5 points) et du Centre-du-Québec (+ 7,4 points) connaissent les plus fortes progressions. Chez les hommes, le taux d'activité baisse dans 11 régions sur 16. C'est le cas notamment de la région des Laurentides (– 4,6 points), de la Mauricie (– 4,5 points) et du regroupement « Côte-Nord et Nord-du-Québec » (– 4,1 points). Le taux d'activité masculin des régions de la Capitale-Nationale (+ 2,1 points) et du Centre-du-Québec (+ 2,0 points) augmente d'environ 2 points sur la période.

Le taux d'activité des différents groupes d'âge de toutes les régions augmente entre 2001 et 2009, à quelques exceptions près. Chez les 15-24 ans, on note un recul en Montérégie (– 0,3 point), dans les régions de Montréal (– 1,0 point) et de l'Estrie (– 1,2 point). Chez les 25-44 ans, c'est seulement en Gaspésie–Îles-de-la-Madeleine (– 1,7 point) qu'une baisse est enregistrée. Le taux d'activité des 55 ans et plus diminue au Saguenay–Lac-Saint-Jean (– 2,2 points) et dans le regroupement « Côte-Nord et Nord-du-Québec » (– 7,3 points). Les 55 ans et plus bénéficient de la plus importante progression du taux d'activité pour l'ensemble du Québec (+ 8,2 points), les régions de la Capitale-Nationale (+ 11,1 points) et de Montréal (+ 9,9 points) y contribuant le plus. Chez les 45-54 ans, le taux d'activité s'apprécie de 4,2 points pour l'ensemble du Québec. Les régions du Saguenay–Lac-Saint-Jean (+ 9,5 points) et de Lanaudière (+ 8,2 points) affichent les plus fortes

croissances, alors que la hausse est de 0,4 point dans la région de Montréal. Le groupe des 25-44 ans connaît la plus faible hausse (+ 2,0 points) au Québec. Les régions du Centre-du-Québec, de la Montérégie et des Laurentides connaissent une relative stabilité (+ 0,1 point) pour ce groupe d'âge, alors que le regroupement « Côte-Nord et Nord-du-Québec » présente une forte hausse (+ 12,2 points). Le groupe des 15-24 ans montre, pour sa part, une progression de 3,6 points de pourcentage à l'échelle du Québec. Quatre régions connaissent des hausses de plus de 10 points dans ce groupe d'âge, soit celles du Bas-Saint-Laurent (+ 14,6 points), de la Chaudière-Appalaches (+ 13,7 points), de l'Abitibi-Témiscamingue (+ 13,3 points) et du Saguenay-Lac-Saint-Jean (+ 10,4 points).

Environ deux tiers (66,2 %) des personnes de 15-24 ans et autour de 3 personnes de 55 ans et plus sur 10 (30,7 %) sont actifs au Québec en 2009. C'est dans la région de la Gaspésie-Îles-de-la-Madeleine que les jeunes sont le moins actifs (51,8 %) et dans celle de la Chaudière-Appalaches qu'ils le sont le plus (79,1 %). Chez les 55 ans et plus, la Montérégie (33,7 %) affiche le taux d'activité le plus élevé, alors que le Saguenay-Lac-Saint-Jean montre le plus bas taux d'activité (20,0 %).

Au Québec, les deux groupes les plus actifs sur le marché du travail en 2009 sont ceux des 25-44 ans (87,4 %) et des 45-54 ans (85,2 %). Chez les 25-44 ans, les régions de la Capitale-Nationale et de la Chaudière-Appalaches enregistrent les plus hauts taux d'activité (plus de 90 %), tandis que chez les 45-54 ans, ce sont les régions de Laval (88,6 %) et de la Capitale-Nationale (88,3 %) qui présentent les taux les plus élevés. La région de la Gaspésie-Îles-de-la-Madeleine affiche le plus bas taux d'activité, tant chez les 25-44 ans (80,4 %) que chez les 45-54 ans (73,8 %).

Plusieurs régions subissent diverses variations de leur taux d'activité en 2009. Dans le regroupement « Côte-Nord et Nord-du-Québec », le groupe des 15-24 ans voit son taux d'activité chuter de 5,5 points de pourcentage, tout le contraire de ce qui s'observe

dans la région de la Chaudière-Appalaches, alors que ce groupe bénéficie d'une hausse de 7,8 points. Une progression de 4,9 points est observée dans la région de l'Estrie chez les 55 ans et plus et dans celle de Lanaudière chez les 45-54 ans.

5.15 Taux d'activité selon la région administrative, Québec, 2001-2009

	Ensemble du Québec	Gaspésie-Îles-de-la-Madeleine	Bas-Saint-Laurent	Capitale-Nationale	Chaudière-Appalaches	Estrie	Centre-du-Québec	Montérégie	Montréal
	%								
2001	63,5	50,7	59,0	62,0	64,5	62,6	61,6	67,2	62,9
2002	65,2	54,0	55,5	64,8	67,1	64,7	64,0	70,3	64,0
2003	66,0	53,8	58,8	65,0	68,3	66,3	65,9	69,3	65,5
2004	65,8	51,7	62,3	64,3	68,7	64,3	66,4	68,4	65,0
2005	65,6	50,7	59,3	66,4	68,4	63,9	67,4	66,7	65,7
2006	65,5	50,7	60,4	65,2	67,7	64,6	67,6	67,6	66,0
2007	65,7	52,3	59,3	65,9	67,1	64,6	67,4	67,2	65,2
2008	65,7	54,5	61,4	66,1	66,0	63,0	67,1	67,3	65,7
2009	65,2	51,5	60,1	65,6	66,6	65,3	66,2	67,3	64,8
Variation 2001-2009 (points de %)	1,7	0,8	1,1	3,6	2,1	2,7	4,6	0,1	1,9

Source : Statistique Canada, *Enquête sur la population active*.

Traitement : Institut de la statistique du Québec.

5.15 A Taux d'activité selon la région administrative, 2009

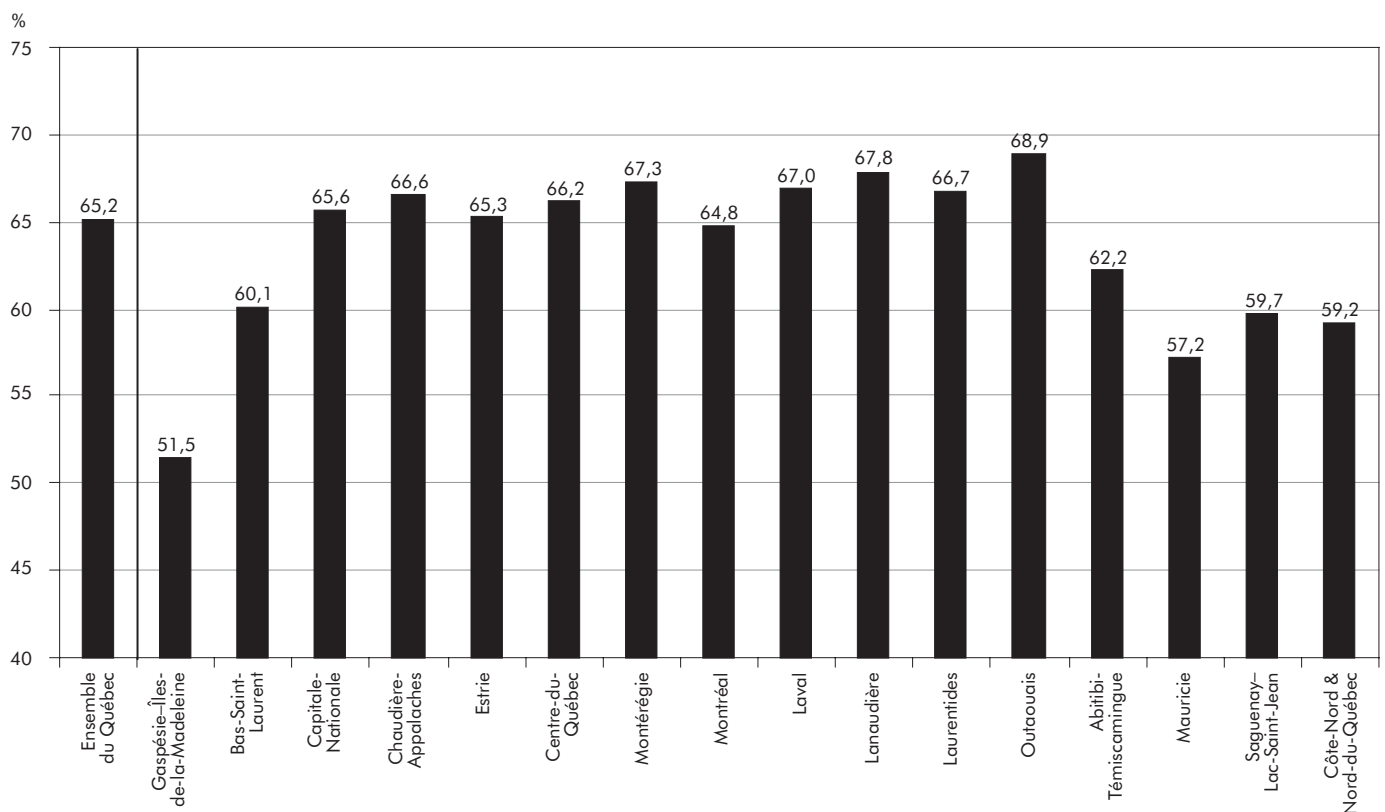

Laval	Lanaudière	Laurentides	Outaouais	Abitibi- Témiscamingue	Mauricie	Saguenay- Lac- Saint-Jean	Côte-Nord & Nord-du- Québec	
%								
65,0	62,8	67,2	67,0	61,5	57,4	59,3	62,0	2001
66,7	67,6	66,6	66,2	62,0	59,4	58,9	65,7	2002
66,9	68,4	67,4	68,3	63,0	60,7	60,5	62,5	2003
66,6	68,1	69,5	67,8	64,1	58,9	61,2	66,8	2004
65,8	68,1	67,2	68,9	61,9	59,9	59,7	64,5	2005
65,9	66,1	65,0	69,3	64,0	57,1	61,4	62,7	2006
69,2	66,9	68,6	69,0	63,8	59,2	62,2	60,2	2007
69,4	65,3	66,6	71,5	63,8	58,4	60,1	61,5	2008
67,0	67,8	66,7	68,9	62,2	57,2	59,7	59,2	2009
Variation 2001-2009 (points de %)								
2,0	5,0	-0,5	1,9	0,7	-0,2	0,4	-2,8	

5.15 B Variation du taux d'activité entre 2001 et 2009 selon la région administrative

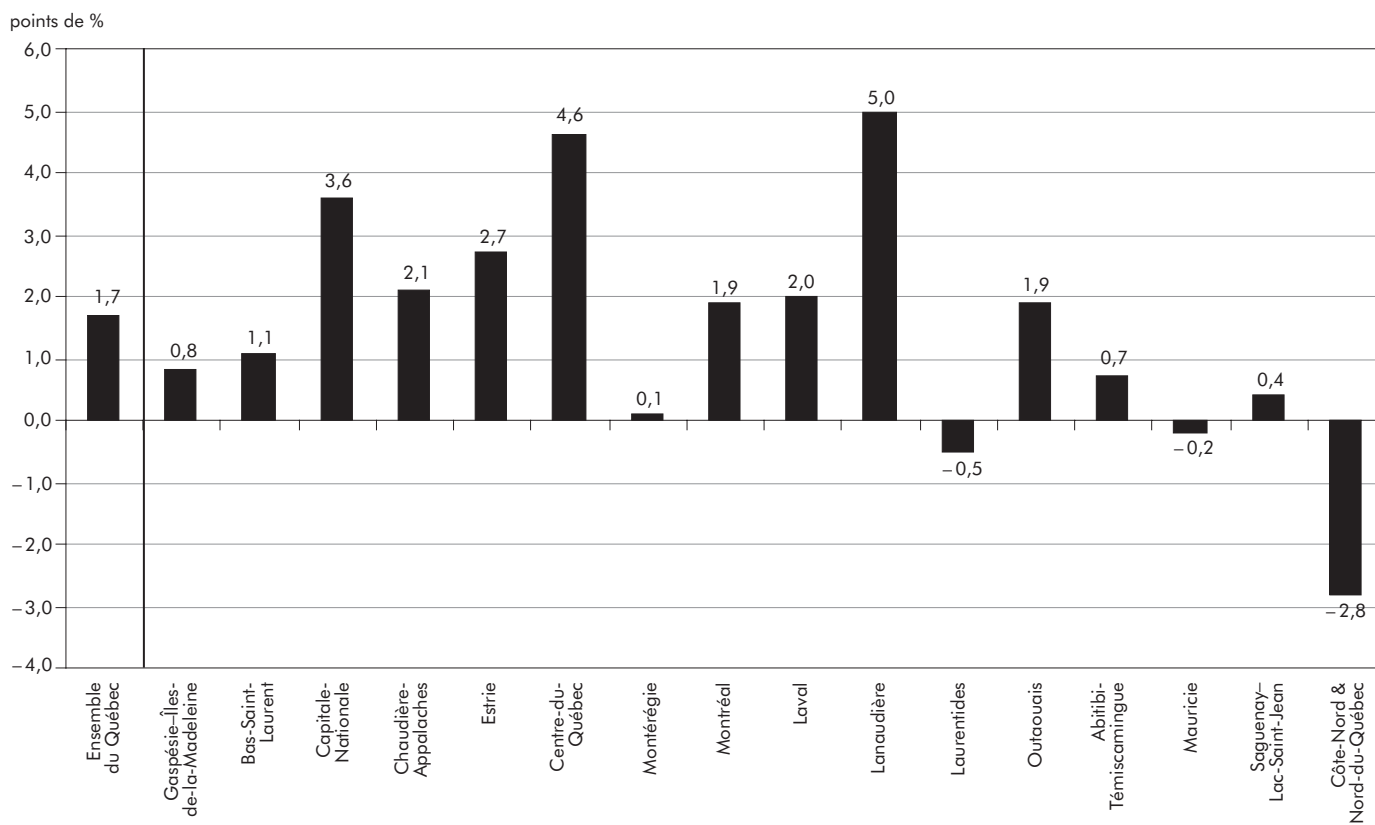

5.16 Taux d'activité selon le sexe et la région administrative, Québec, 2001-2009

	Ensemble du Québec	Gaspésie-Îles-de-la-Madeleine	Bas-Saint-Laurent	Capitale-Nationale	Chaudière-Appalaches	Estrie	Centre-du-Québec	Montérégie	Montréal
	%								
2001									
Femmes	56,5	46,6	52,7	56,3	56,5	56,4	52,2	59,9	56,0
Hommes	70,7	55,1	65,6	68,4	72,7	69,0	71,3	74,7	69,9
2002									
Femmes	58,4	49,9	49,3	58,9	58,8	58,4	56,5	63,3	56,9
Hommes	72,2	58,4	61,8	71,0	75,0	71,1	71,5	77,3	71,8
2003									
Femmes	60,0	49,5	52,0	59,4	61,9	61,1	58,0	63,5	59,1
Hommes	72,3	58,4	65,8	71,2	74,4	71,6	73,8	75,3	72,3
2004									
Femmes	60,0	47,7	56,8	58,0	62,3	57,6	57,4	63,7	58,7
Hommes	71,9	55,9	67,9	71,1	74,9	71,1	75,0	73,5	71,6
2005									
Femmes	59,9	49,4	53,1	60,8	61,7	58,9	60,0	60,8	60,4
Hommes	71,4	52,0	65,9	72,5	74,7	68,8	75,1	72,7	71,3
2006									
Femmes	60,1	48,1	54,9	59,3	63,7	58,7	61,7	62,1	60,3
Hommes	71,1	53,3	66,2	71,7	71,4	70,5	73,7	73,1	72,1
2007									
Femmes	61,0	50,0	52,8	61,8	62,1	61,1	64,5	62,1	60,2
Hommes	70,6	54,7	66,2	70,4	72,0	68,2	70,3	72,4	70,6
2008									
Femmes	61,1	52,6	56,2	62,2	61,9	58,6	62,4	63,1	60,2
Hommes	70,4	56,4	67,1	70,2	70,1	67,6	72,0	71,5	71,5
2009									
Femmes	60,9	48,2	55,0	61,2	60,7	60,3	59,6	62,5	60,6
Hommes	69,8	55,0	65,2	70,5	72,8	70,5	73,3	72,3	69,1
Variation 2001-2009 (points de %)									
Femmes	4,4	1,6	2,3	4,9	4,2	3,9	7,4	2,6	4,6
Hommes	-0,9	-0,1	-0,4	2,1	0,1	1,5	2,0	-2,4	-0,8

Source : Statistique Canada, Enquête sur la population active.

Traitement : Institut de la statistique du Québec.

5.16 A Taux d'activité selon le sexe et la région administrative, 2009

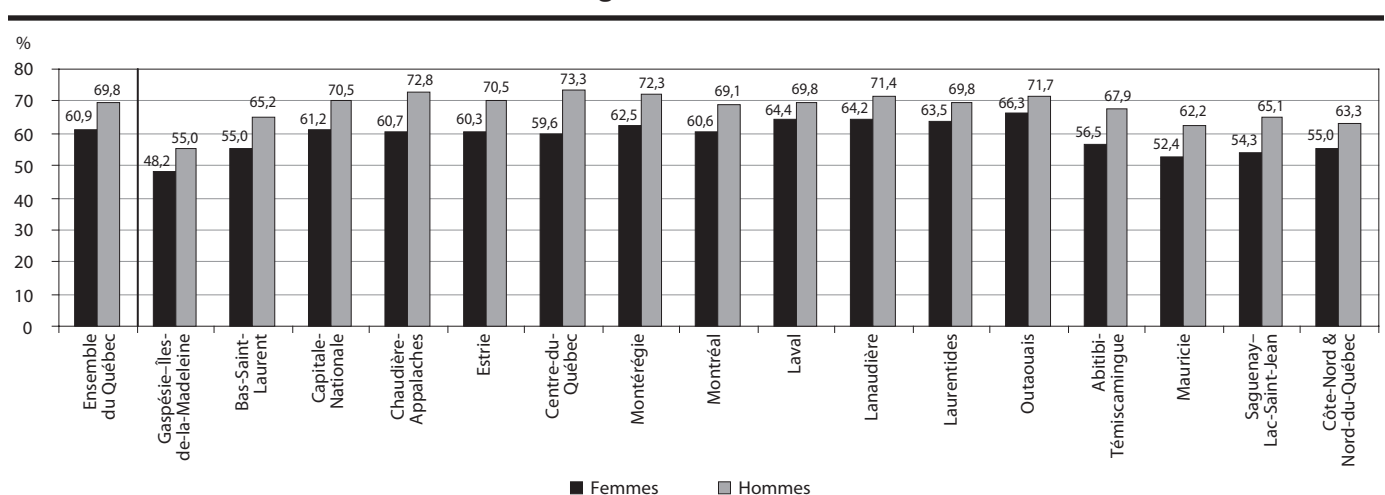

Laval	Lanaudière	Laurentides	Outaouais	Abitibi- Témiscamingue	Mauricie	Saguenay- Lac- Saint-Jean	Côte-Nord & Nord-du- Québec	
%								
59,0	55,7	60,1	61,6	54,8	48,2	50,0	56,4	2001
71,6	70,1	74,4	72,5	68,2	66,7	68,7	67,4	Femmes
61,5	61,6	60,3	60,4	54,6	51,8	49,5	60,3	2002
72,1	73,7	72,8	72,0	69,2	67,3	68,2	70,8	Femmes
61,6	63,0	62,0	63,0	56,9	53,5	52,4	56,0	2003
72,7	73,8	72,8	73,8	68,9	68,0	68,5	68,7	Femmes
60,4	63,4	64,8	63,8	57,3	52,7	53,0	61,6	2004
73,3	72,8	74,3	71,9	71,1	65,6	69,7	71,9	Femmes
60,7	62,6	61,1	65,3	56,2	53,8	52,7	57,3	2005
71,1	73,6	73,6	72,7	67,4	66,4	66,9	71,5	Femmes
61,2	62,1	59,4	66,6	57,8	50,9	53,7	58,0	2006
70,8	70,4	71,0	72,2	70,0	63,7	68,9	67,2	Femmes
65,2	61,2	65,7	65,7	57,9	53,9	55,7	54,8	2007
73,3	72,8	71,3	72,5	69,4	64,7	68,9	65,2	Femmes
68,7	59,2	62,2	68,6	59,2	53,6	53,4	56,4	2008
70,1	71,8	70,9	74,4	68,3	63,5	66,9	66,2	Femmes
64,4	64,2	63,5	66,3	56,5	52,4	54,3	55,0	2009
69,8	71,4	69,8	71,7	67,9	62,2	65,1	63,3	Femmes
								Variation 2001-2009
5,4	8,5	3,4	4,7	1,7	4,2	4,3	-1,4	(points de %)
-1,8	1,3	-4,6	-0,8	-0,3	-4,5	-3,6	-4,1	Femmes
								Hommes

5.16 B Écart hommes-femmes du taux d'activité selon la région administrative, 2001 et 2009

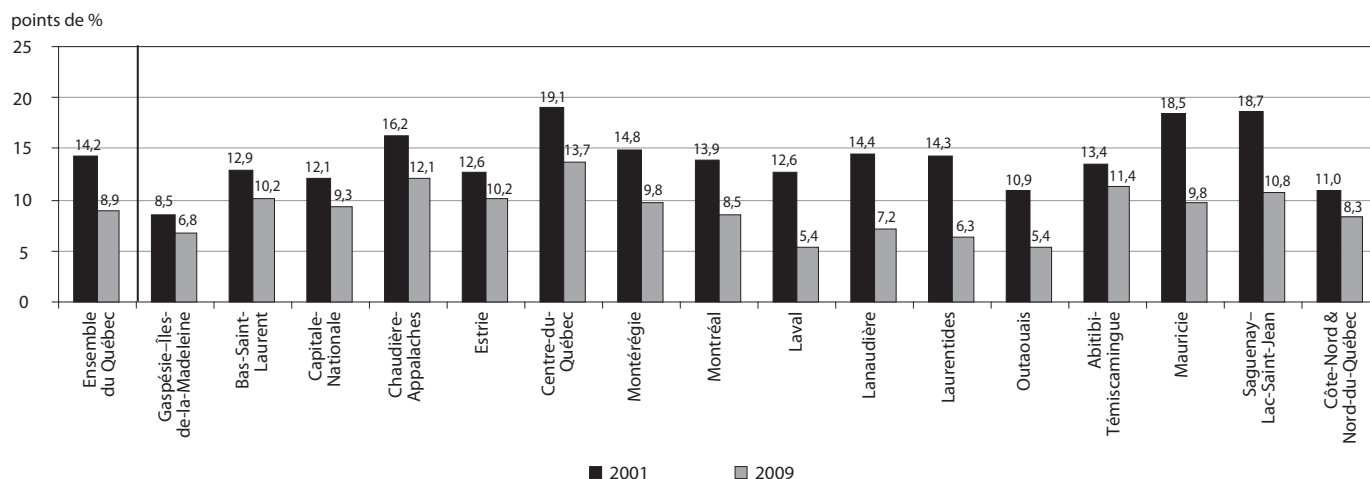

5.17 Taux d'activité selon le groupe d'âge et la région administrative, Québec, 2001-2009

	Ensemble du Québec	Gaspésie-Îles-de-la-Madeleine	Bas-Saint-Laurent	Capitale-Nationale	Chaudière-Appalaches	Estrie	Centre-du-Québec	Montréal	Montréal
	%								
2001									
15-24 ans	62,6	42,2	52,5	66,9	65,4	65,1	70,2	66,9	60,5
25-44 ans	85,4	74,7	83,1	87,9	88,6	87,5	89,0	88,8	82,7
45-54 ans	81,0	75,5	74,0	81,2	83,1	81,5	80,4	81,8	82,3
55 ans et plus	22,5	13,7	21,9	18,2	21,1	23,6	21,4	24,4	23,4
2002									
15-24 ans	66,4	46,5	55,0	69,5	69,6	68,2	71,8	69,9	63,8
25-44 ans	86,8	77,7	82,2	90,6	90,0	87,4	90,2	89,3	84,4
45-54 ans	83,0	75,3	76,9	83,6	81,9	82,8	81,6	86,9	82,9
55 ans et plus	24,4	18,3	17,1	22,7	25,7	25,9	21,7	27,1	24,7
2003									
15-24 ans	68,4	49,5	61,2	70,0	71,0	73,4	73,4	72,2	66,2
25-44 ans	87,2	76,4	83,1	88,7	91,5	87,9	89,3	88,3	84,8
45-54 ans	83,7	74,4	78,4	85,3	84,8	85,9	77,5	87,0	83,8
55 ans et plus	26,5	19,0	20,3	23,4	27,4	23,8	28,5	31,6	27,4
2004									
15-24 ans	67,6	47,1	60,5	66,7	74,5	66,4	71,8	69,8	64,6
25-44 ans	87,4	75,1	88,5	89,4	90,5	85,4	88,6	89,3	85,0
45-54 ans	83,5	73,1	81,1	86,9	85,1	84,7	79,1	86,3	82,9
55 ans et plus	27,4	20,7	26,2	23,6	28,4	25,1	27,2	30,3	27,6
2005									
15-24 ans	66,2	49,5	64,7	69,4	74,2	64,9	70,3	69,6	61,6
25-44 ans	87,0	76,8	85,5	90,7	91,3	86,1	90,5	89,0	82,7
45-54 ans	84,7	69,6	82,3	87,1	84,6	83,5	89,0	85,8	85,0
55 ans et plus	27,8	20,3	21,0	25,3	27,2	29,8	25,8	30,3	31,2
2006									
15-24 ans	66,2	50,0	60,4	72,8	67,4	66,6	70,8	66,7	61,9
25-44 ans	87,2	79,1	85,8	88,3	91,8	86,9	89,4	89,8	84,7
45-54 ans	84,7	72,0	82,8	88,0	86,7	85,9	86,1	85,7	83,4
55 ans et plus	28,5	21,5	23,8	28,2	28,0	28,3	27,5	30,8	32,2
2007									
15-24 ans	66,6	49,4	68,3	72,7	74,0	65,4	71,2	67,6	62,0
25-44 ans	87,7	80,7	86,5	90,3	91,4	87,4	90,4	90,5	83,4
45-54 ans	85,3	75,4	80,3	88,4	86,9	85,1	82,2	85,4	85,2
55 ans et plus	29,3	21,2	25,0	28,4	28,6	31,6	27,5	29,0	32,2
2008									
15-24 ans	67,7	53,9	67,7	72,5	71,3	68,1	72,7	70,3	62,7
25-44 ans	87,7	80,6	86,8	91,6	90,9	86,4	89,3	88,6	84,1
45-54 ans	85,3	75,8	84,6	86,6	88,2	85,4	88,9	86,3	85,1
55 ans et plus	29,8	24,8	27,0	27,3	26,3	27,1	32,5	32,1	33,0
2009									
15-24 ans	66,2	51,8	67,1	70,5	79,1	63,9	76,1	66,6	59,5
25-44 ans	87,4	80,4	86,8	91,3	91,4	88,4	89,1	88,9	83,5
45-54 ans	85,2	73,8	85,3	88,3	86,7	86,6	86,0	86,6	82,7
55 ans et plus	30,7	23,3	27,6	29,3	29,8	32,0	30,2	33,7	33,3
Variation 2001-2009 (points de %)									
15-24 ans	3,6	9,6	14,6	3,6	13,7	-1,2	5,9	-0,3	-1,0
25-44 ans	2,0	5,7	3,7	3,4	2,8	0,9	0,1	0,1	0,8
45-54 ans	4,2	-1,7	11,3	7,1	3,6	5,1	5,6	4,8	0,4
55 ans et plus	8,2	9,6	5,7	11,1	8,7	8,4	8,8	9,3	9,9

Source : Statistique Canada, *Enquête sur la population active*.

Traitement : Institut de la statistique du Québec.

Laval	Lanaudière	Laurentides	Outaouais	Abitibi- Témiscamingue	Mauricie	Saguenay- Lac- Saint-Jean	Côte-Nord & Nord-du- Québec	
%								
								2001
62,3	61,5	66,2	66,4	53,8	60,0	55,3	48,4	15-24 ans
87,1	85,4	87,8	85,3	83,0	81,1	81,1	77,3	25-44 ans
87,1	78,1	81,2	82,8	75,8	78,3	75,8	79,8	45-54 ans
26,2	21,2	24,4	23,9	22,0	17,6	22,2	29,3	55 ans et plus
								2002
71,7	69,8	70,1	65,9	58,6	63,6	58,9	54,5	15-24 ans
89,1	87,3	86,7	87,9	82,8	85,2	83,2	83,1	25-44 ans
87,9	83,2	84,1	82,7	77,2	77,8	76,1	81,6	45-54 ans
28,0	24,5	24,1	26,8	20,1	20,4	19,3	30,7	55 ans et plus
								2003
70,9	67,5	69,4	74,2	60,1	66,1	63,7	47,2	15-24 ans
89,8	90,3	90,0	87,1	86,9	86,8	82,6	84,1	25-44 ans
88,0	83,8	82,2	83,2	80,4	80,0	78,8	81,0	45-54 ans
25,0	30,6	26,2	26,0	21,4	20,1	20,1	25,5	55 ans et plus
								2004
71,5	72,5	71,0	68,5	61,3	64,9	66,8	61,8	15-24 ans
90,3	88,3	88,3	88,7	85,7	86,5	84,1	86,6	25-44 ans
81,1	82,8	84,6	84,5	79,9	79,2	80,6	80,0	45-54 ans
29,5	28,6	31,6	28,5	25,9	20,6	22,5	28,3	55 ans et plus
								2005
63,5	71,2	71,3	68,2	54,3	63,2	63,5	64,4	15-24 ans
90,2	87,5	89,4	88,6	89,0	87,5	85,5	85,0	25-44 ans
86,6	87,8	84,3	85,4	80,9	83,0	79,1	78,4	45-54 ans
25,3	28,9	27,5	29,1	21,7	20,5	22,4	26,3	55 ans et plus
								2006
67,5	68,3	73,0	69,5	62,3	62,4	65,4	68,5	15-24 ans
89,6	89,2	85,0	89,8	84,6	84,0	84,8	88,0	25-44 ans
88,7	84,8	83,9	87,3	80,4	83,2	80,0	83,2	45-54 ans
28,2	25,8	25,5	28,3	26,9	21,2	24,7	23,0	55 ans et plus
								2007
68,3	64,3	70,3	69,0	64,4	60,7	68,2	68,2	15-24 ans
89,8	88,5	90,8	88,9	84,4	86,4	88,0	82,6	25-44 ans
91,7	86,6	85,3	84,4	82,7	83,2	81,3	81,9	45-54 ans
29,6	32,0	30,2	31,5	27,4	21,1	24,9	27,6	55 ans et plus
								2008
66,3	67,9	67,2	73,1	68,3	69,8	68,4	59,2	15-24 ans
90,8	89,3	89,6	89,6	89,7	87,8	87,3	87,0	25-44 ans
92,0	81,4	83,6	86,4	82,3	79,3	83,2	81,1	45-54 ans
31,0	28,3	32,2	32,8	23,9	21,8	21,8	27,1	55 ans et plus
								2009
67,1	69,3	69,2	70,5	67,1	66,6	65,7	53,7	15-24 ans
88,0	89,7	87,9	89,1	86,9	88,2	86,0	89,5	25-44 ans
88,6	86,3	86,9	83,4	83,3	79,9	85,3	83,3	45-54 ans
31,5	29,5	33,3	32,0	26,2	22,9	20,0	22,0	55 ans et plus
								Variation 2001-2009 (points de %)
4,8	7,8	3,0	4,1	13,3	6,6	10,4	5,3	15-24 ans
0,9	4,3	0,1	3,8	3,9	7,1	4,9	12,2	25-44 ans
1,5	8,2	5,7	0,6	7,5	1,6	9,5	3,5	45-54 ans
5,3	8,3	8,9	8,1	4,2	5,3	-2,2	-7,3	55 ans et plus

5.7 Taux d'emploi

Taux d'emploi (tableau 5.18)

En 2009, le taux d'emploi recule au Québec (– 1,2 point de pourcentage; 59,7 %) et dans 13 régions. Malgré une diminution de 3,0 points, la plus forte baisse de toutes les régions, celle de l'Outaouais détient le taux d'emploi le plus élevé au Québec, soit 64,6 %. La région de la Chaudière-Appalaches suit avec un taux d'emploi de 62,7 %, inchangé par rapport à 2008, devant celle de Lanaudière (+ 1,6 point; 62,2 %), la Montérégie (– 0,6 point; 62,2 %) et l'Estrie (+ 1,1 point; 60,4 %). La Gaspésie-Îles-de-la-Madeleine affiche le taux d'emploi le plus bas du Québec, soit 43,4 %, derrière la région de la Mauricie (51,7 %), le regroupement « Côte-Nord et Nord-du-Québec » (53,4 %) et la région du Saguenay-Lac-Saint-Jean (53,8 %).

Entre 2001 et 2009, le taux d'emploi fléchit en Montérégie (– 0,4 point), dans les Laurentides (– 0,6 point) et dans le regroupement « Côte-Nord et Nord-du-Québec » (– 1,5 point). Les 13 autres régions connaissent des hausses variant de 0,9 point (Montréal) à 6,0 points (Centre-du-Québec).

Taux d'emploi selon le sexe et le groupe d'âge (tableaux 5.19 et 5.20)

Durant la période 2001-2009, le taux d'emploi féminin s'améliore dans toutes les régions administratives. La région du Centre-du-Québec (+ 9,0 points) est en tête de liste, suivie des régions de Lanaudière (+ 8,2 points) et de la Capitale-Nationale (+ 7,2 points). Le portrait est différent chez les hommes : une baisse du taux d'emploi est observée dans l'ensemble du Québec (– 1,5 point) et dans 9 régions sur 16. Des reculs notables sont enregistrés dans les régions des Laurentides (– 4,6 points), de Laval (– 4,1 points), du regroupement « Côte-Nord et Nord-du-Québec » (– 3,9 points) et en Montérégie (– 3,8 points); alors que les régions de la Capitale-Nationale (+ 3,3 points de pourcentage), du Centre-du-Québec (+ 3,1 points), de la Gaspésie-Îles-de-la-Madeleine (+ 1,6 point) et de l'Abitibi-Témiscamingue (+ 1,4 point) connaissent les plus fortes progressions du taux d'emploi chez les hommes.

En 2009, la région de l'Outaouais présente le taux d'emploi féminin le plus élevé (63,0 %). La région de Laval est la seule autre à avoir un taux d'emploi des femmes supérieur à 60 %, soit 60,7 %. Du côté des hommes, le taux d'emploi le plus élevé s'observe dans la région du Centre-du-Québec (67,7 %). Six régions affichent un taux d'emploi sous le seuil des 60 % : l'Abitibi-Témiscamingue (59,9 %), le Bas-Saint-Laurent (57,5 %), le Saguenay-Lac-Saint-Jean (57,4 %), la Mauricie (55,5 %), le regroupement « Côte-Nord et Nord-du-Québec » (55,5 %) et la Gaspésie-Îles-de-la-Madeleine (43,7 %). Cette dernière région est la seule, en 2009, à avoir les taux masculin et féminin d'emploi sous la barre des 50 %. Avec un écart entre les deux taux de 0,5 point, à l'avantage des hommes, elle est aussi la seule région à se rapprocher de la parité. Des écarts notables sont enregistrés dans les régions du Centre-du-Québec (12,0 points) et de la Chaudière-Appalaches (9,5 points).

Dans les groupes d'âge, toutes les régions administratives affichent une hausse du taux d'emploi chez les 45-54 ans de 2001 à 2009, à l'exception de celle de Montréal où il recule de 0,5 point. Avec des hausses respectives de 13,6 points et 10,0 points, les régions du Bas-Saint-Laurent et du Centre-du-Québec viennent en tête. Chez les 15-24 ans, les croissances les plus fortes du taux d'emploi sont enregistrées en Abitibi-Témiscamingue (+ 16,4 points), dans la Chaudière-Appalaches (+ 13,3 points) et au Bas-Saint-Laurent (+ 13,0 points). Trois régions subissent des reculs : celles de Montréal (– 4,9 points), de la Montérégie (– 1,8 point) et de l'Estrie (– 0,7 point). La situation chez les 25-44 ans est semblable à celle des 15-24 ans. En effet, trois régions connaissent de fortes hausses : le regroupement « Côte-Nord et Nord-du-Québec » (+ 14,7 points), la Gaspésie-Îles-de-la-Madeleine (+ 9,1 points) et la Mauricie (+ 8,4 points). Par ailleurs, celles de l'Estrie (– 0,1 point), de Laval (– 0,6 point) et de la Montérégie (– 0,7 point) voient leur taux d'emploi reculer. Chez les 55 ans et plus, les seules diminutions sont notées au Saguenay-Lac-Saint-Jean (– 2,1 points) et dans le regroupement « Côte-Nord et Nord-du-Québec » (– 8,8 points), tandis qu'une croissance du taux d'emploi est observé dans les régions de Montréal (+ 8,9 points) et de la Capitale-Nationale (+ 11,1 points).

En 2009, les régions du Centre-du-Québec (67,6 %) et de la Chaudière-Appalaches (71,4 %) détiennent les plus hauts taux d'emploi chez les 15-24 ans. La situation est similaire chez les 25-44 ans, alors que la Capitale-Nationale affiche un taux d'emploi de 87,9 %, et la Chaudière-Appalaches, de 86,2 %. La région de Laval est celle où les 45-54 ans enregistrent le taux d'emploi le plus élevé (84,8 %) et est suivie par la région de la Capitale-Nationale (84,1 %). Finalement, chez les 55 ans et plus, 11 des 16 régions ont des taux d'emploi compris entre 18,1 % et 29,3 %. Les cinq autres régions inscrivent des taux supérieurs à 30 %. Il s'agit de l'Estrie (30,1 %), de Montréal (30,1 %), de l'Outaouais (30,3 %), des Laurentides (31,1 %) et de la Montérégie (31,5 %). La région de la Gaspésie-Îles-de-la-Madeleine présente le plus bas taux d'emploi parmi les 16 régions analysées, pour tous les groupes d'âge, à l'exception du groupe des plus âgés.

5.18 Taux d'emploi selon la région administrative, Québec, 2001-2009

	Ensemble du Québec	Gaspésie-Îles-de-la-Madeleine	Bas-Saint-Laurent	Capitale-Nationale	Chaudière-Appalaches	Estrie	Centre-du-Québec	Montréal	Montréal
	%								
2001	57,9	40,6	52,5	56,8	60,3	58,0	55,6	62,6	56,6
2002	59,5	42,6	49,5	60,5	62,7	59,6	59,0	65,3	57,6
2003	60,0	44,4	52,9	60,3	64,0	61,1	60,0	64,0	58,0
2004	60,2	41,7	56,4	60,6	64,3	59,3	60,8	63,5	58,3
2005	60,1	41,6	54,2	62,5	64,0	59,6	61,9	62,1	58,6
2006	60,2	41,4	55,0	61,6	63,7	59,3	62,6	62,7	59,4
2007	61,0	43,3	54,0	62,7	63,1	60,0	62,8	63,1	59,7
2008	60,9	45,0	56,1	63,0	62,7	59,3	61,9	62,8	60,1
2009	59,7	43,4	54,5	62,2	62,7	60,4	61,6	62,2	57,5
Variation 2001-2009 (points de %)	1,8	2,8	2,0	5,4	2,4	2,4	6,0	-0,4	0,9

Source : Statistique Canada, *Enquête sur la population active*.

Traitement : Institut de la statistique du Québec.

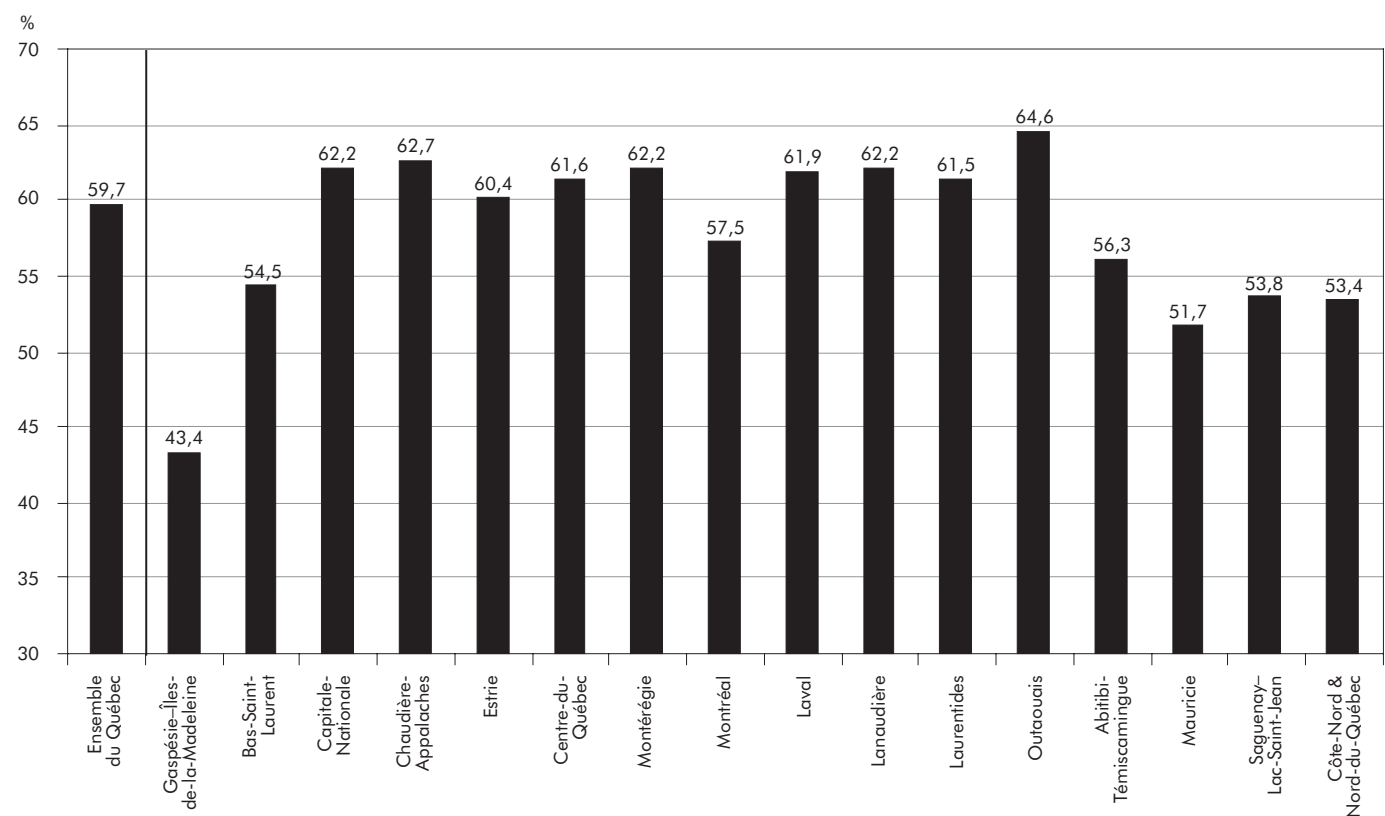
5.18 A Taux d'emploi selon la région administrative, 2009

Laval	Lanaudière	Laurentides	Outaouais	Abitibi- Témiscamingue	Mauricie	Saguenay- Lac- Saint-Jean	Côte-Nord & Nord-du- Québec	
%								
60,3	58,3	62,1	61,7	54,0	50,5	52,5	54,9	2001
61,0	62,3	61,1	61,0	55,1	52,6	51,7	59,8	2002
61,1	62,3	62,5	63,1	56,7	54,4	53,3	55,5	2003
61,1	62,9	64,7	62,6	57,3	52,5	53,9	59,0	2004
60,6	63,8	62,1	64,1	56,1	54,0	53,3	59,2	2005
61,6	62,3	59,9	65,2	58,1	52,0	54,9	57,6	2006
65,7	62,2	63,8	64,7	57,9	53,7	56,6	54,8	2007
64,8	60,6	61,8	67,6	59,0	53,5	55,0	54,5	2008
61,9	62,2	61,5	64,6	56,3	51,7	53,8	53,4	2009
Variation 2001-2009 (points de %)								
1,6	3,9	-0,6	2,9	2,3	1,2	1,3	-1,5	

5.18 B Variation du taux d'emploi entre 2001 et 2009 selon la région administrative

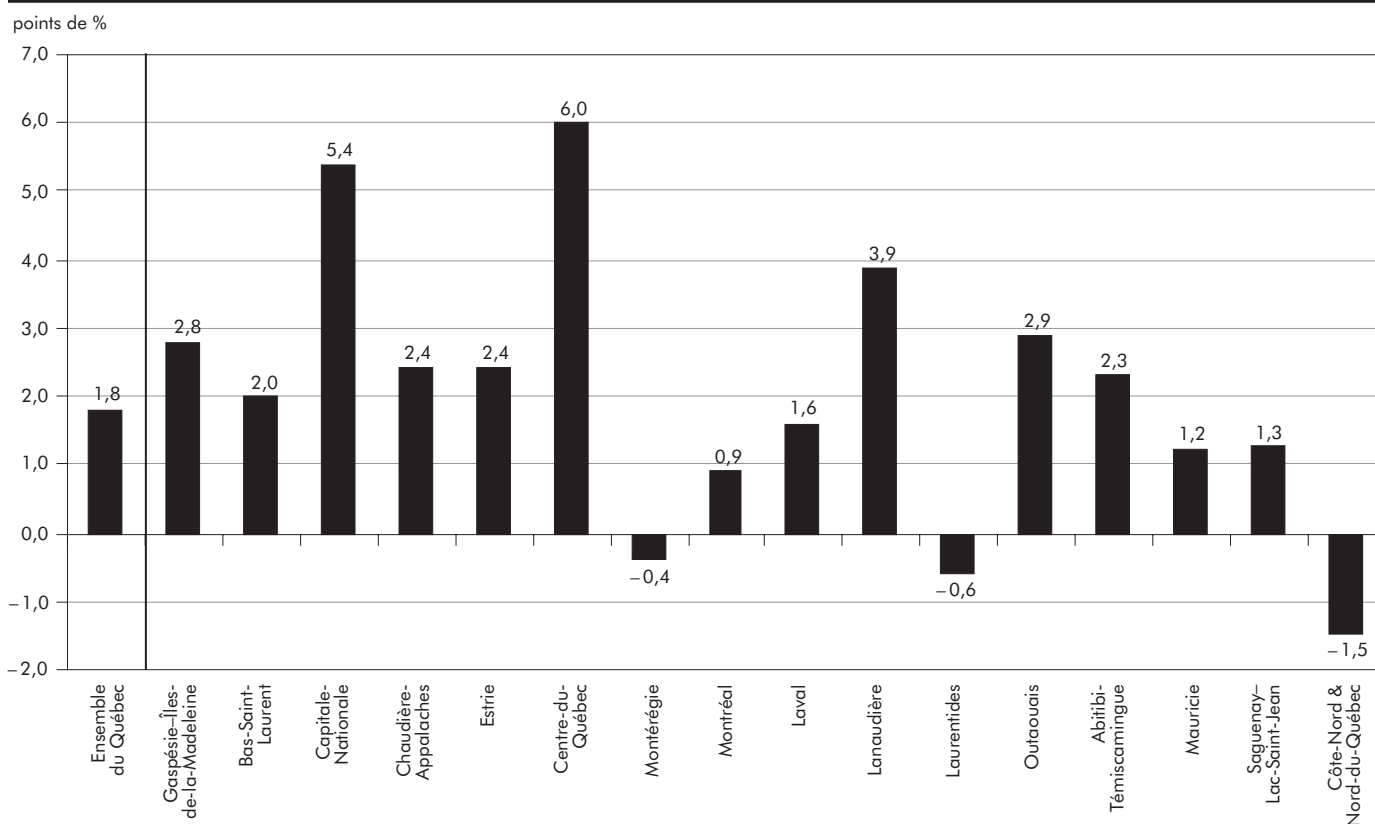

5.19 Taux d'emploi selon le sexe et la région administrative, Québec, 2001-2009

	Ensemble du Québec	Gaspésie-Îles-de-la-Madeleine	Bas-Saint-Laurent	Capitale-Nationale	Chaudière-Appalaches	Estrie	Centre-du-Québec	Montréal	Montréal
	%								
2001									
Femmes	51,7	39,2	47,8	51,5	52,9	52,0	46,7	55,9	50,6
Hommes	64,4	42,1	57,4	62,7	67,8	64,2	64,6	69,5	62,7
2002									
Femmes	53,7	41,6	44,1	55,1	54,8	53,7	51,9	59,0	51,7
Hommes	65,7	43,5	55,1	66,2	70,1	65,7	66,0	71,6	64,2
2003									
Femmes	54,9	42,1	47,5	55,4	57,8	56,8	52,7	58,8	53,2
Hommes	65,3	46,5	58,4	65,6	69,9	65,6	67,3	69,4	63,1
2004									
Femmes	55,3	41,0	52,7	54,9	58,8	53,1	52,4	59,1	53,2
Hommes	65,3	42,3	60,1	66,6	69,6	65,7	69,1	68,3	63,6
2005									
Femmes	55,5	42,3	49,8	57,6	58,8	55,6	55,7	57,2	54,2
Hommes	65,0	40,9	58,8	68,0	69,0	63,8	68,5	67,0	63,3
2006									
Femmes	55,6	40,8	50,8	56,4	60,6	54,6	56,8	57,7	54,5
Hommes	65,0	41,9	59,4	67,4	66,6	64,0	68,4	67,6	64,5
2007									
Femmes	57,2	44,2	49,5	59,1	59,1	57,2	60,5	58,8	55,2
Hommes	65,0	42,2	59,0	66,5	67,1	62,9	65,2	67,4	64,5
2008									
Femmes	57,3	46,4	52,8	59,7	59,7	55,2	58,0	59,6	55,2
Hommes	64,6	43,6	59,5	66,7	65,8	63,5	66,0	66,1	65,1
2009									
Femmes	56,7	43,2	51,5	58,7	58,0	57,0	55,7	58,7	54,8
Hommes	62,9	43,7	57,5	66,0	67,5	63,9	67,7	65,7	60,4
Variation 2001-2009 (points de %)									
Femmes	5,0	4,0	3,7	7,2	5,1	5,0	9,0	2,8	4,2
Hommes	-1,5	1,6	0,1	3,3	-0,3	-0,3	3,1	-3,8	-2,3

Source : Statistique Canada, Enquête sur la population active.

Traitement : Institut de la statistique du Québec.

5.19 A Taux d'emploi selon le sexe et la région administrative, 2009

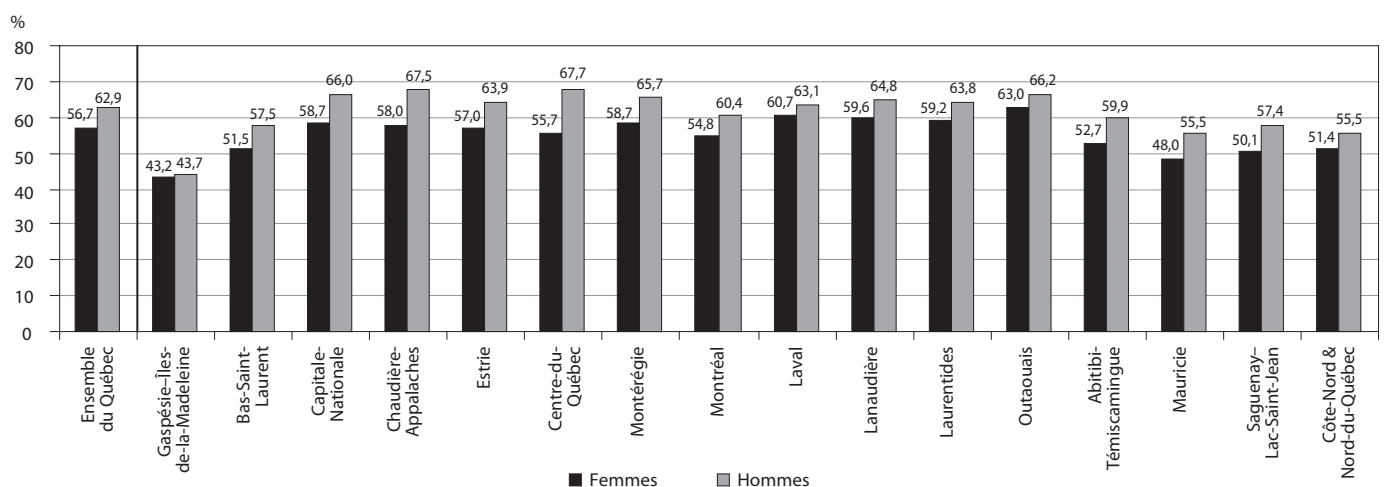

Laval	Lanaudière	Laurentides	Outaouais	Abitibi- Témiscamingue	Mauricie	Saguenay- Lac- Saint-Jean	Côte-Nord & Nord-du- Québec	
%								
								2001
54,0	51,4	56,0	57,2	49,3	42,5	44,1	50,5	Femmes
67,2	65,4	68,4	66,2	58,5	58,8	61,0	59,4	Hommes
								2002
56,4	57,5	55,6	56,1	49,6	45,8	44,2	56,1	Femmes
65,9	67,2	66,6	65,9	60,7	59,7	59,2	63,4	Hommes
								2003
56,6	57,0	58,4	58,6	51,6	47,5	46,3	50,4	Femmes
66,1	67,6	66,7	67,7	61,4	61,3	60,3	60,3	Hommes
								2004
55,0	58,6	61,0	59,9	52,0	47,6	47,5	55,0	Femmes
67,6	67,2	68,6	65,4	62,5	57,7	60,5	62,9	Hommes
								2005
57,1	58,1	56,8	61,5	51,1	49,0	47,9	52,4	Femmes
64,3	69,6	67,7	66,9	61,0	59,3	58,8	66,0	Hommes
								2006
57,7	58,8	54,6	63,0	53,3	46,3	48,6	54,1	Femmes
65,5	66,1	65,5	67,6	62,8	58,3	61,0	60,9	Hommes
								2007
62,3	57,7	62,0	62,4	53,0	49,5	50,9	51,5	Femmes
69,0	66,9	65,6	66,9	62,5	58,2	62,3	57,9	Hommes
								2008
64,4	55,6	58,4	65,9	56,5	50,2	49,7	51,1	Femmes
65,2	66,0	65,0	69,4	61,4	57,1	60,3	57,8	Hommes
								2009
60,7	59,6	59,2	63,0	52,7	48,0	50,1	51,4	Femmes
63,1	64,8	63,8	66,2	59,9	55,5	57,4	55,5	Hommes
								Variation 2001-2009 (points de %)
6,7	8,2	3,2	5,8	3,4	5,5	6,0	0,9	Femmes
-4,1	-0,6	-4,6	0,0	1,4	-3,3	-3,6	-3,9	Hommes

5.19 B Écart hommes-femmes du taux d'emploi selon la région administrative, 2001 et 2009

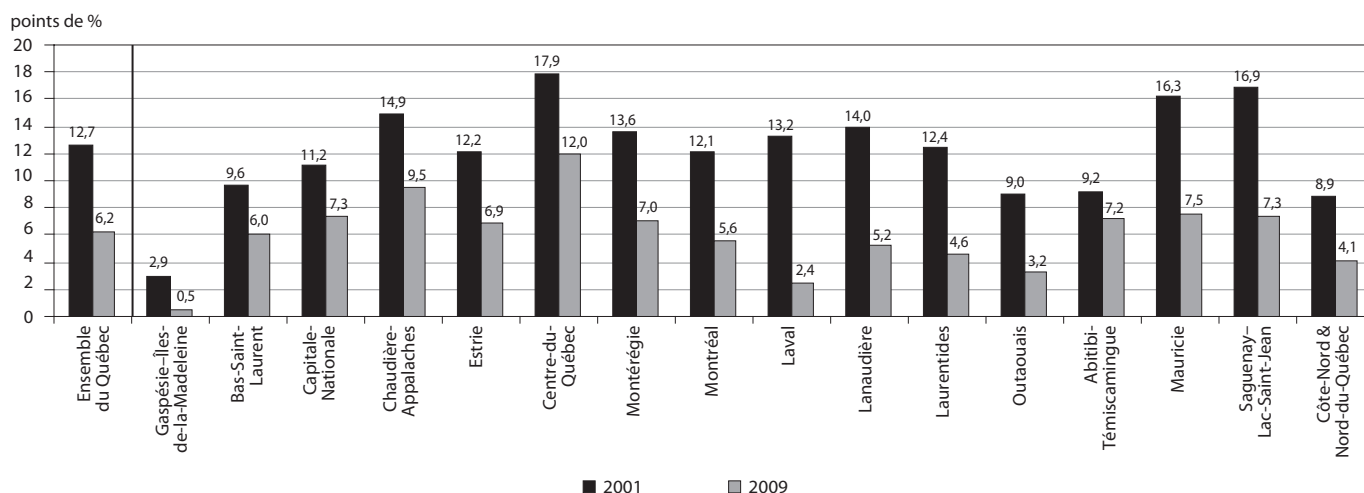

5.20 Taux d'emploi selon le groupe d'âge et la région administrative, Québec, 2001-2009

	Ensemble du Québec	Gaspésie- Îles-de-la- Madeleine	Bas-Saint- Laurent	Capitale- Nationale	Chaudière- Appalaches	Estrie	Centre-du- Québec	Montréal	Montréal
	%								
2001									
15-24 ans	54,0	31,4	44,5	60,0	58,1	56,7	60,2	58,6	52,4
25-44 ans	78,5	60,8	74,7	80,9	83,9	82,4	81,1	83,6	74,2
45-54 ans	75,2	61,3	66,3	74,6	78,6	76,5	71,8	77,3	76,1
55 ans et plus	20,7	10,7	19,2	16,9	19,5	21,5	20,3	22,9	21,2
2002									
15-24 ans	57,3	31,6	46,0	62,9	60,1	60,3	64,2	60,4	55,5
25-44 ans	80,1	63,3	75,8	85,0	85,7	80,9	83,9	83,7	76,3
45-54 ans	77,2	60,2	69,0	79,5	77,2	77,7	74,3	82,8	75,5
55 ans et plus	22,3	13,9	14,5	20,9	24,3	24,1	20,6	25,2	22,6
2003									
15-24 ans	58,8	36,9	50,2	61,2	64,3	63,7	63,3	62,3	57,4
25-44 ans	79,8	64,0	76,0	82,6	86,3	81,2	82,0	82,8	74,4
45-54 ans	77,7	62,8	71,6	80,7	81,0	81,9	71,3	81,6	76,5
55 ans et plus	24,3	14,7	18,6	22,2	25,4	22,1	26,5	29,3	24,7
2004									
15-24 ans	57,8	35,3	52,7	60,6	67,4	57,7	61,2	60,7	54,2
25-44 ans	80,5	61,3	80,8	84,6	85,6	79,0	82,3	83,5	75,9
45-54 ans	78,1	59,1	74,4	82,8	79,7	79,9	73,2	82,3	76,5
55 ans et plus	25,4	16,5	23,7	22,2	26,7	23,6	25,5	28,1	25,9
2005									
15-24 ans	57,3	38,1	57,7	63,4	66,5	58,0	57,8	59,9	52,5
25-44 ans	80,1	64,4	79,9	85,6	85,8	80,6	84,4	83,5	73,3
45-54 ans	79,2	57,1	74,9	83,2	80,3	78,9	83,3	82,2	77,6
55 ans et plus	26,0	16,7	18,7	24,1	25,8	28,6	24,6	28,3	28,9
2006									
15-24 ans	57,2	36,8	54,0	65,0	60,3	57,5	61,5	57,9	51,8
25-44 ans	80,8	65,5	79,5	84,5	87,5	80,5	84,6	84,4	76,2
45-54 ans	79,2	59,9	74,5	84,0	83,1	80,2	79,8	80,7	76,7
55 ans et plus	26,5	17,5	21,2	26,8	26,1	26,4	25,1	28,3	29,9
2007									
15-24 ans	58,2	37,1	61,3	65,5	66,2	58,2	62,6	59,7	53,8
25-44 ans	82,0	67,5	78,3	86,6	88,2	82,3	86,0	85,4	76,2
45-54 ans	80,5	62,6	73,4	85,0	81,4	79,3	76,4	81,9	80,2
55 ans et plus	27,5	17,8	23,3	27,3	26,6	29,5	25,7	27,5	29,8
2008									
15-24 ans	59,5	42,7	59,7	65,9	66,7	60,5	63,3	62,4	53,9
25-44 ans	82,0	68,9	79,0	88,5	86,8	82,5	83,5	83,2	77,3
45-54 ans	80,3	62,9	79,5	82,7	84,5	81,3	84,1	82,4	78,9
55 ans et plus	27,8	19,1	24,2	26,4	24,5	25,4	29,1	30,1	30,6
2009									
15-24 ans	56,1	41,2	57,5	63,4	71,4	56,0	67,6	56,8	47,5
25-44 ans	80,8	69,9	78,4	87,9	86,2	82,3	83,1	82,9	74,9
45-54 ans	79,6	62,5	79,9	84,1	83,2	80,6	81,8	81,8	75,6
55 ans et plus	28,4	18,7	25,3	28,0	28,2	30,1	27,6	31,5	30,1
Variation 2001-2009 (points de %)									
15-24 ans	2,1	9,8	13,0	3,4	13,3	-0,7	7,4	-1,8	-4,9
25-44 ans	2,3	9,1	3,7	7,0	2,3	-0,1	2,0	-0,7	0,7
45-54 ans	4,4	1,2	13,6	9,5	4,6	4,1	10,0	4,5	-0,5
55 ans et plus	7,7	8,0	6,1	11,1	8,7	8,6	7,3	8,6	8,9

Source : Statistique Canada, *Enquête sur la population active*.

Traitement : Institut de la statistique du Québec.

Laval	Lanaudière	Laurentides	Outaouais	Abitibi- Témiscamingue	Mauricie	Saguenay- Lac- Saint-Jean	Côte-Nord & Nord-du- Québec	
%								
								2001
53,4	53,0	56,6	58,7	43,4	47,9	43,5	40,9	15-24 ans
82,3	80,4	82,5	78,5	73,8	72,9	72,7	68,2	25-44 ans
81,7	73,4	76,1	78,3	68,9	70,0	69,6	73,8	45-54 ans
24,6	19,8	22,5	22,1	19,2	15,9	20,2	26,8	55 ans et plus
								2002
63,4	61,6	59,3	55,9	47,6	52,5	47,4	44,2	15-24 ans
82,8	80,6	80,5	82,4	75,6	76,2	73,8	76,9	25-44 ans
82,0	77,9	78,9	77,9	69,9	70,8	69,3	77,1	45-54 ans
24,7	23,1	22,3	24,7	17,3	18,0	17,2	27,5	55 ans et plus
								2003
59,7	55,2	59,1	65,2	50,0	55,5	52,2	37,3	15-24 ans
84,7	83,0	84,9	80,8	80,7	79,8	73,4	75,9	25-44 ans
81,7	78,8	76,7	78,0	73,2	71,3	70,5	73,9	45-54 ans
21,5	28,0	24,7	24,7	17,4	17,9	18,4	22,2	55 ans et plus
								2004
60,0	62,1	59,9	58,7	48,6	52,5	52,8	50,0	15-24 ans
85,0	83,0	83,4	82,2	77,9	78,2	75,0	77,4	25-44 ans
75,6	78,4	80,0	80,6	73,5	71,6	74,0	73,7	45-54 ans
26,7	26,0	30,1	26,6	23,3	18,9	19,5	24,3	55 ans et plus
								2005
53,9	62,0	62,5	59,9	43,2	52,3	52,3	55,1	15-24 ans
84,2	82,9	83,2	82,7	83,6	80,5	77,6	79,6	25-44 ans
81,2	83,6	78,2	81,8	72,9	75,6	72,5	74,3	45-54 ans
24,2	27,7	26,1	27,1	19,7	18,6	19,6	23,1	55 ans et plus
								2006
59,6	60,3	63,3	61,5	55,6	53,8	54,1	60,2	15-24 ans
83,9	85,1	78,2	85,1	77,1	77,9	76,8	81,8	25-44 ans
83,8	82,1	78,7	83,5	72,4	76,6	72,7	77,1	45-54 ans
27,0	24,0	24,5	26,9	25,4	19,3	22,6	20,7	55 ans et plus
								2007
61,6	53,6	60,6	58,9	56,1	51,7	57,8	61,7	15-24 ans
85,2	83,2	85,8	84,5	78,0	79,7	81,0	75,8	25-44 ans
89,2	83,4	79,7	80,4	73,6	76,5	75,9	74,5	45-54 ans
28,2	29,9	28,6	29,9	26,0	19,1	22,1	25,2	55 ans et plus
								2008
58,6	58,6	57,7	64,5	59,1	61,9	58,8	51,5	15-24 ans
85,2	83,6	83,5	85,9	84,4	80,4	81,0	78,7	25-44 ans
88,2	76,4	78,6	82,3	76,5	73,6	77,9	73,5	45-54 ans
28,6	27,1	30,8	31,8	21,7	20,0	19,3	22,6	55 ans et plus
								2009
57,0	56,8	57,4	61,6	59,8	57,4	55,1	45,4	15-24 ans
81,7	85,1	82,6	84,3	78,4	81,3	78,7	82,9	25-44 ans
84,8	79,2	82,1	79,6	77,0	73,0	78,1	77,3	45-54 ans
29,3	27,6	31,1	30,3	23,2	20,2	18,1	18,0	55 ans et plus
								Variation 2001-2009 (points de %)
3,6	3,8	0,8	2,9	16,4	9,5	11,6	4,5	15-24 ans
-0,6	4,7	0,1	5,8	4,6	8,4	6,0	14,7	25-44 ans
3,1	5,8	6,0	1,3	8,1	3,0	8,5	3,5	45-54 ans
4,7	7,8	8,6	8,2	4,0	4,3	-2,1	-8,8	55 ans et plus

6.1 Population en âge de travailler

Population en âge de travailler (tableau 6.1)

À l'exemple des deux années précédentes, la population en âge de travailler dans l'ensemble du Canada augmente de 1,4 % en 2009 pour s'établir à 27 309 200 personnes. L'évolution annuelle varie d'une région à une autre. Ainsi, dans les Prairies (+ 2,1 %) et en Colombie-Britannique (+ 1,8 %), la hausse de la population en âge de travailler est plus élevée que la moyenne canadienne. À l'inverse, le Québec (+ 1,0 %) et la région de l'Atlantique (+ 0,6 %) voient leur population en âge de travailler croître plus faiblement que dans l'ensemble du pays. La province de l'Ontario affiche pour sa part une croissance identique à celle observée à l'échelle du Canada.

Sur l'ensemble de la période 2001-2009, la population canadienne en âge de travailler augmente de 11,7 %. Parmi les régions étudiées, c'est dans celle des Prairies (+ 15,1 %) que la population en âge de travailler augmente le plus. La Colombie-Britannique (+ 13,9 %) et l'Ontario (+ 13,4 %) suivent de près, tandis que le Québec (+ 8,4 %) et la région de l'Atlantique (+ 3,3 %) arrivent aux quatrième et cinquième rangs. Les différentes variations observées dans les régions ont une incidence sur le poids de celles-ci dans la population canadienne en âge de travailler. De 2001 à 2009, la part du Québec se contracte de 0,7 point de pourcentage, ce qui représente la plus forte diminution, suivie de très près par la région de l'Atlantique (- 0,6 point). Ces dernières comptent respectivement pour 23,6 % et 7,1 % de l'ensemble de la population canadienne en âge de travailler en 2009. L'Ontario voit sa part augmenter de 0,6 point et se fixer à 39,0 % en 2009. Les Prairies (+ 0,5 point; 16,7 %) et la Colombie-Britannique (+ 0,3 point; 13,6 %) sont également en hausse.

Population en âge de travailler selon le groupe d'âge (tableau 6.2)

La répartition de la population en âge de travailler selon le groupe d'âge illustre l'impact du vieillissement de la main-d'œuvre dans toutes les régions étudiées. Sur le plan canadien, on enregistre, de 2001 à 2009, un accroissement de 29,0 % du nombre des personnes âgées de 55 ans et plus dans la population en âge de

travailler; dans les régions, l'augmentation varie de 26,9 % (Atlantique) à 33,6 % (Colombie-Britannique). La hausse notée du côté des personnes âgées de 45 à 54 ans est également marquée (+ 18,8 % au Canada), mais est toutefois plus variable selon la région (entre + 8,2 % dans la région de l'Atlantique et + 23,5 % en Ontario). D'un autre côté, la proportion des 25-44 ans dans la population en âge de travailler diminue tant à l'échelle canadienne que régionale, exception faite des Prairies (+ 6,1 %).

La proportion des 55 ans et plus dans la population en âge de travailler prend de l'importance au Canada, passant de 26,6 % en 2001 à 30,8 % en 2009. La part des 45-54 ans s'accroît aussi, mais moins fortement (+ 1,1 point) pour s'établir à 19,2 %. Les hausses observées dans les deux groupes plus âgés supposent des baisses du côté des personnes plus jeunes. Cela s'observe essentiellement chez les 25-44 ans (- 4,5 points), alors que la part de ce groupe s'établit à 33,9 % en 2009.

Le vieillissement de la population est plus marqué dans les régions de l'Atlantique, du Québec et de la Colombie-Britannique. Ainsi, dans ces régions, de 2001 à 2009, la proportion des 55 ans et plus fait un bond respectif de 6,4 points, de 5,1 points et de 4,7 points de pourcentage. Pour ces régions, l'accroissement de la présence des 55 ans et plus se fait surtout au détriment des 25-44 ans, puisque la baisse dans ce dernier groupe varie de 4,6 points à 5,7 points selon la région. Le vieillissement de la population est moins marqué en Ontario et dans les Prairies. Dans ces deux régions, la part des 55 ans et plus augmente moins (respectivement + 3,6 points et + 2,7 points); c'est encore le groupe des 25-44 ans qui est principalement touché. En 2009, la population en âge de travailler est plus âgée que la moyenne canadienne dans les régions de l'Atlantique, du Québec et de la Colombie-Britannique. Dans celles-ci, plus de 50 % de la population est âgée de 45 ans et plus (respectivement 54,0 %, 52,2 % et 51,0 %), alors que cette proportion est de 50,0 % pour l'ensemble du Canada. Ces chiffres sont en hausse par rapport à 2008. En Ontario et dans les Prairies, le poids de ce groupe d'âge est inférieur à la moyenne canadienne, soit de 49,1 % et 46,4 % respectivement.

6.1 Population en âge de travailler selon les régions du Canada, 2001-2009

Année	Canada		Atlantique		Québec		Ontario		Prairies		Colombie-Britannique	
	Niveau	Variation	Niveau	Variation	Niveau	Variation	Niveau	Variation	Niveau	Variation	Niveau	Variation
	k	%	k	%	k	%	k	%	k	%	k	%
2001	24 444,3	1,5	1 877,7	0,2	5 939,9	0,9	9 402,5	2,1	3 968,8	0,0	3 255,4	1,4
2002	24 797,3	1,4	1 885,4	0,4	5 995,0	0,9	9 590,0	2,0	4 027,1	1,5	3 299,7	1,4
2003	25 106,5	1,2	1 896,3	0,6	6 049,4	0,9	9 742,3	1,6	4 078,0	1,3	3 340,5	1,2
2004	25 443,4	1,3	1 905,5	0,5	6 112,8	1,0	9 901,9	1,6	4 133,5	1,4	3 389,8	1,5
2005	25 805,5	1,4	1 912,4	0,4	6 182,2	1,1	10 070,4	1,7	4 192,6	1,4	3 447,9	1,7
2006	26 185,1	1,5	1 914,1	0,1	6 251,5	1,1	10 229,0	1,6	4 279,7	2,1	3 511,0	1,8
2007	26 553,4	1,4	1 915,1	0,1	6 314,5	1,0	10 361,6	1,3	4 390,8	2,6	3 571,4	1,7
2008	26 924,7	1,4	1 927,2	0,6	6 372,1	0,9	10 509,8	1,4	4 473,6	1,9	3 641,8	2,0
2009	27 309,2	1,4	1 939,0	0,6	6 437,0	1,0	10 659,6	1,4	4 567,0	2,1	3 706,7	1,8
Variation 2001-2009 (%)		11,7		3,3		8,4		13,4		15,1		13,9

Source : Statistique Canada, Enquête sur la population active.

Traitement : Institut de la statistique du Québec.

6.1 A Indice de croissance de la population en âge de travailler selon les régions du Canada (2001 = 100)

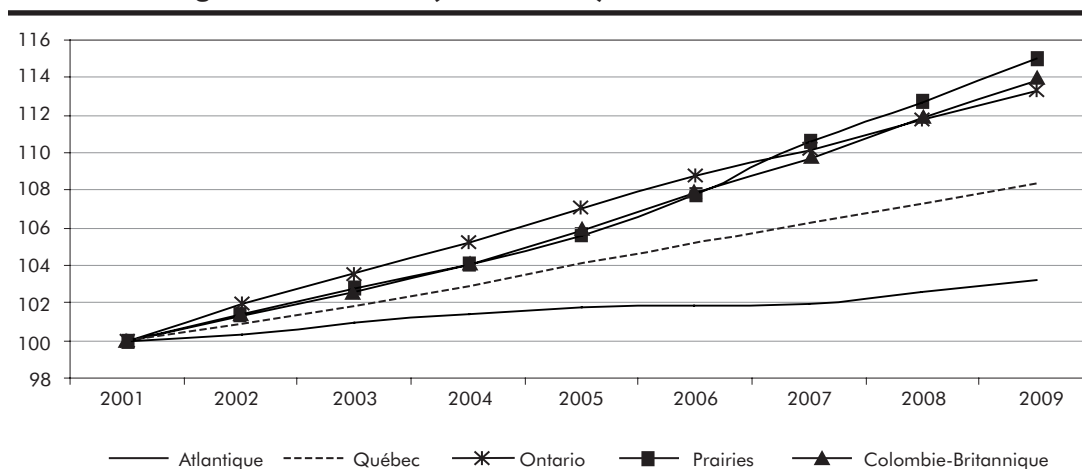

6.1 B Répartition de la population en âge de travailler selon les régions du Canada, 2001 et 2009

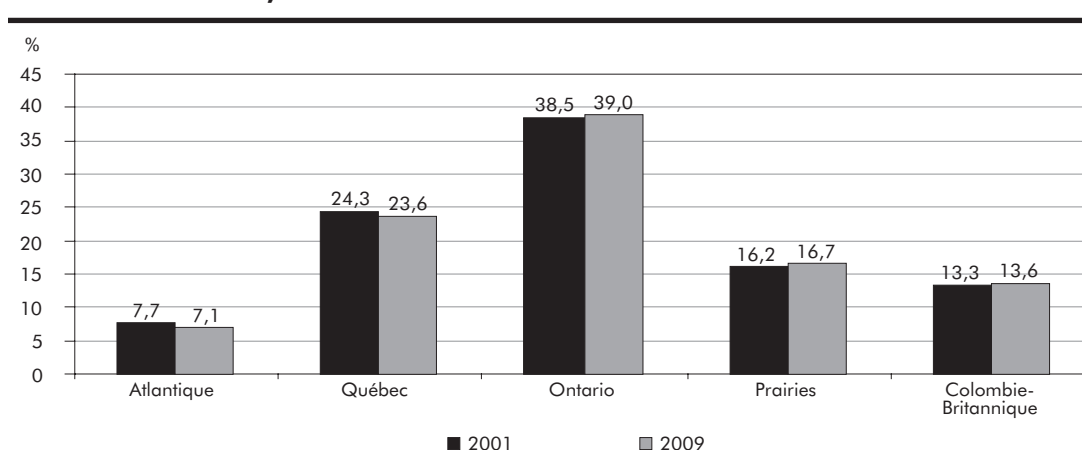

6.2 Répartition de la population en âge de travailler selon le groupe d'âge, pour les régions du Canada, 2001-2009

Année	Canada		Atlantique		Québec		Ontario		Prairies		Colombie-Britannique	
	Niveau	Répart.	Niveau	Répart.	Niveau	Répart.	Niveau	Répart.	Niveau	Répart.	Niveau	Répart.
	k	%	k	%	k	%	k	%	k	%	k	%
2001												
15-24 ans	4 126,6	16,9	315,4	16,8	970,0	16,3	1 568,9	16,7	736,3	18,6	536,0	16,5
25-44 ans	9 390,1	38,4	685,8	36,5	2 221,0	37,4	3 703,8	39,4	1 545,3	38,9	1 234,1	37,9
45-54 ans	4 419,9	18,1	354,2	18,9	1 108,4	18,7	1 654,5	17,6	699,9	17,6	602,8	18,5
55 ans et plus	6 507,6	26,6	522,1	27,8	1 640,5	27,6	2 475,3	26,3	987,1	24,9	882,4	27,1
2002												
15-24 ans	4 172,1	16,8	313,7	16,6	964,8	16,1	1 600,3	16,7	747,7	18,6	545,5	16,5
25-44 ans	9 374,9	37,8	674,4	35,8	2 205,4	36,8	3 731,9	38,9	1 539,9	38,2	1 223,3	37,1
45-54 ans	4 517,0	18,2	358,2	19,0	1 130,9	18,9	1 691,4	17,6	721,4	17,9	615,1	18,6
55 ans et plus	6 733,3	27,2	539,1	28,6	1 693,9	28,3	2 566,4	26,8	1 018,0	25,3	915,8	27,8
2003												
15-24 ans	4 204,7	16,7	312,9	16,5	957,8	15,8	1 625,3	16,7	755,2	18,5	553,6	16,6
25-44 ans	9 326,2	37,1	664,8	35,1	2 188,3	36,2	3 732,7	38,3	1 531,7	37,6	1 208,7	36,2
45-54 ans	4 615,4	18,4	362,0	19,1	1 154,1	19,1	1 729,7	17,8	742,1	18,2	627,4	18,8
55 ans et plus	6 960,2	27,7	556,4	29,3	1 749,3	28,9	2 654,7	27,2	1 048,9	25,7	950,8	28,5
2004												
15-24 ans	4 239,9	16,7	311,2	16,3	952,8	15,6	1 651,5	16,7	763,0	18,5	561,4	16,6
25-44 ans	9 298,7	36,5	655,2	34,4	2 178,8	35,6	3 736,2	37,7	1 527,5	37,0	1 201,2	35,4
45-54 ans	4 722,5	18,6	365,7	19,2	1 176,3	19,2	1 774,9	17,9	764,2	18,5	641,2	18,9
55 ans et plus	7 182,2	28,2	573,3	30,1	1 804,8	29,5	2 739,3	27,7	1 078,8	26,1	986,1	29,1
2005												
15-24 ans	4 280,2	16,6	308,8	16,1	950,2	15,4	1 680,3	16,7	770,7	18,4	570,2	16,5
25-44 ans	9 283,5	36,0	643,8	33,7	2 171,7	35,1	3 740,3	37,1	1 527,5	36,4	1 200,2	34,8
45-54 ans	4 838,7	18,8	370,2	19,4	1 199,3	19,4	1 828,0	18,2	785,9	18,7	655,2	19,0
55 ans et plus	7 403,1	28,7	589,5	30,8	1 861,0	30,1	2 821,8	28,0	1 108,5	26,4	1 022,3	29,6
2006												
15-24 ans	4 320,6	16,5	305,5	16,0	950,8	15,2	1 704,1	16,7	784,0	18,3	576,2	16,4
25-44 ans	9 277,1	35,4	628,7	32,8	2 162,1	34,6	3 735,6	36,5	1 545,1	36,1	1 205,7	34,3
45-54 ans	4 955,2	18,9	373,4	19,5	1 218,3	19,5	1 886,1	18,4	808,0	18,9	669,4	19,1
55 ans et plus	7 632,2	29,1	606,5	31,7	1 920,3	30,7	2 903,2	28,4	1 142,5	26,7	1 059,7	30,2
2007												
15-24 ans	4 353,5	16,4	300,8	15,7	954,7	15,1	1 720,9	16,6	798,2	18,2	578,8	16,2
25-44 ans	9 266,0	34,9	614,1	32,1	2 145,5	34,0	3 715,2	35,9	1 579,2	36,0	1 212,0	33,9
45-54 ans	5 062,7	19,1	376,3	19,6	1 233,2	19,5	1 939,4	18,7	830,8	18,9	682,9	19,1
55 ans et plus	7 871,2	29,6	623,9	32,6	1 981,1	31,4	2 986,1	28,8	1 182,5	26,9	1 097,7	30,7
2008												
15-24 ans	4 375,8	16,3	298,2	15,5	959,4	15,1	1 733,5	16,5	801,8	17,9	582,9	16,0
25-44 ans	9 256,3	34,4	606,1	31,4	2 125,3	33,4	3 698,0	35,2	1 604,4	35,9	1 222,5	33,6
45-54 ans	5 166,8	19,2	380,5	19,7	1 246,6	19,6	1 993,8	19,0	846,9	18,9	699,1	19,2
55 ans et plus	8 125,7	30,2	642,5	33,3	2 040,9	32,0	3 084,6	29,3	1 220,5	27,3	1 137,3	31,2
2009												
15-24 ans	4 394,1	16,1	294,9	15,2	962,7	15,0	1 744,9	16,4	806,4	17,7	585,3	15,8
25-44 ans	9 266,4	33,9	598,1	30,8	2 114,2	32,8	3 684,2	34,6	1 638,8	35,9	1 231,1	33,2
45-54 ans	5 250,9	19,2	383,4	19,8	1 254,2	19,5	2 042,8	19,2	859,1	18,8	711,2	19,2
55 ans et plus	8 397,7	30,8	662,4	34,2	2 105,8	32,7	3 187,8	29,9	1 262,8	27,6	1 179,0	31,8
Variation												
2001-2009 (%)												
15-24 ans	6,5		-6,5		-0,8		11,2		9,5		9,2	
25-44 ans	-1,3		-12,8		-4,8		-0,5		6,1		-0,2	
45-54 ans	18,8		8,2		13,2		23,5		22,7		18,0	
55 ans et plus	29,0		26,9		28,4		28,8		27,9		33,6	

Source : Statistique Canada, Enquête sur la population active.

Traitement : Institut de la statistique du Québec.

6.2 Population active

Population active (tableau 6.3)

En 2009, la population active dans l'ensemble du pays s'est accrue de 0,7 % pour s'établir à 18 368 700; ce taux est plus faible que celui de 2008 (+ 1,7 %). La population active augmente dans toutes les régions, mais à des rythmes différents. La plus forte augmentation est enregistrée dans les Prairies (+ 1,8 %); la Colombie-Britannique et la région de l'Atlantique connaissent une croissance identique (+ 0,8 %). L'Ontario et le Québec affichent une augmentation de 0,3 % chacun.

De 2001 à 2009, la population active canadienne augmente plus fortement que la population en âge de travailler, soit 14,0 % contre 11,7 %. La région des Prairies (+ 19,1 %) et la Colombie-Britannique (+ 17,4 %) enregistrent des taux supérieurs à la moyenne canadienne. Elles sont suivies par l'Ontario (+ 13,4 %) et le Québec (+ 11,4 %), alors que la région de l'Atlantique (+ 7,6 %) affiche le taux de croissance le plus faible, environ deux fois moins que la moyenne canadienne.

À l'image du constat posé par rapport à la population en âge de travailler, l'Ontario (39,1 %) abrite les deux cinquièmes de la population active canadienne en 2009. Le Québec arrive toujours au deuxième rang avec 22,9 %, tandis que les Prairies, la Colombie-Britannique et l'Atlantique suivent avec des parts respectives de 18,0 %, 13,3 % et 6,7 %. De 2001 à 2009, c'est la part de la population active des Prairies qui progresse le plus au Canada (+ 0,7 point), devant la Colombie-Britannique (+ 0,4 point), tandis que celles de l'Ontario (– 0,2 point) et de l'Atlantique (– 0,4 point) reculent, mais moins fortement qu'au Québec (– 0,5 point).

Population active selon le sexe et le groupe d'âge (tableaux 6.4 et 6.5)

Entre 2001 et 2009, tant à l'échelle du Canada que dans les régions, la population active augmente plus chez les femmes que chez les hommes. Ainsi, au Canada, elle s'accroît de 17,1 % chez les femmes comparativement à 11,4 % chez les hommes. Dans les régions, les hausses de la population active féminine varient entre 10,8 % et 19,7 %, tandis que du côté masculin, celles-ci vont de 4,8 % à 18,7 %. L'écart

entre les sexes est très différent d'une région à l'autre. C'est au Québec qu'il est le plus prononcé (9,2 points de pourcentage), tandis que la région des Prairies affiche la différence la plus faible (1,0 point). Nonobstant la progression des femmes dans la population active au cours de la période, celles-ci demeurent moins nombreuses que les hommes, peu importe la région. En 2009, les femmes représentent 47,3 % de cette population au Canada. Sur le plan régional, la population active féminine est très proche de la moyenne canadienne : elle est à son niveau le plus élevé dans l'Atlantique (48,4 %) et son plus faible dans la région des Prairies (45,6 %). En Ontario (47,8 %), comme au Québec (47,4 %), elle demeure relativement stable en 2009, alors qu'en Colombie-Britannique, la proportion de la population active est similaire à celle du Canada. On observe une augmentation en 2009 de la proportion de femmes dans la population active dans chacune des régions; cependant, les gains sont très variables : de + 0,1 point au Québec à + 0,5 point en Colombie-Britannique.

De 2001 à 2009, on note à l'échelle canadienne un accroissement du nombre de personnes actives âgées de 45-54 ans et de 55 ans et plus sur le marché du travail, soit de 23,2 % et 74,5 % respectivement. La hausse notée chez les 15-24 ans (+ 7,5 %) est beaucoup plus faible, tandis que les personnes âgées de 25-44 ans voient leur nombre décroître légèrement sur la période (– 0,6 %). En conséquence, la part des 55 ans et plus dans la population active grimpe fortement pour s'établir à 16,1 % en 2009, soit un accroissement de 5,6 points de pourcentage par rapport à 2001. Comme observé pour la population en âge de travailler, le groupe des 25-44 ans est le grand perdant de ces changements : sa part chute de 6,5 points sur la période à 43,8 %. On constate que depuis 2002, moins de la moitié de la population active se trouve dans ce groupe. Dans toutes les régions canadiennes sans exception, la hausse de la population active est aussi essentiellement le fait des deux groupes les plus âgés. La poussée la plus forte des personnes âgées de 55 ans et plus dans la population active s'observe de façon très marquée dans la région de l'Atlantique (+ 91,2 %); la croissance ailleurs varie entre 68,2 % en Ontario et 82,4 % en

Colombie-Britannique (+ 74,9 % au Québec). De toutes les régions, l'Ontario voit le groupe des 45-54 ans progresser le plus fortement avec un taux de 26,7 %, alors que l'Atlantique ferme la marche (+ 16,2 %). La croissance de ce groupe au Québec (+ 19,0 %) est inférieure à la moyenne canadienne.

Dans toutes les régions du Canada, les 55 ans et plus prennent une place de plus en plus importante dans la population active. De 2001 à 2009, l'augmentation la plus importante est observée dans la région de l'Atlantique (+ 7,4 points de pourcentage), alors que la plus faible est notée en Ontario (+ 5,2 points). L'augmentation au Québec est identique à la moyenne canadienne (+ 5,6 points). La part des jeunes (15-24 ans) recule légèrement sur la période, mais varie d'une région à l'autre (entre - 0,1 point en Colombie-Britannique à - 1,3 point en Atlantique), tout comme celle des 25-44 ans (entre - 5,2 points dans les Prairies et - 8,0 points dans l'Atlantique). Par contre, les 45-54 ans voient leur part augmenter moins fortement que celle des 55 ans et plus. Les hausses vont de 0,9 point (Colombie-Britannique) à 2,6 points (Ontario). La croissance constatée au Québec (+ 1,7 point) est légèrement inférieure à la moyenne canadienne (+ 1,8 point).

Population active selon le niveau d'études

(tableau 6.6)

De 2001 à 2009, le niveau de scolarité de la population active augmente à l'échelle du Canada et dans toutes les régions étudiées. De façon générale, le nombre de personnes sans diplôme d'études secondaires diminue, alors qu'une hausse est observée dans les autres niveaux d'études, particulièrement chez les diplômés universitaires. Le nombre de personnes ayant fait des études universitaires croît de 38,9 % au Canada sur la période. C'est en Colombie-Britannique (+ 56,4 %), dans les Prairies (+ 44,3 %) et en Ontario (+ 40,0 %) que ce nombre augmente le plus. La région de l'Atlantique (+ 27,7 %) et la province de Québec (+ 26,6 %) arrivent aux quatrième et cinquième rangs à ce chapitre. Quant aux personnes n'ayant pas de diplôme d'études secondaires, les baisses les plus notables se trouvent en Ontario (- 20,5 %), dans l'Atlantique (- 15,7 %) et au Québec (- 15,2 %). Le Québec

est la province où la croissance de la population active ayant fait des études postsecondaires est la plus forte (+ 19,3 %). Les autres régions suivent avec des hausses se situant entre 7,5 % et 16,8 %. Chez les personnes détenant un diplôme d'études secondaires, le taux de croissance va de 3,2 % (Québec) à 25,2 % (Prairies).

Des changements notables sont observés sur la période en ce qui touche la répartition de la population active selon les niveaux d'études. Au Canada, comme dans chacune des régions, la proportion de diplômés universitaires augmente aux dépens des personnes sans diplôme d'études secondaires. En 2009, le Québec affiche la plus forte proportion de personnes ayant fait des études postsecondaires. Cette province présente toutefois l'une des plus faibles proportions de diplômés universitaires. La présence des cégeps au Québec n'est certainement pas étrangère à cette situation.

6.3 Population active selon les régions du Canada, 2001-2009

Année	Canada		Atlantique		Québec		Ontario		Prairies		Colombie-Britannique	
	Niveau	Variation	Niveau	Variation	Niveau	Variation	Niveau	Variation	Niveau	Variation	Niveau	Variation
	k	%	k	%	k	%	k	%	k	%	k	%
2001	16 109,8	1,7	1 146,5	1,5	3 771,1	1,4	6 327,0	2,5	2 782,5	1,3	2 082,6	0,1
2002	16 579,3	2,9	1 171,7	2,2	3 907,7	3,6	6 493,7	2,6	2 858,4	2,7	2 147,6	3,1
2003	16 958,5	2,3	1 185,4	1,2	3 992,8	2,2	6 676,2	2,8	2 913,4	1,9	2 190,7	2,0
2004	17 182,3	1,3	1 202,7	1,5	4 024,1	0,8	6 775,4	1,5	2 958,0	1,5	2 221,9	1,4
2005	17 342,6	0,9	1 201,1	-0,1	4 052,7	0,7	6 849,1	1,1	2 976,3	0,6	2 263,4	1,9
2006	17 592,8	1,4	1 199,8	-0,1	4 094,2	1,0	6 927,3	1,1	3 066,6	3,0	2 305,1	1,8
2007	17 945,8	2,0	1 207,6	0,7	4 150,1	1,4	7 043,5	1,7	3 178,3	3,6	2 366,4	2,7
2008	18 245,1	1,7	1 224,1	1,4	4 184,9	0,8	7 154,5	1,6	3 255,8	2,4	2 425,9	2,5
2009	18 368,7	0,7	1 234,1	0,8	4 199,4	0,3	7 175,1	0,3	3 314,9	1,8	2 445,3	0,8
Variation 2001-2009 (%)		14,0		7,6		11,4		13,4		19,1		17,4

Source : Statistique Canada, Enquête sur la population active.

Traitement : Institut de la statistique du Québec.

6.3 A Indice de croissance de la population active selon les régions du Canada (2001 = 100)

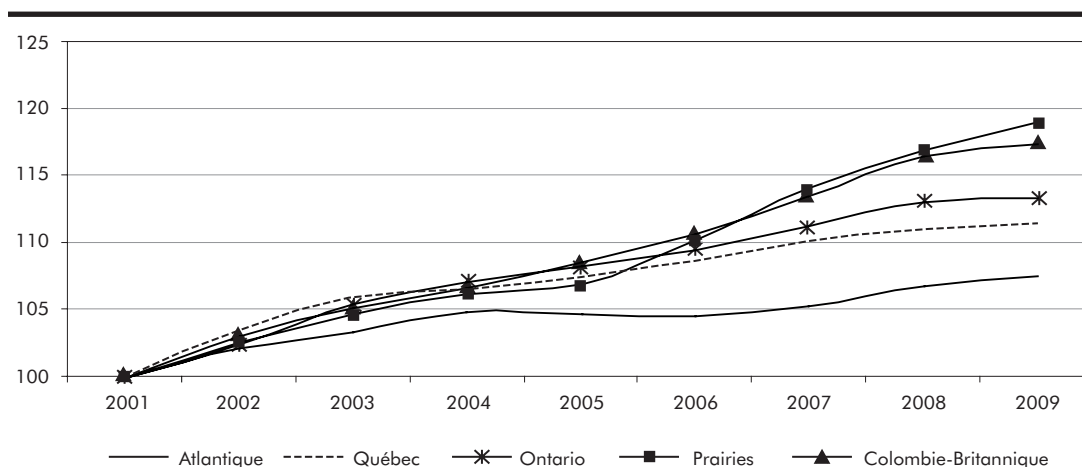

6.3 B Répartition de la population active selon les régions du Canada, 2001 et 2009

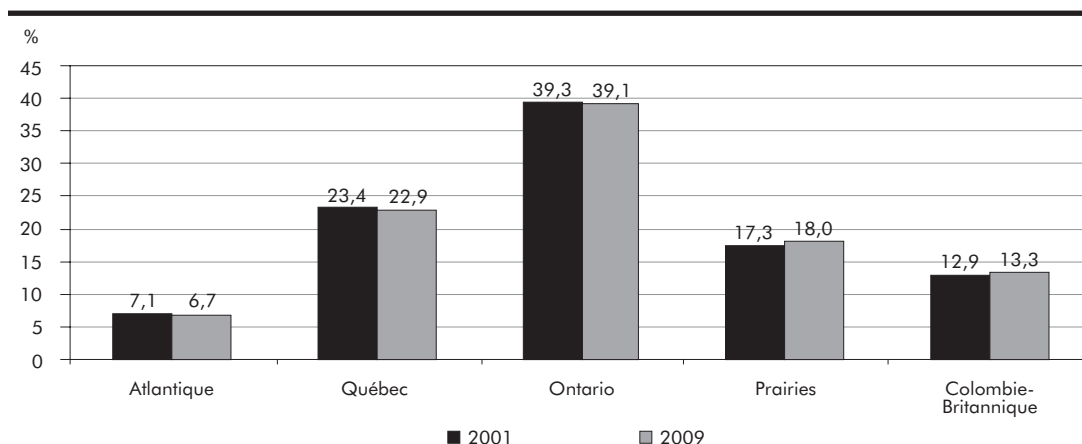

6.4 Répartition de la population active selon le sexe, pour les régions du Canada, 2001-2009

Année	Canada		Atlantique		Québec		Ontario		Prairies		Colombie-Britannique	
	Niveau	Répart.	Niveau	Répart.	Niveau	Répart.	Niveau	Répart.	Niveau	Répart.	Niveau	Répart.
	k	%	k	%	k	%	k	%	k	%	k	%
2001												
Femmes	7 418,9	46,1	538,5	47,0	1 710,5	45,4	2 940,6	46,5	1 262,2	45,4	966,9	46,4
Hommes	8 690,9	53,9	607,9	53,0	2 060,6	54,6	3 386,4	53,5	1 520,3	54,6	1 115,7	53,6
2002												
Femmes	7 673,1	46,3	554,8	47,4	1 782,2	45,6	3 029,0	46,6	1 301,3	45,5	1 005,8	46,8
Hommes	8 906,2	53,7	616,9	52,6	2 125,5	54,4	3 464,8	53,4	1 557,1	54,5	1 141,8	53,2
2003												
Femmes	7 890,9	46,5	561,6	47,4	1 846,1	46,2	3 123,8	46,8	1 330,0	45,6	1 029,4	47,0
Hommes	9 067,7	53,5	623,6	52,6	2 146,7	53,8	3 552,4	53,2	1 583,5	54,4	1 161,3	53,0
2004												
Femmes	8 016,3	46,7	572,1	47,6	1 865,3	46,4	3 178,0	46,9	1 355,6	45,8	1 045,3	47,0
Hommes	9 166,0	53,3	630,6	52,4	2 158,8	53,6	3 597,4	53,1	1 602,6	54,2	1 176,6	53,0
2005												
Femmes	8 098,8	46,7	574,1	47,8	1 884,2	46,5	3 218,7	47,0	1 358,8	45,7	1 063,1	47,0
Hommes	9 243,7	53,3	627,0	52,2	2 168,5	53,5	3 630,4	53,0	1 617,6	54,3	1 200,3	53,0
2006												
Femmes	8 257,3	46,9	576,7	48,1	1 909,9	46,6	3 277,0	47,3	1 405,7	45,8	1 087,9	47,2
Hommes	9 335,4	53,1	622,9	51,9	2 184,3	53,4	3 650,3	52,7	1 660,7	54,2	1 217,2	52,8
2007												
Femmes	8 453,0	47,1	582,9	48,3	1 959,0	47,2	3 356,2	47,6	1 450,1	45,6	1 104,9	46,7
Hommes	9 492,8	52,9	624,7	51,7	2 191,1	52,8	3 687,3	52,4	1 728,2	54,4	1 261,5	53,3
2008												
Femmes	8 591,2	47,1	590,9	48,3	1 979,9	47,3	3 409,5	47,7	1 475,2	45,3	1 135,5	46,8
Hommes	9 654,0	52,9	633,2	51,7	2 205,0	52,7	3 744,9	52,3	1 780,6	54,7	1 290,4	53,2
2009												
Femmes	8 684,1	47,3	596,7	48,4	1 990,9	47,4	3 429,3	47,8	1 510,5	45,6	1 156,7	47,3
Hommes	9 684,6	52,7	637,3	51,6	2 208,5	52,6	3 745,8	52,2	1 804,4	54,4	1 288,6	52,7
Variation												
2001-2009 (%)												
Femmes	17,1		10,8		16,4		16,6		19,7		19,6	
Hommes	11,4		4,8		7,2		10,6		18,7		15,5	

Source : Statistique Canada, Enquête sur la population active.

Traitement : Institut de la statistique du Québec.

6.4 A Taux de présence des femmes dans la population active selon les régions du Canada, 2001 et 2009

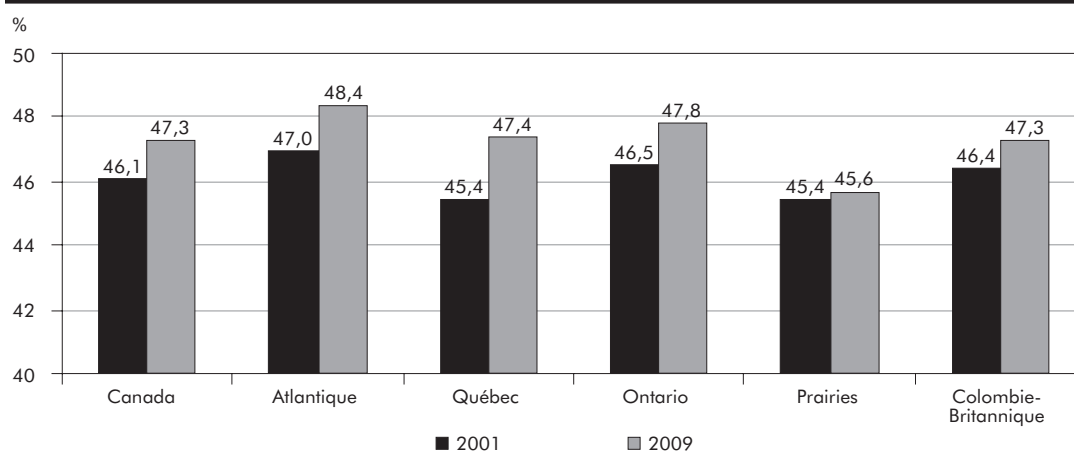

6.5 Répartition de la population active selon le groupe d'âge, pour les régions du Canada, 2001-2009

Année	Canada		Atlantique		Québec		Ontario		Prairies		Colombie-Britannique	
	Niveau	Répart.	Niveau	Répart.	Niveau	Répart.	Niveau	Répart.	Niveau	Répart.	Niveau	Répart.
	k	%	k	%	k	%	k	%	k	%	k	%
2001												
15-24 ans	2 668,3	16,6	192,7	16,8	607,3	16,1	1 030,3	16,3	514,0	18,5	324,1	15,6
25-44 ans	8 100,0	50,3	573,5	50,0	1 896,4	50,3	3 237,2	51,2	1 354,0	48,7	1 039,1	49,9
45-54 ans	3 649,3	22,7	271,0	23,6	897,8	23,8	1 381,5	21,8	608,6	21,9	490,5	23,6
55 ans et plus	1 692,2	10,5	109,6	9,6	369,6	9,8	678,1	10,7	306,0	11,0	228,8	11,0
2002												
15-24 ans	2 777,2	16,8	197,6	16,9	640,3	16,4	1 064,7	16,4	528,8	18,5	345,8	16,1
25-44 ans	8 143,1	49,1	571,2	48,7	1 915,2	49,0	3 260,7	50,2	1 357,1	47,5	1 039,0	48,4
45-54 ans	3 792,5	22,9	281,1	24,0	939,0	24,0	1 433,1	22,1	634,1	22,2	505,1	23,5
55 ans et plus	1 866,4	11,3	121,8	10,4	413,2	10,6	735,3	11,3	338,5	11,8	257,7	12,0
2003												
15-24 ans	2 835,1	16,7	200,2	16,9	655,0	16,4	1 091,5	16,3	539,1	18,5	349,3	15,9
25-44 ans	8 126,9	47,9	563,4	47,5	1 907,6	47,8	3 267,5	48,9	1 356,0	46,5	1 032,4	47,1
45-54 ans	3 912,1	23,1	285,8	24,1	966,3	24,2	1 488,4	22,3	652,3	22,4	519,3	23,7
55 ans et plus	2 084,4	12,3	136,0	11,5	463,8	11,6	828,9	12,4	366,1	12,6	289,7	13,2
2004												
15-24 ans	2 841,0	16,5	199,4	16,6	643,8	16,0	1 099,9	16,2	542,3	18,3	355,6	16,0
25-44 ans	8 121,7	47,3	557,2	46,3	1 903,8	47,3	3 277,7	48,4	1 346,1	45,5	1 036,8	46,7
45-54 ans	4 011,3	23,3	295,3	24,6	982,2	24,4	1 519,6	22,4	677,9	22,9	536,3	24,1
55 ans et plus	2 208,3	12,9	150,9	12,5	494,3	12,3	878,3	13,0	391,8	13,2	293,1	13,2
2005												
15-24 ans	2 822,7	16,3	195,7	16,3	629,4	15,5	1 087,0	15,9	541,1	18,2	369,5	16,3
25-44 ans	8 085,1	46,6	548,5	45,7	1 889,0	46,6	3 287,5	48,0	1 336,7	44,9	1 023,5	45,2
45-54 ans	4 100,2	23,6	299,3	24,9	1 016,4	25,1	1 549,3	22,6	689,6	23,2	545,8	24,1
55 ans et plus	2 334,5	13,5	157,9	13,1	517,9	12,8	925,3	13,5	409,0	13,7	324,5	14,3
2006												
15-24 ans	2 869,5	16,3	195,2	16,3	629,0	15,4	1 101,0	15,9	563,4	18,4	381,0	16,5
25-44 ans	8 063,8	45,8	538,2	44,9	1 885,7	46,1	3 253,1	47,0	1 357,6	44,3	1 029,4	44,7
45-54 ans	4 205,2	23,9	300,6	25,1	1 032,4	25,2	1 606,0	23,2	709,7	23,1	556,3	24,1
55 ans et plus	2 454,2	14,0	165,9	13,8	547,1	13,4	967,2	14,0	435,8	14,2	338,3	14,7
2007												
15-24 ans	2 915,1	16,2	192,6	15,9	635,5	15,3	1 118,2	15,9	576,6	18,1	392,3	16,6
25-44 ans	8 092,9	45,1	528,8	43,8	1 881,4	45,3	3 247,0	46,1	1 399,0	44,0	1 036,7	43,8
45-54 ans	4 317,0	24,1	305,2	25,3	1 052,0	25,3	1 651,1	23,4	735,4	23,1	573,0	24,2
55 ans et plus	2 620,9	14,6	181,0	15,0	581,2	14,0	1 027,2	14,6	467,2	14,7	364,3	15,4
2008												
15-24 ans	2 949,6	16,2	194,8	15,9	649,1	15,5	1 123,5	15,7	585,7	18,0	396,5	16,3
25-44 ans	8 076,6	44,3	522,5	42,7	1 864,6	44,6	3 228,7	45,1	1 411,6	43,4	1 049,2	43,3
45-54 ans	4 428,9	24,3	310,0	25,3	1 063,1	25,4	1 707,9	23,9	755,4	23,2	592,4	24,4
55 ans et plus	2 790,0	15,3	196,8	16,1	608,1	14,5	1 094,3	15,3	503,0	15,4	387,7	16,0
2009												
15-24 ans	2 867,9	15,6	191,2	15,5	637,3	15,2	1 088,5	15,2	572,0	17,3	379,1	15,5
25-44 ans	8 052,2	43,8	518,5	42,0	1 846,8	44,0	3 195,8	44,5	1 441,0	43,5	1 050,0	42,9
45-54 ans	4 495,8	24,5	314,8	25,5	1 068,8	25,5	1 750,1	24,4	763,1	23,0	598,8	24,5
55 ans et plus	2 952,8	16,1	209,6	17,0	646,5	15,4	1 140,7	15,9	538,7	16,3	417,3	17,1
Variation												
2001-2009 (%)												
15-24 ans	7,5		-0,8		4,9		5,6		11,3		17,0	
25-44 ans	-0,6		-9,6		-2,6		-1,3		6,4		1,0	
45-54 ans	23,2		16,2		19,0		26,7		25,4		22,1	
55 ans et plus	74,5		91,2		74,9		68,2		76,0		82,4	

Source : Statistique Canada, Enquête sur la population active.

Traitement : Institut de la statistique du Québec.

6.6 Répartition de la population active selon le niveau d'études¹, pour les régions du Canada, 2001-2009

Année	Canada		Atlantique		Québec		Ontario		Prairies		Colombie-Britannique	
	Niveau	Répart.	Niveau	Répart.	Niveau	Répart.	Niveau	Répart.	Niveau	Répart.	Niveau	Répart.
	k	%	k	%	k	%	k	%	k	%	k	%
2001												
Sans DES	2 754,3	17,1	229,0	20,0	723,3	19,2	1 023,8	16,2	492,7	17,7	285,5	13,7
DES	3 331,1	20,7	207,7	18,1	638,0	16,9	1 398,8	22,1	616,4	22,2	470,0	22,6
Ét. postsec.	6 851,5	42,5	522,7	45,6	1 683,0	44,6	2 514,6	39,7	1 195,7	43,0	935,4	44,9
Dipl. univers.	3 172,9	19,7	187,0	16,3	726,8	19,3	1 389,8	22,0	477,5	17,2	391,7	18,8
2002												
Sans DES	2 766,1	16,7	224,5	19,2	734,9	18,8	1 013,5	15,6	501,6	17,5	291,8	13,6
DES	3 442,4	20,8	221,4	18,9	650,4	16,6	1 431,3	22,0	643,5	22,5	495,8	23,1
Ét. postsec.	7 074,6	42,7	531,6	45,4	1 791,6	45,8	2 589,5	39,9	1 218,9	42,6	942,9	43,9
Dipl. univers.	3 296,3	19,9	194,4	16,6	730,9	18,7	1 459,4	22,5	494,4	17,3	417,2	19,4
2003												
Sans DES	2 700,5	15,9	213,2	18,0	709,6	17,8	1 001,4	15,0	502,1	17,2	274,3	12,5
DES	3 414,8	20,1	224,6	18,9	634,7	15,9	1 406,5	21,1	661,5	22,7	487,5	22,3
Ét. postsec.	7 373,6	43,5	548,3	46,3	1 878,4	47,0	2 725,9	40,8	1 248,9	42,9	972,1	44,4
Dipl. univers.	3 469,5	20,5	199,3	16,8	770,2	19,3	1 542,3	23,1	500,9	17,2	456,8	20,9
2004												
Sans DES	2 638,0	15,4	215,9	17,9	699,3	17,4	959,0	14,2	495,4	16,7	268,5	12,1
DES	3 488,4	20,3	227,1	18,9	637,8	15,8	1 433,0	21,2	686,3	23,2	504,3	22,7
Ét. postsec.	7 498,3	43,6	558,8	46,5	1 885,6	46,9	2 799,7	41,3	1 266,9	42,8	987,3	44,4
Dipl. univers.	3 557,6	20,7	201,2	16,7	801,5	19,9	1 583,6	23,4	509,6	17,2	461,7	20,8
2005												
Sans DES	2 523,9	14,6	206,2	17,2	639,9	15,8	930,0	13,6	465,7	15,6	281,9	12,5
DES	3 605,6	20,8	245,3	20,4	659,2	16,3	1 473,1	21,5	698,7	23,5	529,1	23,4
Ét. postsec.	7 432,6	42,9	544,1	45,3	1 902,5	46,9	2 786,9	40,7	1 240,8	41,7	958,4	42,3
Dipl. univers.	3 780,5	21,8	205,4	17,1	851,0	21,0	1 659,1	24,2	571,0	19,2	494,0	21,8
2006												
Sans DES	2 546,8	14,5	201,0	16,8	650,7	15,9	918,3	13,3	496,4	16,2	280,3	12,2
DES	3 619,9	20,6	241,5	20,1	651,8	15,9	1 467,8	21,2	721,6	23,5	537,2	23,3
Ét. postsec.	7 459,7	42,4	542,5	45,2	1 925,1	47,0	2 790,5	40,3	1 240,0	40,4	961,4	41,7
Dipl. univers.	3 966,4	22,5	214,7	17,9	866,6	21,2	1 750,6	25,3	608,4	19,8	526,2	22,8
2007												
Sans DES	2 478,8	13,8	196,0	16,2	627,3	15,1	879,4	12,5	489,1	15,4	287,2	12,1
DES	3 653,8	20,4	242,8	20,1	662,9	16,0	1 473,5	20,9	732,5	23,0	542,1	22,9
Ét. postsec.	7 701,3	42,9	551,0	45,6	1 955,2	47,1	2 870,0	40,7	1 337,1	42,1	988,0	41,8
Dipl. univers.	4 111,9	22,9	217,9	18,0	904,8	21,8	1 820,5	25,8	619,5	19,5	549,1	23,2
2008												
Sans DES	2 462,9	13,5	200,8	16,4	623,9	14,9	863,7	12,1	491,8	15,1	282,7	11,7
DES	3 645,6	20,0	239,4	19,6	639,2	15,3	1 463,4	20,5	750,6	23,1	553,0	22,8
Ét. postsec.	7 870,8	43,1	555,0	45,3	2 039,1	48,7	2 912,8	40,7	1 348,3	41,4	1 015,6	41,9
Dipl. univers.	4 265,9	23,4	229,1	18,7	882,8	21,1	1 914,6	26,8	665,0	20,4	574,7	23,7
2009												
Sans DES	2 331,7	12,7	193,1	15,6	613,0	14,6	814,0	11,3	462,2	13,9	249,5	10,2
DES	3 702,3	20,2	240,3	19,5	658,6	15,7	1 478,0	20,6	771,9	23,3	553,5	22,6
Ét. postsec.	7 928,9	43,2	561,9	45,5	2 007,5	47,8	2 938,0	40,9	1 391,7	42,0	1 029,7	42,1
Dipl. univers.	4 405,8	24,0	238,8	19,4	920,3	21,9	1 945,1	27,1	689,2	20,8	612,5	25,0
Variation 2001-2009 (%)												
Sans DES	-15,3		-15,7		-15,2		-20,5		-6,2		-12,6	
DES	11,1		15,7		3,2		5,7		25,2		17,8	
Ét. postsec.	15,7		7,5		19,3		16,8		16,4		10,1	
Dipl. univers.	38,9		27,7		26,6		40,0		44,3		56,4	

1. Les titres des niveaux d'études sont abrégés dans ce tableau. Voici les correspondances :

Sans DES : Sans diplôme d'études secondaires

DES : Diplôme d'études secondaires

Ét. postsec. : Études postsecondaires

Dipl. univers. : Diplôme universitaire

Source : Statistique Canada, *Enquête sur la population active*.

Traitement : Institut de la statistique du Québec.

6.3 Emploi

Emploi (tableau 6.7)

L'emploi baisse de 1,6 % en 2009 au Canada, contrairement à une croissance constante durant la période 2001-2008. Sur le plan régional, la Colombie-Britannique et l'Ontario subissent les plus importantes pertes d'emploi, avec une diminution de 2,4 % chacune. Le Québec suit avec une réduction de l'emploi de 1,0 % devant les régions de l'Atlantique (– 0,6 %) et des Prairies (– 0,5 %). L'évolution de l'emploi au Québec en 2009 diffère de celle notée sur la période 2001-2008, qui montre une augmentation pour chaque année.

De 2001 à 2009, deux régions seulement affichent une croissance de l'emploi supérieure à la moyenne canadienne (+ 12,7 %) : il s'agit de la région des Prairies (+ 17,8 %) et de la Colombie-Britannique (+ 17,6 %). L'emploi augmente de 11,7 % au Québec et de 10,1 % en Ontario. La croissance la plus faible est constatée dans la région de l'Atlantique (+ 9,0 %).

À l'exemple de ce qui est observé pour la population active en 2009, l'Ontario est la province où l'on trouve la plus grande part des emplois au Canada (38,7 %). Le Québec suit avec une proportion de 22,8 %; viennent ensuite les Prairies (18,5 %) et la Colombie-Britannique (13,4 %), puis, finalement, la région de l'Atlantique (6,5 %). Sur l'ensemble de la période étudiée, les parts dans l'emploi des Prairies (+ 0,8 point) et de la Colombie-Britannique (+ 0,5 point) augmentent, tandis que celles de l'Ontario (– 1,0 point), de l'Atlantique (– 0,3 point) et du Québec (– 0,2 point) diminuent.

Emploi selon le sexe et le groupe d'âge

(tableaux 6.8 et 6.9)

Au Canada, l'emploi des femmes augmente davantage (+ 16,9 %) que celui des hommes (+ 9,2 %) entre 2001 et 2009. Cette tendance est observée au Québec (+ 18,5 % contre + 6,1 %), en Ontario (+ 14,8 % contre + 6,1 %) et dans la région de l'Atlantique (+ 12,8 % contre + 5,4 %). Dans les autres régions, l'écart entre les hommes et les femmes en ce qui a trait au taux de croissance de l'emploi sur la période est beaucoup moins important; il s'établit à 1,8 point seulement dans les Prairies (+ 18,6 % contre + 16,8 %) et à 4,4 points en Colombie-Britannique (+ 19,9 % contre + 15,5 %).

Sur la période, la croissance plus forte de l'emploi chez les femmes renforce leur présence à l'échelle canadienne. En 2009, les Canadiennes comptent pour 47,9 % de l'ensemble des emplois, en hausse de 1,7 point de pourcentage par rapport à 2001. C'est au Québec qu'on observe le plus important accroissement de la présence des femmes (+ 2,7 points); 48,2 % de l'emploi dans la province est occupé par celles-ci en 2009. L'Ontario suit avec une croissance de 1,9 point de pourcentage (pour un poids de 48,5 %); la région de l'Atlantique arrive au troisième rang (+ 1,7 point) avec un taux de présence de 49,4 %. En 2009, la région de l'Atlantique est celle où l'on trouve la plus grande proportion d'emplois féminins au Canada, alors que la Colombie-Britannique et les Prairies détiennent les plus faibles taux.

Le vieillissement de la population en âge de travailler s'observe aussi dans l'emploi. Entre 2001 et 2009, ce sont les 55 ans et plus qui montrent la croissance de l'emploi la plus importante, dans chacune des régions et pour l'ensemble du Canada (+ 72,6 %). Ce taux monte à 90,9 % dans les provinces de l'Atlantique, le plus élevé parmi les régions. La Colombie-Britannique suit avec une croissance de 81,5 % et devance le Québec (+ 76,1 %). Quant à l'Ontario (+ 64,3 %) et à la région des Prairies (+ 73,8 %), ce sont des augmentations un peu moins prononcées. La hausse très forte de l'emploi chez les 55 ans et plus fait que ce groupe accroît sa présence entre 2001 et 2009. Durant cette période, la part de ces derniers augmente de 7,3 points de pourcentage dans la région de l'Atlantique pour se fixer à 17,0 %. L'augmentation au Québec (+ 5,6 points) et en Ontario (+ 5,4 points) est inférieure et conduit à des taux de présence des 55 ans et plus respectivement de 15,5 % et 16,3 %. Enfin, on trouve des hausses comparables en Colombie-Britannique (+ 6,1 points; 17,3 %) et dans les Prairies (+ 5,4 points; 16,6 %). C'est au Québec qu'on trouve la part la moins élevée des 55 ans et plus dans l'emploi total en 2009. Cette situation existe depuis 2004. Par ailleurs, les 25-44 ans affichent un recul de l'emploi parmi les groupes d'âge sur la période, alors que la Colombie-Britannique se démarque des autres régions pour ce qui est de l'emploi des 15-24 ans; en effet, l'emploi de ce groupe d'âge augmente de 17,8 % entre 2001 et 2009.

Emploi selon le niveau d'études

(tableau 6.10)

Sur l'ensemble de la période, ce sont les diplômés universitaires qui affichent la plus forte croissance de l'emploi. Celle-ci est particulièrement marquée en Colombie-Britannique (+ 56,5 %) dans la région des Prairies (+ 43,4 %) et en Ontario (+ 38,7 %). Ces taux de croissance sont d'ailleurs plus élevés que celui observé à l'échelle du Canada (+ 38,2 %). La région de l'Atlantique (+ 27,5 %) et le Québec (+ 26,8 %) affichent des augmentations beaucoup moins importantes. Du côté des personnes ayant fait des études postsecondaires, le Québec (+ 19,8 %) vient en première position, alors que les autres régions affichent des taux de croissance variant de 8,0 % à 15,1 %. Pour ce qui est des personnes titulaires d'un diplôme d'études secondaires, l'Ontario (+ 0,8 %) et le Québec (+ 2,4 %) font bande à part avec des taux largement en deçà de la moyenne canadienne (+ 8,4 %). La variation dans les autres provinces est comprise entre + 15,5 % et + 22,9 %. Dans toutes les régions, l'emploi recule chez les personnes sans diplôme d'études secondaires. Les diminutions vont de 8,5 % dans les Prairies à 26,2 % en Ontario.

Peu importe la région, les personnes sans diplôme d'études secondaires représentent la plus faible proportion de l'emploi total parmi les niveaux d'études. En 2009, c'est en Colombie-Britannique (9,4 %) et en Ontario (10,3 %) que la représentation de ce groupe dans l'emploi est la plus faible. La part dans les régions de l'Atlantique (14,2 %), du Québec (13,3 %) et des Prairies (13,1 %) est quant à elle plus élevée que la moyenne canadienne (11,6 %). Dans le cas des diplômés du secondaire, le Québec (15,6 %) affiche la proportion la plus faible en 2009. Pour les autres régions, cette part se situe entre 19,1 % (Atlantique) et 23,2 % (Prairies). Le Québec se distingue également pour ce qui est de la proportion des personnes ayant fait des études postsecondaires (48,3 %), comparative aux autres régions (de 41,3 % à 46,0 % selon la région). Enfin, l'Ontario montre la plus importante part de l'emploi chez les diplômés universitaires (28,1 %). En comparaison, elle s'établit à 22,8 % au Québec.

Emploi selon le secteur, pour les régions du Canada

(tableau 6.11)

En 2009, tant au Canada que dans les régions étudiées, la majorité des emplois se trouvent dans le secteur des services. Ainsi, à l'échelle canadienne la proportion est de 77,8 %, alors qu'elle s'élève à 80,2 % en Colombie-Britannique. L'Atlantique suit avec 79,0 % d'emplois dans le secteur des services devançant l'Ontario (78,8 %) et le Québec (77,5 %). Les Prairies ferment la marche avec 74,0 %. Entre 2001 et 2009, la création d'emplois dans le secteur des services dépasse 11,0 % dans l'ensemble du Canada et dans chacune des provinces étudiées (croissances allant de 11,3 % dans la région de l'Atlantique à 18,9 % dans les Prairies). La situation est tout autre dans le secteur des biens : un recul est observé au Canada (- 1,2 %) et dans deux régions, soit le Québec (- 2,6 %) et l'Ontario (- 12,1 %). La région de l'Atlantique affiche une légère augmentation (+ 1,1 %) alors que les prairies (+ 14,8 %) et la Colombie-Britannique (+ 16,8 %) connaissent des hausses notables, quoique moins importantes que celles observées dans les services.

Ces différents mouvements de l'emploi font que le poids du secteur des services augmente dans toutes les régions. Les hausses notées sont plus fortes en Ontario (+ 5,4 points) et au Québec (+ 3,3 points), comparativement aux autres régions (croissance se situant entre 0,1 point et 1,7 point). Dans l'ensemble canadien, la part du secteur des services dans l'emploi augmente quant à elle de 3,1 points.

Emploi selon le lien d'emploi

(tableau 6.12)

En 2009, on compte 72 100 travailleurs autonomes de plus (+ 2,7 %) au Canada, tandis que le nombre d'employés diminue de plus de 349 000 (- 2,4 %). La réduction du nombre d'employés est plus importante en Ontario (- 181 000), en Colombie-Britannique (- 72 700) et au Québec (- 59 700) que dans les régions des Prairies (- 26 700) et de l'Atlantique (- 9 000). La hausse du travail autonome se fait surtout sentir au Québec (+ 22 300), en Ontario (+ 19 700) et en Colombie-Britannique (+ 17 800).

Entre 2001 et 2009, l'emploi au Canada croît davantage chez les travailleurs autonomes (+ 18,7 %) que chez les employés (+ 11,7 %). Cette situation est également notée dans trois provinces étudiées : Colombie-Britannique (+ 26,9 % contre + 15,5 %), Québec (+ 20,9 % contre + 10,3 %) et Ontario (+ 17,1 % contre + 8,9 %). À l'inverse, dans les régions de l'Atlantique (+ 6,7 % contre + 9,3 %) et des Prairies (+ 16,3 % contre + 18,1 %), la croissance de l'emploi est plus faible chez les travailleurs autonomes que chez les employés.

À l'échelle canadienne, la proportion de travailleurs autonomes augmente de 0,8 point de pourcentage entre 2001 et 2009 pour se fixer à 16,0 % de l'emploi total. Sur la période, la part du travail autonome augmente dans toutes les régions, à l'exception des Prairies (– 0,2 point à 17,2 %) et de l'Atlantique (– 0,2 point à 12,2 %). La hausse la plus importante est notée en Colombie-Britannique, soit 1,4 point à 19,7 %, le niveau le plus élevé au Canada sur la période. Le Québec suit avec une hausse de 1,1 point à 14,7 %; on trouve ensuite l'Ontario (+ 1,0 point à 15,7 %).

Emploi selon le régime de travail

(tableau 6.13)

En 2009, l'emploi à temps partiel (+ 2,3 %; + 71 300) croît au Canada, alors que l'emploi à temps plein recule (– 2,5 %; – 348 300). L'évolution de l'emploi à temps partiel n'est pas identique dans les régions : il augmente dans trois régions et recule dans deux. La hausse se produit dans les Prairies (+ 6,7 %; + 35 800), en Colombie-Britannique (+ 5,6 %; + 26 100) et en Ontario (+ 1,2 %; + 15 500). On observe par ailleurs une diminution au Québec (– 0,7 %; – 5 100) et dans la région de l'Atlantique (– 0,5 %; – 900). Entre 2001 et 2009, l'emploi à temps partiel augmente beaucoup au Québec (+ 21,6 %) et en Colombie-Britannique (+ 21,7 %). Il connaît également une hausse appréciable en Ontario (+ 19,2 %). La région de l'Atlantique (+ 11,7 %) affiche pour sa part une hausse nettement inférieure à la moyenne canadienne (+ 19,1 %). Dans les Prairies, la croissance est de 16,4 %. Du côté de l'emploi à temps plein, l'accroissement le plus notable sur la période s'observe dans les Prairies (+ 18,1 %)

et en Colombie-Britannique (+ 16,5 %), tandis que les autres régions sont sous la moyenne canadienne (+ 11,3 %). Le Québec (+ 9,7 %) devance toutefois à ce chapitre la région de l'Atlantique (+ 8,5 %) et l'Ontario (+ 8,2 %).

En 2009, le poids de l'emploi à temps plein varie légèrement plus entre les régions canadiennes qu'en 2008. Celui-ci va de 78,2 % en Colombie-Britannique à 83,5 % dans la région de l'Atlantique. De 2008 à 2009, la part du temps plein recule en Colombie-Britannique (– 1,7 point), dans les Prairies (– 1,2 point) et, dans une moindre mesure, en Ontario (– 0,7 point). Au Québec et dans la région de l'Atlantique, ce type d'emploi reste stable. En 2009, la Colombie-Britannique (21,8 %) est la province où l'emploi à temps partiel est le plus présent, alors que la région de l'Atlantique (16,5 %) détient la plus faible proportion. Le poids des emplois à temps partiel est de 18,2 % dans les Prairies, de 18,7 % au Québec et de 19,3 % en Ontario. Dans ces deux dernières provinces, il s'agit d'une augmentation notable sur la période 2001-2009, soit de 1,5 point de pourcentage. Dans l'ensemble du Canada, la part relative du temps partiel croît de 1,0 point de pourcentage; la hausse est de 0,8 point en Colombie-Britannique et de 0,4 point dans la région de l'Atlantique. Pour sa part, la région des Prairies connaît plutôt une baisse de la proportion du temps partiel.

6.7 Emploi selon les régions du Canada, 2001-2009

Année	Canada		Atlantique		Québec		Ontario		Prairies		Colombie-Britannique	
	Niveau	Variation	Niveau	Variation	Niveau	Variation	Niveau	Variation	Niveau	Variation	Niveau	Variation
	k	%	k	%	k	%	k	%	k	%	k	%
2001	14 946,2	1,2	1 012,7	0,9	3 440,2	1,1	5 926,2	1,9	2 645,5	1,4	1 921,6	-0,5
2002	15 310,4	2,4	1 037,9	2,5	3 569,9	3,8	6 031,4	1,8	2 706,3	2,3	1 965,0	2,3
2003	15 672,3	2,4	1 052,7	1,4	3 628,8	1,6	6 213,2	3,0	2 763,1	2,1	2 014,7	2,5
2004	15 947,0	1,8	1 073,5	2,0	3 680,5	1,4	6 316,5	1,7	2 813,8	1,8	2 062,7	2,4
2005	16 169,7	1,4	1 075,9	0,2	3 717,3	1,0	6 397,7	1,3	2 848,2	1,2	2 130,5	3,3
2006	16 484,3	1,9	1 081,5	0,5	3 765,4	1,3	6 492,7	1,5	2 949,3	3,5	2 195,5	3,1
2007	16 866,4	2,3	1 096,8	1,4	3 851,7	2,3	6 593,8	1,6	3 057,7	3,7	2 266,3	3,2
2008	17 125,8	1,5	1 109,9	1,2	3 881,7	0,8	6 687,3	1,4	3 132,7	2,5	2 314,3	2,1
2009	16 848,9	-1,6	1 103,6	-0,6	3 844,2	-1,0	6 526,1	-2,4	3 115,6	-0,5	2 259,4	-2,4
Variation 2001-2009 (%)		12,7		9,0		11,7		10,1		17,8		17,6

Source : Statistique Canada, Enquête sur la population active.

Traitement : Institut de la statistique du Québec.

6.7 A Indice de la croissance de l'emploi selon les régions du Canada, (2001 = 100)

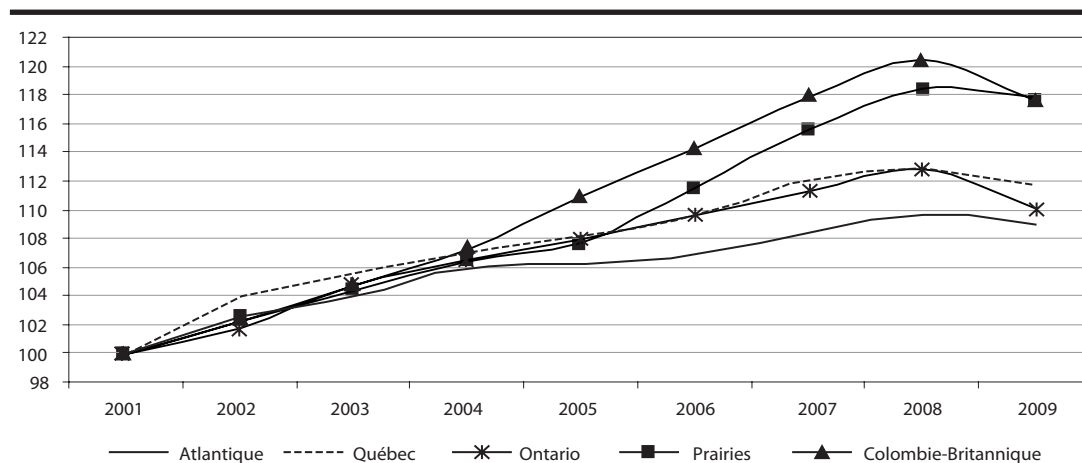

6.7 B Répartition de l'emploi selon les régions du Canada, 2001 et 2009

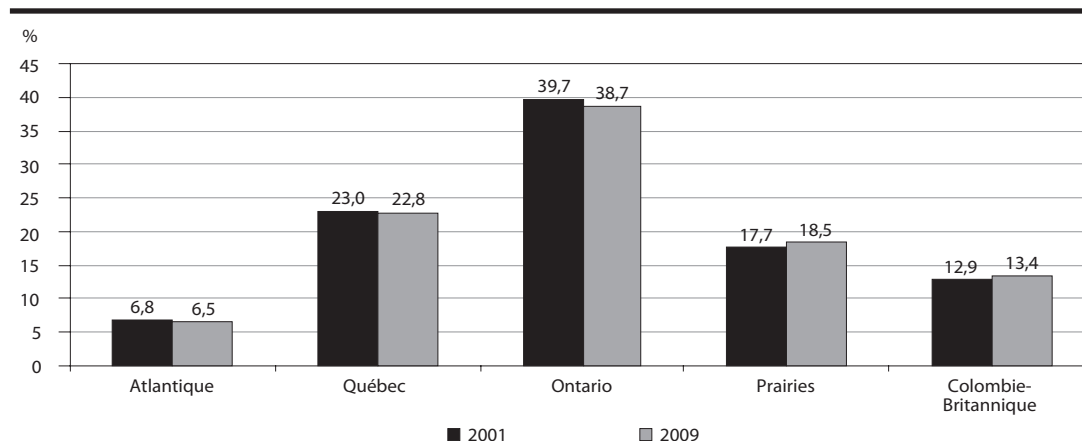

6.8 Répartition de l'emploi selon le sexe, pour les régions du Canada, 2001-2009

Année	Canada		Atlantique		Québec		Ontario		Prairies		Colombie-Britannique	
	Niveau	Répart.	Niveau	Répart.	Niveau	Répart.	Niveau	Répart.	Niveau	Répart.	Niveau	Répart.
	k	%	k	%	k	%	k	%	k	%	k	%
2001												
Femmes	6 910,3	46,2	483,1	47,7	1 564,8	45,5	2 758,8	46,6	1 202,3	45,4	901,4	46,9
Hommes	8 035,8	53,8	529,7	52,3	1 875,4	54,5	3 167,4	53,4	1 443,2	54,6	1 020,1	53,1
2002												
Femmes	7 126,0	46,5	500,2	48,2	1 637,8	45,9	2 822,3	46,8	1 238,3	45,8	927,3	47,2
Hommes	8 184,4	53,5	537,6	51,8	1 932,1	54,1	3 209,1	53,2	1 467,9	54,2	1 037,7	52,8
2003												
Femmes	7 324,2	46,7	507,5	48,2	1 689,7	46,6	2 912,4	46,9	1 265,7	45,8	948,9	47,1
Hommes	8 348,1	53,3	545,0	51,8	1 939,2	53,4	3 300,7	53,1	1 497,3	54,2	1 065,8	52,9
2004												
Femmes	7 466,4	46,8	517,8	48,2	1 719,1	46,7	2 967,1	47,0	1 290,8	45,9	971,5	47,1
Hommes	8 480,6	53,2	555,8	51,8	1 961,4	53,3	3 349,4	53,0	1 522,9	54,1	1 091,2	52,9
2005												
Femmes	7 575,0	46,8	521,9	48,5	1 743,5	46,9	3 007,9	47,0	1 301,8	45,7	1 000,0	46,9
Hommes	8 594,7	53,2	553,9	51,5	1 973,8	53,1	3 389,8	53,0	1 546,5	54,3	1 130,5	53,1
2006												
Femmes	7 757,2	47,1	529,6	49,0	1 767,0	46,9	3 074,3	47,4	1 351,8	45,8	1 034,5	47,1
Hommes	8 727,1	52,9	551,9	51,0	1 998,4	53,1	3 418,4	52,6	1 597,5	54,2	1 160,9	52,9
2007												
Femmes	7 977,5	47,3	537,3	49,0	1 834,3	47,6	3 156,6	47,9	1 393,8	45,6	1 055,4	46,6
Hommes	8 888,9	52,7	559,6	51,0	2 017,4	52,4	3 437,2	52,1	1 664,0	54,4	1 210,9	53,4
2008												
Femmes	8 104,5	47,3	545,7	49,2	1 856,7	47,8	3 200,4	47,9	1 418,3	45,3	1 083,4	46,8
Hommes	9 021,3	52,7	564,2	50,8	2 025,0	52,2	3 486,8	52,1	1 714,4	54,7	1 230,9	53,2
2009												
Femmes	8 076,2	47,9	545,1	49,4	1 854,0	48,2	3 166,8	48,5	1 429,3	45,9	1 081,0	47,8
Hommes	8 772,7	52,1	558,5	50,6	1 990,2	51,8	3 359,3	51,5	1 686,2	54,1	1 178,4	52,2
Variation												
2001-2009 (%)												
Femmes	16,9		12,8		18,5		14,8		18,9		19,9	
Hommes	9,2		5,4		6,1		6,1		16,8		15,5	

Source : Statistique Canada, Enquête sur la population active.

Traitement : Institut de la statistique du Québec.

6.8 A Taux de présence des femmes dans l'emploi selon les régions du Canada, 2001 et 2009

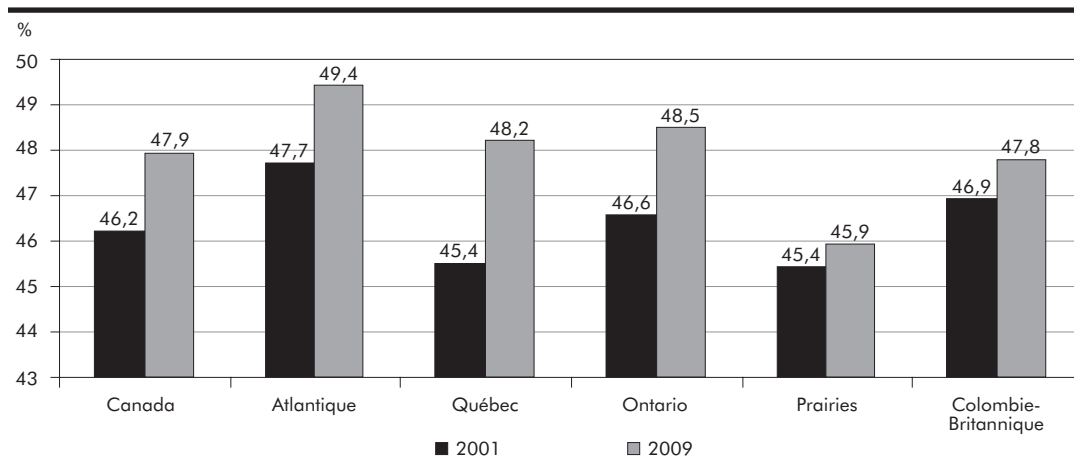

6.9 Répartition de l'emploi selon le groupe d'âge, pour les régions du Canada, 2001-2009

Année	Canada		Atlantique		Québec		Ontario		Prairies		Colombie-Britannique	
	Niveau	Répart.	Niveau	Répart.	Niveau	Répart.	Niveau	Répart.	Niveau	Répart.	Niveau	Répart.
	k	%	k	%	k	%	k	%	k	%	k	%
2001												
15-24 ans	2 324,6	15,6	156,3	15,4	524,2	15,2	901,1	15,2	464,0	17,5	279,1	14,5
25-44 ans	7 570,8	50,7	512,3	50,6	1 743,2	50,7	3 057,1	51,6	1 295,6	49,0	962,5	50,1
45-54 ans	3 451,6	23,1	245,5	24,2	833,6	24,2	1 319,2	22,3	588,8	22,3	464,3	24,2
55 ans et plus	1 599,2	10,7	98,5	9,7	339,2	9,9	648,8	10,9	297,2	11,2	215,7	11,2
2002												
15-24 ans	2 399,1	15,7	162,5	15,7	553,3	15,5	916,5	15,2	473,1	17,5	293,6	14,9
25-44 ans	7 575,6	49,5	510,6	49,2	1 765,5	49,5	3 048,4	50,5	1 295,4	47,9	955,8	48,6
45-54 ans	3 578,2	23,4	254,8	24,6	872,7	24,4	1 366,0	22,6	611,3	22,6	473,2	24,1
55 ans et plus	1 757,5	11,5	109,8	10,6	378,4	10,6	700,5	11,6	326,5	12,1	242,4	12,3
2003												
15-24 ans	2 449,4	15,6	165,2	15,7	562,8	15,5	934,7	15,0	487,7	17,7	299,0	14,8
25-44 ans	7 571,5	48,3	505,2	48,0	1 745,5	48,1	3 070,1	49,4	1 293,9	46,8	956,8	47,5
45-54 ans	3 690,0	23,5	260,3	24,7	896,2	24,7	1 416,3	22,8	628,9	22,8	488,1	24,2
55 ans et plus	1 961,4	12,5	121,7	11,6	424,4	11,7	792,1	12,7	352,5	12,8	270,8	13,4
2004												
15-24 ans	2 461,0	15,4	166,0	15,5	550,9	15,0	944,4	15,0	491,9	17,5	307,8	14,9
25-44 ans	7 594,0	47,6	499,9	46,6	1 753,0	47,6	3 081,8	48,8	1 287,4	45,8	971,9	47,1
45-54 ans	3 806,6	23,9	270,3	25,2	918,6	25,0	1 456,0	23,1	654,2	23,3	507,4	24,6
55 ans et plus	2 085,3	13,1	137,3	12,8	457,9	12,4	834,4	13,2	380,2	13,5	275,6	13,4
2005												
15-24 ans	2 472,5	15,3	163,7	15,2	544,2	14,6	936,0	14,6	496,3	17,4	332,1	15,6
25-44 ans	7 597,5	47,0	495,3	46,0	1 739,8	46,8	3 104,0	48,5	1 287,9	45,2	970,4	45,5
45-54 ans	3 884,4	24,0	273,9	25,5	949,9	25,6	1 474,4	23,0	667,5	23,4	518,7	24,3
55 ans et plus	2 215,3	13,7	142,9	13,3	483,3	13,0	883,4	13,8	396,4	13,9	309,3	14,5
2006												
15-24 ans	2 535,8	15,4	164,9	15,2	543,7	14,4	956,4	14,7	521,2	17,7	349,6	15,9
25-44 ans	7 610,7	46,2	489,5	45,3	1 747,8	46,4	3 073,7	47,3	1 314,0	44,5	985,9	44,9
45-54 ans	4 008,9	24,3	276,0	25,5	965,5	25,6	1 540,7	23,7	690,6	23,4	536,1	24,4
55 ans et plus	2 328,9	14,1	151,0	14,0	508,5	13,5	921,9	14,2	423,7	14,4	323,9	14,8
2007												
15-24 ans	2 589,4	15,4	165,7	15,1	556,0	14,4	972,6	14,8	532,4	17,4	362,6	16,0
25-44 ans	7 658,9	45,4	483,9	44,1	1 758,8	45,7	3 064,0	46,5	1 354,2	44,3	997,9	44,0
45-54 ans	4 123,9	24,5	281,8	25,7	992,7	25,8	1 578,4	23,9	716,7	23,4	554,3	24,5
55 ans et plus	2 494,3	14,8	165,4	15,1	544,2	14,1	978,7	14,8	454,5	14,9	351,5	15,5
2008												
15-24 ans	2 607,2	15,2	165,2	14,9	570,5	14,7	968,5	14,5	539,9	17,2	363,1	15,7
25-44 ans	7 648,0	44,7	478,9	43,2	1 743,1	44,9	3 054,0	45,7	1 366,2	43,6	###	43,5
45-54 ans	4 221,4	24,6	286,9	25,9	1 001,3	25,8	1 623,9	24,3	736,7	23,5	572,5	24,7
55 ans et plus	2 649,4	15,5	178,8	16,1	566,7	14,6	1 040,9	15,6	490,0	15,6	373,0	16,1
2009												
15-24 ans	2 430,1	14,4	157,7	14,3	539,9	14,0	896,9	13,7	506,6	16,3	328,9	14,6
25-44 ans	7 454,0	44,2	470,1	42,6	1 708,6	44,4	2 932,6	44,9	1 363,7	43,8	979,0	43,3
45-54 ans	4 205,3	25,0	287,8	26,1	998,6	26,0	1 630,3	25,0	728,8	23,4	560,0	24,8
55 ans et plus	2 759,5	16,4	188,0	17,0	597,2	15,5	1 066,3	16,3	516,4	16,6	391,6	17,3
Variation												
2001-2009 (%)												
15-24 ans	4,5		0,9		3,0		-0,5		9,2		17,8	
25-44 ans	-1,5		-8,2		-2,0		-4,1		5,3		1,7	
45-54 ans	21,8		17,2		19,8		23,6		23,8		20,6	
55 ans et plus	72,6		90,9		76,1		64,3		73,8		81,5	

Source : Statistique Canada, *Enquête sur la population active*.

Traitement : Institut de la statistique du Québec.

6.10 Répartition de l'emploi selon le niveau d'études¹, pour les régions du Canada, 2001-2009

Année	Canada		Atlantique		Québec		Ontario		Prairies		Colombie-Britannique	
	Niveau	Répart.	Niveau	Répart.	Niveau	Répart.	Niveau	Répart.	Niveau	Répart.	Niveau	Répart.
	k	%	k	%	k	%	k	%	k	%	k	%
2001												
Sans DES	2 394,8	16,0	181,4	17,9	613,2	17,8	913,0	15,4	446,8	16,9	240,5	12,5
DES	3 102,3	20,8	182,8	18,0	585,0	17,0	1 310,9	22,1	588,7	22,3	435,0	22,6
Ét. postsec.	6 421,7	43,0	470,3	46,4	1 551,0	45,1	2 379,9	40,2	1 146,7	43,3	873,8	45,5
Dipl. univers.	3 027,4	20,3	178,4	17,6	691,0	20,1	1 322,4	22,3	463,4	17,5	372,3	19,4
2002												
Sans DES	2 381,7	15,6	179,9	17,3	625,3	17,5	883,7	14,7	449,6	16,6	243,5	12,4
DES	3 187,9	20,8	194,8	18,8	595,9	16,7	1 331,8	22,1	611,4	22,6	454,0	23,1
Ét. postsec.	6 610,5	43,2	477,4	46,0	1 656,2	46,4	2 435,2	40,4	1 166,3	43,1	875,3	44,5
Dipl. univers.	3 130,4	20,4	185,7	17,9	692,5	19,4	1 380,7	22,9	479,2	17,7	392,2	20,0
2003												
Sans DES	2 327,8	14,9	171,0	16,3	599,8	16,5	872,3	14,0	453,0	16,4	231,7	11,5
DES	3 163,9	20,2	198,2	18,8	580,5	16,0	1 308,4	21,1	629,2	22,8	447,5	22,2
Ét. postsec.	6 898,8	44,0	493,4	46,9	1 729,2	47,7	2 574,8	41,4	1 196,0	43,3	905,3	44,9
Dipl. univers.	3 281,7	20,9	189,7	18,0	719,3	19,8	1 457,6	23,5	484,8	17,5	430,3	21,4
2004												
Sans DES	2 288,8	14,4	174,7	16,3	592,1	16,1	840,0	13,3	450,7	16,0	231,2	11,2
DES	3 243,1	20,3	200,2	18,6	585,1	15,9	1 335,3	21,1	654,9	23,3	467,7	22,7
Ét. postsec.	7 031,3	44,1	506,7	47,2	1 748,6	47,5	2 634,5	41,7	1 215,8	43,2	926,0	44,9
Dipl. univers.	3 383,8	21,2	191,9	17,9	754,7	20,5	1 506,7	23,9	492,6	17,5	437,9	21,2
2005												
Sans DES	2 206,3	13,6	166,0	15,4	548,1	14,7	815,4	12,7	426,9	15,0	249,9	11,7
DES	3 364,4	20,8	218,4	20,3	608,1	16,4	1 371,0	21,4	667,7	23,4	499,1	23,4
Ét. postsec.	6 992,3	43,2	494,6	46,0	1 762,6	47,4	2 627,7	41,1	1 198,4	42,1	909,0	42,7
Dipl. univers.	3 606,6	22,3	196,8	18,3	798,5	21,5	1 583,5	24,8	555,4	19,5	472,5	22,2
2006												
Sans DES	2 232,5	13,5	163,1	15,1	551,5	14,6	803,2	12,4	459,7	15,6	255,1	11,6
DES	3 395,0	20,6	216,4	20,0	601,6	16,0	1 368,6	21,1	696,8	23,6	511,5	23,3
Ét. postsec.	7 048,0	42,8	495,6	45,8	1 788,0	47,5	2 643,1	40,7	1 199,8	40,7	921,4	42,0
Dipl. univers.	3 808,8	23,1	206,2	19,1	824,5	21,9	1 677,8	25,8	592,9	20,1	507,4	23,1
2007												
Sans DES	2 179,5	12,9	162,1	14,8	534,8	13,9	767,8	11,6	452,7	14,8	262,0	11,6
DES	3 432,1	20,3	218,2	19,9	615,2	16,0	1 371,5	20,8	706,7	23,1	520,5	23,0
Ét. postsec.	7 293,9	43,2	506,8	46,2	1 829,4	47,5	2 712,6	41,1	1 293,6	42,3	951,3	42,0
Dipl. univers.	3 961,0	23,5	209,8	19,1	872,2	22,6	1 741,9	26,4	604,5	19,8	532,5	23,5
2008												
Sans DES	2 168,1	12,7	166,8	15,0	535,7	13,8	753,1	11,3	453,0	14,5	259,4	11,2
DES	3 411,6	19,9	212,7	19,2	591,3	15,2	1 356,6	20,3	724,1	23,1	527,0	22,8
Ét. postsec.	7 455,6	43,5	510,1	46,0	1 911,8	49,3	2 753,1	41,2	1 308,5	41,8	972,1	42,0
Dipl. univers.	4 090,5	23,9	220,3	19,8	842,8	21,7	1 824,4	27,3	647,2	20,7	555,8	24,0
2009												
Sans DES	1 961,1	11,6	156,8	14,2	510,1	13,3	673,9	10,3	408,6	13,1	211,7	9,4
DES	3 363,8	20,0	211,2	19,1	599,3	15,6	1 321,4	20,2	723,3	23,2	508,6	22,5
Ét. postsec.	7 338,9	43,6	508,1	46,0	1 858,5	48,3	2 696,3	41,3	1 319,3	42,3	956,6	42,3
Dipl. univers.	4 185,1	24,8	227,5	20,6	876,3	22,8	1 834,4	28,1	664,4	21,3	582,5	25,8
Variation												
2001-2009 (%)												
Sans DES	-18,1		-13,6		-16,8		-26,2		-8,5		-12,0	
DES	8,4		15,5		2,4		0,8		22,9		16,9	
Ét. postsec.	14,3		8,0		19,8		13,3		15,1		9,5	
Dipl. univers.	38,2		27,5		26,8		38,7		43,4		56,5	

1. Les titres des niveaux d'études sont abrégés dans ce tableau. Voici les correspondances :

Sans DES : Sans diplôme d'études secondaires

DES : Diplôme d'études secondaires

Ét. postsec. : Études postsecondaires

Dipl. univers. : Diplôme universitaire

Source : Statistique Canada, *Enquête sur la population active*.

Traitement : Institut de la statistique du Québec.

6.11 Répartition de l'emploi selon le secteur pour les régions du Canada, 2001-2009

Année	Canada		Atlantique		Québec		Ontario		Prairies		Colombie-Britannique	
	Niveau	Répart.	Niveau	Répart.	Niveau	Répart.	Niveau	Répart.	Niveau	Répart.	Niveau	Répart.
	k	%	k	%	k	%	k	%	k	%	k	%
2001												
Biens	3 779,9	25,3	229,8	22,7	888,0	25,8	1 574,5	26,6	705,2	26,7	382,3	19,9
Services	11 166,2	74,7	782,8	77,3	2 552,1	74,2	4 351,7	73,4	1 940,3	73,3	1 539,3	80,1
2002												
Biens	3 878,6	25,3	227,5	21,9	934,4	26,2	1 603,0	26,6	721,6	26,7	392,2	20,0
Services	11 431,8	74,7	810,4	78,1	2 635,5	73,8	4 428,4	73,4	1 984,7	73,3	1 572,8	80,0
2003												
Biens	3 925,7	25,0	231,5	22,0	917,2	25,3	1 629,6	26,2	731,0	26,5	416,4	20,7
Services	11 746,6	75,0	821,1	78,0	2 711,6	74,7	4 583,5	73,8	2 032,1	73,5	1 598,3	79,3
2004												
Biens	3 989,8	25,0	241,9	22,5	913,3	24,8	1 638,8	25,9	758,8	27,0	436,9	21,2
Services	11 957,2	75,0	831,5	77,5	2 767,1	75,2	4 677,7	74,1	2 055,0	73,0	1 625,8	78,8
2005												
Biens	4 002,4	24,8	234,3	21,8	925,9	24,9	1 636,5	25,6	753,0	26,4	452,7	21,2
Services	12 167,3	75,2	841,6	78,2	2 791,4	75,1	4 761,2	74,4	2 095,3	73,6	1 677,8	78,8
2006												
Biens	3 985,9	24,2	230,8	21,3	901,1	23,9	1 600,5	24,7	789,8	26,8	463,9	21,1
Services	12 498,4	75,8	850,8	78,7	2 864,4	76,1	4 892,2	75,3	2 159,5	73,2	1 731,6	78,9
2007												
Biens	3 993,0	23,7	238,1	21,7	872,1	22,6	1 552,4	23,5	834,6	27,3	495,7	21,9
Services	12 873,5	76,3	858,8	78,3	2 979,6	77,4	5 041,4	76,5	2 223,0	72,7	1 770,6	78,1
2008												
Biens	4 021,3	23,5	241,2	21,7	886,4	22,8	1 527,7	22,8	864,6	27,6	501,5	21,7
Services	13 104,5	76,5	868,8	78,3	2 995,2	77,2	5 159,5	77,2	2 268,2	72,4	1 812,8	78,3
2009												
Biens	3 736,4	22,2	232,3	21,0	864,6	22,5	1 383,8	21,2	809,3	26,0	446,5	19,8
Services	13 112,5	77,8	871,4	79,0	2 979,6	77,5	5 142,3	78,8	2 306,3	74,0	1 812,9	80,2
Variation 2001-2009 (%)												
Biens	-1,2		1,1		-2,6		-12,1		14,8		16,8	
Services	17,4		11,3		16,8		18,2		18,9		17,8	

Source : Statistique Canada, Enquête sur la population active.

Traitement : Institut de la statistique du Québec.

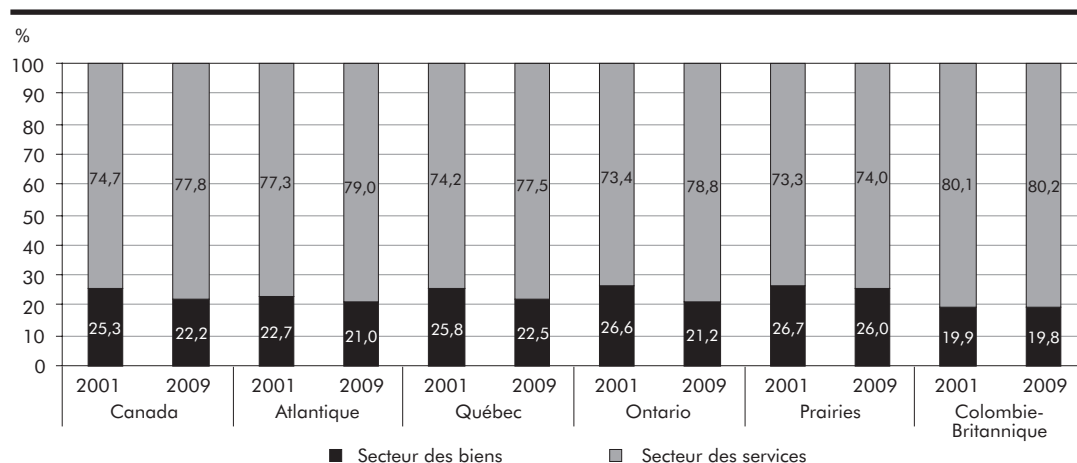
6.11 A Répartition de l'emploi selon le secteur, pour les régions canadiennes, 2001 et 2009

6.12 Répartition de l'emploi selon le lien d'emploi, pour les régions du Canada, 2001-2009

Année	Canada		Atlantique		Québec		Ontario		Prairies		Colombie-Britannique	
	Niveau	Répart.	Niveau	Répart.	Niveau	Répart.	Niveau	Répart.	Niveau	Répart.	Niveau	Répart.
	k	%	k	%	k	%	k	%	k	%	k	%
2001												
Employés	12 669,5	84,8	886,8	87,6	2 973,3	86,4	5 053,4	85,3	2 185,8	82,6	1 570,1	81,7
Trav. autonomes	2 276,7	15,2	126,0	12,4	466,9	13,6	872,8	14,7	459,6	17,4	351,4	18,3
2002												
Employés	12 995,9	84,9	898,6	86,6	3 104,0	87,0	5 153,0	85,4	2 238,5	82,7	1 601,7	81,5
Trav. autonomes	2 314,5	15,1	139,2	13,4	465,8	13,0	878,4	14,6	467,8	17,3	363,3	18,5
2003												
Employés	13 270,5	84,7	916,3	87,1	3 146,0	86,7	5 299,0	85,3	2 270,8	82,2	1 638,4	81,3
Trav. autonomes	2 401,8	15,3	136,3	12,9	482,9	13,3	914,2	14,7	492,3	17,8	376,3	18,7
2004												
Employés	13 493,6	84,6	934,4	87,0	3 196,5	86,8	5 384,7	85,2	2 306,8	82,0	1 671,3	81,0
Trav. autonomes	2 453,4	15,4	139,1	13,0	484,0	13,2	931,8	14,8	506,9	18,0	391,4	19,0
2005												
Employés	13 658,2	84,5	936,6	87,1	3 213,5	86,4	5 470,0	85,5	2 323,3	81,6	1 714,8	80,5
Trav. autonomes	2 511,6	15,5	139,3	12,9	503,8	13,6	927,8	14,5	525,0	18,4	415,8	19,5
2006												
Employés	13 986,3	84,8	947,6	87,6	3 262,9	86,7	5 557,8	85,6	2 436,1	82,6	1 781,8	81,2
Trav. autonomes	2 498,0	15,2	133,8	12,4	502,5	13,3	934,9	14,4	513,0	17,4	413,7	18,8
2007												
Employés	14 251,4	84,5	964,4	87,9	3 299,6	85,7	5 606,7	85,0	2 539,6	83,1	1 841,0	81,2
Trav. autonomes	2 615,0	15,5	132,5	12,1	552,1	14,3	987,1	15,0	518,0	16,9	425,3	18,8
2008												
Employés	14 496,2	84,6	978,2	88,1	3 339,3	86,0	5 684,9	85,0	2 607,8	83,2	1 886,0	81,5
Trav. autonomes	2 629,6	15,4	131,8	11,9	542,3	14,0	1 002,4	15,0	524,8	16,8	428,3	18,5
2009												
Employés	14 147,2	84,0	969,2	87,8	3 279,6	85,3	5 503,9	84,3	2 581,1	82,8	1 813,3	80,3
Trav. autonomes	2 701,7	16,0	134,4	12,2	564,6	14,7	1 022,1	15,7	534,5	17,2	446,1	19,7
Variation												
2001-2009 (%)												
Employés	11,7		9,3		10,3		8,9		18,1		15,5	
Trav. autonomes	18,7		6,7		20,9		17,1		16,3		26,9	

Source : Statistique Canada, Enquête sur la population active.

Traitement : Institut de la statistique du Québec.

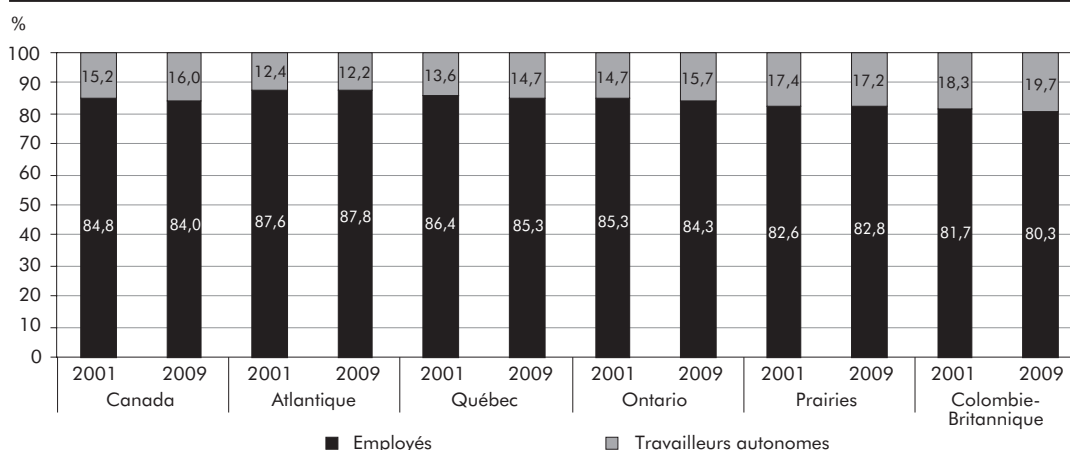
6.12 A Répartition de l'emploi selon le lien d'emploi, pour les régions canadiennes, 2001 et 2009

6.13 Répartition de l'emploi selon le régime de travail, pour les régions du Canada, 2001-2009

Année	Canada		Atlantique		Québec		Ontario		Prairies		Colombie-Britannique	
	Niveau	Répart.	Niveau	Répart.	Niveau	Répart.	Niveau	Répart.	Niveau	Répart.	Niveau	Répart.
	k	%	k	%	k	%	k	%	k	%	k	%
2001												
Temps plein	12 242,5	81,9	849,8	83,9	2 849,4	82,8	4 868,7	82,2	2 157,0	81,5	1 517,6	79,0
Temps partiel	2 703,7	18,1	162,9	16,1	590,8	17,2	1 057,5	17,8	488,4	18,5	404,0	21,0
2002												
Temps plein	12 439,3	81,2	860,3	82,9	2 930,8	82,1	4 930,4	81,7	2 201,5	81,3	1 516,4	77,2
Temps partiel	2 871,1	18,8	177,6	17,1	639,1	17,9	1 101,0	18,3	504,8	18,7	448,7	22,8
2003												
Temps plein	12 705,3	81,1	873,2	83,0	2 957,7	81,5	5 063,4	81,5	2 246,1	81,3	1 564,9	77,7
Temps partiel	2 967,0	18,9	179,3	17,0	671,1	18,5	1 149,8	18,5	517,0	18,7	449,7	22,3
2004												
Temps plein	12 998,1	81,5	891,4	83,0	3 012,2	81,8	5 171,7	81,9	2 291,9	81,5	1 630,8	79,1
Temps partiel	2 948,9	18,5	182,0	17,0	668,3	18,2	1 144,8	18,1	521,8	18,5	431,9	20,9
2005												
Temps plein	13 206,2	81,7	892,2	82,9	3 043,6	81,9	5 242,7	81,9	2 333,8	81,9	1 693,9	79,5
Temps partiel	2 963,5	18,3	183,5	17,1	673,7	18,1	1 155,0	18,1	514,5	18,1	436,7	20,5
2006												
Temps plein	13 509,7	82,0	897,8	83,0	3 079,4	81,8	5 340,9	82,3	2 441,4	82,8	1 750,2	79,7
Temps partiel	2 974,7	18,0	183,6	17,0	686,1	18,2	1 151,8	17,7	507,9	17,2	445,3	20,3
2007												
Temps plein	13 803,1	81,8	914,0	83,3	3 136,8	81,4	5 405,2	82,0	2 538,5	83,0	1 808,7	79,8
Temps partiel	3 063,3	18,2	183,0	16,7	714,9	18,6	1 188,6	18,0	519,1	17,0	457,7	20,2
2008												
Temps plein	13 976,6	81,6	927,0	83,5	3 158,0	81,4	5 442,6	81,4	2 600,2	83,0	1 848,8	79,9
Temps partiel	3 149,2	18,4	182,8	16,5	723,6	18,6	1 244,6	18,6	532,6	17,0	465,5	20,1
2009												
Temps plein	13 628,3	80,9	921,8	83,5	3 125,7	81,3	5 266,0	80,7	2 547,1	81,8	1 767,8	78,2
Temps partiel	3 220,5	19,1	181,9	16,5	718,5	18,7	1 260,1	19,3	568,4	18,2	491,6	21,8
Variation												
2001-2009 (%)												
Temps plein	11,3		8,5		9,7		8,2		18,1		16,5	
Temps partiel	19,1		11,7		21,6		19,2		16,4		21,7	

Source : Statistique Canada, *Enquête sur la population active*.

Traitement : Institut de la statistique du Québec.

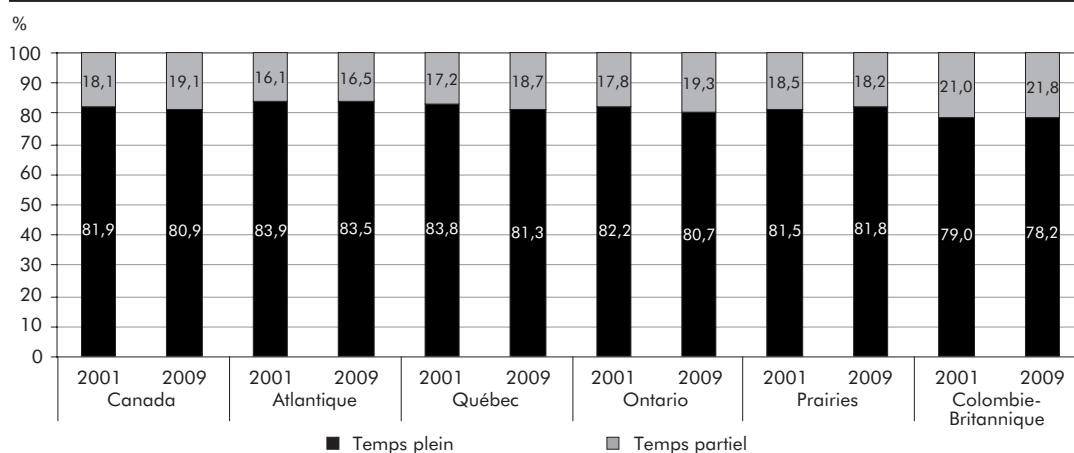
6.13 A Répartition de l'emploi selon le régime de travail, pour les régions canadiennes, 2001 et 2009

6.4 Chômeurs

Chômeurs (tableau 6.14)

En 2009, comme en 2008, le nombre de chômeurs augmente au Canada (+ 35,8 %). La hausse est particulièrement forte en Colombie-Britannique (+ 66,6 %). La région des Prairies arrive au deuxième rang (+ 61,8 %), suivie de l'Ontario (+ 38,9 %). Les plus faibles augmentations du nombre de chômeurs en 2009, inférieures à la moyenne canadienne (+ 35,8 %), s'observent au Québec (+ 17,1 %) et dans la région de l'Atlantique (+ 14,3 %). De 2001 à 2009, le nombre de chômeurs s'accroît fortement en Ontario (+ 61,9 %), tandis qu'il diminue légèrement dans l'Atlantique (– 2,5 %). Dans les autres régions, les hausses varient de 7,3 % au Québec à 45,3 % dans les Prairies.

Ces différents mouvements du nombre de chômeurs font que le poids de celui-ci dans chacune des régions fluctue beaucoup sur la période. L'Ontario est particulièrement concerné, puisque sa part de chômeurs dans l'ensemble canadien grimpe de 8,3 points de pourcentage pour s'établir à 42,7 % en 2009, un taux qui dépasse son poids dans l'ensemble de la population active (39,1 %). À l'inverse, la part des chômeurs canadiens se trouvant dans les autres régions s'affaiblit, à l'exception de celle des Prairies où elle augmente de 1,3 point à 13,1 %. Les chômeurs de la région des Prairies sont surreprésentés dans l'ensemble du Canada, étant donné que sa part de la population active est de 18,0 %. La diminution la plus marquée se produit au Québec (– 5,0 points à 23,4 %). La région de l'Atlantique suit avec une baisse de 2,9 points (8,6 %). La Colombie-Britannique ferme la marche avec une baisse de 1,6 point (12,2 %).

6.14 Chômeurs selon les régions du Canada, 2001-2009

Année	Canada		Atlantique		Québec		Ontario		Prairies		Colombie-Britannique	
	Niveau	Variation	Niveau	Variation	Niveau	Variation	Niveau	Variation	Niveau	Variation	Niveau	Variation
	k	%	k	%	k	%	k	%	k	%	k	%
2001	1 163,6	7,5	133,8	5,7	330,9	5,1	400,8	12,7	137,1	-0,1	161,1	8,4
2002	1 268,9	9,0	133,9	0,1	337,9	2,1	462,4	15,4	152,2	11,0	182,6	13,3
2003	1 286,2	1,4	132,8	-0,8	364,0	7,7	463,1	0,2	150,4	-1,2	176,0	-3,6
2004	1 235,3	-4,0	129,3	-2,6	343,7	-5,6	458,9	-0,9	144,3	-4,1	159,2	-9,5
2005	1 172,8	-5,1	125,2	-3,2	335,4	-2,4	451,3	-1,7	128,1	-11,2	132,9	-16,5
2006	1 108,4	-5,5	118,3	-5,5	328,7	-2,0	434,6	-3,7	117,3	-8,4	109,6	-17,5
2007	1 079,4	-2,6	110,8	-6,3	298,4	-9,2	449,7	3,5	120,5	2,7	100,0	-8,8
2008	1 119,3	3,7	114,2	3,1	303,3	1,6	467,2	3,9	123,1	2,2	111,6	11,6
2009	1 519,8	35,8	130,5	14,3	355,2	17,1	649,0	38,9	199,2	61,8	185,9	66,6
Variation 2001-2009 (%)		30,6		-2,5		7,3		61,9		45,3		15,4

Source : Statistique Canada, Enquête sur la population active.

Traitement : Institut de la statistique du Québec.

6.14 A Indice de croissance du nombre de chômeurs selon les régions du Canada (2001 = 100)

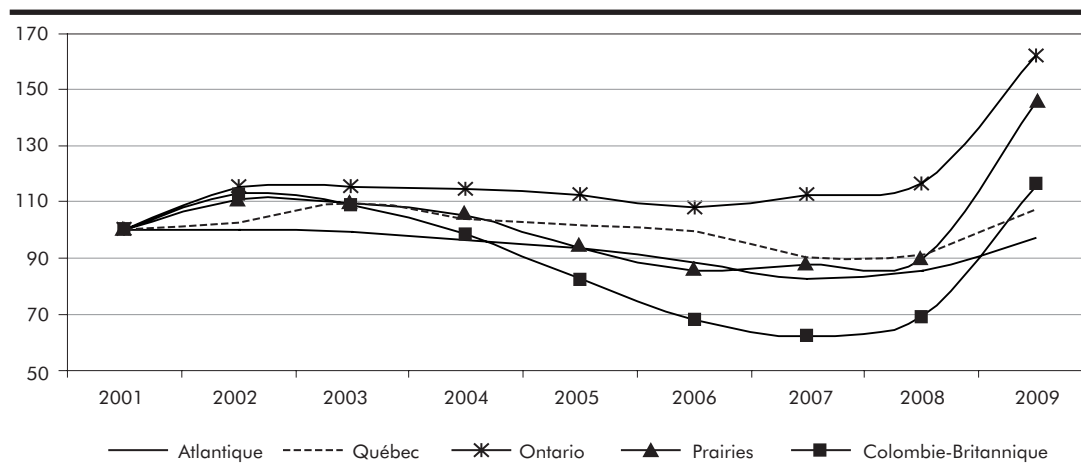

6.14 B Répartition des chômeurs selon les régions du Canada, 2001 et 2009

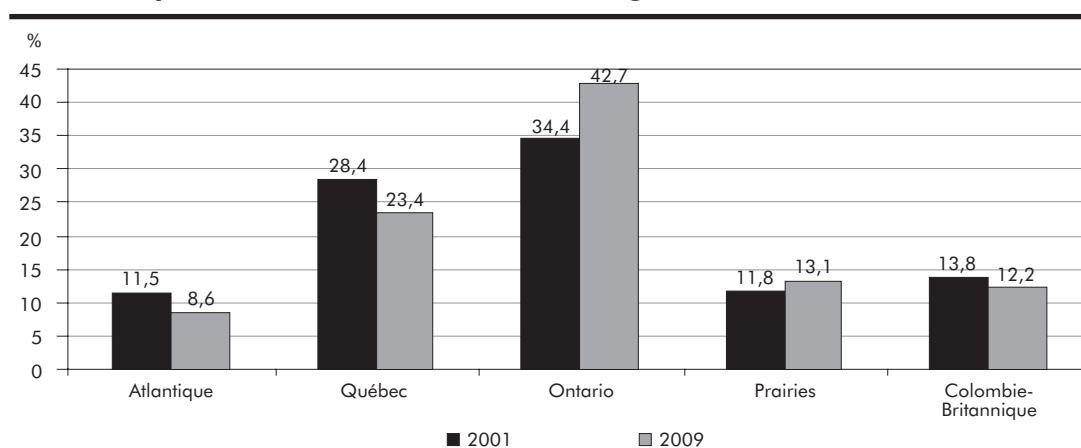

6.5 Taux de chômage

Taux de chômage (tableau 6.15)

Le taux de chômage canadien en 2009 est le plus élevé de la période 2001-2009. Il est en hausse (+ 2,2 points de pourcentage) et s'élève à 8,3 %. Ce taux varie de façon importante selon la région considérée. Ainsi, le taux de chômage est de seulement 6,0 % dans la région des Prairies et de 7,6 % en Colombie-Britannique, mais il grimpe à 8,5 % et 9,0 % respectivement au Québec et en Ontario. Enfin, il s'établit à 10,6 % dans la région de l'Atlantique. Le taux de chômage augmente en 2009 dans toutes les régions dans une fourchette allant de 1,3 à 3 points.

Entre 2001 et 2009, le taux de chômage augmente dans les Prairies (+ 1,1 point) et en Ontario (+ 2,7 points). La région de l'Atlantique se démarque avec une baisse de 1,1 point comparativement à des diminutions beaucoup plus faibles au Québec (– 0,3 point) et en Colombie-Britannique (– 0,1 point).

Tout au long de la période analysée, le taux de chômage du Québec est plus élevé que celui enregistré dans l'ensemble du Canada. L'écart observé en 2009 (– 0,2 point) est toutefois le plus faible depuis 1976. Par ailleurs, la situation comparative du Québec avec l'Ontario s'améliore grandement sur la période. En 2001, un écart de 2,5 points (en faveur de l'Ontario) était noté, tandis qu'en 2009, cet écart n'est plus que de 0,5 point en faveur toutefois du Québec.

Taux de chômage selon le sexe et le groupe d'âge (tableaux 6.16 et 6.17)

En 2009, le taux de chômage des Canadiennes (7,0 %) demeure toujours inférieur à celui des Canadiens (9,4 %). Ce constat est également fait dans toutes les régions : Atlantique (8,6 % contre 12,4 %), Québec (6,9 % contre 9,9 %), Ontario (7,7 % contre 10,3 %), Prairies (5,4 % contre 6,5 %) et Colombie-Britannique (6,5 % contre 8,6 %). L'écart le plus grand entre les taux de chômage masculin et féminin est observé dans la région de l'Atlantique (3,8 points), alors que le plus petit se trouve dans celle des Prairies (1,1 point).

Sur l'ensemble de la période, le taux de chômage des hommes au Canada (+ 1,9 point) augmente davantage que celui des femmes (+ 0,1 point). Ce scénario est également noté en Ontario (+ 3,8 points et + 1,5 point respectivement) et dans la région des Prairies (+ 1,4 point et + 0,7 point). Dans la région de l'Atlantique, le taux de chômage des femmes (– 1,7 point) diminue davantage que celui des hommes (– 0,5 point). Au Québec, on observe une baisse chez les femmes (– 1,6 point) et une hausse chez les hommes (+ 0,9 point). En Colombie-Britannique, le taux de chômage diminue chez les femmes (– 0,3 point), alors qu'il ne varie pas chez les hommes.

L'écart le plus important entre les taux de chômage masculin et féminin, observé dans l'Atlantique (3,8 points), est à l'avantage des femmes. Il s'accroît de 1,2 point sur la période. Au Québec, l'écart entre les sexes est également en augmentation (+ 2,5 points) et se fixe à 3 points en 2009. Les régions de l'Ouest (Prairies et Colombie-Britannique) sont celles où l'on note le moins de différences entre les sexes pour ce qui est du taux de chômage. En fait, l'écart est de 1,1 point dans les Prairies et de 2,1 points en Colombie-Britannique. Quant à l'Ontario, l'écart s'accroît de 2,3 points sur la période pour s'établir à 2,6 points en 2009.

À l'échelle canadienne, une hausse du taux de chômage sur l'ensemble de la période est notée dans tous les groupes d'âge, mais particulièrement chez les 15-24 ans (+ 2,4 points). Ce constat est valable pour l'Ontario et la région des Prairies où le taux de chômage des jeunes augmente respectivement de 5,1 points et de 1,7 point entre 2001 et 2009. L'augmentation du taux de chômage des 15-24 ans est de 1,6 point au Québec, alors qu'il recule de 0,7 en Colombie-Britannique et de 1,3 dans l'Atlantique. Au Canada, le groupe des 25-44 ans voit son taux de chômage augmenter de 0,9 point; deux régions sont responsables de cette hausse au cours de la période : l'Ontario (+ 2,6 points) et les Prairies (+ 1,1 point). Ailleurs, il est en baisse : l'Atlantique (– 1,3 point), le Québec (– 0,6 point) et la Colombie-Britannique (– 0,6 point). Chez les 45-54 ans, le taux de chômage diminue dans l'Atlantique (– 0,8

point) et au Québec (– 0,6 point), mais il s'accroît en Ontario (+ 2,4 points), dans les Prairies (+ 1,3) et en Colombie-Britannique (+ 1,1 point). La résultante de ces mouvements est une hausse du taux de chômage des 25-44 ans au Canada de 1,1 point entre 2001 et 2009. Quant au groupe des 55 ans et plus, le taux de chômage augmente au cours de la période dans chaque région, variant de 0,2 point dans l'Atlantique à 2,2 points en Ontario. Le Québec fait exception à ce chapitre avec un recul de 0,6 point.

En 2009, les jeunes de l'Ontario (17,6 %) sont les personnes les plus durement touchées par le chômage, suivies par ceux de la région de l'Atlantique (17,5 %) et du Québec (15,3 %). Les 15-24 ans des autres régions ont des taux inférieurs à la moyenne nationale (15,3 %). Les 25 ans et plus de la région de l'Atlantique affichent les taux de chômage les plus élevés. Le Québec est souvent avant-dernier dans ce classement. Selon la région considérée, le taux de chômage en 2009 varie de 5,4 % à 9,3 % chez les personnes de 25 à 44 ans; il se situe entre 4,5 % et 8,6 % pour le groupe des 45 à 54 ans; enfin, il est compris dans un intervalle allant de 4,2 % à 10,3 % chez les 55 ans et plus.

Taux de chômage selon le niveau d'études (tableau 6.18)

Entre 2001 et 2009, le taux de chômage au Canada est en hausse dans tous les niveaux d'études, en particulier chez les personnes n'ayant pas de diplôme d'études secondaires (+ 2,8 points de pourcentage). On note que la hausse est inversement proportionnelle au niveau d'études. Ainsi, les diplômés universitaires ont la plus faible hausse du taux de chômage (+ 0,4 point). La situation n'est pas identique dans chaque région. Ainsi, des baisses du taux de chômage sont notées chez les moins scolarisés dans la région de l'Atlantique (– 2,1 points; 18,7 %) et en Colombie-Britannique (– 0,6 point; 15,2 %). Par ailleurs, des augmentations sont constatées au Québec (+ 1,6 point; 16,8 %), dans la région des Prairies (+ 2,3 points; 11,6 %) et en Ontario (+ 6,4 points; 17,2 %). Peu de changements sont notés dans le cas des diplômés uni-

versitaires. Le taux de chômage des personnes ayant fait des études postsecondaires s'accroît dans trois régions (les hausses vont de 0,5 point en Colombie-Britannique à 2,8 points en Ontario), alors qu'il diminue dans la région de l'Atlantique et au Québec, soit de 0,4 point dans les deux endroits. C'est en Ontario que la situation se dégrade le plus pour tous les niveaux d'études entre 2001 et 2009.

6.15 Taux de chômage selon les régions du Canada, 2001-2009

Année	Canada		Atlantique		Québec	
	Niveau	Variation	Niveau	Variation	Niveau	Variation
	%	points de %	%	points de %	%	points de %
2001	7,2	0,4	11,7	0,5	8,8	0,3
2002	7,7	0,5	11,4	-0,3	8,6	-0,2
2003	7,6	-0,1	11,2	-0,2	9,1	0,5
2004	7,2	-0,4	10,8	-0,4	8,5	-0,6
2005	6,8	-0,4	10,4	-0,4	8,3	-0,2
2006	6,3	-0,5	9,9	-0,5	8,0	-0,3
2007	6,0	-0,3	9,2	-0,7	7,2	-0,8
2008	6,1	0,1	9,3	0,1	7,2	0,0
2009	8,3	2,2	10,6	1,3	8,5	1,3
Minimum						
Niveau	6,0		9,2		7,2	
Année	2007		2007		2007	
Maximum						
Niveau	8,3		11,7		9,1	
Année	2009		2001		2003	

Source : Statistique Canada, *Enquête sur la population active*.

Traitement : Institut de la statistique du Québec.

6.15 A Taux de chômage selon les régions du Canada

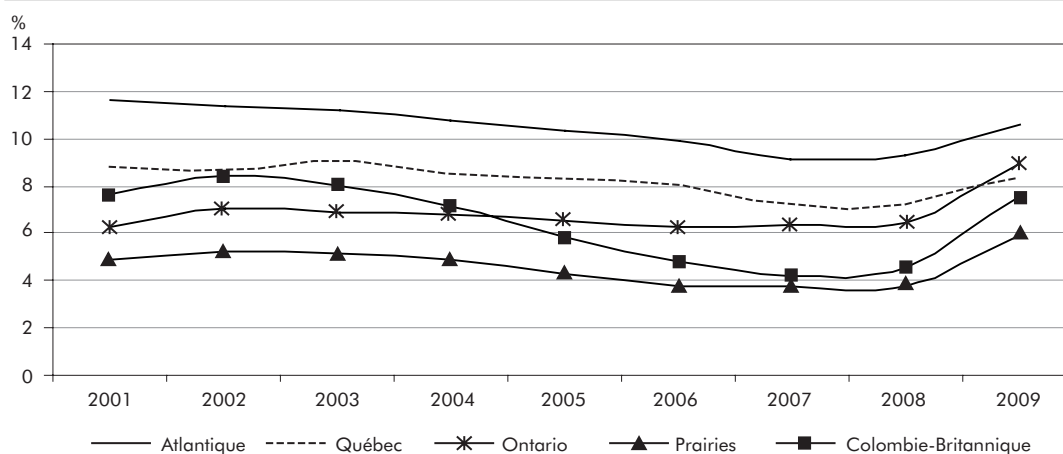

Ontario		Prairies		Colombie-Britannique		Écart Canada- Québec	Écart Ontario- Québec	Année
Niveau	Variation	Niveau	Variation	Niveau	Variation			
%	points de %	%	points de %	%	points de %	points de %		
6,3	0,5	4,9	-0,1	7,7	0,6	-1,6	-2,5	2001
7,1	0,8	5,3	0,4	8,5	0,8	-0,9	-1,5	2002
6,9	-0,2	5,2	-0,1	8,0	-0,5	-1,5	-2,2	2003
6,8	-0,1	4,9	-0,3	7,2	-0,8	-1,3	-1,7	2004
6,6	-0,2	4,3	-0,6	5,9	-1,3	-1,5	-1,7	2005
6,3	-0,3	3,8	-0,5	4,8	-1,1	-1,7	-1,7	2006
6,4	0,1	3,8	0,0	4,2	-0,6	-1,2	-0,8	2007
6,5	0,1	3,8	0,0	4,6	0,4	-1,1	-0,7	2008
9,0	2,5	6,0	2,2	7,6	3,0	-0,2	0,5	2009
								Minimum
6,3		3,8		4,2				Niveau
2001/2006		2006/2007		2007				Année
								Maximum
9,0		6,0		8,5				Niveau
2009		2009		2002				Année

6.16 Taux de chômage selon le sexe, pour les régions du Canada, 2001-2009

Année	Canada			Atlantique			Québec		
	Femmes	Hommes	Écart Hommes-Femmes	Femmes	Hommes	Écart Hommes-Femmes	Femmes	Hommes	Écart Hommes-Femmes
	%	%	points de %	%	%	points de %	%	%	points de %
2001	6,9	7,5	0,6	10,3	12,9	2,6	8,5	9,0	0,5
2002	7,1	8,1	1,0	9,9	12,8	2,9	8,1	9,1	1,0
2003	7,2	7,9	0,7	9,6	12,6	3,0	8,5	9,7	1,2
2004	6,9	7,5	0,6	9,5	11,9	2,4	7,8	9,1	1,3
2005	6,5	7,0	0,5	9,1	11,6	2,5	7,5	9,0	1,5
2006	6,1	6,5	0,4	8,2	11,4	3,2	7,5	8,5	1,0
2007	5,6	6,4	0,8	7,8	10,4	2,6	6,4	7,9	1,5
2008	5,7	6,6	0,9	7,7	10,9	3,2	6,2	8,2	2,0
2009	7,0	9,4	2,4	8,6	12,4	3,8	6,9	9,9	3,0
Variation 2001-2009 (points de %)	0,1	1,9		-1,7	-0,5		-1,6	0,9	

Source : Statistique Canada, Enquête sur la population active.

Traitement : Institut de la statistique du Québec.

6.16 A Taux de chômage des femmes selon les régions du Canada

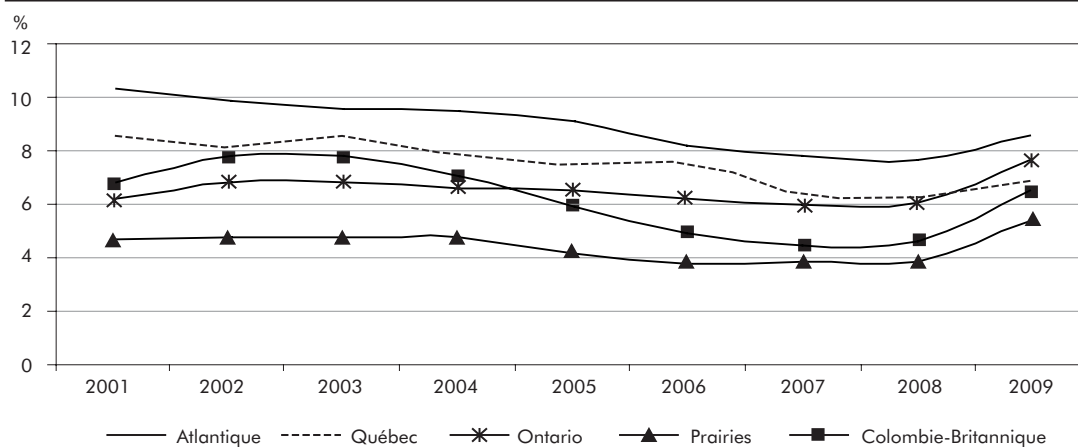

6.16 B Taux de chômage des hommes selon les régions du Canada

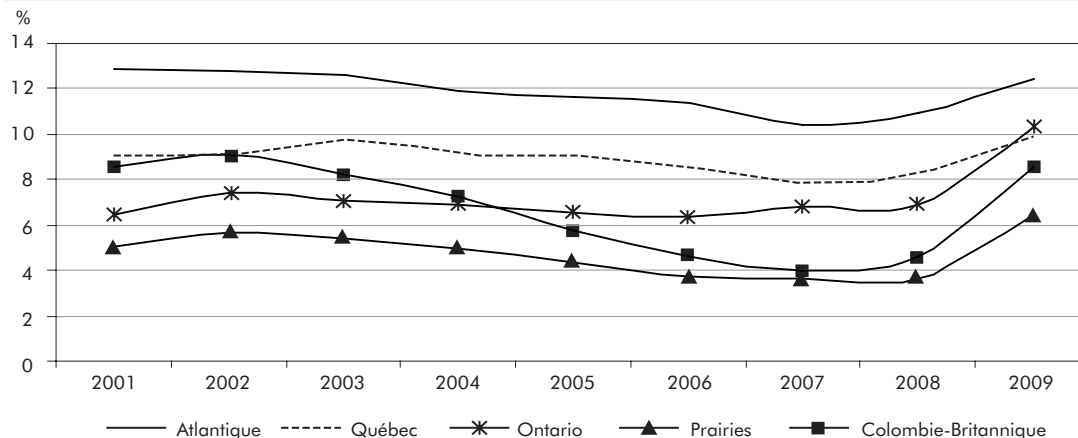

Ontario			Prairies			Colombie-Britannique			Année
Femmes	Hommes	Écart Hommes-Femmes	Femmes	Hommes	Écart Hommes-Femmes	Femmes	Hommes	Écart Hommes-Femmes	
%		points de %	%		points de %	%		points de %	
6,2	6,5	0,3	4,7	5,1	0,4	6,8	8,6	1,8	2001
6,8	7,4	0,6	4,8	5,7	0,9	7,8	9,1	1,3	2002
6,8	7,1	0,3	4,8	5,4	0,6	7,8	8,2	0,4	2003
6,6	6,9	0,3	4,8	5,0	0,2	7,1	7,3	0,2	2004
6,5	6,6	0,1	4,2	4,4	0,2	5,9	5,8	-0,1	2005
6,2	6,4	0,2	3,8	3,8	0,0	4,9	4,6	-0,3	2006
6,0	6,8	0,8	3,9	3,7	-0,2	4,5	4,0	-0,5	2007
6,1	6,9	0,8	3,9	3,7	-0,2	4,6	4,6	0,0	2008
7,7	10,3	2,6	5,4	6,5	1,1	6,5	8,6	2,1	2009
1,5	3,8		0,7	1,4		-0,3	0,0		Variation 2001-2009 (points de %)

6.16 C Écart hommes-femmes du taux de chômage selon les régions du Canada, 2001 et 2009

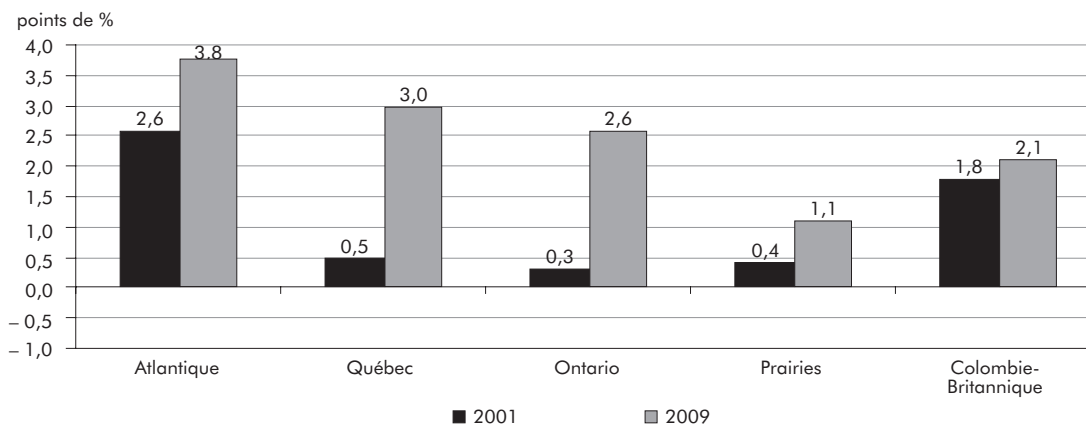

6.17 Taux de chômage selon le groupe d'âge, pour les régions du Canada, 2001-2009

Année	Canada				Atlantique				Québec			
	15-24 ans	25-44 ans	45-54 ans	55 ans et plus	15-24 ans	25-44 ans	45-54 ans	55 ans et plus	15-24 ans	25-44 ans	45-54 ans	55 ans et plus
	%											
2001	12,9	6,5	5,4	5,5	18,8	10,6	9,4	10,1	13,7	8,1	7,2	8,2
2002	13,6	7,0	5,7	5,8	17,8	10,6	9,4	9,9	13,6	7,8	7,1	8,4
2003	13,6	6,8	5,7	5,9	17,5	10,3	8,8	10,7	14,1	8,5	7,3	8,5
2004	13,4	6,5	5,1	5,6	16,8	10,3	8,4	9,0	14,4	7,9	6,5	7,4
2005	12,4	6,0	5,3	5,1	16,3	9,7	8,4	9,4	13,5	7,9	6,5	6,7
2006	11,6	5,6	4,7	5,1	15,5	9,0	8,2	9,0	13,6	7,3	6,5	7,1
2007	11,2	5,4	4,5	4,8	14,0	8,5	7,7	8,6	12,5	6,5	5,6	6,4
2008	11,6	5,3	4,7	5,0	15,2	8,3	7,4	9,1	12,1	6,5	5,8	6,8
2009	15,3	7,4	6,5	6,5	17,5	9,3	8,6	10,3	15,3	7,5	6,6	7,6
Variation 2001-2009 (points de %)	2,4	0,9	1,1	1,0	-1,3	-1,3	-0,8	0,2	1,6	-0,6	-0,6	-0,6

Source : Statistique Canada, Enquête sur la population active.

Traitement : Institut de la statistique du Québec.

6.17 A Taux de chômage des 15-24 ans selon les régions du Canada

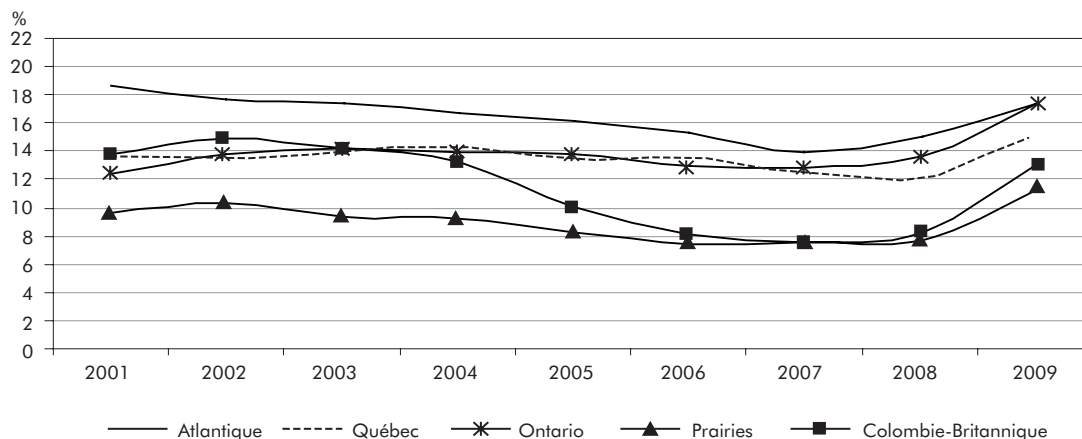

6.17 B Taux de chômage des 25-44 ans selon les régions du Canada

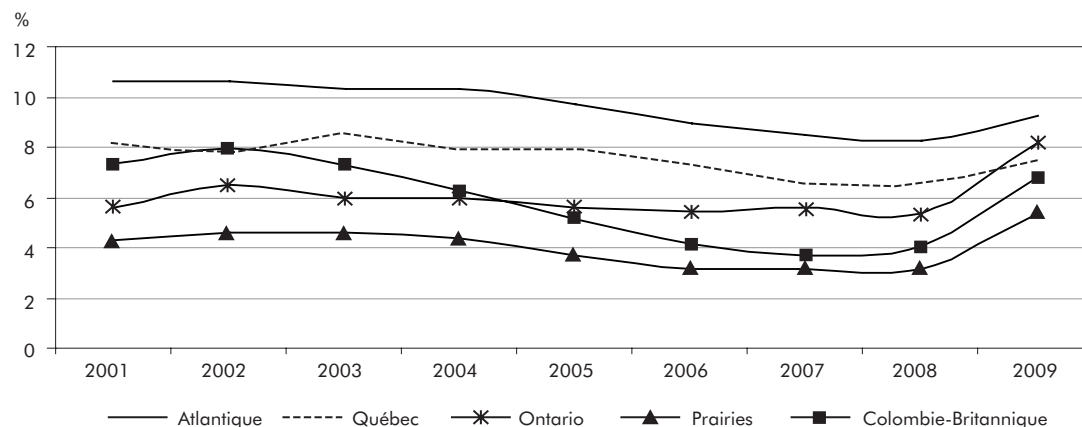

Ontario				Prairies				Colombie-Britannique				Année
15-24 ans	25-44 ans	45-54 ans	55 ans et plus	15-24 ans	25-44 ans	45-54 ans	55 ans et plus	15-24 ans	25-44 ans	45-54 ans	55 ans et plus	
%												
12,5	5,6	4,5	4,3	9,7	4,3	3,2	3,0	13,9	7,4	5,4	5,8	2001
13,9	6,5	4,7	4,7	10,5	4,6	3,6	3,5	15,1	8,0	6,3	5,9	2002
14,4	6,0	4,8	4,4	9,5	4,6	3,6	3,7	14,4	7,3	6,0	6,5	2003
14,1	6,0	4,2	5,0	9,3	4,4	3,5	3,0	13,4	6,3	5,4	6,0	2004
13,9	5,6	4,8	4,5	8,3	3,7	3,2	3,1	10,1	5,2	5,0	4,7	2005
13,1	5,5	4,1	4,7	7,5	3,2	2,7	2,8	8,2	4,2	3,6	4,3	2006
13,0	5,6	4,4	4,7	7,7	3,2	2,6	2,7	7,6	3,7	3,3	3,5	2007
13,8	5,4	4,9	4,9	7,8	3,2	2,5	2,6	8,4	4,1	3,4	3,8	2008
17,6	8,2	6,9	6,5	11,4	5,4	4,5	4,2	13,2	6,8	6,5	6,2	2009
5,1	2,6	2,4	2,2	1,7	1,1	1,3	1,2	-0,7	-0,6	1,1	0,4	Variation 2001-2009 (points de %)

6.17 C Taux de chômage des 45-54 ans selon les régions du Canada

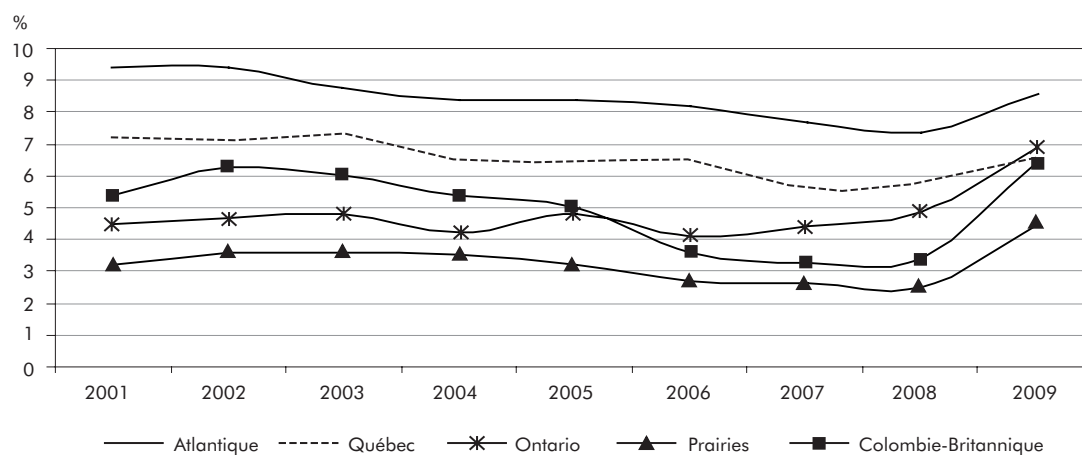

6.17 D Taux de chômage des 55 ans et plus selon les régions du Canada

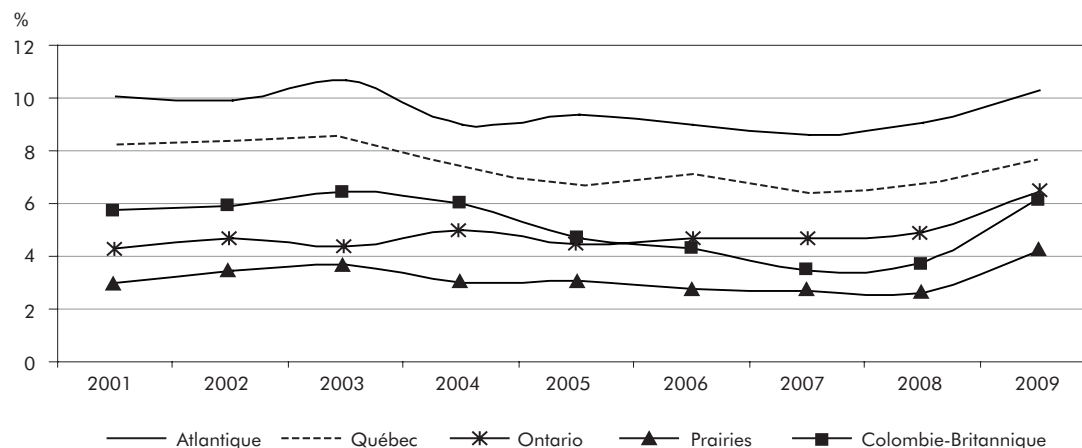

6.18 Taux de chômage selon le niveau d'études, pour les régions du Canada, 2001-2009

Année	Canada				Atlantique				Québec			
	Sans DES	DES	Études postsec.	Dipl. univers.	Sans DES	DES	Études postsec.	Dipl. univers.	Sans DES	DES	Études postsec.	Dipl. univers.
	%											
2001	13,1	6,9	6,3	4,6	20,8	12,1	10,0	4,7	15,2	8,3	7,8	4,9
2002	13,9	7,4	6,6	5,0	19,9	12,0	10,2	4,5	14,9	8,4	7,6	5,3
2003	13,8	7,3	6,4	5,4	19,7	11,8	10,0	4,8	15,5	8,5	7,9	6,6
2004	13,2	7,0	6,2	4,9	18,9	11,8	9,3	4,6	15,3	8,3	7,3	5,8
2005	12,6	6,7	5,9	4,6	19,4	11,0	9,1	4,2	14,3	7,8	7,4	6,2
2006	12,3	6,2	5,5	4,0	18,8	10,4	8,6	4,0	15,3	7,7	7,1	4,9
2007	12,1	6,1	5,3	3,7	17,3	10,1	8,0	3,6	14,7	7,2	6,4	3,6
2008	12,0	6,4	5,3	4,1	16,9	11,2	8,1	3,8	14,1	7,5	6,2	4,5
2009	15,9	9,1	7,4	5,0	18,7	12,2	9,6	4,7	16,8	9,0	7,4	4,8
Variation 2001-2009 (points de %)	2,8	2,2	1,1	0,4	-2,1	0,1	-0,4	0,0	1,6	0,7	-0,4	-0,1

Source : Statistique Canada, Enquête sur la population active.

Traitement : Institut de la statistique du Québec.

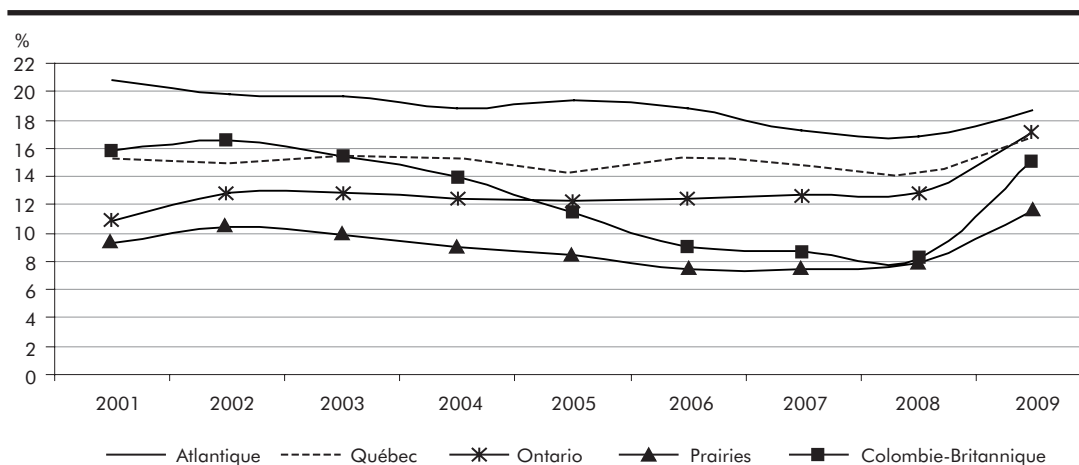
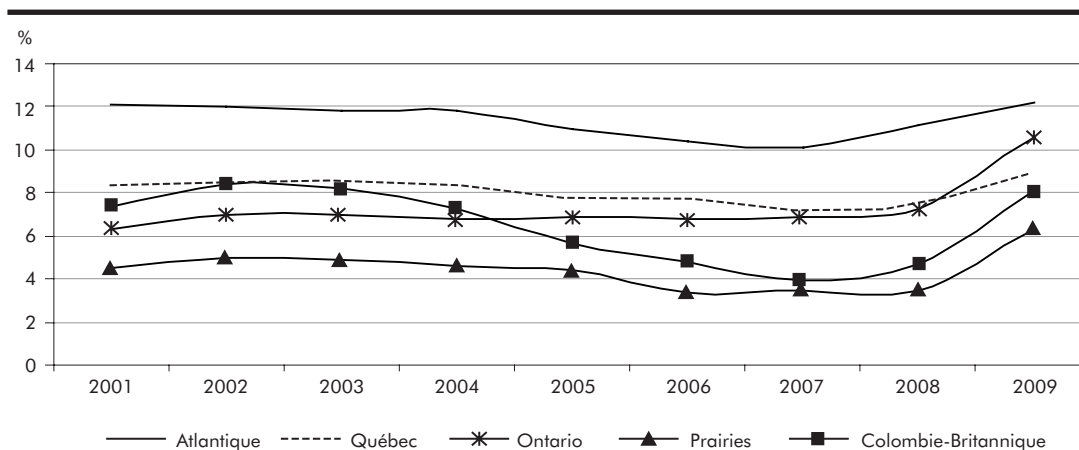
6.18 A Taux de chômage des personnes sans diplôme d'études secondaires selon les régions du Canada**6.18 B Taux de chômage des personnes ayant un diplôme d'études secondaires selon les régions du Canada**

Ontario				Prairies				Colombie-Britannique				Année
Sans DES	DES	Études postsec.	Dipl. univers.	Sans DES	DES	Études postsec.	Dipl. univers.	Sans DES	DES	Études postsec.	Dipl. univers.	
%												
10,8	6,3	5,4	4,8	9,3	4,5	4,1	3,0	15,8	7,4	6,6	5,0	2001
12,8	7,0	6,0	5,4	10,4	5,0	4,3	3,1	16,6	8,4	7,2	6,0	2002
12,9	7,0	5,5	5,5	9,8	4,9	4,2	3,2	15,5	8,2	6,9	5,8	2003
12,4	6,8	5,9	4,9	9,0	4,6	4,0	3,3	14,0	7,3	6,2	5,2	2004
12,3	6,9	5,7	4,6	8,4	4,4	3,4	2,7	11,4	5,7	5,2	4,4	2005
12,5	6,8	5,3	4,2	7,4	3,4	3,3	2,5	9,0	4,8	4,2	3,6	2006
12,7	6,9	5,5	4,3	7,4	3,5	3,3	2,4	8,7	4,0	3,7	3,0	2007
12,8	7,3	5,5	4,7	7,9	3,5	3,0	2,7	8,2	4,7	4,3	3,3	2008
17,2	10,6	8,2	5,7	11,6	6,3	5,2	3,6	15,2	8,1	7,1	4,9	2009
6,4	4,3	2,8	0,9	2,3	1,8	1,1	0,6	-0,6	0,7	0,5	-0,1	Variation 2001-2009 (points de %)

6.18 C Taux de chômage des personnes ayant fait des études postsecondaires selon les régions du Canada

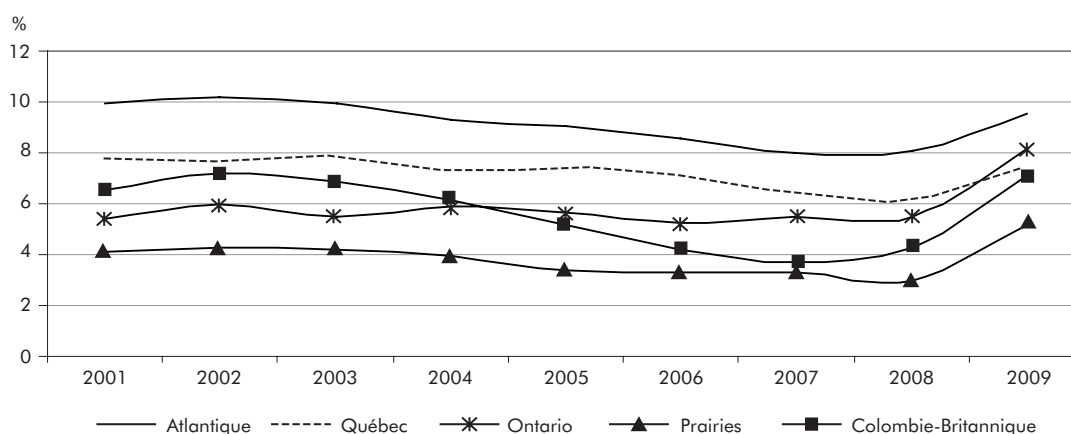

6.18 D Taux de chômage des diplômés universitaires selon les régions du Canada

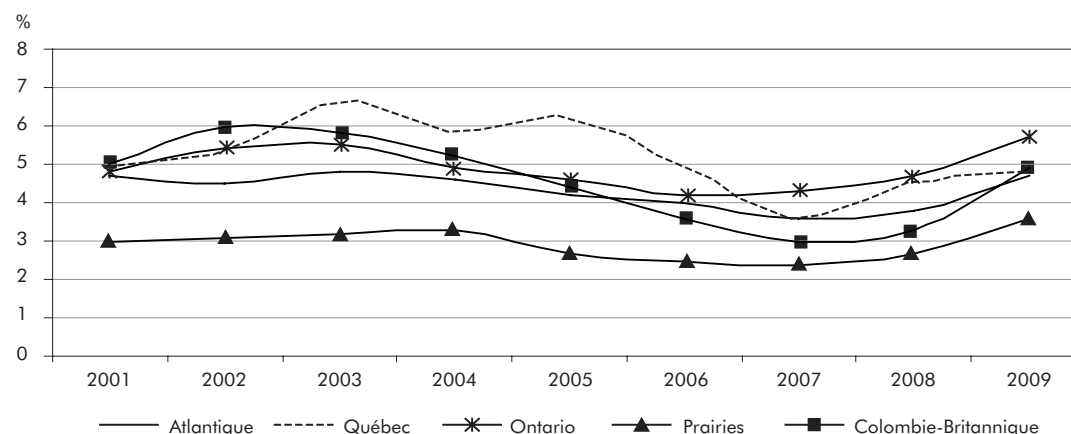

6.6 Taux d'activité

Taux d'activité (tableau 6.19)

Le taux d'activité canadien a légèrement baissé en 2009 (– 0,5 point) et s'établit à 67,3 %. Une diminution est également observée dans les régions étudiées, à l'exception de l'Atlantique qui présente une modeste hausse de 0,1 point. La Colombie-Britannique (– 0,6 point) et l'Ontario (– 0,8 point) affichent les baisses les plus importantes. Le Québec suit de très près (– 0,5 point), tandis que la région des Prairies ferme la marche (– 0,2 point). En 2009, cette dernière région montre le taux d'activité le plus élevé (72,6 %), l'Ontario égale la moyenne canadienne (67,3 %), alors que la région de l'Atlantique arrive au dernier rang avec 63,6 %. Enfin, le taux d'activité au Québec s'élève à 65,2 % et celui de la Colombie-Britannique à 66,0 %.

Tout au long de la période, le taux d'activité du Québec est inférieur à celui de l'ensemble du Canada et à celui de l'Ontario. Toutefois, l'écart se réduit en ce qui touche ces deux juridictions. En 2001, 2,4 points de pourcentage séparaient les taux d'activité du Canada et du Québec et 3,8 points distinguaient ceux de l'Ontario et du Québec. En 2009, ces écarts sont moins importants : l'écart des taux d'activité entre le Canada et Québec, d'une part, et l'Ontario et Québec, d'autre part, est ramené à 2,1 points.

Taux d'activité selon le sexe et le groupe d'âge (tableaux 6.20 et 6.21)

Dans l'ensemble du Canada et dans chaque région étudiée, une hausse du taux d'activité est observée entre 2001 et 2009 et est essentiellement attribuable aux femmes. Sur la période, le taux d'activité des Canadiennes augmente de 2,9 points de pourcentage pour se fixer à 62,6 % en 2009, tandis qu'il recule légèrement chez les Canadiens (– 0,3 point) à 72,0 %. Ainsi, en 2009, un écart de 9,4 points sépare les taux d'activité masculin et féminin. Cette différence est cependant en baisse, puisqu'elle atteignait 12,6 points en 2001. C'est au Québec (+ 4,4 points) et dans la région de l'Atlantique (+ 3,9 points) que le taux d'activité des femmes progresse le plus. Malgré cette augmentation, le taux de ces dernières demeure le moins élevé parmi les régions. Ailleurs, le taux d'activité des femmes augmente dans une fourchette

allant de 1,6 point (Ontario) à 2,9 points (Colombie-Britannique). La situation chez les hommes est très différente. Ainsi, le taux d'activité de ces derniers s'accroît partout, sauf au Québec (– 0,9 point; 69,8 %) et en Ontario (– 1,6 point; 71,8 %). Les augmentations sont de 1,0 point en Colombie-Britannique, de 1,2 point dans la région de l'Atlantique et de 1,8 point dans celle des Prairies (78,6 %).

En 2009, la région des Prairies est encore celle qui affiche les taux d'activité masculin et féminin les plus élevés (78,6 % et 66,5 % respectivement), tandis que les plus faibles sont observés dans la région de l'Atlantique (67,9 % et 59,7 %). Quant aux taux d'activité des Québécoises (60,9 %) et des Québécois (69,8 %), ils se situent au quatrième rang des régions considérées.

Dans toutes les régions, le taux d'activité des hommes dépasse toujours celui des femmes. L'écart entre les sexes tend cependant à diminuer sur la période. C'est au Québec que l'écart entre les sexes diminue le plus (– 5,3 points de pourcentage). En comparaison, cet écart diminue de 3,2 points en Ontario et de 2,7 points dans la région de l'Atlantique. La région des Prairies, pour sa part, affiche des réductions de moins de 2 points.

De 2001 à 2009, dans chaque région étudiée, le taux d'activité augmente dans tous les groupes d'âge, à l'exception des 15-24 ans et des 25-44 ans de l'Ontario. Tant dans l'ensemble du pays que dans chaque région, le groupe des 55 ans et plus connaît la plus forte croissance sur la période. En 2009, la région des Prairies (42,7 %) est celle montrant le plus fort taux d'activité chez les 55 ans et plus. Au Canada, les travailleurs les plus âgés voient leur taux d'activité augmenter de 9,2 points et se fixer à 35,2 % en 2009. Des hausses plus marquées se produisent dans les régions des Prairies (+ 11,7 points), de l'Atlantique (+ 10,6 points), et en Colombie-Britannique (+ 9,5 points), alors que les augmentations en Ontario (+ 8,4 points) et au Québec (+ 8,2 points) sont inférieures à la moyenne canadienne.

Par ailleurs, chez les 15-24 ans, les croissances les plus fortes du taux d'activité sont observées en Colombie-Britannique, dans la région de l'Atlantique et au Québec; celles-ci sont de plus de 3,5 points de

pourcentage sur la période. Ces résultats se distinguent de ceux observés dans les Prairies (+ 1,1 point) et en Ontario particulièrement (– 3,3 points). En 2009, le taux d'activité des jeunes travailleurs de la région des Prairies (70,9 %) est le plus élevé du Canada, tandis que celui de l'Ontario occupe le dernier rang à ce chapitre (62,4 %). La hausse du taux d'activité chez les 25-44 ans dans la région de l'Atlantique (+ 3,1 points) est la plus importante sur la période comparativement aux autres régions, suivie du Québec (+ 2,0 points). À part l'Ontario qui démontre une baisse à ce chapitre (– 0,7 point), les augmentations dans les autres régions varient de 0,3 point à 1,1 point. Chez les 45-54 ans, on trouve encore les hausses les plus importantes dans la région de l'Atlantique (+ 5,6 points) ainsi qu'au Québec (+ 4,2 points); dans les autres régions, le taux d'activité augmente moins que la moyenne canadienne (+ 3,0 points).

6.19 Taux d'activité selon les régions du Canada, 2001-2009

Année	Canada		Atlantique		Québec	
	Niveau	Variation	Niveau	Variation	Niveau	Variation
	%	points de %	%	points de %	%	points de %
2001	65,9	0,1	61,1	0,8	63,5	0,4
2002	66,9	1,0	62,1	1,0	65,2	1,7
2003	67,5	0,6	62,5	0,4	66,0	0,8
2004	67,5	0,0	63,1	0,6	65,8	-0,2
2005	67,2	-0,3	62,8	-0,3	65,6	-0,2
2006	67,2	0,0	62,7	-0,1	65,5	-0,1
2007	67,6	0,4	63,1	0,4	65,7	0,2
2008	67,8	0,2	63,5	0,4	65,7	0,0
2009	67,3	-0,5	63,6	0,1	65,2	-0,5
Minimum						
Niveau	65,9		61,1		63,5	
Année	2001		2001		2001	
Maximum						
Niveau	67,8		63,6		66,0	
Année	2008		2009		2003	

Source : Statistique Canada, *Enquête sur la population active*.

Traitement : Institut de la statistique du Québec.

6.19 A Taux d'activité selon les régions du Canada

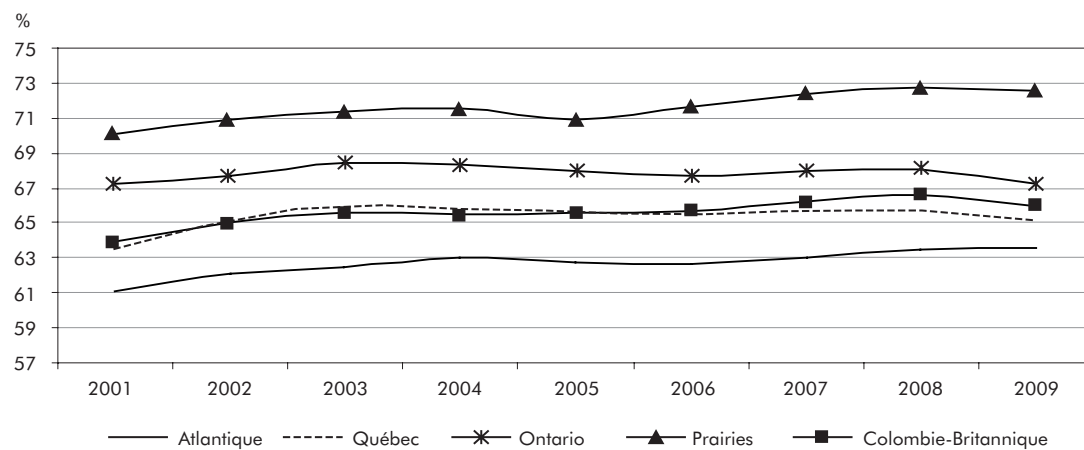

Ontario		Prairies		Colombie-Britannique		Écart Canada- Québec	Écart Ontario- Québec	Année
Niveau	Variation	Niveau	Variation	Niveau	Variation			
%	points de %	%	points de %	%	points de %	points de %		
67,3	0,3	70,1	-0,1	64,0	-0,8	2,4	3,8	2001
67,7	0,4	71,0	0,9	65,1	1,1	1,7	2,5	2002
68,5	0,8	71,4	0,4	65,6	0,5	1,5	2,5	2003
68,4	-0,1	71,6	0,2	65,5	-0,1	1,7	2,6	2004
68,0	-0,4	71,0	-0,6	65,6	0,1	1,6	2,4	2005
67,7	-0,3	71,7	0,7	65,7	0,1	1,7	2,2	2006
68,0	0,3	72,4	0,7	66,3	0,6	1,9	2,3	2007
68,1	0,1	72,8	0,4	66,6	0,3	2,1	2,4	2008
67,3	-0,8	72,6	-0,2	66,0	-0,6	2,1	2,1	2009
								Minimum
67,3		70,1		64,0				Niveau
2001		2001		2001				Année
								Maximum
68,5		72,8		66,6				Niveau
2003		2008		2008				Année

6.20 Taux d'activité selon le sexe, pour les régions du Canada, 2001-2009

Année	Canada			Atlantique			Québec		
	Femmes	Hommes	Écart Hommes-Femmes	Femmes	Hommes	Écart Hommes-Femmes	Femmes	Hommes	Écart Hommes-Femmes
	%	%	points de %	%	%	points de %	%	%	points de %
2001	59,7	72,3	12,6	55,8	66,7	10,9	56,5	70,7	14,2
2002	60,9	73,0	12,1	57,2	67,4	10,2	58,4	72,2	13,8
2003	61,9	73,4	11,5	57,6	67,7	10,1	60,0	72,3	12,3
2004	62,0	73,2	11,2	58,4	68,1	9,7	60,0	71,9	11,9
2005	61,8	72,8	11,0	58,3	67,6	9,3	59,9	71,4	11,5
2006	62,1	72,5	10,4	58,5	67,1	8,6	60,1	71,1	11,0
2007	62,7	72,7	10,0	59,1	67,3	8,2	61,0	70,6	9,6
2008	62,8	72,9	10,1	59,5	67,8	8,3	61,1	70,4	9,3
2009	62,6	72,0	9,4	59,7	67,9	8,2	60,9	69,8	8,9
Variation 2001-2009 (points de %)	2,9	-0,3		3,9	1,2		4,4	-0,9	

Source : Statistique Canada, Enquête sur la population active.

Traitement : Institut de la statistique du Québec.

6.20 A Taux d'activité des femmes selon les régions du Canada

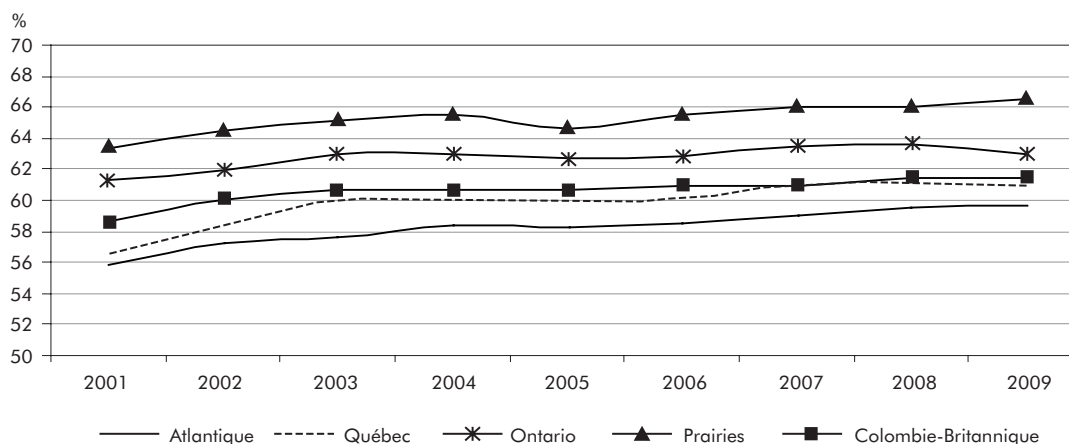

6.20 B Taux d'activité des hommes selon les régions du Canada

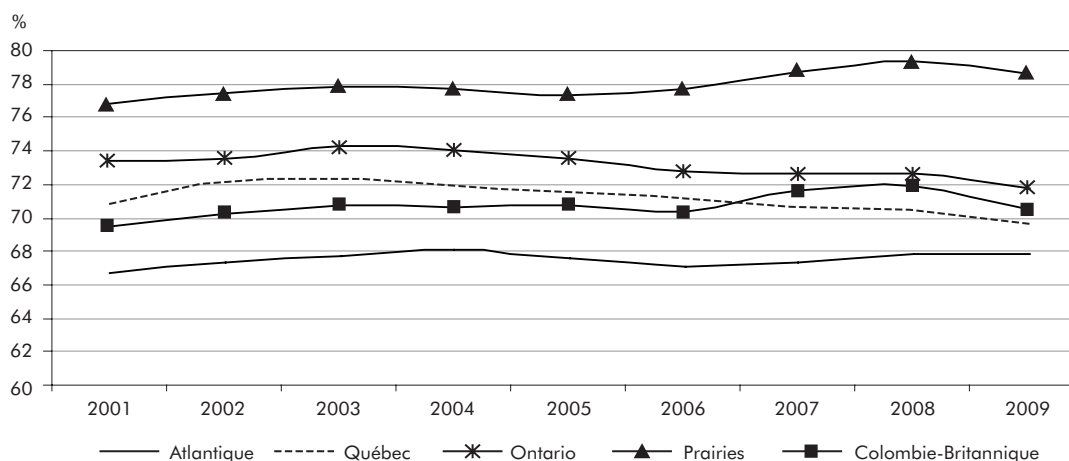

Ontario			Prairies			Colombie-Britannique			Année
Femmes	Hommes	Écart Hommes-Femmes	Femmes	Hommes	Écart Hommes-Femmes	Femmes	Hommes	Écart Hommes-Femmes	
%		points de %	%		points de %	%		points de %	
61,4	73,4	12,0	63,4	76,8	13,4	58,6	69,5	10,9	2001
62,0	73,6	11,6	64,5	77,5	13,0	60,1	70,3	10,2	2002
63,0	74,3	11,3	65,1	77,8	12,7	60,7	70,7	10,0	2003
63,0	74,1	11,1	65,5	77,7	12,2	60,7	70,6	9,9	2004
62,7	73,5	10,8	64,6	77,4	12,8	60,7	70,8	10,1	2005
62,9	72,8	9,9	65,6	77,7	12,1	61,0	70,4	9,4	2006
63,5	72,6	9,1	66,0	78,7	12,7	61,0	71,7	10,7	2007
63,6	72,7	9,1	66,1	79,4	13,3	61,5	71,9	10,4	2008
63,0	71,8	8,8	66,5	78,6	12,1	61,5	70,5	9,0	2009
1,6	-1,6		3,1	1,8		2,9	1,0		Variation 2001-2009 (points de %)

6.20 C Écart hommes-femmes du taux d'activité selon les régions du Canada, 2001 et 2009

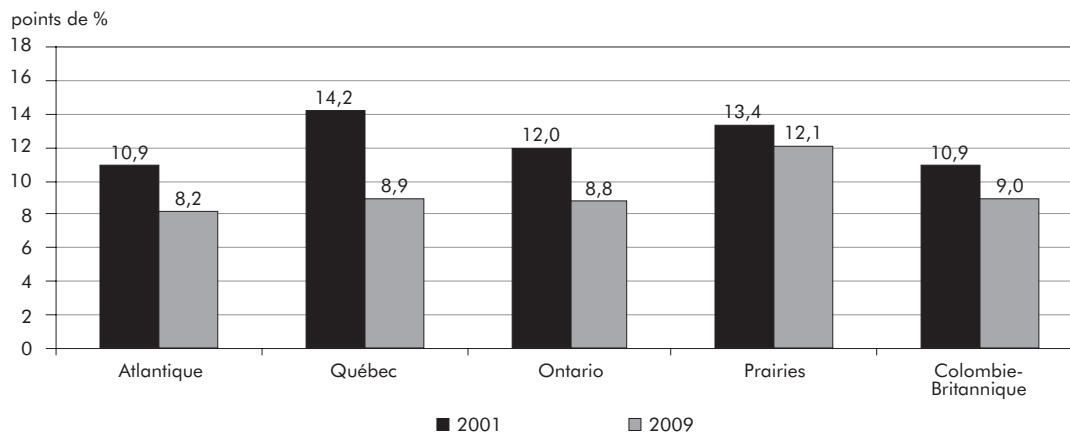

6.21 Taux d'activité selon le groupe d'âge, pour les régions du Canada, 2001-2009

Année	Canada				Atlantique				Québec			
	15-24 ans	25-44 ans	45-54 ans	55 ans et plus	15-24 ans	25-44 ans	45-54 ans	55 ans et plus	15-24 ans	25-44 ans	45-54 ans	55 ans et plus
	%											
2001	64,7	86,3	82,6	26,0	61,1	83,6	76,5	21,0	62,6	85,4	81,0	22,5
2002	66,6	86,9	84,0	27,7	63,0	84,7	78,5	22,6	66,4	86,8	83,0	24,4
2003	67,4	87,1	84,8	29,9	64,0	84,7	79,0	24,4	68,4	87,2	83,7	26,5
2004	67,0	87,3	84,9	30,7	64,1	85,0	80,7	26,3	67,6	87,4	83,5	27,4
2005	65,9	87,1	84,7	31,5	63,4	85,2	80,8	26,8	66,2	87,0	84,7	27,8
2006	66,4	86,9	84,9	32,2	63,9	85,6	80,5	27,4	66,2	87,2	84,7	28,5
2007	67,0	87,3	85,3	33,3	64,0	86,1	81,1	29,0	66,6	87,7	85,3	29,3
2008	67,4	87,3	85,7	34,3	65,3	86,2	81,5	30,6	67,7	87,7	85,3	29,8
2009	65,3	86,9	85,6	35,2	64,8	86,7	82,1	31,6	66,2	87,4	85,2	30,7
Variation 2001-2009 (points de %)	0,6	0,6	3,0	9,2	3,7	3,1	5,6	10,6	3,6	2,0	4,2	8,2

Source : Statistique Canada, Enquête sur la population active.

Traitement : Institut de la statistique du Québec.

6.21 A Taux d'activité des 15-24 ans selon les régions du Canada

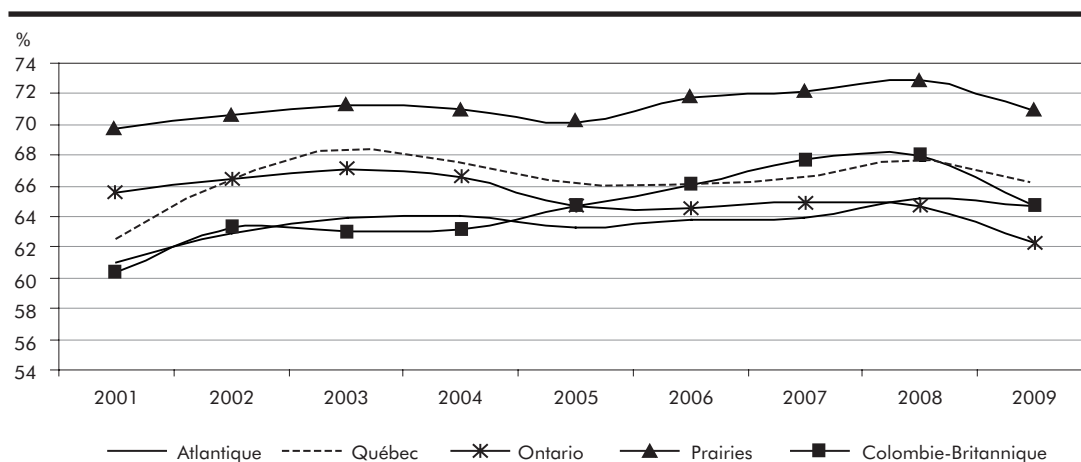

6.21 B Taux d'activité des 25-44 ans selon les régions du Canada

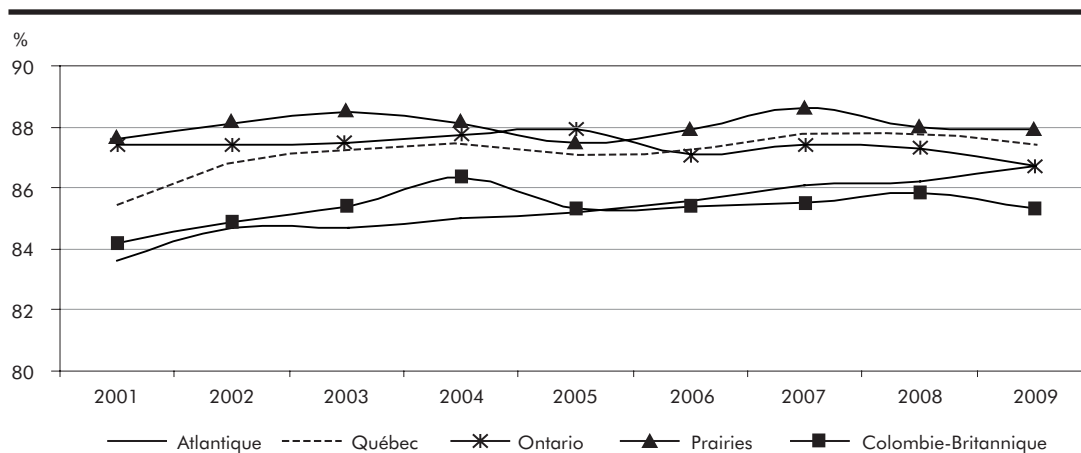

Ontario				Prairies				Colombie-Britannique				Année
15-24 ans	25-44 ans	45-54 ans	55 ans et plus	15-24 ans	25-44 ans	45-54 ans	55 ans et plus	15-24 ans	25-44 ans	45-54 ans	55 ans et plus	
%												
65,7	87,4	83,5	27,4	69,8	87,6	87,0	31,0	60,5	84,2	81,4	25,9	2001
66,5	87,4	84,7	28,7	70,7	88,1	87,9	33,3	63,4	84,9	82,1	28,1	2002
67,2	87,5	86,0	31,2	71,4	88,5	87,9	34,9	63,1	85,4	82,8	30,5	2003
66,6	87,7	85,6	32,1	71,1	88,1	88,7	36,3	63,3	86,3	83,6	29,7	2004
64,7	87,9	84,8	32,8	70,2	87,5	87,7	36,9	64,8	85,3	83,3	31,7	2005
64,6	87,1	85,1	33,3	71,9	87,9	87,8	38,1	66,1	85,4	83,1	31,9	2006
65,0	87,4	85,1	34,4	72,2	88,6	88,5	39,5	67,8	85,5	83,9	33,2	2007
64,8	87,3	85,7	35,5	73,0	88,0	89,2	41,2	68,0	85,8	84,7	34,1	2008
62,4	86,7	85,7	35,8	70,9	87,9	88,8	42,7	64,8	85,3	84,2	35,4	2009
-3,3	-0,7	2,2	8,4	1,1	0,3	1,8	11,7	4,3	1,1	2,8	9,5	Variation 2001-2009 (points de %)

6.21 C Taux d'activité des 45-54 ans selon les régions du Canada

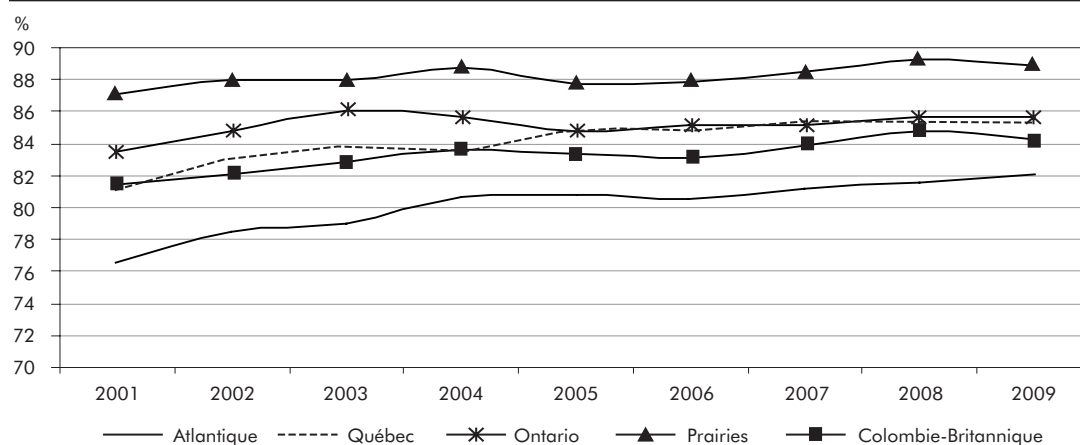

6.21 D Taux d'activité des 55 ans et plus selon les régions du Canada

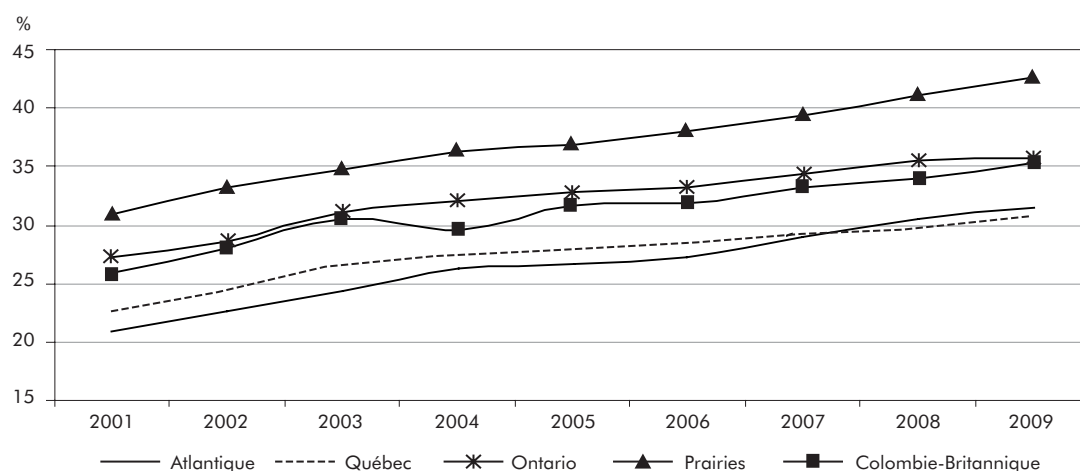

6.7 Taux d'emploi

Taux d'emploi (tableau 6.22)

En 2009, le taux d'emploi de l'ensemble du Canada recule de 1,9 point de pourcentage pour se fixer à 61,7 %. On observe une diminution dans toutes les régions : la baisse la plus importante s'observe en Colombie-Britannique (– 2,5 points; 61,0 %), tandis que l'Atlantique enregistre la plus faible (– 0,7 point; 56,9 %). La réduction du taux d'emploi au Québec (– 1,2 point; 59,7 %) et dans la région des Prairies (– 1,8 point; 68,2 %) est inférieure à la moyenne canadienne, alors que celle de l'Ontario (– 2,4 points; 61,2 %) est supérieure.

Entre 2001 et 2009, le taux d'emploi augmente partout, sauf en Ontario (– 1,8 point). La région de l'Atlantique (+ 3,0 points) arrive en tête de liste devant la Colombie-Britannique (+ 2,0 points), le Québec (+ 1,8 point) et la région des Prairies (+ 1,5 point).

Chaque année de la période, le taux d'emploi du Québec est plus faible par rapport à l'ensemble du Canada et à l'Ontario. Toutefois, au même titre que le taux de chômage et le taux d'activité, l'écart pour le taux d'emploi se réduit sur la période. En 2001, des différences de 3,2 points et de 5,1 points séparaient le Québec du Canada et de l'Ontario respectivement. En 2009, celles-ci sont ramenées à 2,0 points avec le Canada et 1,5 point avec l'Ontario.

Taux d'emploi selon le sexe et le groupe d'âge (tableaux 6.23 et 6.24)

De 2001 à 2009, le taux d'emploi féminin au Canada augmente de 2,7 points (58,3 %), alors qu'il recule chez les hommes de 1,6 point (65,2 %). La même tendance est observée en Ontario et au Québec. La diminution du côté des hommes est de 1,5 point au Québec, et de 4,2 points en Ontario. Chez les femmes, le taux d'emploi s'accroît de 5,0 points au Québec et de 0,6 point en Ontario. Dans les autres régions, l'augmentation du taux d'emploi masculin va de 0,6 point (Prairies) à 1,4 point (Atlantique). Du côté des femmes, la croissance varie de 2,5 points (Prairies) à 4,5 points (Atlantique). En 2009, les taux d'emploi féminin et masculin les plus faibles se trouvent dans la région de l'Atlantique et les plus élevés dans celle des Prairies.

Malgré une croissance généralement plus forte du taux d'emploi des femmes, ces dernières accusent toujours un retard par rapport aux hommes sur ce plan. En 2009, l'écart entre les taux d'emploi masculin et féminin au Canada est de 6,9 points de pourcentage, en recul de 4,3 points depuis 2001. De 2001 à 2009, l'écart rétrécit de 6,5 points au Québec, de 4,8 points en Ontario et de 3,1 points dans la région de l'Atlantique. Les Prairies (– 1,9 point) et la Colombie-Britannique (– 2,0 points) montrent les plus faibles variations. L'écart entre les hommes et les femmes, pour le taux d'emploi, demeure élevé dans ces deux régions (7 points ou plus) comparativement à des écarts variant entre 5,0 points et 6,2 points ailleurs. De façon générale, on note une tendance à la baisse de l'écart entre les sexes sur la période dans la région de l'Atlantique, au Québec et en Ontario. Un constat qui n'est pas fait dans les autres régions.

Entre 2001 et 2009, le taux d'emploi augmente dans toutes les régions, et ce, peu importe le groupe d'âge. Les personnes âgées de 15 à 24 ans et les 25-44 ans de l'Ontario et de la région des Prairies font toutefois exception. Dans l'ensemble du pays, la hausse chez les 55 ans et plus est particulièrement forte (+ 8,3 points), alors que l'accroissement n'est que de 2,0 points chez les 45-54 ans. Dans le groupe des 55 ans et plus, l'augmentation du taux d'emploi la plus forte s'observe dans la région des Prairies (+ 10,8 points) suivie de celle de l'Atlantique (+ 9,5 points). À cet égard, le Québec (+ 7,7 points) fait un peu mieux que l'Ontario (+ 7,2 points); toutefois, la performance des deux provinces est inférieure à celle de la Colombie-Britannique (+ 8,8 points). Entre 2001 et 2009, le deuxième groupe à connaître une forte croissance de son taux d'emploi est celui des 45-54 ans : les hausses les plus importantes sont enregistrées dans la région de l'Atlantique (+ 5,8 points) et au Québec (+ 4,4 points). Par contre, celles observées en Colombie-Britannique (+ 1,7 point), dans la région des Prairies (+ 0,7 point) et en Ontario (+ 0,1 point) sont inférieures à la moyenne canadienne. En 2009, la région des Prairies affiche le plus fort taux d'emploi chez les 15-24 ans (62,8 %), alors que l'Ontario arrive au dernier rang (51,4 %), et ce, pour la première fois sur la période. Le Québec

(56,1 %) dépasse à peine l'ensemble du Canada (55,3 %) sur ce plan. Finalement, l'évolution du taux d'emploi des 25-44 ans varie d'une région à l'autre. Il augmente dans la région de l'Atlantique (+ 3,9 points), au Québec (+ 2,3 points) et en Colombie-Britannique (+ 1,5 point), mais il diminue dans la région des Prairies (– 0,6 point) et en Ontario (– 2,9 points).

6.22 Taux d'emploi selon les régions du Canada, 2001-2009

Année	Canada		Atlantique		Québec	
	Niveau	Variation	Niveau	Variation	Niveau	Variation
	%	points de %	%	points de %	%	points de %
2001	61,1	-0,2	53,9	0,4	57,9	0,1
2002	61,7	0,6	55,0	1,1	59,5	1,6
2003	62,4	0,7	55,5	0,5	60,0	0,5
2004	62,7	0,3	56,3	0,8	60,2	0,2
2005	62,7	0,0	56,3	0,0	60,1	-0,1
2006	63,0	0,3	56,5	0,2	60,2	0,1
2007	63,5	0,5	57,3	0,8	61,0	0,8
2008	63,6	0,1	57,6	0,3	60,9	-0,1
2009	61,7	-1,9	56,9	-0,7	59,7	-1,2
Minimum						
Niveau	61,1		53,9		57,9	
Année	2001		2001		2001	
Maximum						
Niveau	63,6		57,6		61,0	
Année	2008		2008		2007	

Source : Statistique Canada, *Enquête sur la population active*.

Traitement : Institut de la statistique du Québec.

6.22 A Taux d'emploi selon les régions du Canada

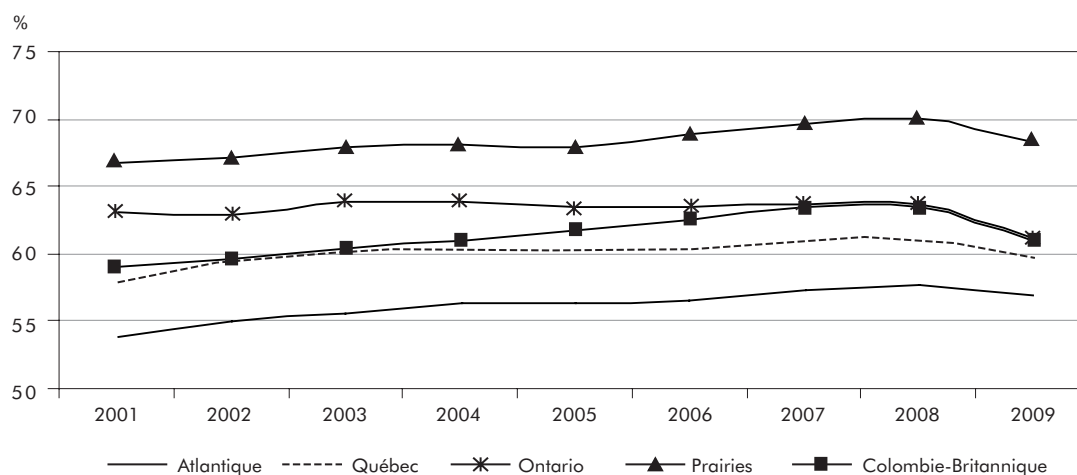

Ontario		Prairies		Colombie-Britannique		Écart Canada- Québec	Écart Ontario- Québec	Année
Niveau	Variation	Niveau	Variation	Niveau	Variation			
%	points de %	%	points de %	%	points de %	points de %		
63,0	-0,2	66,7	0,0	59,0	-1,2	3,2	5,1	2001
62,9	-0,1	67,2	0,5	59,6	0,6	2,2	3,4	2002
63,8	0,9	67,8	0,6	60,3	0,7	2,4	3,8	2003
63,8	0,0	68,1	0,3	60,9	0,6	2,5	3,6	2004
63,5	-0,3	67,9	-0,2	61,8	0,9	2,6	3,4	2005
63,5	0,0	68,9	1,0	62,5	0,7	2,8	3,3	2006
63,6	0,1	69,6	0,7	63,5	1,0	2,5	2,6	2007
63,6	0,0	70,0	0,4	63,5	0,0	2,7	2,7	2008
61,2	-2,4	68,2	-1,8	61,0	-2,5	2,0	1,5	2009
								Minimum
61,2		66,7		59,0				Niveau
2009		2001		2001				Année
								Maximum
63,8		70,0		63,5				Niveau
2003/2004		2008		2008				Année

6.23 Taux d'emploi selon le sexe, pour les régions du Canada, 2001-2009

Année	Canada			Atlantique			Québec		
	Femmes	Hommes	Écart Hommes-Femmes	Femmes	Hommes	Écart Hommes-Femmes	Femmes	Hommes	Écart Hommes-Femmes
	%	%	points de %	%	%	points de %	%	%	points de %
2001	55,6	66,8	11,2	50,0	58,1	8,1	51,7	64,4	12,7
2002	56,6	67,1	10,5	51,6	58,7	7,1	53,7	65,7	12,0
2003	57,4	67,6	10,2	52,0	59,2	7,2	54,9	65,3	10,4
2004	57,8	67,8	10,0	52,8	60,1	7,3	55,3	65,3	10,0
2005	57,8	67,7	9,9	53,0	59,7	6,7	55,5	65,0	9,5
2006	58,3	67,7	9,4	53,8	59,4	5,6	55,6	65,0	9,4
2007	59,1	68,0	8,9	54,5	60,3	5,8	57,2	65,0	7,8
2008	59,3	68,1	8,8	54,9	60,4	5,5	57,3	64,6	7,3
2009	58,3	65,2	6,9	54,5	59,5	5,0	56,7	62,9	6,2
Variation 2001-2009 (points de %)	2,7	-1,6		4,5	1,4		5,0	-1,5	

Source : Statistique Canada, Enquête sur la population active.

Traitement : Institut de la statistique du Québec.

6.23 A Taux d'emploi des femmes selon les régions du Canada

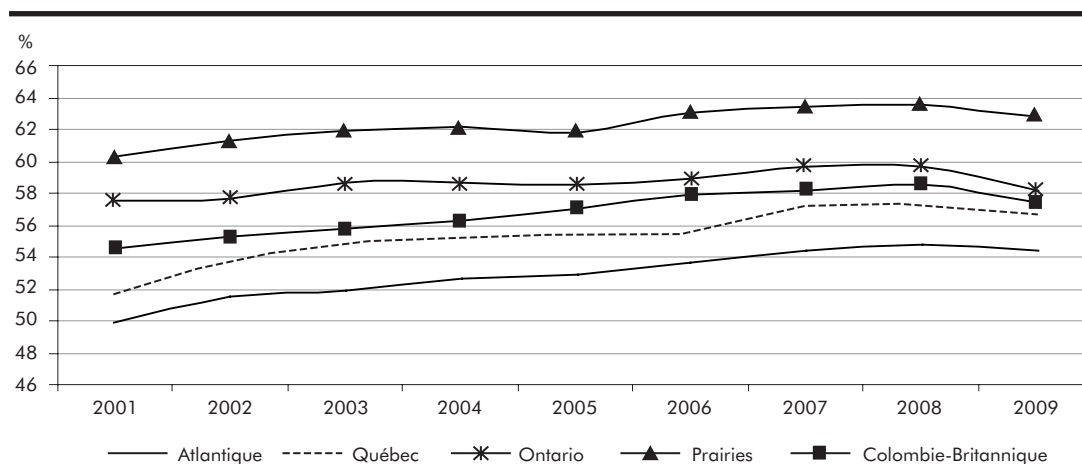

6.23 B Taux d'emploi des hommes selon les régions du Canada

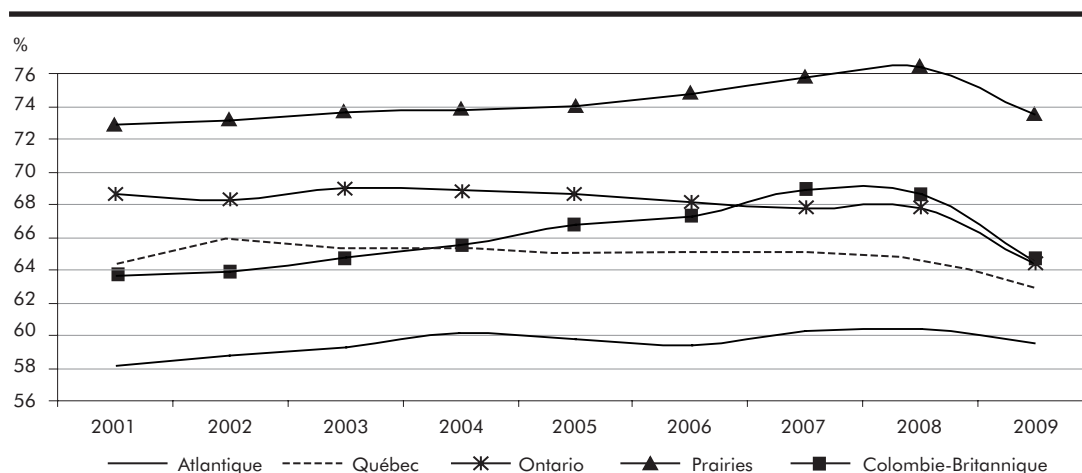

Ontario				Prairies				Colombie-Britannique				Année
Femmes	Hommes	Écart Hommes-Femmes	Femmes	Hommes	Écart Hommes-Femmes	Femmes	Hommes	Écart Hommes-Femmes				
		points de %			points de %			points de %				
%			%			%						
57,6	68,6	11,0	60,4	72,9	12,5	54,6	63,6	9,0	2001			
57,8	68,2	10,4	61,4	73,1	11,7	55,4	63,9	8,5	2002			
58,7	69,0	10,3	62,0	73,6	11,6	55,9	64,8	8,9	2003			
58,8	68,9	10,1	62,3	73,8	11,5	56,4	65,5	9,1	2004			
58,6	68,6	10,0	61,9	74,0	12,1	57,1	66,7	9,6	2005			
59,0	68,1	9,1	63,1	74,8	11,7	58,0	67,2	9,2	2006			
59,7	67,7	8,0	63,5	75,8	12,3	58,2	68,9	10,7	2007			
59,7	67,7	8,0	63,6	76,4	12,8	58,6	68,6	10,0	2008			
58,2	64,4	6,2	62,9	73,5	10,6	57,5	64,5	7,0	2009			
Variation 2001-2009 (points de %)												
0,6	-4,2		2,5	0,6		2,9	0,9					

6.23 C Écart hommes-femmes du taux d'emploi selon les régions du Canada, 2001 et 2009

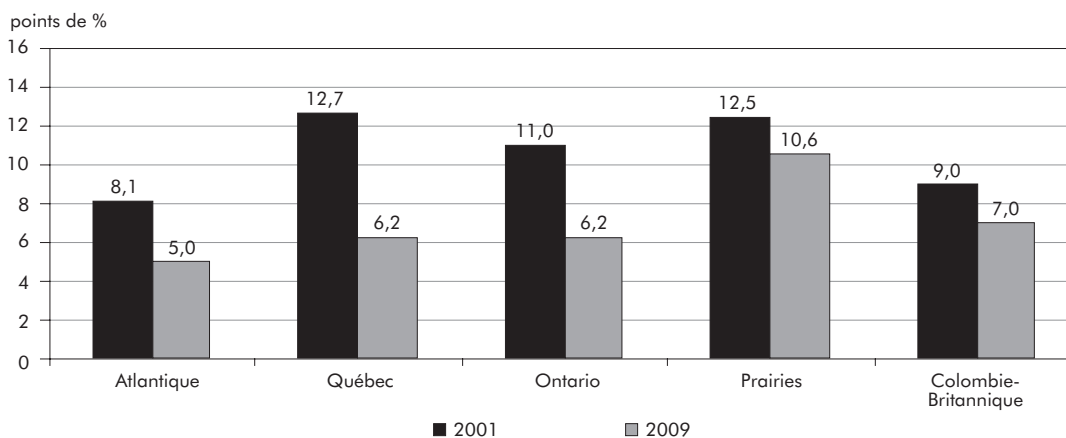

6.24 Taux d'emploi selon le groupe d'âge, pour les régions du Canada, 2001-2009

Année	Canada				Atlantique				Québec			
	15-24 ans	25-44 ans	45-54 ans	55 ans et plus	15-24 ans	25-44 ans	45-54 ans	55 ans et plus	15-24 ans	25-44 ans	45-54 ans	55 ans et plus
	%											
2001	56,3	80,6	78,1	24,6	49,6	74,7	69,3	18,9	54,0	78,5	75,2	20,7
2002	57,5	80,8	79,2	26,1	51,8	75,7	71,1	20,4	57,3	80,1	77,2	22,3
2003	58,3	81,2	79,9	28,2	52,8	76,0	71,9	21,9	58,8	79,8	77,7	24,3
2004	58,0	81,7	80,6	29,0	53,3	76,3	73,9	23,9	57,8	80,5	78,1	25,4
2005	57,8	81,8	80,3	29,9	53,0	76,9	74,0	24,2	57,3	80,1	79,2	26,0
2006	58,7	82,0	80,9	30,5	54,0	77,9	73,9	24,9	57,2	80,8	79,2	26,5
2007	59,5	82,7	81,5	31,7	55,1	78,8	74,9	26,5	58,2	82,0	80,5	27,5
2008	59,6	82,6	81,7	32,6	55,4	79,0	75,4	27,8	59,5	82,0	80,3	27,8
2009	55,3	80,4	80,1	32,9	53,5	78,6	75,1	28,4	56,1	80,8	79,6	28,4
Variation 2001-2009 (points de %)	-1,0	-0,2	2,0	8,3	3,9	3,9	5,8	9,5	2,1	2,3	4,4	7,7

Source : Statistique Canada, Enquête sur la population active.

Traitement : Institut de la statistique du Québec.

6.24 A Taux d'emploi des 15-24 ans selon les régions du Canada

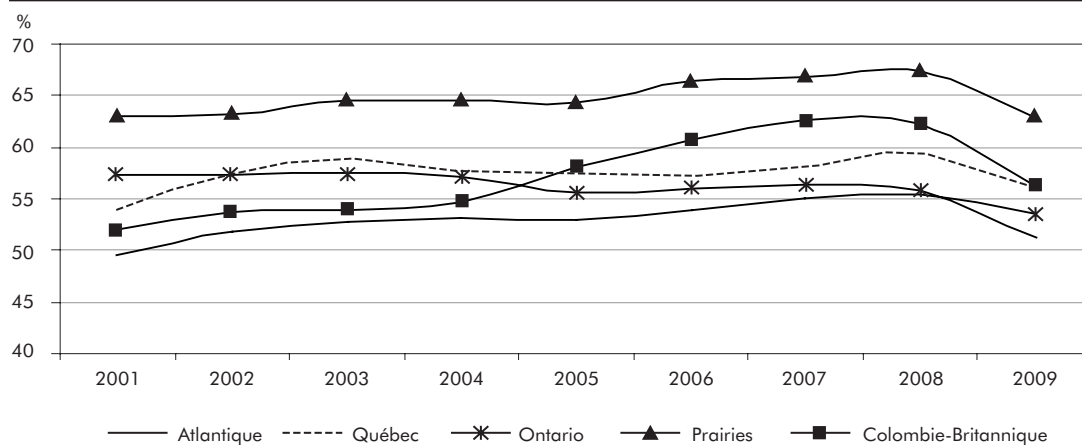

6.24 B Taux d'emploi des 25-44 ans selon les régions du Canada

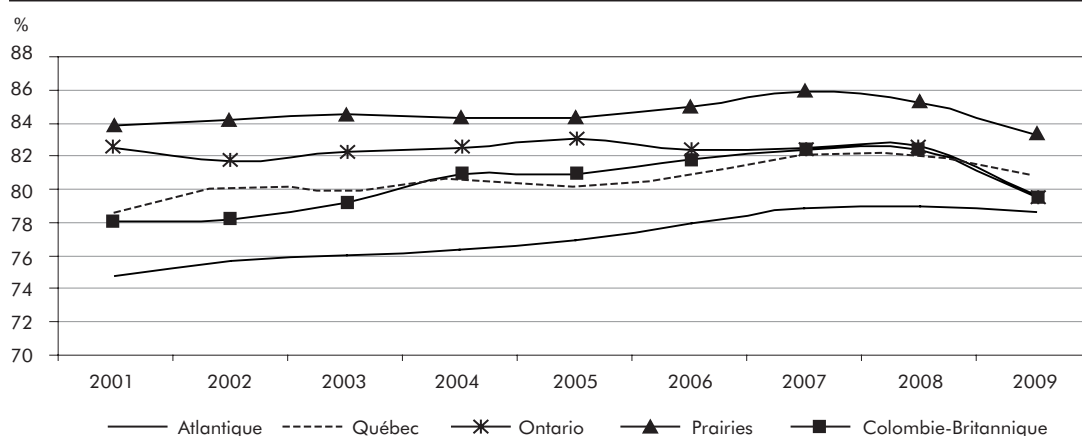

Ontario				Prairies				Colombie-Britannique				Année
15-24 ans	25-44 ans	45-54 ans	55 ans et plus	15-24 ans	25-44 ans	45-54 ans	55 ans et plus	15-24 ans	25-44 ans	45-54 ans	55 ans et plus	
%												
57,4	82,5	79,7	26,2	63,0	83,8	84,1	30,1	52,1	78,0	77,0	24,4	2001
57,3	81,7	80,8	27,3	63,3	84,1	84,7	32,1	53,8	78,1	76,9	26,5	2002
57,5	82,2	81,9	29,8	64,6	84,5	84,7	33,6	54,0	79,2	77,8	28,5	2003
57,2	82,5	82,0	30,5	64,5	84,3	85,6	35,2	54,8	80,9	79,1	27,9	2004
55,7	83,0	80,7	31,3	64,4	84,3	84,9	35,8	58,2	80,9	79,2	30,3	2005
56,1	82,3	81,7	31,8	66,5	85,0	85,5	37,1	60,7	81,8	80,1	30,6	2006
56,5	82,5	81,4	32,8	66,7	85,8	86,3	38,4	62,6	82,3	81,2	32,0	2007
55,9	82,6	81,4	33,7	67,3	85,2	87,0	40,1	62,3	82,3	81,9	32,8	2008
51,4	79,6	79,8	33,4	62,8	83,2	84,8	40,9	56,2	79,5	78,7	33,2	2009
-6,0	-2,9	0,1	7,2	-0,2	-0,6	0,7	10,8	4,1	1,5	1,7	8,8	Variation 2001-2009 (points de %)

6.24 C Taux d'emploi des 45-54 ans selon les régions du Canada

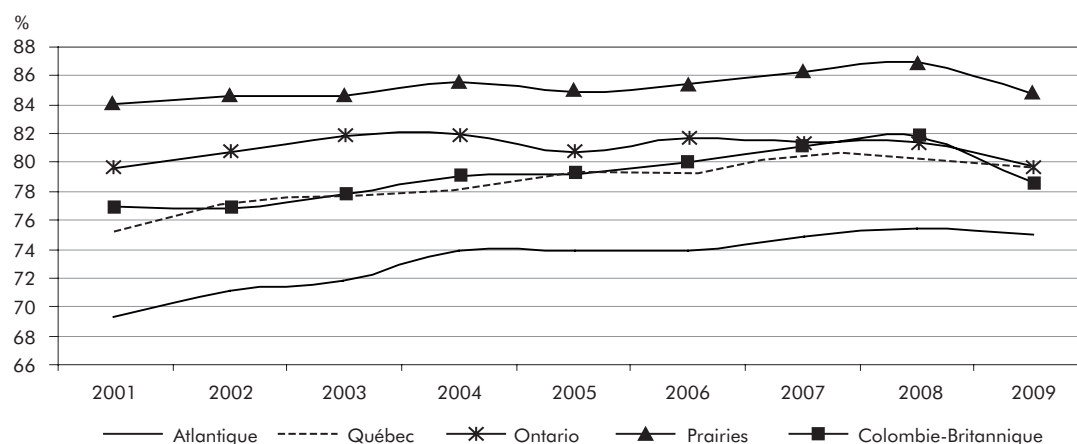

6.24 D Taux d'emploi des 55 ans et plus selon les régions du Canada

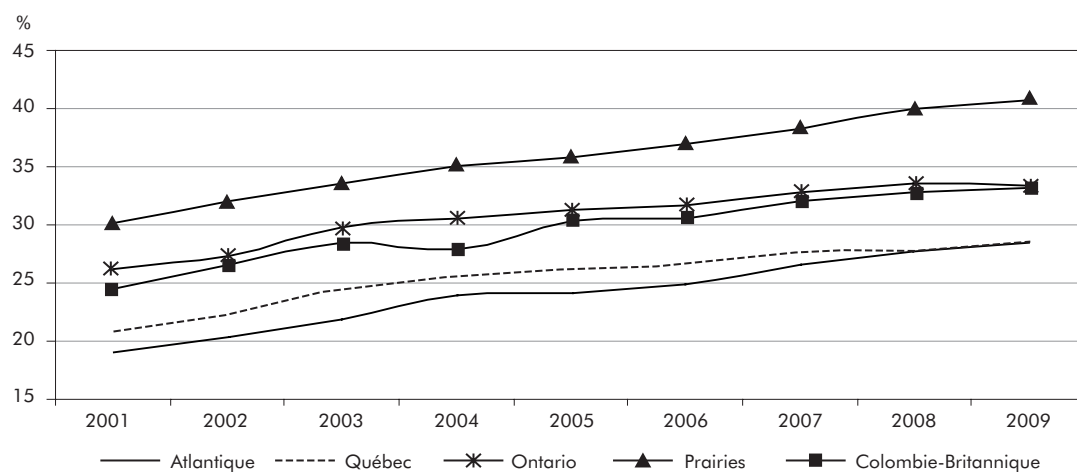

TERMES GÉNÉRAUX

Chercheur d'emploi

Personnes au chômage dont sont exclues les personnes mises à pied temporairement ainsi que celles qui occuperont un emploi prochainement.

Chômage de longue durée

Nombre de personnes en chômage depuis au moins 52 semaines.

Chômeurs

Nombre de personnes disponibles pour travailler qui sont sans emploi et qui se cherchent activement un emploi.

Cumul d'emplois

Nombre de personnes qui ont plus d'un emploi.

Durée du chômage

Nombre de semaines consécutives pendant lesquelles une personne demeure au chômage.

Emploi

Ensemble des personnes ayant effectué un travail quelconque contre rémunération ou en vue d'obtenir un bénéfice ainsi que celles absentes de leur travail mais qui maintiennent un lien d'emploi. Ce terme regroupe les employés et les travailleurs autonomes (incluant les travailleurs familiaux non rémunérés).

Employé

Personne qui travaille pour un employeur dans le secteur public ou privé.

Étudiant à temps plein

Personnes inscrites à temps plein dans un établissement d'enseignement (moyenne de 8 mois pour une année civile, excluant les mois de mai à août inclusivement).

Étudiant à temps partiel

Personnes inscrites à temps partiel dans un établissement d'enseignement (moyenne de 8 mois pour une année civile, excluant les mois de mai à août inclusivement).

Population active

Nombre de personnes civiles de 15 ans et plus, hors institution et hors réserve, qui sont en emploi ou en chômage.

Population en âge de travailler

Nombre de personnes civiles de 15 ans et plus, hors institution et hors réserve.

Population inactive

Nombre de personnes civiles de 15 ans et plus, hors institution et hors réserve, qui sont ni en emploi ni en chômage.

Taux d'activité

Nombre de personnes faisant partie de la population active exprimé en pourcentage de la population en âge de travailler.

Taux d'emploi

Nombre de personnes occupées (en emploi) exprimé en pourcentage de la population en âge de travailler.

Taux de chômage

Nombre de personnes en chômage exprimé en pourcentage de la population active.

Taux de présence

Proportion en pourcentage d'un sous-groupe de travailleurs par rapport au nombre total de travailleurs selon le groupe correspondant.

Travailleurs autonomes

Cette catégorie de travailleurs inclut les propriétaires actifs d'une entreprise, d'une exploitation agricole ou d'un bureau professionnel constitué ou non en société, avec ou sans employés et les personnes qui travaillent sans rémunération dans une entreprise, une exploitation agricole ou un bureau professionnel, pour un parent qui en est propriétaire ou exploitant et qui occupe le même logement.

TERMES RELATIFS AUX VARIABLES D'ANALYSE

COUVERTURE SYNDICALE

Syndiqué

Employés qui sont membres d'un syndicat et ceux qui ne sont pas membres, mais qui sont couverts par une convention collective ou par un contrat de travail négocié par un syndicat.

Non syndiqué

Employés qui ne sont pas membres d'un syndicat et qui ne sont pas couverts par une convention collective ou par un contrat de travail négocié par un syndicat.

FORME DE L'EMPLOI

Typique

Employés occupant un emploi permanent à temps plein.

Atypique

Employés occupant un emploi à temps partiel et/ou un emploi temporaire ainsi que les travailleurs autonomes.

SECTEUR

Secteur des biens

Comprend les industries suivantes : primaire, services publics, construction et fabrication.

Secteur des services

Comprend les industries suivantes : commerce, transport et entreposage; finance, assurances, immobilier et location; services professionnels, scientifiques et techniques; services aux entreprises, services relatifs aux bâtiments et autres services de soutien; services d'enseignement; soins de santé et assistance sociale; information, culture et loisirs; hébergement et services de restauration; autres services; administrations publiques.

NIVEAU DE COMPÉTENCE

Pour cette variable d'analyse, les professions (niveau de compétence à trois chiffres) ont été classées selon cinq groupes : les emplois de gestion et quatre niveaux de compétence (professionnel, technique, intermédiaire et élémentaire). Pour déterminer le niveau de compétence d'un emploi, l'expérience requise pour accéder à l'emploi, la complexité des tâches, les responsabilités inhérentes à cet emploi ainsi que le niveau de formation sont considérés. La classification effectuée ici ne se fait donc pas uniquement sur la base de la formation de l'individu. Chaque groupe est toutefois habituellement caractérisé par un niveau de formation donné, d'où les appellations utilisées dans cet annuaire. Celles-ci correspondent, dans l'ordre, aux appellations suivantes utilisées dans le rapport *Résultats de l'Enquête sur la rémunération globale au Québec. Collecte 2007* : gestion, formation universitaire-Niveau A, formation collégiale-Niveau B, formation de niveau secondaire-Niveau C et formation en cours d'emploi-Niveau D.

Gestion

Le titulaire de l'emploi consacre plus de 50 % de son temps de travail à des activités de gestion. Par exemple : cadres supérieurs et intermédiaires, directeurs spécialistes et directeurs de la vente au détail, de la restauration et des services d'hébergement et les autres directeurs.

Professionnel

Professionnels en gestion des affaires et en finance; professionnels des sciences naturelles et appliquées; professionnels des soins de santé; professionnels en sciences infirmières; juges; avocats; psychologues; travailleurs sociaux; ministres du culte; agents des politiques et des programmes; enseignants; paraprofessionnels du droit, des services sociaux et de l'enseignement; professionnels des arts et de la culture.

Technique

Personnel d'administration des finances et des assurances; secrétaires, personnel administratif et de réglementation; personnel de supervision du travail de bureau; personnel technique relié aux sciences naturelles et appliquées; personnel technique dans le secteur de la santé; personnel technique des arts, de la culture, des sports et des loisirs; personnel de supervision des ventes et des services; personnel de la vente en gros technique et non technique, de l'assurance et de l'immobilier, des achats en gros et au détail et des achats de grains; chefs et cuisiniers; entrepreneurs et contremaîtres du personnel des métiers et des transports; personnel des métiers de la construction; mécaniciens, opérateurs et électriciens; machinistes, personnel au formage, profilage et montage du métal; mécaniciens; surveillants dans la fabrication et autres métiers.

Intermédiaire

Personnel de bureau; personnel de soutien des services de santé; vendeurs; personnel des services des aliments et boissons; personnel des services de protection; personnel de soutien familial et de garderie; conducteurs d'équipement lourd et grutiers et foreurs; conducteurs de matériel de transport; professions propres à l'agriculture; professions propres à l'exploitation forestière, minière, pétrolière et gazéifère et la pêche; conducteurs de machines dans la fabrication et monteurs dans la fabrication.

Élémentaire

Caissiers; personnel de l'hébergement et des voyages et préposés dans les sports et les loisirs; aides de soutien aux métiers; personnel élémentaire de la production primaire; manœuvres dans la fabrication et les services d'utilité publique.

NIVEAU D'ÉTUDES

Sans diplôme d'études secondaires

Personnes n'ayant pas obtenu un diplôme d'études secondaires.

Diplôme d'études secondaires

Personnes ayant obtenu un diplôme d'études secondaires.

Études postsecondaires

Personnes ayant complété ou non une formation en vue de l'obtention d'un certificat (incluant un certificat de métiers) ou d'un diplôme d'un établissement d'enseignement postsecondaire (incluant l'université). Cela comprend une école de métiers, une période d'apprentissage, un collège communautaire, un cégep, une école de sciences infirmières, etc. Sont également incluses les personnes qui ont obtenu un certificat ou diplôme universitaire de niveau inférieur au baccalauréat.

Diplôme universitaire

Personnes ayant obtenu au moins un baccalauréat à l'université.

RÉGIME DE TRAVAIL

Temps plein

Personnes qui travaillent habituellement 30 heures ou plus par semaine à leur emploi principal ou seul emploi.

Temps partiel

Personnes qui travaillent habituellement moins de 30 heures par semaine à leur emploi principal ou seul emploi.

INDUSTRIE

Selon le Système de classification des industries de l'Amérique du Nord (SCIAN) 2002 – Canada

Primaire

Comprend les sous-secteurs suivants : cultures agricoles; élevage; foresterie et exploitation forestière; pêche, chasse et piégeage; activités de soutien à l'agriculture et à la foresterie; extraction de pétrole et de gaz; extraction minière; activités de soutien à l'extraction minière et à l'extraction de pétrole et de gaz.

Services publics

Comprend les sous-secteurs suivants : production, transport et distribution d'électricité; distribution de gaz naturel; réseaux d'aqueduc et d'égout et autres.

Construction

Comprend les sous-secteurs suivants : construction résidentielle; construction non résidentielle; construction d'installations de services publics; lotissement de terrains; construction de routes, de rues et de ponts; autres travaux de génie civil; entrepreneurs en travaux de fondations, de structure, et d'extérieur de bâtiments; entrepreneurs en installations d'équipements techniques; entrepreneurs en travaux de finition de bâtiments et autres entrepreneurs spécialisés.

Fabrication

Comprend les sous-secteurs suivants : fabrication d'aliments; de boissons et de produits du tabac; usines de textiles; usines de produits textiles; fabrication de vêtements; de produits en cuir et de produits analogues; fabrication de produits en bois; de papier; impression et activités connexes de soutien; fabrication de produits du pétrole et du charbon; de produits chimiques; de produits en caoutchouc et en plastique; de produits minéraux non métalliques; première transformation des métaux; fabrication de produits métalliques; de machines; de produits informatiques et électroniques; de matériel, d'appareils et de composants électriques; fabrication de matériel de transport; de meubles et de produits connexes; activités diverses de fabrication.

Commerce

Comprend les sous-secteurs suivants :

Commerce de gros : grossistes-distributeurs de produits agricoles; de produits pétroliers; de produits alimentaires, de boissons et de tabac; d'articles personnels et ménagers; de véhicules automobiles et de leurs pièces; de matériaux et fournitures de construction; de machines, de matériel et de fournitures; de produits divers; agents et courtiers du commerce de gros.

Commerce de détail : marchands de véhicules automobiles et de leurs pièces; magasins de meubles et d'accessoires de maison; magasins d'appareils électroniques et ménagers; marchands de matériaux de construction et de matériel et fournitures de jardinage; magasins d'alimentation; de produits de santé et de soins personnels; stations-service; magasins de vêtements et d'accessoires vestimentaires; magasins d'articles de sport, d'articles de passe-temps, d'articles de musique et de livres; magasins de fournitures de tout genre; magasins de détail divers; détaillants hors magasin.

Transport et entreposage

Comprend les sous-secteurs suivants : transport aérien; ferroviaire; par eau; par camion; transport en commun et transport terrestre de voyageurs; transport par pipeline; transport de tourisme et d'agrément; activités de soutien au transport; services postaux; messageries et services de messagers; entreposage.

Finance, assurances, immobilier et location

Comprend les sous-secteurs suivants : autorités monétaires – banque centrale; intermédiation financière et activités connexes; valeurs mobilières, contrats de marchandises et autres activités d'investissement financier connexes; sociétés d'assurance et activités connexes; fonds et autres instruments financiers; services immobiliers; services de location et de location à bail; bailleurs de biens incorporels non financiers, sauf les œuvres protégées par le droit d'auteur.

Services professionnels, scientifiques et techniques

Comprend les sous-secteurs suivants : services juridiques; services de comptabilité, de préparation des déclarations de revenus, de tenue de livres et de paye; architecture, génie et services connexes; services spécialisés de design; conception de systèmes informatiques et services connexes; services de conseils en gestion et de conseils scientifiques et techniques; services de recherche et de développement scientifiques; publicité et services connexes; autres services professionnels, scientifiques et techniques.

Services aux entreprises, services relatifs aux bâtiments et autres services de soutien

Comprend les sous-secteurs suivants : gestion de sociétés et d'entreprises; services administratifs et de soutien; services de gestion des déchets et d'assainissement.

Services d'enseignement

Comprend les sous-secteurs suivants : écoles primaires et secondaires; collèges communautaires et cégeps; universités; écoles de commerce et de formation en informatique et en gestion; écoles techniques et écoles de métiers; autres établissements d'enseignement et de formation; services de soutien à l'enseignement.

Soins de santé et assistance sociale

Comprend les sous-secteurs suivants : services de soins ambulatoires; hôpitaux; établissements de soins infirmiers et de soins pour bénéficiaires internes; assistance sociale.

Information, culture et loisirs

Comprend les sous-secteurs suivants : édition; industries du film et de l'enregistrement sonore; radiotélévision et télécommunications; services d'information et de traitement des données; arts d'interprétation, sports-spectacles et activités connexes; établissements du patrimoine; divertissement, loisirs et jeux de hasard et loteries.

Hébergement et services de restauration

Comprend les sous-secteurs suivants : services d'hébergement; services de restauration et débits de boissons.

Autres services

Comprend les sous-secteurs suivants : réparation et entretien; services personnels et services de blanchissage; organismes religieux, fondations, groupes de citoyens et organisations professionnelles et similaires et ménages privés.

Administrations publiques

Comprend les sous-secteurs suivants : administration publique fédérale; administration publique provinciale (québécoise); administrations publiques locales, municipales et régionales; administrations publiques autochtones; organismes publics internationaux et autres organismes publics extraterritoriaux.

SECTEUR D'APPARTENANCE

Public

Administrations municipale, provinciale et fédérale, organismes publics, sociétés d'État ainsi que les autres institutions gouvernementales comme les écoles (incluant les universités) ou les hôpitaux.

Privé

Toute autre organisation ne faisant pas partie du secteur public.

STATUT DE L'EMPLOI

Permanent

Emploi qui devrait durer aussi longtemps que l'employé le désire, à la condition que la conjoncture économique le permette, c'est-à-dire que la date de cessation de l'emploi n'est pas déterminée à l'avance.

Temporaire

Emploi dont la date de cessation est prédéterminée ou qui se terminera dès qu'un projet spécifique aura pris fin. Comprend les emplois saisonniers, les emplois temporaires (c'est-à-dire pour une durée déterminée ou dans le cadre d'un contrat de travail, y compris le travail effectué par le biais d'une agence de placement) et les emplois occasionnels.

TAILLE DE L'ÉTABLISSEMENT

Le nombre d'employés sur le lieu de travail (c'est-à-dire l'immeuble ou le chantier). Les regroupements sont les suivants : moins de 20 employés, entre 20 et 99 employés, entre 100 et 500 employés, plus de 500 employés.

Des statistiques sur le Québec d'hier et d'aujourd'hui
pour le Québec de demain

L'*Annuaire québécois des statistiques du travail* a pour objectif de présenter un portrait de l'état du marché du travail ainsi que des conditions et de la dynamique du travail au Québec, à raison de deux numéros par année. Le premier volume, paru en 2005, portait sur une analyse historique de ces éléments. Les volumes suivants sont consacrés principalement à une analyse conjoncturelle. Pour sa part, le présent volume offre une mise à jour des indicateurs analysés dans les volumes antérieurs, et ce, sous la même forme afin de faciliter le suivi d'une année à l'autre.

Tandis que le deuxième numéro de ce volume sera consacré aux conditions et à la dynamique du travail, la présente publication aborde plutôt les principaux indicateurs relatifs au marché du travail. Parmi les thèmes traités se trouvent la population en âge de travailler, la population active, l'emploi et le chômage.

L'*Annuaire québécois des statistiques du travail* constitue un complément important aux travaux de l'Institut de la statistique du Québec propres au domaine de la statistique du travail. Il répond aux besoins de ceux qui veulent disposer d'une lecture à jour et complète de l'évolution du marché du travail québécois et des conditions en offrant, deux fois l'an, de l'information détaillée et pertinente dans ce domaine.

**Institut
de la statistique**

Québec

