



NOTRE **EXPERTISE**
VOTRE **RÉUSSITE**

MINISTÈRE DE L'ÉCONOMIE,
DE LA SCIENCE
ET DE L'INNOVATION

BUDGET

RENSEIGNEMENTS
PARTICULIERS

2016 • 2017

ÉTUDE DES CRÉDITS 2016-2017

**Demande de renseignements particuliers
Opposition officielle**

**Économie, Science
et Innovation**

Québec



ÉTUDE DES CRÉDITS 2016-2017

DEMANDE DE RENSEIGNEMENTS PARTICULIERS DE L'OPPOSITION OFFICIELLE

| No. question | Table des matières | Ministère responsable |
|--------------|---|-----------------------|
| Q01 | Au cours des trois dernières années, pour chacun des programmes autres que ceux administrés par Investissement Québec (IQ), indiquer le nombre d'entreprises ayant appliqué et le nombre d'entre elles ayant été jugées admissibles. Fournir les montants versés en 2015-2016 et pour les cinq dernières années. Fournir une ventilation par programme. | MESI |
| Q02 | Fournir l'effectif de chaque bureau régional du ministère en 2015-2016. | MESI |
| Q03 | Organigramme du MESI (structure administrative). | MESI |
| Q04 | Liste des nouvelles mesures instaurées en 2015-2016 et, pour chacune, les mesures abolies en conséquence (application du cran d'arrêt). | MESI |
| Q05 | Politique industrielle québécoise 2013-2017 : mesures maintenues pour 2016-2017 et les budgets accordés. | MESI |
| Q06 | Plan de développement du commerce extérieur : mesures maintenues pour 2016-2017 et les budgets accordés. | MESI |
| Q07 | Copie et liste de toutes les analyses ou études portant sur la fiscalité des entreprises au Québec produites par le ministère de l'économie au cours des cinq dernières années. | MFQ |
| Q08 | Montant affecté pour toute étude produite au cours des cinq dernières années et portant sur l'évolution du nombre, de la taille ou de l'importance des sièges sociaux au Québec. | MESI |
| Q09 | État de situation concernant l'implantation de Morgan Stanley au Québec (annonce du 1er mai 2008). Nombre d'emplois créés, nombre d'emplois maintenus (Compuware), investissements réalisés par l'entreprise, détails de toutes les dépenses publiques (gouvernement et IQ) engagées dans le cadre de ce projet (démarchage, subventions, crédits d'impôt, etc.). Montant dépensé par le gouvernement du Québec et résultats obtenus. | IQ |
| Q10 | Liste des formations, conférences, ateliers ou journées d'activité auxquels ont participé les employés du ministère. Indiquer le lieu, le coût, le nombre de participants et le nom de la personne ou de l'entreprise qui a offert l'activité. | MESI |
| Q11 | Pour tous les programmes du ministère, donner le détail des crédits existant en 2015-2016 qui n'ont pas été reconduits en 2016-2017, en incluant les programmes qui ont été abolis. | MESI |
| Q12 | Concernant la stratégie « PerforME » : identifier la liste des entreprises ayant bénéficié du partenariat et/ou ayant reçu une aide financière, la date de l'aide et/ou du partenariat, le nombre d'emplois créés et le montant reçu de chacun des cinq partenaires investisseurs. Inclure les sommes allouées (totales et ventilées) par région. | MESI |
| Q13 | À la page 88 du « Budget de dépenses 2016-2017 – Crédits des ministères et organismes », ventiler l'utilisation des montants dépensés en 2015-2016 au volet « Appui au redressement et à la rétention d'entreprises stratégiques et aux territoires en difficulté ». Ventiler par projet, programme, montant reçu et par région. | MESI |
| Q14 | À la page 88 du « Budget de dépenses 2016-2017 – Crédits des ministères et organismes », ventiler l'utilisation des montants dépensés en 2015-2016 au volet « Exportation ». Ventiler par projet, programme, montant reçu et par région. | MESI |
| Q15 | À la page 88 du « Budget de dépenses 2016-2017 – Crédits des ministères et organismes », ventiler l'utilisation des montants dépensés en 2015-2016 au volet « Fonds de partenariat pour un Québec innovant et en santé ». Ventiler par projet, programme, montant reçu et par région. | MESI |
| Q16 | À la page 88 du « Budget de dépenses 2016-2017 – Crédits des ministères et organismes », ventiler l'utilisation des montants dépensés en 2015-2016 au volet « Infrastructures de recherche et d'innovation ». Ventiler par projet, programme, montant reçu et par région. | MESI |
| Q17 | À la page 88 du « Budget de dépenses 2016-2017 – Crédits des ministères et organismes », ventiler l'utilisation des montants dépensés en 2015-2016 au volet « Infrastructures en entrepreneuriat collectif ». Ventiler par projet, programme, montant reçu et par région. | MESI |

ÉTUDE DES CRÉDITS 2016-2017

DEMANDE DE RENSEIGNEMENTS PARTICULIERS DE L'OPPOSITION OFFICIELLE

| No. question | Table des matières | Ministère responsable |
|---------------------|---|---|
| Q18 | À la page 88 du « Budget de dépenses 2016-2017 – Crédits des ministères et organismes », ventiler l'utilisation des montants dépensés en 2015-2016 au volet « PME en action ». Ventiler par projet, programme, montant reçu et par région. | MESI |
| Q19 | À la page 88 du « Budget de dépenses 2016-2017 – Crédits des ministères et organismes », ventiler l'utilisation des montants dépensés en 2015-2016 au volet « Projets mobilisateurs : Avion écologique, Autobus électrique, Écolo TIC et autres ». Ventiler par projet, programme, montant reçu et par région. | MESI |
| Q20 | À la page 88 du « Budget de dépenses 2016-2017 – Crédits des ministères et organismes », ventiler l'utilisation des montants dépensés en 2015-2016 au volet « Soutien à l'entrepreneuriat et aide aux initiatives régionales ». Ventiler par projet, programme, montant reçu et par région. | MESI |
| Q21 | À la page 88 du « Budget de dépenses 2016-2017 – Crédits des ministères et organismes », ventiler l'utilisation des montants dépensés en 2015-2016 au volet « Soutien à l'innovation ». Ventiler par projet, programme, montant reçu et par région. | MESI |
| Q22 | Concernant le « Fonds de développement économique » : pour les années financières 2013-2014 et 2015-2016 et pour chaque région : indiquer le nombre d'investissements, le total des investissements, le nombre d'entreprises touchées et le nombre d'emplois créés. | MESI INVESTISSEMENT QUÉBEC |
| Q23 | Concernant le « Fonds d'aide aux initiatives régionales », identifier la liste des entreprises, municipalités ou organismes ayant reçu une aide financière, la date de l'aide, le nombre d'emplois créés et le montant reçu pour les années 2013-2014, 2015-2015 et 2015-2016. Inclure les sommes allouées (totales et ventilées) par région. | MESI |
| Q24 | Concernant le « Fonds d'aide à l'économie de Lac-Mégantic », identifier la liste des entreprises, municipalités ou organismes ayant reçu une aide financière, la date de l'aide, le nombre d'emplois créés et le montant reçu pour les années 2013-2014, 2015-2015 et 2015-2016. Inclure les sommes allouées (totales et ventilées) par région. | MESI INVESTISSEMENT QUÉBEC |
| Q25 | Concernant le « Fonds de diversification économique – MRC des Sources », identifier la liste des entreprises, municipalités ou organismes ayant reçu une aide financière, la date de l'aide, le nombre d'emplois créés et le montant reçu pour les années 2013-2014, 2015-2015 et 2015-2016. Inclure les sommes allouées (totales et ventilées) par région. | MESI INVESTISSEMENT QUÉBEC |
| Q26 | Concernant le « Fonds de diversification économique du Centre-du-Québec et de la Mauricie », identifier la liste des entreprises, municipalités ou organismes ayant reçu une aide financière, la date de l'aide, le nombre d'emplois créés et le montant reçu pour les années 2013-2014, 2015-2015 et 2015-2016. Inclure les sommes allouées (totales et ventilées) par région. | MESI INVESTISSEMENT QUÉBEC |
| Q27 | Concernant le « Programme d'aide à l'entrepreneuriat (PAEN) – Volet Organismes de soutien à l'entrepreneuriat », identifier la liste des entreprises, municipalités ou organismes ayant reçu une aide financière, la date de l'aide, le nombre d'emplois créés et le montant reçu pour les années 2013-2014, 2014-2015 et 2015-2016. Inclure les sommes allouées (totales et ventilées) par région. | MESI |
| Q28 | Concernant le « Programme d'appui au développement des secteurs stratégiques et des créneaux d'excellence », identifier la liste des entreprises, municipalités ou organismes ayant reçu une aide financière, la date de l'aide, le nombre d'emplois créés et le montant reçu pour les années 2013-2014, 2014-2015 et 2015-2016. Inclure les sommes allouées (totales et ventilées) par région. | MESI |
| Q29 | Concernant le « Programme d'appui au redressement et à la rétention d'entreprises stratégiques et aux territoires en difficulté », identifier la liste des entreprises, municipalités ou organismes ayant reçu une aide financière, la date de l'aide, le nombre d'emplois créés et le montant reçu pour les années 2013-2014, 2014-2015 et 2015-2016. Inclure les sommes allouées (totales et ventilées) par région. | MESI |

ÉTUDE DES CRÉDITS 2016-2017

DEMANDE DE RENSEIGNEMENTS PARTICULIERS DE L'OPPOSITION OFFICIELLE

| No. question | Table des matières | Ministère responsable |
|--------------|--|-------------------------------|
| Q30 | Concernant le « Programme de soutien à la recherche », pour chacun des trois volets, identifier la liste des entreprises, municipalités ou organismes ayant reçu une aide financière, la date de l'aide, le nombre d'emplois créés et le montant reçu pour les années 2013-2014, 2014-2015 et 2015-2016. Inclure les sommes allouées (totales et ventilées) par région. | MESI |
| Q31 | Concernant le « Programme de soutien à la valorisation et au transfert », pour chacun des trois volets, identifier la liste des entreprises, municipalités ou organismes ayant reçu une aide financière, la date de l'aide, le nombre d'emplois créés et le montant reçu pour les années 2013-2014, 2014-2015 et 2015-2016. Inclure les sommes allouées (totales et ventilées) par région. | MESI |
| Q32 | Concernant le « Programme NovaScience », identifier la liste des entreprises, municipalités ou organismes ayant reçu une aide financière, la date de l'aide, le nombre d'emplois créés et le montant reçu pour les années 2013-2014, 2014-2015 et 2015-2016. Inclure les sommes allouées (totales et ventilées) par région. | MESI |
| Q33 | Concernant les « Programmes d'accords industriels », pour chacun des sept programmes, identifier la liste des entreprises, municipalités ou organismes ayant reçu une aide financière, la date de l'aide, le nombre d'emplois créés et le montant reçu pour les années 2013-2014, 2014-2015 et 2015-2016. Inclure les sommes allouées (totales et ventilées) par région. | MESI |
| Q34 | Concernant le « Programme d'appui au développement des attraits touristiques », identifier les sommes allouées (totales et ventilées) par région en 2015-2016. Inclure la liste des entreprises ayant reçu une aide financière, la date de l'aide, le nombre d'emplois créés et le montant reçu. | MESI Investissement Québec |
| Q35 | Concernant le « Programme ESSOR », pour chacun des deux volets, identifier les sommes allouées (totales et ventilées) par région en 2015-2016. Inclure la liste des entreprises ayant reçu une aide financière, la date de l'aide, le nombre d'emplois créés et le montant reçu. | MESI Investissement Québec |
| Q36 | Concernant « Créativité Québec », identifier les sommes allouées (totales et ventilées) par région en 2015-2016. Inclure la liste des entreprises ayant reçu une aide financière, la date de l'aide, le nombre d'emplois créés et le montant reçu. | MESI Investissement Québec |
| Q37 | Montant des investissements étrangers au Québec, ventilés par somme et par pays d'origine, pour 2013-2014, 2014-2015 et 2015-2016, ainsi que les objectifs pour 2016- 2017. | MESI Investissement Québec |
| Q38 | Concernant le « Fonds pour le développement de la filière biomasse forestière », identifier les sommes allouées (totales et ventilées par région) en 2015-2016. Inclure la liste des entreprises, des municipalités ou des organismes ayant reçu une aide financière, la date de l'aide, le nombre d'emplois créés et le montant reçu. | Investissement Québec |
| Q39 | État d'avancement et ventilation des montants alloués dans le plan budgétaire 2016-2017 pour le « Programme d'infrastructures en entrepreneuriat collectif ». | MESI |
| Q40 | Bilan des mesures fiscales pour les régions ressources pour les trois dernières années. Pour chacune des mesures comprises dans la stratégie des régions ressources, identifier le nombre d'entreprises s'étant prévaluées de la mesure et le coût fiscal de la mesure. Fournir une ventilation par région. | MESI Investissement Québec |
| Q41 | Concernant la mesure « faciliter l'accès au financement des entreprises et des coopératives forestières souhaitant renouveler leurs équipements », identifier les sommes allouées (totales et ventilées par région) en 2015-2016. Inclure la liste des entreprises, des municipalités ou des organismes ayant reçu une aide financière, la date de l'aide, le nombre d'emplois créés et le montant reçu. | MFFP |
| Q42 | Concernant le « Groupe tactique d'intervention économique », indiquer le nombre d'interventions et le nombre d'emplois créés pour remplacer ceux perdus avant l'intervention. Ventiler par intervention. Indiquer le coût total du groupe. | MESI Investissement Québec |

ÉTUDE DES CRÉDITS 2016-2017

DEMANDE DE RENSEIGNEMENTS PARTICULIERS DE L'OPPOSITION OFFICIELLE

| No. question | Table des matières | Ministère responsable |
|------------------------------|--|---|
| Q43 | Concernant l'entente de principe intervenue entre le gouvernement du Québec et TS Global Minerais Holdings annoncé le 20 janvier 2016 : état de situation au 1 ^{er} avril 2016, montant alloué par le gouvernement du Québec et description de la participation gouvernementale dans le projet de mine de fer à enfournement direct (projet OSO) réalisé à Schefferville, dans la région de la Côte-Nord. | MESI Investissement Québec |
| Q44 | Concernant la Politique nationale de la recherche et de l'innovation (PNRI) : mesures maintenues pour 2016-2017 et les budgets accordés. | MESI |
| Q45 | Concernant la négociation du Partenariat transpacifique (PTP) : coût détaillé pour le Québec du négociateur en chef (salaire, voyages , autres frais remboursés), pour les fonctionnaires du ministère et tout autre coût relié à cette négociation. | MESI |
| Q46 | Concernant le programme « Passeport Innovation », identifier la liste des entreprises, coopératives ou OBNL ayant reçu une aide financière, la date d'octroi de l'aide, le nombre d'emplois créés et le montant reçu pour l'année 2015-2016 . Inclure les sommes allouées (totales et ventilées) par région. | MESI |
| Q47 | État de situation et suivi sur les travaux d'élaboration de la Stratégie numérique gouvernementale menée par le Secrétariat du Conseil du trésor conjointement avec la mise en œuvre des infrastructures Internet à débit ultrarapide tel qu'annoncé dans le budget 2011-2012. Indiquer les sommes et initiatives ou projets réalisés dans le cadre de ces travaux, depuis l'année financière 2011-2012 et les prévisions pour l'année 2016-2017. | MESI |
| Q48 | Fournir la liste complète et détaillée des aides financières attribuées en 2015-2016 par le ministère et ses organismes, via le Fonds vert, dans le cadre de la mise en œuvre du Plan d'action sur les changements climatiques 2013-2020 . Ventiler par projet et indiquer pour chacun : a. le nom du bénéficiaire de l'aide financière accordée; b. la description du projet; c. la date de versement de l'aide financière accordée; d. le montant de l'aide financière accordée (préciser le volet du programme) ; e. les montants qui composent cette aide financière et leur origine (exemple : XX.\$ provenant des crédits affectés au programme par le ministère, YY\$ provenant des crédits du Fonds vert, ZZ\$ provenant des crédits d'un autre fonds spécial) ; f. la réduction attendue des émissions de GES par l'aide financière accordée et/ou autres cobénéfices . | MESI |
| Q49 | Pour tous les programmes financés dans le cadre des actions du Plan d'action sur les changements climatiques 2013-2020, fournir la ventilation suivante : a. l'objectif de réduction ou d'évitement d'émissions de GES en 2017 –base annuelle (en Mt C02); b. le potentiel de réduction ou d'évitement d'émissions de GES en 2020 – base annuelle (en Mt C02); c. le nombre total d'analyses et de projets d'implantation acceptés par le ministre; d. la réduction annuelle potentielle des projets acceptés par le ministre (en kt de C02); e. les investissements totaux des projets (en millions \$); f. les aides financières totales du ministère (en millions \$); g. le coût moyen des projets sur la durée de vie (en \$/tonne); h. le nombre d'emplois créés ou maintenus par ces investissements. | MESI |
| INVESTISSEMENT QUÉBEC | | |
| Q50 | Nom des administrateurs, membres de la direction, postes occupés, rémunération détaillée (rémunération fixe et variable, primes de départ et prestations de retraite) et avantages sociaux. | Investissement Québec |

ÉTUDE DES CRÉDITS 2016-2017

DEMANDE DE RENSEIGNEMENTS PARTICULIERS DE L'OPPOSITION OFFICIELLE

| No. question | Table des matières | Ministère responsable |
|--------------|--|-------------------------------|
| Q51 | Pour les membres de la direction, indicateurs utilisés pour fixer le niveau de la rémunération variable. | Investissement Québec |
| Q52 | L'effectif de chaque bureau régional d'IQ en 2015-2016. | Investissement Québec |
| Q53 | Pour chacune des cinq dernières années, total de la rémunération variable accordée aux employés d'IQ, ventilation par catégorie d'emploi. | Investissement Québec |
| Q54 | Montant total des interventions d'IQ en 2015-2016 et, pour les quatre années précédentes, ventiler la somme par région. Fournir les prévisions pour 2016-2017. | Investissement Québec |
| Q55 | Pour toutes les nouvelles injections de capitaux annoncées par le gouvernement du Québec dans IQ depuis 2008 : donner les sommes annoncées par le gouvernement, les programmes visés et le pourcentage de ces montants qui a été engagé par IQ au 31 mars 2016. | Investissement Québec |
| Q56 | En 2015-2016, pour chaque produit financier ou programme d'IQ, fournir : nombre de demandes, nombre de demandes acceptées, taux d'intérêt moyen, liste des entreprises aidées, montants octroyés, investissements totaux générés, nombre d'emplois créés ou à créer, répartition par région. État de situation complet et à jour pour chacun des programmes. | Investissement Québec |
| Q57 | Pour les trois dernières années, provisions pour pertes associées à chaque programme, en nominal et en pourcentage; préciser la part qui incombe à IQ et au gouvernement. Fournir les prévisions pour 2016-2017. | Investissement Québec |
| Q58 | Nombre total d'emplois créés en 2015-2016 et pour chacune des quatre années précédentes. Ventiler les données par région. | MESI INVESTISSEMENT QUÉBEC |
| Q59 | Valeur de la contribution de la vente des actions de RONA aux résultats financiers de IQ en 2014-2015. | INVESTISSEMENT QUÉBEC |
| Q60 | Description des processus d'autorisation par type de projets et par seuil d'autorisation en dollars. | INVESTISSEMENT QUÉBEC |
| Q61 | Tout rapport, document ou étude concernant la mise en place des recommandations de la Commission d'enquête sur l'octroi et la gestion des contrats publics dans l'industrie de la construction. | INVESTISSEMENT QUÉBEC |
| Q62 | État de situation du suivi du rapport de la Commission d'enquête sur l'octroi et la gestion des contrats publics dans l'industrie de la construction et de la mise en place des recommandations. | INVESTISSEMENT QUÉBEC |
| Q63 | Sommes dévolues au suivi du rapport de la Commission d'enquête sur l'octroi et la gestion des contrats publics dans l'industrie de la construction et à la mise en place des recommandations. | INVESTISSEMENT QUÉBEC |
| Q64 | Pour les trois dernières années, montants accordés en garanties de prêts, en prêts, en crédits d'impôt, en subventions, en exemptions d'intérêts ou autres, au national et par région, et délais moyens par étape et par programme pour chacun des programmes administrés par IQ. | INVESTISSEMENT QUÉBEC |
| Q65 | Liste des projets qui ont suscité, en 2015-2016, des investissements de l'étranger. Ventilation de ces investissements, montant de l'aide accordée et nombre d'emplois créés : a. par provenance géographique; b. par région d'implantation; c. par secteur d'activité. | MESI INVESTISSEMENT QUÉBEC |

ÉTUDE DES CRÉDITS 2016-2017

DEMANDE DE RENSEIGNEMENTS PARTICULIERS DE L'OPPOSITION OFFICIELLE

| No. question | Table des matières | Ministère responsable |
|--------------|--|----------------------------------|
| Q66 | Liste des entreprises qui ont bénéficié de produits financiers d'IQ et pour lesquelles une perte ou une provision pour perte apparaît à l'état financier des trois dernières années (ventilation par année) d'IQ, en précisant : a. le montant de l'aide consentie; b. le montant de la perte inscrite aux livres; c. la nature de l'aide consentie (prêt, prêt sans intérêt, subvention, etc.); d. la nature de la solution financière ou du programme (type d'aide). | MESI INVESTISSEMENT QUÉBEC |
| Q67 | Liste des sociétés dans lesquelles IQ détient une participation financière : a. pourcentage de participation; b. ventilation par région; c. nom des représentants d'IQ dans chacune des sociétés concernées; d. nombre d'emplois dans ces sociétés. | MESI INVESTISSEMENT QUÉBEC |
| Q68 | Liste de toutes les décisions prises en vertu des articles 19 et 21 de la <i>Loi sur Investissement Québec</i> , en indiquant, pour les trois dernières années : a. l'entreprise; b. le type d'aide; c. le montant octroyé et le coût total des projets; d. le nombre d'emplois créés. | MESI INVESTISSEMENT QUÉBEC |
| Q69 | Sommes obtenues par IQ de la part du gouvernement pour la gestion du « Fonds du développement économique » au cours des cinq dernières années. | MESI INVESTISSEMENT QUÉBEC |
| Q70 | Concernant le programme d'appui stratégique à l'investissement (PASI), identifier les sommes allouées (totales et ventilées) par région en 2015-2016.Inclure la liste des entreprises ayant reçu une aide financière, la date de l'aide, le nombre d'emplois créés et le montant reçu. | MESI INVESTISSEMENT QUÉBEC |
| Q71 | Concernant le « Financement UNIQ », identifier les sommes allouées (totales et ventilées) par région en 2015-2016. Inclure la liste des entreprises ayant reçu une aide financière, la date de l'aide, le nombre d'emplois créés et le montant reçu. | INVESTISSEMENT QUÉBEC |
| Q72 | Concernant le « Financement de 5 M\$ et plus », identifier les sommes allouées (totales et ventilées) par région en 2015-2016. Inclure la liste des entreprises ayant reçu une aide financière et le montant reçu. | INVESTISSEMENT QUÉBEC |
| Q73 | Concernant le « Financement écologique », identifier les sommes allouées (totales et ventilées) par région en 2015-2016.Inclure la liste des entreprises ayant reçu une aide financière, la date de l'aide, le nombre d'emplois créés et le montant reçu. | MESI INVESTISSEMENT QUÉBEC |
| Q74 | Concernant le « Capital de développement », identifier les sommes allouées (totales et ventilées) par région en 2015-2016. Inclure la liste des entreprises ayant reçu une aide financière, la date de l'aide, le nombre d'emplois créés et le montant reçu. | MESI INVESTISSEMENT QUÉBEC |
| Q75 | Concernant le « Fonds de capital de risque », identifier les sommes allouées (totales et ventilées) par région en 2015-2016. Inclure la liste des entreprises ayant reçu une aide financière, la date de l'aide, le nombre d'emplois créés et le montant reçu. | MESI INVESTISSEMENT QUÉBEC |
| Q76 | Concernant le « Financement IMPLIQ », identifier les sommes allouées (totales et ventilées) par région en 2015-2016.Inclure la liste des entreprises ayant reçu une aide financière, la date de l'aide, le nombre d'emplois créés et le montant reçu. | INVESTISSEMENT QUÉBEC |
| Q77 | Concernant le « Programme des immigrants investisseurs pour l'aide aux entreprises », identifier les sommes allouées (totales et ventilées) par région en 2015-2016.Inclure la liste des entreprises ou des bénéficiaires ayant reçu une aide financière, la date de l'aide, le nombre d'emplois créés et le montant reçu. | INVESTISSEMENT QUÉBEC |

ÉTUDE DES CRÉDITS 2016-2017

DEMANDE DE RENSEIGNEMENTS PARTICULIERS DE L'OPPOSITION OFFICIELLE

| No. question | Table des matières | Ministère responsable |
|------------------------|--|-----------------------|
| Q78 | Concernant le « Programme d'attraction et de rétention des investissements en recherche », fournir : a. les crédits alloués au programme au cours des cinq dernières années, ventilation par année. Fournir les prévisions pour 2016-2017; b. la liste des projets reçus et les montants demandés; c. la liste des projets subventionnés ; d. la liste des nouveaux centres de R et D d'entreprises étrangères établis au Québec à l'aide de ce programme. | MESI |
| DÉVELOPPEMENT RÉGIONAL | | |
| Q79 | État de situation détaillé pour l'année 2013-2014 concernant la mise en place des Fonds d'intervention économique régional (FIER) en spécifiant, pour les trois volets (Fonds-Soutien, FIER-régions, FIER-partenaires) : a. les FIER qui sont actuellement en place, par région; b. les sommes gouvernementales investies et les sommes des partenaires; c. pour chacun des FIER, indiquer le nom des entreprises qui, à ce jour, ont reçu une aide financière, le montant de l'aide, la date de l'aide et le nombre d'emplois créés. | INVESTISSEMENT QUÉBEC |
| Q80 | Pour chacun des FIER : a. indiquer le niveau de désinvestissement du gouvernement et des partenaires privés; b. le rendement de chaque part; c. le résiduel du fonds; d. les placements inscrits; e. le bilan des investissements du gouvernement (somme placée, rendement et désinvestissement). | INVESTISSEMENT QUÉBEC |
| Q81 | Concernant les centres locaux de développement, indiquer les sommes qui ont été versées pour ceux-ci aux MRC par le ministère en 2015-2016. Ventiler les montants par région administrative et par CLD. | MAMOT |
| Q82 | État de situation de chaque CLD au 31 mars 2015 : situation juridique, immobilisations, dette, fonds, intégré à la MRC ou non. Présenter une évolution du nombre d'emplois depuis trois ans. | MAMOT |
| Q83 | Liste des conditions exigées par le MEIE pour l'octroi des budgets autrefois dévolus aux CLD et maintenant accordés à une MRC. | MAMOT |
| Q84 | Concernant le Fonds de soutien au développement des créneaux d'excellence, préciser : a. les sommes allouées en 2015-2016 par entreprise; b. le nombre et la liste des entreprises qui ont formulé une demande; c. la liste des entreprises qui ont bénéficié d'un soutien, par région; d. le nombre de nouveaux emplois créés, par région. | MESI |
| Q85 | Les sommes affectées à la stratégie ACCORD pour 2015-2016 (ventilation par région) ainsi que les prévisions pour 2016-2017. Indiquer l'objet de ces montants. | MESI |
| Q86 | État de situation et d'avancement des ententes de mise en œuvre ACCORD à ce jour. | MESI |
| Q87 | Montants alloués par le ministère et par les autres participations gouvernementales à chaque centre de liaison et de transfert (CLT). | MESI |
| Q88 | Montants alloués par le ministère et par le MELS à chaque centre collégial de transfert de technologie (CCTT). | MESI |
| Q89 | Montants alloués par le ministère au CRIQ, nombre d'entreprises qui se sont prévaluées des services du CRIQ en 2012-2013 , en 2013-2014 et en 2015-2016, ainsi que la valeur des contrats. | MESI |

ÉTUDE DES CRÉDITS 2016-2017

DEMANDE DE RENSEIGNEMENTS PARTICULIERS DE L'OPPOSITION OFFICIELLE

| No. question | Table des matières | Ministère responsable |
|--------------|--|-----------------------|
| Q90 | Nombre total de chercheurs qui bénéficient du congé fiscal pour chercheur étranger, et nombre de chercheurs qui bénéficient du congé fiscal pour expert étranger en 2015-2016. Montant total déboursé. | MESI |
| Q91 | Concernant le crédit d'impôt remboursable pour un projet de recherche précompétitive en partenariat privé : a. nombre de projets ayant profité du crédit d'impôt au cours des cinq dernières années, ventilation par année; b. nombre de nouvelles demandes reçues au cours des cinq dernières années, ventilation par année; c. nombre de nouvelles demandes acceptées au cours des cinq dernières années, ventilation par année. | MESI |
| Q92 | Concernant le visa pour les consortiums de recherche précompétitive : a. nombre d'entreprises ayant profité du crédit d'impôt au cours des cinq dernières années, ventilation par année; b. montant total accordé au cours des cinq dernières années, ventilation par année; c. nombre de nouvelles demandes reçues au cours des cinq dernières années, ventilation par année; d. nombre de nouvelles demandes acceptées au cours des cinq dernières années, ventilation par année; e. montant total versé pour les nouvelles demandes au cours des cinq dernières années, ventilation par année. | MESI |
| Q93 | Liste des publications scientifiques auxquelles le gouvernement offre un soutien financier direct. Fournir le montant accordé et le tirage de chacune des publications. | MESI |
| Q94 | Depuis 2001-2002, en ventilant par année, indiquer les montants versés par la Fondation canadienne pour l'innovation (FCI), la liste des projets soumis au gouvernement du Québec, la liste des projets acceptés par le gouvernement du Québec et soumis à la FCI, la liste des projets financés par la FCI ainsi que les montants accordés : <ul style="list-style-type: none">• Fonds d'innovation;• Fonds des hôpitaux de recherche;• Fonds de relève;• Fonds d'exploitation des infrastructures;• Fonds d'infrastructures pour les chaires de recherche du Canada;• Bourses de carrière;• Programme des chaires de recherche du Canada. | MESI |
| Q95 | Montant versé par le gouvernement du Québec pour chacune des cinq dernières années à chacun des organismes suivants : Génome Québec, NanoQuébec, Institut national d'optique. | MESI |
| Q96 | Concernant le « Programme de soutien à la recherche », volet Appui au financement d'infrastructures de recherche, fournir : a. les crédits alloués à ce volet au cours des cinq dernières années, ventilation par année. Fournir les prévisions pour 2016-2017; b. la liste des projets reçus et les montants demandés; c. la liste des projets subventionnés. | MESI |
| Q97 | Concernant le « Programme de soutien à la recherche », volet Soutien à des initiatives internationales de recherche et d'innovation, fournir : a. les crédits alloués à ce volet au cours des cinq dernières années, ventilation par année. Fournir les prévisions pour 2016-2017; b. la liste des projets reçus et les montants demandés; c. la liste des projets subventionnés. Indiquer le domaine de recherche et les pays participants. | MESI |

ÉTUDE DES CRÉDITS 2016-2017

DEMANDE DE RENSEIGNEMENTS PARTICULIERS DE L'OPPOSITION OFFICIELLE

| No. question | Table des matières | Ministère responsable |
|--------------|---|-----------------------|
| Q98 | Concernant le « Programme de soutien à la valorisation et au transfert », et pour chacun de ses quatre volets, fournir : a. les crédits alloués, par volet, au cours des cinq dernières années, ventilation par année. Fournir les prévisions pour 2016-2017; b. la liste des projets reçus et les montants demandés; c. la liste des projets subventionnés. | MESI |
| Q99 | Fournir le contrat liant le gouvernant du Québec et l'entreprise Pétrolia concernant l'exploration pétrolière et gazière sur l'île d'Anticosti. | MESI |
| Q100 | Ventilation détaillée des investissements et des dépenses gouvernementales dans des projets pétroliers et gaziers en 2014-2015 et en 2015-2016. | MESI |

| | |
|------------|---|
| Question 1 | Au cours des trois dernières années, pour chacun des programmes autres que ceux administrés par Investissement Québec (IQ), indiquer le nombre d'entreprises ayant appliqué et le nombre d'entre elles ayant été jugées admissibles. Fournir les montants versés en 2015-2016 et pour les cinq dernières années. Fournir une ventilation par programme. |
|------------|---|

Réponse

| 2015-2016 | |
|--|----------------------|
| NOM DU PROGRAMME | NOMBRE D'ENTREPRISES |
| Aide à l'entrepreneuriat | |
| Dossiers reçus | 16 |
| Dossiers acceptés | 14 |
| Aide aux organismes oeuvrant au développement économique du Québec (PAODEQ) | |
| Dossiers reçus | 37 |
| Dossiers acceptés | 34 |
| Appui au développement des secteurs stratégiques et des créneaux d'excellence | |
| Dossiers reçus | 169 |
| Dossiers acceptés | 128 |
| Appui au redressement et à la rétention d'entreprises stratégiques et aux territoires en difficulté | |
| Dossiers reçus | 20 |
| Dossiers acceptés | 19 |
| ESSOR | |
| Dossiers reçus | 9 |
| Dossiers acceptés | 9 |
| Exportation | |
| Dossiers reçus | 664 |
| Dossiers acceptés | 520 |
| Fonds d'aide aux initiatives régionales | |
| Dossiers reçus | 103 |
| Dossiers acceptés | 75 |
| Fonds de soutien aux regroupements régionaux d'entreprises d'économie sociale | |
| Dossiers reçus | 21 |
| Dossiers acceptés | 18 |
| Mesure d'appui aux projets des tables d'action en entrepreneuriat | |
| Dossiers reçus | 35 |
| Dossiers acceptés | 17 |
| NovaScience | |
| Dossiers reçus | 67 |
| Dossiers acceptés | 54 |
| Premier brevet | |
| Dossiers reçus | 90 |
| Dossiers acceptés | 39 |
| Premier emploi recherche | |
| Dossiers reçus | 17 |
| Dossiers acceptés | 13 |
| Programme de soutien en économie sociale | |
| Dossiers reçus | 2 |
| Dossiers acceptés | 1 |
| Programme PME en action | |
| Dossiers reçus | 56 |
| Dossiers acceptés | 40 |
| Soutien à la recherche | |
| Dossiers reçus | 36 |
| Dossiers acceptés | 23 |
| Soutien à la valorisation et au transfert | |
| Dossiers reçus | 165 |
| Dossiers acceptés | 133 |

| | |
|------------|---|
| Question 2 | Fournir l'effectif de chaque bureau régional du ministère en 2015-2016. |
|------------|---|

Réponse

La réponse à cette question est incluse à la question 15 des renseignements généraux.

Question 3

Organigramme du MESI (structure administrative).

Réponse

L'organigramme du Ministère est mis à jour régulièrement et il est toujours disponible sur le site Internet du Ministère.

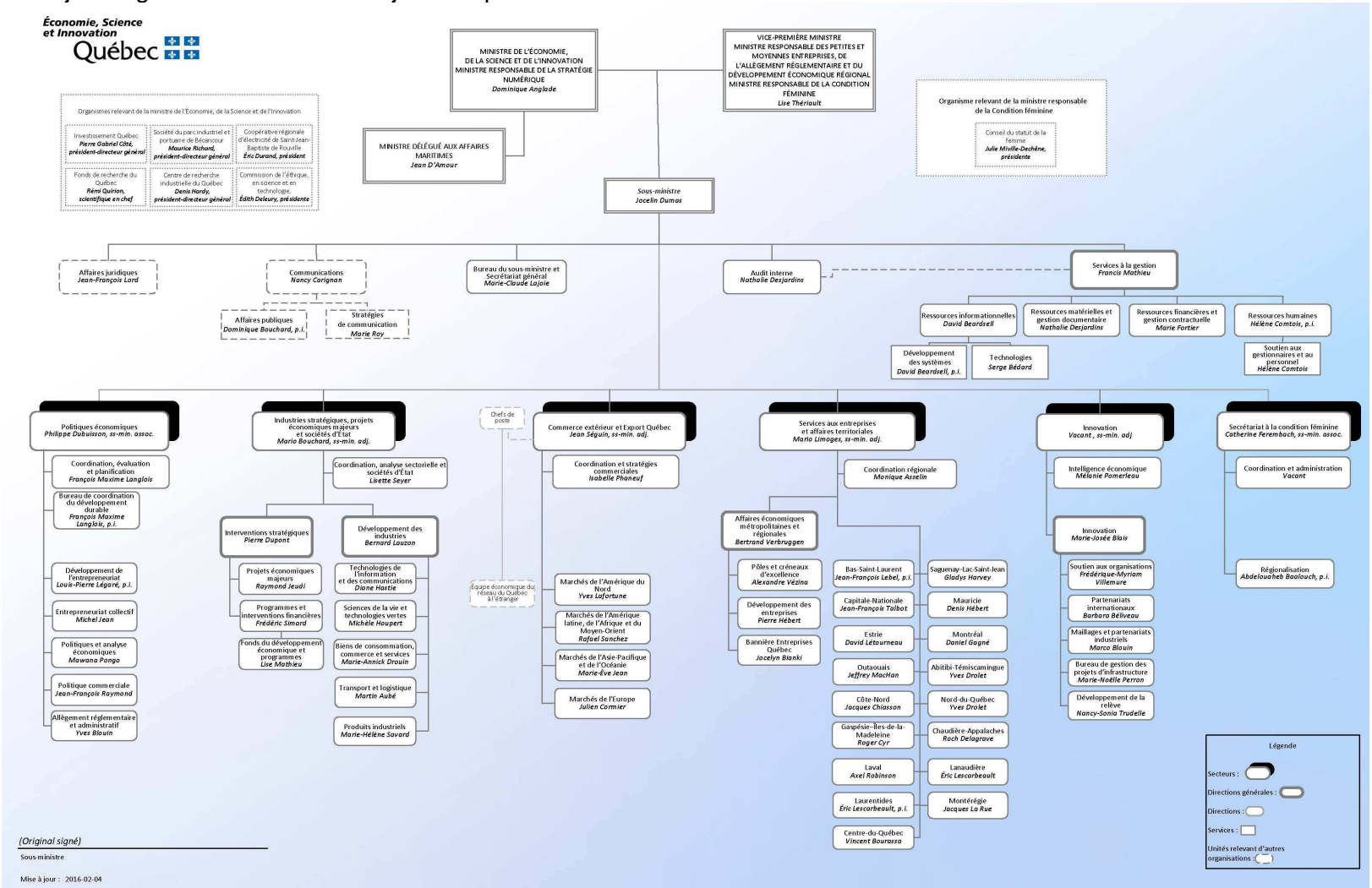

Question 4

Liste des nouvelles mesures instaurées en 2015-2016 et, pour chacune, les mesures abolies en conséquence (application du cran d'arrêt).

Réponse

La réponse à cette question sera transmise par le **Secrétariat du Conseil du trésor** et ce, pour tous les ministères et organismes.

Question 5

Politique industrielle québécoise 2013-2017 : mesures maintenues pour 2016-2017 et les budgets accordés.

Réponse

Nous n'avons reçu aucun crédit additionnel en 2016-2017 pour la Politique industrielle.

Nous avons autofinancé les mesures suivantes à même les crédits disponibles :

| Référence PI | Objet | Crédits 2015-2016 |
|--------------|--|-------------------|
| Mesure 5.1 | Financement de base de six grappes sectorielles existantes (81 000 \$ par grappe, soit 486 000 \$) et première année de la grappe mode (81 000 \$) | 567 000 \$ |
| Mesure 5.3 | Entente de partenariat avec Sous-traitance industrielle du Québec (STIQ) | 450 000 \$ |

Question **6**

Plan de développement du commerce extérieur : mesures maintenues pour 2016-2017 et les budgets accordés.

Réponse

La croissance des exportations des entreprises québécoises fait partie des priorités de l'action gouvernementale. Dans cet esprit, le gouvernement a mandaté le ministère de l'Économie, de la Science et de l'Innovation pour préparer une nouvelle stratégie à l'exportation. Elle aura pour objectif de contribuer à la croissance du Québec en augmentant les exportations.

La stratégie précédente, le Plan de développement du Commerce extérieur 2013-2017 (PDCE), a contribué à cet objectif mais l'évolution du contexte économique mondial et la nécessité de tenir compte des axes prioritaires d'intervention du gouvernement justifient la production d'une Stratégie à l'exportation actualisée.

Le ministère est actuellement en processus de rédaction de cette nouvelle stratégie. Celle-ci inclura des mesures pour soutenir les PME québécoises dans leurs efforts de développement de marché par :

- Des mesures spécifiques aux marchés sectoriels prioritaires;
- Des mesures applicables à toutes les entreprises exportatrices afin de favoriser un environnement propice à l'exportation.

Les mesures retenues sont actuellement en cours de rédaction et les budgets accordés seront annoncés lors du dépôt du budget 2016-2017. La nouvelle stratégie à l'exportation devrait faire l'objet d'une annonce au cours du printemps 2016.

Question 7

Copie et liste de toutes les analyses ou études portant ur la fiscalité des entreprises au Québec produites par le ministère de l'économie au cours des cinq dernières années.

Réponse

La réponse à cette question sera répondue par le **ministère des Finances**.

| | |
|------------|--|
| Question 8 | Montant affecté pour toute étude produite au cours des cinq dernières années et portant sur l'évolution du nombre, de la taille ou de l'importance des sièges sociaux au Québec. |
|------------|--|

Réponse

Cette question **ne semble pas pertinente** à l'exercice de l'étude des crédits.

| | |
|------------|---|
| Question 9 | État de situation concernant l'implantation de Morgan Stanley au Québec (annonce du 1er mai 2008). Nombre d'emplois créés, nombre d'emplois maintenus (Compuware), investissements réalisés par l'entreprise, détails de toutes les dépenses publiques (gouvernement et IQ) engagées dans le cadre de ce projet (démarchage, subventions, crédits d'impôt, etc.). Montant dépensé par le gouvernement du Québec et résultats obtenus. |
|------------|---|

Réponse

Cette question **ne semble pas pertinente** à l'exercice de l'étude des crédits.

Renseignements particuliers de l'Opposition officielle

Étude des crédits 2016-2017

| | |
|-------------|--|
| Question 10 | Liste des formations, conférences, ateliers ou journées d'activité auxquels ont participé les employés du ministère. Indiquer le lieu, le coût, le nombre de participants et le nom de la personne ou de l'entreprise qui a offert l'activité. |
|-------------|--|

Réponse

Les informations relatives aux formations sont disponibles sur le site Internet du Ministère : <https://www.economie.gouv.qc.ca/ministere/le-ministere/acces-information/>. Puisque l'information disponible sur le site Internet du Ministère couvre la période du 1^{er} avril au 31 décembre 2015, le tableau ci-dessous liste les formations pour les mois de janvier et février 2016.

| Description de l'activité | Firme | Ville | Province | Pays | Nombre de participants | Coût total (\$) |
|--|---|-------------|----------|--------|------------------------|-----------------|
| Conférence de SNC-Lavalin - Le début d'un nouveau chapitre | Conseil des relations internationales de Montréal (CORIM) | Montréal | Québec | Canada | 2 | 170 |
| Faire affaire aux États-Unis | Ordre des comptables professionnels agréés du Québec (CPA) | Candiac | Québec | Canada | 1 | 48 |
| Conférence BIOQuébec Massachussetts | BIOQuébec | Bromont | Québec | Canada | 1 | 95 |
| Programme d'information et de préparation à la retraite | Commission administrative des régimes de retraite et d'assurances (CARRA) | Ste-Thérèse | Québec | Canada | 1 | 250 |
| Vision Innovation | Chambre de commerce du Montréal métropolitain | Montréal | Québec | Canada | 1 | 106 |
| Atelier de formation sur les marchés de l'Inde | Centre études et de recherche sur l'Inde, l'Asie du Sud et la diaspora (CERIAS) | Gatineau | Québec | Canada | 1 | 700 |
| Conférence - Marc Demers, maire de Laval | Chambre de commerce et d'industrie de Laval | Laval | Québec | Canada | 1 | 58 |
| Développement de marché au Texas | Chambre de commerce du Montréal métropolitain | Montréal | Québec | Canada | 1 | 100 |
| Compétences politiques et relationnelles | Centre de leadership et de développement des compétences (CLDC) | Québec | Québec | Canada | 1 | 295 |
| La rédaction de notes de breffage efficaces | Université d'Ottawa, Centre de formation continue, Pavillon Desmarais | Québec | Québec | Canada | 1 | 490 |
| Forums Stratégiques - Compétences du futur | Chambre de commerce du Montréal métropolitain | Montréal | Québec | Canada | 1 | 125 |
| Conférence - Éric Martel, président d'Hydro-Québec | Chambre de commerce du Montréal métropolitain | Montréal | Québec | Canada | 1 | 95 |
| Conférence sur le développement économique de Montréal | Je Fais Montréal | Montréal | Québec | Canada | 1 | 40 |
| Stratégie et économie maritime | Chambre de commerce du Montréal métropolitain | Montréal | Québec | Canada | 1 | 695 |
| Formation sur le transfert d'entreprise | Centre régional d'établissement en agriculture Bas-Saint-Laurent (CRÉABSL) | Rimouski | Québec | Canada | 6 | 183 |
| Communication interpersonnelle | Université du Québec à Montréal (UQAM) | Montréal | Québec | Canada | 1 | 378 |

Renseignements particuliers de l'opposition officielle

Étude des crédits 2016-2017

| | |
|-------------|-------|
| Question 10 | Suite |
|-------------|-------|

Réponse :

| Description de l'activité | Firme | Ville | Province | Pays | Nombre de participants | Coût total (\$) |
|--|---|----------|-------------------|--------|------------------------|-----------------|
| Présentation convaincante pour dossier stratégique | Université du Québec à Montréal (UQAM) | Montréal | Québec | Canada | 1 | 495 |
| Conférence sur les échanges économiques Acadie-Québec | Conseil économique du Nouveau-Brunswick | Moncton | Nouveau-Brunswick | Canada | 1 | 225 |
| Répondre aux objections avec tact et confiance un atout en affaires | Chambre de commerce du Montréal métropolitain | Montréal | Québec | Canada | 1 | 169 |
| Forums Stratégiques - Grands Projets | Chambre de commerce du Montréal métropolitain | Montréal | Québec | Canada | 1 | 300 |
| La chaîne d'approvisionnement canadienne en matières premières pour le marché mondial des batteries | Québec Mines 2015 | Québec | Québec | Canada | 1 | 85 |
| Communiquer efficacement en milieu de travail | IC Formation | Québec | Québec | Canada | 3 | 435 |
| Perspectives économiques des ressources naturelles : où en sommes-nous ? | Association des économistes québécois (ASDEQ) | Québec | Québec | Canada | 1 | 50 |
| Programme de soutien aux études - Introduction au droit de l'environnement et au développement durable | Université Laval (UL) | Québec | Québec | Canada | 1 | 301 |
| Programme de soutien aux études - Baccalauréat en administration - Introduction au Marketing | Université à distance de l'Université du Québec (TÉLUQ) | Québec | Québec | Canada | 1 | 307 |
| Programme de soutien aux études - Principes et enjeux de l'administration publique | École nationale d'administration publique (ENAP) | Québec | Québec | Canada | 1 | 344 |
| Programme de soutien aux études - Diplôme d'études spécialisées en développement des organisations - Habileté de gestion | Université Laval (UL) | Québec | Québec | Canada | 1 | 407 |
| Programme de soutien aux études - Baccalauréat intégré en sciences historiques et études patrimoniales | Université Laval (UL) | Québec | Québec | Canada | 1 | 624 |
| Programme de soutien aux études - Baccalauréat en administration - Éthique et administration | Université à distance de l'Université du Québec (TÉLUQ) | Québec | Québec | Canada | 1 | 345 |

Renseignements particuliers de l'opposition officielle

Étude des crédits 2016-2017

Question 10

Suite

Réponse :

| Description de l'activité | Firme | Ville | Province | Pays | Nombre de participants | Coût total (\$) |
|---|---|---------------|----------|--------|------------------------|-----------------|
| Programme de soutien aux études - Certificat en gestion des ressources humaines - Français écrit | Université Laval (UL) | Québec | Québec | Canada | 1 | 376 |
| Programme de soutien aux études - Certificat en administration - Gestion des opérations et de la production | Université du Québec en Outaouais (UQO) | St-Jérôme | Québec | Canada | 1 | 303 |
| Programme de soutien aux études - Baccalauréat en droit - Droit des personnes physiques et de la famille | Université Laval (UL) | Québec | Québec | Canada | 1 | 301 |
| Programme de soutien aux études - Baccalauréat en droit - Procédure Civile I | Université Laval (UL) | Québec | Québec | Canada | 1 | 301 |
| Formation et perfectionnement en langue anglaise | Les cours d'anglais virtuels | Québec | Québec | Canada | 1 | 440 |
| Sommet marketing B2B | Médias Transcontinental S.E.N.C | Montréal | Québec | Canada | 1 | 1 095 |
| Conférence sur le marché du vêtement intelligent - Wear It Smart : l'habillement de demain | Vestechpro (CCTT) | Montréal | Québec | Canada | 1 | 106 |
| Conférence sur l'économie de la région - Chambre de Commerce et d'Industrie de Drummondville | Chambre de Commerce et d'Industrie de Drummondville | Drummondville | Québec | Canada | 1 | 45 |
| Adobe - Captivate - Conception de e-learning | AFI Formation | Québec | Québec | Canada | 1 | 641 |
| Programme de soutien aux études - Certificat en administration des affaires - Immobilier et développement durable | Université Laval (UL) | Québec | Québec | Canada | 1 | 301 |
| Programme de soutien aux études - Certificat en économique - Énergie et problèmes économiques internationaux | Université Laval (UL) | Québec | Québec | Canada | 1 | 327 |
| Programme d'information et de préparation à la retraite | Commission administrative des régimes de retraite et d'assurances (CARRA) | Québec | Québec | Canada | 1 | 250 |
| Rédaction stratégique | Centre de leadership et de développement des compétences (CLDC) | Québec | Québec | Canada | 1 | 395 |

| | |
|-------------|-------|
| Question 10 | Suite |
|-------------|-------|

Réponse :

| Description de l'activité | Firme | Ville | Province | Pays | Nombre de participants | Coût total (\$) |
|---|---|----------|----------|--------|------------------------|-----------------|
| Programme de soutien aux études - Certificat en affaires internationales - Négociation commerciale internationale | HEC Montréal | Montréal | Québec | Canada | 1 | 366 |
| Colloque sur la sécurité civile et incendie 2016 | Ministère de la Sécurité publique (MSP) | Québec | Québec | Canada | 2 | 700 |
| Les essentiels de la gestion : Atteindre les résultats | IC Formation | Montréal | Québec | Canada | 1 | 435 |

| | |
|--------------|---|
| Question 100 | Ventilation détaillée des investissements et des dépenses gouvernementales dans des projets pétroliers et gaziers en 2014-2015 et en 2015-2016. |
|--------------|---|

Réponse

Pour l'année financière 2015-2016, le gouvernement a investi :

- 5 880 524 \$ dans Hydrocarbures Anticosti S.E.C.;
- 3 800 000 \$ dans Pétrolia inc.;
- 5 000 000 \$ dans Junex inc..

Question **11**

Pour tous les programmes du ministère, donner le détail des crédits existant en 2015-2016 qui n'ont pas été reconduits en 2016-2017, en incluant les programmes qui ont été abolis.

Réponse

- Le Programme d'appui au redressement et à la rétention d'entreprises stratégiques et aux territoires en difficulté (PARRESTED) a été aboli pour être remplacé par le programme **PME en action**. Ce programme a été créé dans le cadre des orientations prises par le gouvernement en termes de gouvernance régionale et par laquelle les MRC auront des outils à leur disposition pour soutenir les territoires dans leurs démarches de diversification et de développement économique.

Ce programme doté d'une enveloppe budgétaire de 6,1 M\$ en 2016-2017, permettra de soutenir les entreprises :

- pour des études de faisabilité préalables à la prise de décision d'investir dans des projets d'immobilisation;
- pour implanter des solutions d'affaires permettant des gains de productivité;
- pour établir un diagnostic afin de maintenir et redresser les activités des entreprises stratégiques en difficulté financière.
- Le volet 2 : Financement d'urgence pour les entreprises stratégiques du programme PARRESTED et le volet 1 : Appui à la concrétisation de projets d'investissement du programme ESSOR ont été transférés au **volet 2 : Financement d'urgence pour les entreprises stratégiques du Programme ESSOR**. Ce transfert permet d'intégrer les interventions financières en lien avec ce programme dans le Fonds du développement économique.
- Cette reconfiguration n'a aucun impact financier puisque les crédits du PARRESTED (4,9 M\$) et du programme ESSOR (1,2 M\$) ont été transférés au programme PME en action.

| | |
|-------------|---|
| Question 12 | Concernant la stratégie « PerforME » : identifier la liste des entreprises ayant bénéficié du partenariat et/ou ayant reçu une aide financière, la date de l'aide et/ou du partenariat, le nombre d'emplois créés et le montant reçu de chacun des cinq partenaires investisseurs. Inclure les sommes allouées (totales et ventilées) par région. |
|-------------|---|

Réponse

La réponse à cette question est incluse à la question 66 des renseignements particuliers du 2^e Groupe d'opposition.

| | |
|-------------|--|
| Question 13 | À la page 88 du « Budget de dépenses 2016-2017 – Crédits des ministères et organismes », ventiler l'utilisation des montants dépensés en 2015-2016 au volet « Appui au redressement et à la rétention d'entreprises stratégiques et aux territoires en difficulté ». Ventiler par projet, programme, montant reçu et par région. |
|-------------|--|

Réponse

La réponse à cette question est incluse à la question 13 des renseignements particuliers du 2^e Groupe d'opposition.

| | |
|-------------|--|
| Question 14 | À la page 88 du « Budget de dépenses 2016-2017 – Crédits des ministères et organismes », ventiler l'utilisation des montants dépensés en 2015-2016 au volet « Exportation ». Ventiler par projet, programme, montant reçu et par région. |
|-------------|--|

Réponse

La réponse à cette question est incluse à la question 13 des renseignements particuliers du 2^e Groupe d'opposition.

| | |
|-------------|---|
| Question 15 | À la page 88 du « Budget de dépenses 2016-2017 – Crédits des ministères et organismes », ventiler l'utilisation des montants dépensés en 2015-2016 au volet « Fonds de partenariat pour un Québec innovant et en santé ». Ventiler par projet, programme, montant reçu et par région. |
|-------------|---|

Réponse

La réponse à cette question est incluse à la question 13 des renseignements particuliers du 2^e Groupe d'opposition.

| | |
|-------------|---|
| Question 16 | À la page 88 du « Budget de dépenses 2016-2017 – Crédits des ministères et organismes », ventiler l'utilisation des montants dépensés en 2015-2016 au volet « Infrastructures de recherche et d'innovation ». Ventiler par projet, programme, montant reçu et par région. |
|-------------|---|

Réponse

La réponse à cette question est incluse à la question 13 des renseignements particuliers du 2^e Groupe d'opposition.

| | |
|-------------|---|
| Question 17 | À la page 88 du « Budget de dépenses 2016-2017 – Crédits des ministères et organismes », ventiler l'utilisation des montants dépensés en 2015-2016 au volet « Infrastructures en entrepreneuriat collectif ». Ventiler par projet, programme, montant reçu et par région. |
|-------------|---|

Réponse

La réponse à cette question est incluse à la question 13 des renseignements particuliers du 2^e Groupe d'opposition.

| | |
|-------------|--|
| Question 18 | À la page 88 du « Budget de dépenses 2016-2017 – Crédits des ministères et organismes », ventiler l'utilisation des montants dépensés en 2015-2016 au volet « PME en action ». Ventiler par projet, programme, montant reçu et par région. |
|-------------|--|

Réponse

La réponse à cette question est incluse à la question 13 des renseignements particuliers du 2^e Groupe d'opposition.

| | |
|-------------|--|
| Question 19 | À la page 88 du « Budget de dépenses 2016-2017 – Crédits des ministères et organismes », ventiler l'utilisation des montants dépensés en 2015-2016 au volet « Projets mobilisateurs : Avion écologique, Autobus électrique, Écolo TIC et autres ». Ventiler par projet, programme, montant reçu et par région. |
|-------------|--|

Réponse

La réponse à cette question est incluse à la question 13 des renseignements particuliers du 2^e Groupe d'opposition.

| | |
|-------------|---|
| Question 20 | À la page 88 du « Budget de dépenses 2016-2017 – Crédits des ministères et organismes », ventiler l'utilisation des montants dépensés en 2015-2016 au volet « Soutien à l'entrepreneuriat et aide aux initiatives régionales ». Ventiler par projet, programme, montant reçu et par région. |
|-------------|---|

Réponse

La réponse à cette question est incluse à la question 13 des renseignements particuliers du 2^e Groupe d'opposition.

| | |
|-------------|---|
| Question 21 | À la page 88 du « Budget de dépenses 2016-2017 – Crédits des ministères et organismes », ventiler l'utilisation des montants dépensés en 2015-2016 au volet « Soutien à l'innovation ». Ventiler par projet, programme, montant reçu et par région. |
|-------------|---|

Réponse

La réponse à cette question est incluse à la question 13 des renseignements particuliers du 2^e Groupe d'opposition.

| | |
|-------------|---|
| Question 22 | Concernant le « Fonds de développement économique » : pour les années financières 2013-2014 et 2015-2016 et pour chaque région : indiquer le nombre d'investissements, le total des investissements, le nombre d'entreprises touchées et le nombre d'emplois créés. |
|-------------|---|

Réponse

La réponse à cette question est incluse à la question 56.

| | |
|-------------|---|
| Question 23 | Concernant le « Fonds d'aide aux initiatives régionales », identifier la liste des entreprises, municipalités ou organismes ayant reçu une aide financière, la date de l'aide, le nombre d'emplois créés et le montant reçu pour les années 2013-2014, 2015-2015 et 2015-2016. Inclure les sommes allouées (totales et ventilées) par région. |
|-------------|---|

Réponse

La réponse à cette question est incluse à la question 13 des renseignements particuliers du 2^e Groupe d'opposition.

| | |
|-------------|---|
| Question 24 | Concernant le « Fonds d'aide à l'économie de Lac-Mégantic », identifier la liste des entreprises, municipalités ou organismes ayant reçu une aide financière, la date de l'aide, le nombre d'emplois créés et le montant reçu pour les années 2013-2014, 2015-2015 et 2015-2016. Inclure les sommes allouées (totales et ventilées) par région. |
|-------------|---|

Réponse

La réponse à cette question est incluse à la question 56.

| | |
|-------------|---|
| Question 25 | Concernant le « Fonds de diversification économique - MRC des Sources », identifier la liste des entreprises, municipalités ou organismes ayant reçu une aide financière, la date de l'aide, le .nombre d'emplois créés et le montant reçu pour les années 2013-2014, 2015- 2015 et 2015-2016. Inclure les sommes allouées (totales et ventilées) par région. |
|-------------|---|

Réponse

La réponse à cette question est incluse à la question 56.

| | |
|-------------|---|
| Question 26 | Concernant le « Fonds de diversification économique du Centre-du-Québec et de la Mauricie », identifier la liste des entreprises, municipalités ou organismes ayant reçu une aide financière, la date de l'aide, le nombre d'emplois créés et le montant reçu pour les années 2013-2014, 2015-2015 et 2015-2016. Inclure les sommes allouées (totales et ventilées) par région. |
|-------------|---|

Réponse

La réponse à cette question est incluse à la question 56.

| | |
|-------------|---|
| Question 27 | Concernant le « Programme d'aide à l'entrepreneuriat (PAEN) - Volet Organismes de soutien à l'entrepreneuriat », identifier la liste des entreprises, municipalités ou organismes ayant reçu une aide financière, la date de l'aide, le nombre d'emplois créés et le montant reçu pour les années 2013-2014, 2014-2015 et 2015-2016. Inclure les sommes allouées (totales et ventilées) par région. |
|-------------|---|

Réponse

La réponse à cette question est incluse à la question 13 des renseignements particuliers du 2^e Groupe d'opposition.

| | |
|-------------|---|
| Question 28 | Concernant le « Programme d'appui au développement des secteurs stratégiques et des créneaux d'excellence », identifier la liste des entreprises, municipalités ou organismes ayant reçu une aide financière, la date de l'aide, le nombre d'emplois créés et le montant reçu pour les années 2013-2014, 2014-2015 et 2015-2016. Inclure les sommes allouées (totales et ventilées) par région. |
|-------------|---|

Réponse

La réponse à cette question est incluse à la question 13 des renseignements particuliers du 2^e Groupe d'opposition.

| | |
|-------------|---|
| Question 29 | Concernant le « Programme d'appui au redressement et à la rétention d'entreprises stratégiques et aux territoires en difficulté », identifier la liste des entreprises, municipalités ou organismes ayant reçu une aide financière, la date de l'aide, le nombre d'emplois créés et le montant reçu pour les années 2013-2014, 2014-2015 et 2015-2016. Inclure les sommes allouées (totales et ventilées) par région. |
|-------------|---|

Réponse

La réponse à cette question est incluse à la question 13 des renseignements particuliers du 2^e Groupe d'opposition.

| | |
|-------------|---|
| Question 30 | Concernant le « Programme de soutien à la recherche », pour chacun des trois volets, identifier la liste des entreprises, municipalités ou organismes ayant reçu une aide financière, la date de l'aide, le nombre d'emplois créés et le montant reçu pour les années 2013-2014, 2014-2015 et 2015-2016. Inclure les sommes allouées (totales et ventilées) par région. |
|-------------|---|

Réponse

L'article 24 de la Loi sur l'accès aux documents des organismes publics et sur la protection des renseignements personnels ne permet pas la communication de la liste des projets sous analyse ou refusés, puisque la divulgation de ces projets risquerait vraisemblablement de causer une perte aux requérants ou de procurer un avantage appréciable à d'autres personnes.

Programme de soutien à la recherche (PSR) - Volet 1 : Soutien à des organismes ou projets de recherche.

| Volet 1 : Soutien à des organismes ou projets de recherche (PSR-v1) | Octrois 2015-2016 |
|--|----------------------|
| Génome Québec | 10 909 451 \$ |
| NanoQuébec* | 0 \$ |
| Calcul Québec | 400 000 \$ |
| Centre interdisciplinaire de développement en cartographie des océans (CIDCO) | 178 320 \$ |
| Société des arts technologiques (SAT) | 400 000 \$ |
| Centre de recherche sur les biotechnologies marines (CRBM) | 600 000 \$ |
| Centre de recherche informatique de Montréal (CRIM) | 3 960 000 \$ |
| COREM | 600 000 \$ |
| Institut national d'optique (INO) | 6 400 000 \$ |
| Institut de recherches cliniques de Montréal (IRCM) | 15 842 313 \$ |
| Ouranos | 2 500 000 \$ |

* NanoQuébec est administré depuis décembre 2014 par l'équipe du Pôle de recherche et d'innovation sur les matériaux avancés (PRIMA) soutenu par le MESI dans le cadre du Programme de soutien à la valorisation et au transfert Volet 1 A : Soutiens aux organismes d'intermédiation (PSVT-v1A).

Pour le volet 2, la réponse est incluse à la question 96.

Pour le volet 3, la réponse est incluse à la question 94.

Pour le volet 4, la réponse est incluse à la question 97.

| | |
|-------------|--|
| Question 31 | Concernant le « Programme de soutien à la valorisation et au transfert », pour chacun des trois volets, identifier la liste des entreprises, municipalités ou organismes ayant reçu une aide financière, la date de l'aide, le nombre d'emplois créés et le montant reçu pour les années 2013-2014, 2014-2015 et 2015-2016. Inclure les sommes allouées (totales et ventilées) par région. |
|-------------|--|

Réponse

La réponse à cette question est incluse à la question 98.

| | |
|-------------|---|
| Question 32 | Concernant le « Programme NovaScience », identifier la liste des entreprises, municipalités ou organismes ayant reçu une aide financière, la date de l'aide, le nombre d'emplois créés et le montant reçu pour les années 2013-2014, 2014-2015 et 2015-2016. Inclure les sommes allouées (totales et ventilées) par région. |
|-------------|---|

Réponse

La réponse à cette question est incluse à la question 13 des renseignements particuliers du 2^e Groupe d'opposition.

| | |
|--------------------|---|
| Question 33 | Concernant les « Programmes d'accords industriels », pour chacun des sept programmes, identifier la liste des entreprises, municipalités ou organismes ayant reçu une aide financière, la date de l'aide, le nombre d'emplois créés et le montant reçu pour les années 2013-2014 , 2014-2015 et 2015-2016. Inclure les sommes allouées (totales et ventilées) par région. |
|--------------------|---|

Réponse

1. Programme d'Accords industriel Québec –Bavière

| Année | Date | Entreprises | Montant reçu |
|-----------|------------|-------------|--------------|
| 2015-2016 | 2015-05-23 | Infraspec | 2 400 \$ |

2. Programme d'Accords industriel Québec/Belgique

Aucun dossier en 2015-2016

3. Programme d'Accords industriels et technologiques Québec-Lombardie

Aucun dossier en 2015-2016

4. Programme d'accord industriels Québec-Catalogne

Aucun dossier en 2015-2016

5. Programme industriel France-Québec (PIFQ) anciennement UBIFRANCE

| Date | Date précise | Entreprise québécoise | Montant de l'aide octroyé |
|-----------|--------------|-----------------------|---------------------------|
| 2015-2016 | 25-05-2015 | Oenoscience | 2 491 \$ |
| 2015-2016 | 15-06-2015 | Interlayer | 1 500 \$ |
| 2015-2016 | 09-03-2015 | Gespro packaging | 1 500 \$ |
| 2015-2016 | 13-06-2015 | Coup de pouce | 3 000 \$ |
| 2015-2016 | 24-06-2015 | AÉRONERGIE | 3 000 \$ |

| | |
|-------------|--|
| Question 34 | Concernant le « Programme d'appui au développement des attraits touristiques », identifier les sommes allouées (totales et ventilées) par région en 2015-2016. Inclure la liste des entreprises ayant reçu une aide financière, la date de l'aide, le nombre d'emplois créés et le montant reçu. |
|-------------|--|

Réponse

La réponse à cette question est incluse à la question 56.

| | |
|-------------|--|
| Question 35 | Concernant le « Programme ESSOR », pour chacun des deux volets, identifier les sommes allouées (totales et ventilées) par région en 2015-2016. Inclure la liste des entreprises ayant reçu une aide financière, la date de l'aide, le nombre d'emplois créés et le montant reçu. |
|-------------|--|

Réponse

La réponse à cette question est incluse à la question 56.

| | |
|-------------|--|
| Question 36 | Concernant « Créativité Québec », identifier les sommes allouées (totales et ventilées) par région en 2015-2016. Inclure la liste des entreprises ayant reçu une aide financière, la date de l'aide, le nombre d'emplois créés et le montant reçu. |
|-------------|--|

Réponse

La réponse à cette question est incluse à la question 56.

| | |
|-------------|---|
| Question 37 | Montant des investissements étrangers au Québec, ventilés par somme et par pays d'origine, pour 2013-2014, 2014-2015 et 2015-2016, ainsi que les objectifs pour 2016- 2017. |
|-------------|---|

Réponse

La réponse à cette question est incluse à la question 65.

| | |
|-------------|--|
| Question 38 | Concernant le « Fonds pour le développement de la filière biomasse forestière », identifier les sommes allouées (totales et ventilées par région) en 2015-2016. Inclure la liste des entreprises, des municipalités ou des organismes ayant reçu une aide financière, la date de l'aide, le nombre d'emplois créés et le montant reçu. |
|-------------|--|

Réponse

Les informations demandées à la question 38 ne peuvent être communiquées en vertu de la Loi sur l'accès aux documents des organismes publics et sur la protection des renseignements personnels (L.R.Q., c. A-2.1) ou en vertu des clauses en matière de confidentialité contenues aux différents contrats de sociétés.

De plus, ces informations demandées appartiennent au fonds concerné et non pas à Investissement Québec. Investissement Québec est assujettie à la Loi tandis que ce Fonds, qui est une société en commandite autonome, est considéré en vertu de la Loi comme un tiers et n'est pas assujetti à la Loi.

Question **39**

État d'avancement et ventilation des montants alloués dans le plan budgétaire 2016-2017 pour le « Programme d'infrastructures en entrepreneuriat collectif ».

Réponse

Le Programme d'immobilisation en entrepreneuriat collectif (PIEC) est issu du Programme de soutien en économie sociale – volet 1 dont le cadre normatif a été approuvé par le Secrétariat du Conseil du trésor en janvier 2016.

En 2016, deux appels de projets sont prévus. Un premier appel a eu lieu en mars 2016 (2 M\$) et un second se déroulera à l'automne 2016 (3 M\$). Les crédits PIEC prévus en 2016-2017 sont de 750 k\$.

Il est prévu au cadre normatif du PIEC que les aides financières de moins de 250 k\$ sont versées suivant l'évolution des projets. Les aides financières de 250 k\$ et plus sont versées en sept paiements annuels égaux et débutent un an après la fin des travaux.

Un comité national de sélection, composé de représentants du Ministère et d'Investissement Québec, ont le mandat de choisir les projets financés dans le cadre du PIEC.

| | |
|-------------|---|
| Question 40 | Bilan des mesures fiscales pour les régions ressources pour les trois dernières années. Pour chacune des mesures comprises dans la stratégie des régions ressources, identifier le nombre d'entreprises s'étant prévaluées de la mesure et le coût fiscal de la mesure. Fournir une ventilation par région. |
|-------------|---|

Réponse

MESURES FISCALES
Au 29 février 2016

1. Mesures fiscales disponibles dans certaines régions – répartition par mesures

| Mesures fiscales | 1 ^{er} avril 2015 au 29 février 2016 | | |
|---|---|-------------------------------------|--|
| | Certificats initiaux d'admissibilité | Attestations annuelles ¹ | Certificats initiaux d'admissibilité depuis le début de la mesure ² |
| Activités de transformation dans les régions ressources | 2 | 307 | 1 159 |
| Gaspésie-Îles-de-la-Madeleine | 7 | 169 | 190 |
| Vallée de l'aluminium | 1 | 74 | 143 |

2. Répartition par régions administratives

| Région administrative | 1 ^{er} avril 2015 au 29 février 2016 | |
|------------------------------------|---|------------------------|
| | Certificats initiaux d'admissibilité | Attestations annuelles |
| 01 – Bas-Saint-Laurent | | 65 |
| 02 – Saguenay-Lac-Saint-Jean | 1 | 160 |
| 03 – Capitale Nationale | | |
| 04 – Mauricie | 1 | 29 |
| 05 – Estrie | | |
| 06 – Montréal | | |
| 07 – Outaouais | | 6 |
| 08 – Abitibi-Témiscamingue | 1 | 100 |
| 09 – Côte-Nord | 2 | 35 |
| 10 – Nord-du-Québec | | 8 |
| 11 – Gaspésie-Îles-de-la-Madeleine | 5 | 125 |
| 12 – Chaudière-Appalaches | | 2 |
| 13 – Laval | | |
| 14 – Lanaudière | | |
| 15 – Laurentides | | 10 |
| 16 – Montérégie | | 10 |
| 17 – Centre-du-Québec | | |

1 Les attestations annuelles délivrées par Investissement Québec sont des documents essentiels permettant aux sociétés de réclamer leur crédit d'impôt auprès de Revenu Québec. Malgré l'abolition de certaines mesures fiscales, la délivrance d'attestations annuelles demeure nécessaire pour l'ensemble des sociétés bénéficiant des différentes mesures.

2 Il s'agit du nombre de certificats initiaux délivrés depuis le début des mesures; ce nombre inclut les sociétés qui ont fait l'objet d'une révocation ou d'une réorganisation.

| | |
|-------------|--|
| Question 41 | Concernant la mesure « faciliter l'accès au financement des entreprises et des coopératives forestières souhaitant renouveler leurs équipements », identifier les sommes allouées (totales et ventilées par région) en 2015-2016. Inclure la liste des entreprises, des municipalités ou des organismes ayant reçu une aide financière, la date de l'aide, le nombre d'emplois créés et le montant reçu. |
|-------------|--|

Réponse

La réponse à cette question sera répondue par le ministère des Forêts, de la Faune et des Parcs.

Question **42**

Concernant le « Groupe tactique d'intervention économique », indiquer le nombre d'interventions et le nombre d'emplois créés pour remplacer ceux perdus avant l'intervention. Ventiler par intervention. Indiquer le coût total du groupe.

Réponse

Le Groupe tactique d'intervention économique (GTIE) a été mis en place en septembre 2014. Il est coordonné par Investissement Québec et il vise à permettre d'intervenir avec diligence et de façon concertée face à des problématiques ponctuelles affectant de façon considérable nos régions, peu importe le secteur d'activité touché.

Le GTIE a pour mandat de cerner les forces régionales et les occasions d'affaires, de réunir les acteurs qui pourraient corriger une situation économique difficile et d'utiliser tous les outils régionaux, nationaux et internationaux à sa disposition pour prioriser leur intervention. Sous la supervision d'Investissement Québec, le GTIE bénéficie de l'appui du ministère de l'Économie, de la Science et de l'Innovation, des ministères sectoriels ainsi que des partenaires économiques des régions concernées, en fonction des besoins spécifiques de chaque dossier.

Aucun budget particulier n'est mis à la disposition du GTIE. Le travail requis est effectué par les employés des partenaires impliqués.

Les actions du GTIE ont apporté des résultats concrets :

- À Shawinigan, suite à la fermeture de l'usine Laurentide de Produits forestiers Résolu, le GTIE a favorisé l'implantation du Centre d'Excellence de CGI qui créera 300 emplois. Il a également participé à la relance de l'ancien centre de coulée de Rio Tinto Alcan grâce à l'implantation de la nouvelle entreprise Shawinigan Aluminium, ce qui permettra la sauvegarde de 75 emplois;
- À Sept-Îles, le GTIE, en collaboration avec Ressources Québec inc., filiale d'IQ, est intervenu pour trouver des repreneurs pour relancer les activités de Cliffs Natural Ressources suite à la fermeture de la mine du Lac Bloom. Quelques entreprises ont été approchées et des discussions ont eu lieu avec les dirigeants de Cliffs. Plusieurs entreprises ont effectué une vérification diligente afin de connaître la situation financière de l'entreprise. Certaines ont soumis des offres à Cliffs. La décision finale appartient à Cliffs. Finalement, Cliffs a vendu la mine du Lac Bloom à Champion alors que les actifs ferroviaires et portuaires de Pointe-Noire ont été vendus au gouvernement par l'entremise de Ressources Québec. Des discussions sont en cours afin d'établir un partenariat avec les minières qui désirent utiliser ces infrastructures.

Question **43**

Concernant l'entente de principe intervenue entre le gouvernement du Québec et TS Global Minerals Holdings annoncé le 20 janvier 2016 : état de situation au 1^{er} avril 2016, montant alloué par le gouvernement du Québec et description de la participation gouvernementale dans le projet de mine de fer à enfournement direct (projet DSO) réalisé à Schefferville, dans la région de la Côte-Nord.

Réponse

Projet DSO

- L'entente de principe signée à Davos devait mener d'ici le 31 mars 2016, à une prise de décision concernant une participation gouvernementale dans le projet de mine de fer à enfournement direct (projet DSO) réalisé à Schefferville, dans la région de la Côte-Nord. La compagnie concentre ses efforts depuis 2011 à la construction du projet DSO. L'objectif est de bâtir une base de production de minerai de fer dans le but d'alimenter les opérations sidérurgiques européennes du groupe Tata.
- Le 14 mars 2016, d'un commun accord entre le gouvernement et l'entreprise, la prise de décision a été reportée au 31 mai 2016 en raison de la complexité des aspects techniques et financiers.
- Les discussions se poursuivent donc entre le gouvernement (Ressources Québec) et TS Global Minerals Holdings.

Quai multiusager du port de Sept-Îles

- Les parties avaient également convenu de collaborer à la mise en place de conditions mutuellement favorables aux activités de transit du minerai de fer à partir de la jonction Arnaud jusqu'au quai multiusager du port de Sept-Îles.
- En mars 2016, le gouvernement est devenu propriétaire des actifs ferroviaires et portuaires de Pointe-Noire à Sept-Îles (appartenaient autrefois à Cliffs).
- Les installations de Pointe-Noire pourraient être utilisées à terme par des minières qui exploitent du minerai de fer, notamment dans la région de la fosse du Labrador. C'est le cas de TS Global Minerals Holdings.
- On prévoit conclure des ententes avec les minières pour utiliser les infrastructures de Pointe-Noire d'ici l'été.

Question 44

Concernant la Politique nationale de la recherche et de l'innovation (PNRI) : mesures maintenues pour 2016-2017 et les budgets accordés.

Réponse

Politique nationale de la recherche et de l'innovation (PNRI)
Bilan de l'année financière 2015-2016

| THÈME | SOUS-THÈME | MESURES | DÉPENSES 2015-2016 (M\$) |
|---|--|--|----------------------------|
| Former la relève : transmettre la passion des sciences et de l'innovation | <i>L'enseignement en sciences, technologie, génie et mathématiques (STEGMA) Initiatives de partenariats</i> | NovaScience Volets 2 et 3 | 1,65 |
| | <i>Reconnaissance de jeunes chercheurs</i> | FRQ | FRQ |
| | <i>Soutien aux étudiants</i> | FRQ-Étudiants (Qc-International) | FRQ |
| | <i>Formation terrain</i> | Stages Recherche Action Premier Emploi en Recherche Stages en entreprises | FRQ FRQ 0,18 4,77 |
| | <i>Diffusion du savoir et culture scientifique</i> - ACFAS - Agence Science Presse - Conseil du développement du loisir scientifique - Science pour tous - ADRIQ - Conseils du loisir scientifique | NovaScience, Volet 1 | 2,09 |
| Viser la collaboration et l'excellence : universités et collègues | <i>Soutien aux centres collégiaux de transfert de technologie (CCTT)</i> - Soutien aux CCTT - Soutien à la recherche collégiale | PSVT, Volet 1 Mesures | 4,27 FRQ-MEESR |
| | <i>Réforme des coûts complets de la recherche</i> | FIR FIR | 0,41 FRQ-MEESR |
| | <i>Soutien aux chercheurs québécois</i> | Mesures FRQ | FRQ |
| | <i>Participation des chercheurs aux réseaux mondiaux de recherche</i> | PSR Volet 4 | 4,06 |
| Favoriser l'entrepreneuriat scientifique et valoriser l'innovation industrielle | <i>Réseau recherche innovation Québec</i> - QuébecInnove <i>Soutien aux organismes et projets de recherche</i> - Institut national d'optique - CRBM | PSVT, Volet 1 | 0,2 |
| | | PSR, Volet 1 | 6,40 0,60 |

Question 44

Suite

Réponse

| THÈME | SOUS-THÈME | MESURES | DÉPENSES 2015-2016 (M\$) |
|----------------------------------|---|---------------------------------|--------------------------------|
| | - COREM | | 0,60 |
| | - CRIM | | 3,96 |
| | - Ouranos | | 2,55 |
| | - Institut de recherches cliniques de Montréal | | |
| | - Société des arts technologiques | | 15,84 |
| | - Centre interdisciplinaire de Développement en cartographie des Océans (CIDCO) | | 0,40 0,18 |
| | - Sociétés de valorisation | PSVT, Volet 1 | 3,60 |
| | - Centres de liaison et transfert | | 2,10 |
| | - CLIPP, CTREQ et TIESS | | 1,80 |
| | <i>Regroupements sectoriels de recherche industrielle</i> | PSVT, Volets 1 et 2 | 8,43 |
| | - PRIMA | | |
| | - CRIAQ | | |
| | - CRIBIQ | | |
| | - CRITM | | |
| | - CQDM | | |
| | - Inno-VÉ | | |
| | - MEDTEQ | | |
| | - PROMPT-Québec | | |
| | - CQRDA | | |
| | <i>Collaborations interordres et interdisciplinaires</i> | FRQ | FRQ |
| | - Regroupements de chercheurs | | |
| | - Appui aux projets en équipe | PSR, Volet 1 | 12,30 |
| | <i>Soutien aux grandes plateformes</i> | | |
| | - Génome Québec, Calcul Québec, | PSVT, Volet 1 PSVT, Volet 2A | 1,73 2,18 |
| | <i>Soutien à la concrétisation des innovations</i> | | |
| | - Soutien aux projets de valorisation et transfert | | |
| Engager l'action gouvernementale | o Incubateurs technologiques | PSVT, Volet 2B | 0,43 |
| | o Passeport Innovation | | |
| | o Maturation | Programme ministériel | 0,62 |
| | - Premier brevet | | |
| | <i>Commercialisation de l'innovation par l'entremise de marchés publics</i> | À déterminer | n.d. |
| | <i>Soutien à une recherche publique éthique</i> | FRQ | FRQ |
| | <i>Accès aux données publiques et aux publications scientifiques</i> | s.o. | s.o. |
| | <i>Table de concertation interministérielle</i> | s.o. | s.o. |
| | | | |

Question 44

Suite

Réponse

| THÈME | SOUS-THÈME | MESURES | DÉPENSES 2015-2016 (M\$) |
|--|---|-----------------------|---|
| | <i>afin d'assurer la convergence des actions de l'État en matière de recherche</i> | | |
| Mobiliser chercheurs, institutions et entreprises pour le développement du Québec | <i>Projet de recherche interdisciplinaire</i> | FRQ | FRQ |
| | <i>Regroupements d'acteurs en innovation</i> | s.o. | s.o. |
| Grands projets mobilisateurs | <i>Projets mobilisateurs</i> | | |
| | <div><div>- PARC</div><div>- Avion écologique</div><div>- Autobus électrique</div><div>- Ecolo TIC</div><div>- Initiative québécoise en soin de santé</div><div>- Partenariat médecine cancer</div></div> | Projets mobilisateurs | <div>0,00</div> <div>2,03</div> <div>6,56</div> <div>1,97</div> <div>2,00</div> <div>0,73</div> |
| Investissements dans les infrastructures de recherche | <i>Infrastructures de recherche</i> | | |
| | <div><div>- Appui au financement d'infrastructures de recherche</div><div>- Service de dette incluant le Programme des infrastructures du savoir (PIDS)</div></div> | PSR Volet 2 | <div>31,64</div> <div>38,36</div> |

L'année 2015-2016 marque la deuxième année de la mise en œuvre des mesures liées à la Politique nationale de la recherche et de l'innovation (PNRI 2014-2019). Cette politique se veut en continuité des deux stratégies précédentes : « Stratégie québécoise de recherche et d'innovation » (SQRI 2013-2010 et 2007-2010), dont l'objectif est l'atteinte d'investissements en R-D correspondant à 3 % du PIB.

| | |
|-------------|---|
| Question 45 | Concernant la négociation du Partenariat transpacifique (PTP) : coût détaillé pour le Québec du négociateur en chef (salaire, voyages, autres frais remboursés), pour les fonctionnaires du ministère et tout autre coût relié à cette négociation. |
|-------------|---|

Réponse

Il n'y a pas eu de négociateur en chef externe pour la négociation du Partenariat transpacifique. Ce mandat a été confié au Directeur de la Direction de la politique commerciale.

Les dépenses reliées directement à cette négociation ont atteint : 27 400 \$ en 2015-2016. Il s'agit, pour l'essentiel, de frais de voyage attribuables à la présence du Québec aux rondes de négociations ou aux rencontres de travail avec le gouvernement fédéral ou avec des organisations comme l'UPA. Ces dépenses ont été engagées par le directeur et les employés de la Direction de la politique commerciale.

| | |
|-------------|---|
| Question 46 | Concernant le programme « Passeport Innovation », identifier la liste des entreprises, coopératives ou OBNL ayant reçu une aide financière, la date d'octroi de l'aide, le nombre d'emplois créés et le montant reçu pour l'année 2015-2016. Inclure les sommes allouées (totales et ventilées) par région. |
|-------------|---|

Réponse

La réponse à cette question est incluse à la question 98.

Question **47**

État de situation et suivi sur les travaux d'élaboration de la Stratégie numérique gouvernementale menée par le Secrétariat du Conseil du trésor conjointement avec la mise en œuvre des infrastructures Internet à débit ultrarapide tel qu'annoncé dans le budget 2011-2012. Indiquer les sommes et initiatives ou projets réalisés dans le cadre de ces travaux, depuis l'année financière 2011-2012 et les prévisions pour l'année 2016-2017.

Réponse

Le 17 mars 2011, le gouvernement du Québec annonçait des investissements de 900 M\$ sur 10 ans dans le cadre de la mise en œuvre de la Stratégie de l'économie numérique du Québec (SENQ). Les sommes annoncées étaient réservées à un seul axe de la stratégie, soit le déploiement d'infrastructures d'accès à Internet afin d'offrir à l'horizon 2020 des débits de 100 Mbps sur l'ensemble du territoire habité. Par contre, les travaux ont été suspendus à l'automne 2012 et un repositionnement a alors été initié afin d'étendre la portée de la stratégie sur plusieurs axes. Ainsi, les axes suivants devaient être abordés :

- offrir un accès Internet à haut débit pour tous;
- encourager l'adhésion des citoyens à ce service de base;
- développer les compétences numériques des citoyens et des entreprises;
- préciser la gouvernance et faire évoluer le cadre légal et réglementaire;
- supporter l'industrie des TIC;
- tirer profit du potentiel d'innovation du numérique;
- développer et utiliser les produits et services numériques.

Actions réalisées de 2011 à 2014 :

- une brochure « Passer à la vitesse supérieure » et une capsule vidéo expliquant la situation de l'accès Internet à haut débit et les intentions du précédent gouvernement au printemps 2012;
- la cartographie de la disponibilité d'Internet dans six MRC (Argenteuil, du Granit, Manicouagan, Rouville, des Chenaux et Brome-Missisquoi) à l'été 2012;
- deux annonces de projets pilotes de déploiement d'Internet très haut débit dans les MRC d'Argenteuil et du Granit;
- le déploiement d'une zone d'accès publique (ZAP) autour du Palais des congrès de Montréal à l'automne 2012;
- deux enquêtes statistiques réalisées par l'Institut de la statistique du Québec (ISQ) :
 - l'*Enquête québécoise sur l'accès des ménages à Internet 2012* (rapport final en septembre 2013);
 - l'*Enquête sur l'intégration d'Internet aux processus d'affaires* (rapport final en juin 2013).
- une collecte des initiatives numériques dans les 18 ministères et des 8 principaux organismes gouvernementaux;
- une proposition de plan d'action gouvernemental a été élaborée en septembre 2013.

Cependant, à l'exception des mesures proposées pour le milieu culturel, le plan d'action du SCT n'a été pas été retenu dans le cadre du Budget 2014-2015.

Le 24 avril 2014, le gouvernement du Québec a adopté le décret 365-2014 qui confie la responsabilité de l'économie numérique à l'ancien ministère de l'Économie, de l'Innovation et des Exportations (MEIE).

Depuis, aucun contrat de services ou de subvention n'ont été octroyés dans le cadre des travaux effectués au ministère.

Le 17 mars 2016, le gouvernement annonçait les premières initiatives de la stratégie numérique dans le cadre du Budget 2016-2017.

Question 48

Fournir la liste complète et détaillée des aides financières attribuées en 2015-2016 par le ministère et ses organismes, via le Fonds vert, dans le cadre de la mise en œuvre du Plan d'action sur les changements climatiques 2013-2020. Ventiler par projet et indiquer pour chacun :

- a. le nom du bénéficiaire de l'aide financière accordée;
- b. la description du projet;
- c. la date de versement de l'aide financière accordée;
- d. le montant de l'aide financière accordée (préciser le volet du programme);
- e. les montants qui composent cette aide financière et leur origine (exemple : XX\$ provenant des crédits affectés au programme par le ministère, YY\$ provenant des crédits du Fonds vert, ZZ\$ provenant des crédits d'un autre fonds spécial);
- f. la réduction attendue des émissions de GES par l'aide financière accordée et/ou autres cobénéfices.

Réponse

Aucune somme n'a encore été octroyée par le Ministère dans le cadre du Plan d'action 2013-2020 sur les changements climatiques.

| | |
|-------------|---|
| Question 49 | <p>Pour tous les programmes financés dans le cadre des actions du Plan d'action sur les changements climatiques 2013-2020, fournir la ventilation suivante :</p> <ul style="list-style-type: none">a. l'objectif de réduction ou d'évitement d'émissions de GES en 2017 – base annuelle (en Mt CO₂);b. le potentiel de réduction ou d'évitement d'émissions de GES en 2020 – base annuelle (en Mt CO₂);c. le nombre total d'analyses et de projets d'implantation acceptés par le ministre;d. la réduction annuelle potentielle des projets acceptés par le ministre (en kt de CO₂);e. les investissements totaux des projets (en millions \$);f. les aides financières totales du ministère (en millions \$);g. le coût moyen des projets sur la durée de vie (en \$/tonne);h. le nombre d'emplois créés ou maintenus par ces investissements. |
|-------------|---|

Réponse

Aucun programme du Secteur de l'innovation du MESI n'est présentement financé dans le cadre du PACC 2013-2020.

| | |
|-------------|---|
| Question 50 | Nom des administrateurs, membres de la direction, postes occupés, rémunération détaillée (rémunération fixe et variable, primes de départ et prestations de retraite) et avantages sociaux. |
|-------------|---|

Réponse

Voir documents d'IQ – Renseignements particuliers

| | |
|-------------|--|
| Question 51 | Pour les membres de la direction, indicateurs utilisés pour fixer le niveau de la rémunération variable. |
|-------------|--|

Réponse

Voir documents d'IQ – Renseignements particuliers

| | |
|-------------|---|
| Question 52 | L'effectif de chaque bureau régional d'IQ en 2015-2016. |
|-------------|---|

Réponse

Voir documents d'IQ – Renseignements particuliers

| | |
|-------------|---|
| Question 53 | Pour chacune des cinq dernières années, total de la rémunération variable accordée aux employés d'IQ, ventilation par catégorie d'emploi. |
|-------------|---|

Réponse

Voir documents d'IQ – Renseignements particuliers

| | |
|-------------|--|
| Question 54 | Montant total des interventions d'IQ en 2015-2016 et, pour les quatre années précédentes, ventiler la somme par région. Fournir les prévisions pour 2016-2017. |
|-------------|--|

Réponse

La réponse à cette question est incluse à la question 56.

| | |
|-------------|---|
| Question 55 | Pour toutes les nouvelles injections de capitaux annoncées par le gouvernement du Québec dans IQ depuis 2008 : donner les sommes annoncées par le gouvernement, les programmes visés et le pourcentage de ces montants qui a été engagé par IQ au 31 mars 2016. |
|-------------|---|

Réponse

Voir documents d'IQ – Renseignements particuliers

| | |
|-------------|--|
| Question 56 | En 2015-2016, pour chaque produit financier ou programme d'IQ, fournir : nombre de demandes, nombre de demandes acceptées, taux d'intérêt moyen, liste des entreprises aidées, montants octroyés, investissements totaux générés, nombre d'emplois créés ou à créer, répartition par région. État de situation complet et à jour pour chacun des programmes. |
|-------------|--|

Réponse

FDE - Voir tableaux en annexe.

Comme ces projets s'étalent en moyenne sur 3 ans, nous ne disposons pas du nombre exact d'emplois déjà créés ou à créer. Cependant, le nombre d'emplois créés ou sauvegardés sont des éléments déterminants dans l'analyse de l'intervention financière.

| | |
|-------------|-------|
| Question 56 | Suite |
|-------------|-------|

Réponse

FDE - Résultats par région administrative

Période du 1^{er} avril 2015 au 29 février 2016

| Région administrative | Nombre d'interventions financières | Valeur (\$) | |
|------------------------------------|------------------------------------|---------------|---------------|
| | | Financement | Projets |
| 01 - Bas-Saint-Laurent | 3 | 30 529 595 | 35 658 380 |
| 02 - Saguenay-Lac Saint-Jean | 6 | 58 850 000 | 76 830 030 |
| 03 - Capitale-Nationale | 9 | 9 964 000 | 107 909 548 |
| 04 - Mauricie | 31 | 203 514 555 | 513 720 924 |
| 05 - Estrie | 19 | 8 731 903 | 37 370 810 |
| 06 - Montréal | 24 | 78 135 180 | 263 440 801 |
| 07 - Outaouais | 2 | 1 180 000 | 3 995 000 |
| 08 - Abitibi-Témiscamingue | 2 | 567 104 | 1 946 400 |
| 09 - Côte-Nord | - | - | - |
| 10 - Nord-du-Québec | - | - | - |
| 11 - Gaspésie-Îles-de-la-Madeleine | 1 | 2 000 000 | 2 800 000 |
| 12 - Chaudière-Appalaches | 5 | 6 030 000 | 31 330 000 |
| 13 - Laval | 3 | 5 300 000 | 36 158 400 |
| 14 - Lanaudière | 3 | 56 000 000 | 325 200 000 |
| 15 - Laurentides | 6 | 1 364 355 000 | 1 411 635 000 |
| 16 - Montérégie | 13 | 35 192 566 | 177 741 499 |
| 17 - Centre-du-Québec | 39 | 23 196 785 | 150 917 631 |

| | |
|-------------|-------|
| Question 56 | Suite |
|-------------|-------|

Réponse

FDE - Résultats par programme ou volet de programme

Période du 1^{er} avril 2015 au 29 février 2016

| Programme | | Nombre d'interventions financières | Valeur (\$) | |
|--|--|------------------------------------|---------------|---------------|
| | | | Financement | Projets |
| Programme favorisant la capitalisation des entreprises de l'économie sociale | | 7 | 730 000 | 4 149 000 |
| Programme ESSOR | ESSOR - Appui aux projets d'investissement | 27 | 59 005 153 | 271 088 400 |
| | Financement d'urgence pour les entreprises stratégiques ⁽¹⁾ | 13 | 13 800 000 | 31 981 500 |
| | AR19 - Projets d'investissement | 11 | 92 778 595 | 270 693 061 |
| | AR19 - Financement d'urgence | 1 | 2 000 000 | 2 800 000 |
| Programme Fonds de diversification économique pour les régions du Centre-du-Québec et de la Mauricie | | 63 | 22 537 372 | 147 402 210 |
| Programme Fonds de diversification économique pour le territoire de la MRC des Sources | | 9 | 913 972 | 1 927 949 |
| Programme d'appui au développement des attraits touristiques | | 12 | 9 833 417 | 172 159 385 |
| Fonds d'aide à l'économie de Lac-Mégantic | | 4 | 417 931 | 774 861 |
| Mandats gouvernementaux ⁽²⁾ | | 10 | 1 666 900 000 | 2 226 450 000 |
| Programme Créativité Québec | | 8 | 14 281 280 | 46 530 120 |
| Programme Fonds de diversification de l'industrie forestière de PF Résolu Canada inc. | | 1 | 348 968 | 697 937 |

⁽¹⁾ Comprend les interventions sous l'ancien programme d'appui au redressement et rétention d'entreprises stratégiques et territoires en difficulté.

⁽²⁾ Aides financières ponctuelles accordées en vertu de l'article 19 de la Loi sur Investissement Québec.

| | |
|-------------|-------|
| Question 56 | Suite |
|-------------|-------|

Réponse

Liste des interventions financières autorisées
Période du 1^{er} avril 2015 au 29 février 2016

RÉGION 01 : BAS-ST-LAURENT

| Nom de l'entreprise | Numéro dossier | Programme | Forme d'intervention | Financement autorisé (\$) | Nombre d'interv. |
|--|----------------|-----------|----------------------|---------------------------|------------------|
| Prêt | | | | | |
| 9551069 Canada inc. (MultiFib inc.) | D143669 | PRES | PRET | 200 000 | 1 |
| Prêt sans intérêt | | | | | |
| Société de transport de Montréal (Bombardier La Pocatière) | D141608 | AR19ME | PRSI | 30 079 595 | 1 |
| Contribution financière non remboursable | | | | | |
| Prelco inc. | D141341 | AR19ME | CFNR | 250 000 | 1 |

RÉGION 02 : SAGUENAY-LAC-ST-JEAN

| Nom de l'entreprise | Numéro dossier | Programme | Forme d'intervention | Financement autorisé (\$) | Nombre d'interv. |
|--|----------------|-----------|----------------------|---------------------------|------------------|
| Garantie d'engagement financier | | | | | |
| Serres Toundra inc. | D140836 | AR19ME | GAEF | 1 000 000 | 1 |
| Garantie de prêt | | | | | |
| Serres Toundra inc. | D140836 | AR19ME | GARP | 23 000 000 | 1 |
| Prêt | | | | | |
| Pekuakamiulnuatsh Takuhikan | D141494 | AR19MG | PRET | 33 800 000 | 1 |
| Fondation Jardin Scullion | D140355 | PDAT | PRET | 250 000 | 1 |
| Produits forestiers Lamco inc. | D143287 | PRES | PRET | 300 000 | 1 |
| Coopérative forestière de Petit-Paris | D143081 | CAES | PRET | 500 000 | 1 |

RÉGION 03 : CAPITALE-NATIONALE

| Nom de l'entreprise | Numéro dossier | Programme | Forme d'intervention | Financement autorisé (\$) | Nombre d'interv. |
|--|----------------|-----------|----------------------|---------------------------|------------------|
| Prêt | | | | | |
| Opsens inc. et Opsens Solutions inc. | D141543 | PRES | PRET | 200 000 | 1 |
| Opsens inc. et Opsens Solutions inc. | D141543 | PRES | PRET | 500 000 | 1 |
| Go Hélico inc., Capitale Hélipro inc. | D141626 | PDAT | PRET | 1 000 000 | 1 |
| Touristico inc., Village Vacances Valcartier inc., Développement Limoges inc. et Calypso Parc inc. | D141304 | PDAT | PRET | 2 000 000 | 1 |
| Premier Aviation Québec inc. | D142003 | PAET | PRET | 2 000 000 | 1 |
| Alkom Digital MC | D142938 | PRES | PRET | 264 000 | 1 |
| Sitec Quartz inc. | D140331 | PRES | PRET | 1 600 000 | 1 |
| Groupe Le Massif inc. | D141788 | PAET | PRET | 2 000 000 | 1 |
| La Clef du découpage inc. | D142539 | PRES | PRET | 400 000 | 1 |

| | |
|-------------|-------|
| Question 56 | Suite |
|-------------|-------|

Réponse

RÉGION 04 : MAURICIE

| Nom de l'entreprise | Numéro dossier | Programme | Forme d'intervention | Financement autorisé (\$) | Nombre d'interv. |
|---------------------|----------------|-----------|----------------------|---------------------------|------------------|
|---------------------|----------------|-----------|----------------------|---------------------------|------------------|

Prêt

| | | | | | |
|--|---------|--------|------|------------|---|
| Kruger Trois-Rivières S.E.C. | D141929 | AR19MG | PRET | 84 000 000 | 1 |
| Produits Forestiers Arbec inc. | D142027 | PRES | PRET | 7 500 000 | 1 |
| Coopérative de solidarité du marché public de Shawinigan | D136774 | CAES | PRET | 25 000 | 1 |
| Premier Aviation Centre de révision inc. | D142070 | DECM | PRET | 435 000 | 1 |
| Premier Aviation Centre de révision inc. | D141446 | PRES | PRET | 300 000 | 1 |

Prêt sans intérêt

| | | | | | |
|---|---------|------|------|---------|---|
| Groupe Maco inc. et Maco Mécanique inc. | D142634 | DECM | PRSI | 376 100 | 1 |
| Construction & Location Jenik inc., Gestion François Bellemare inc. et 9323-3229 Québec inc. | D142218 | DECM | PRSI | 390 000 | 1 |
| Ébénisterie Louiseville inc. et 9213-4758 Québec inc. | D141326 | DECM | PRSI | 187 500 | 1 |
| Décologique inc. | D143766 | DECM | PRSI | 120 000 | 1 |
| Kongsberg inc. | D142350 | DECM | PRSI | 750 000 | 1 |
| Centre Agricole St-Maurice inc. | D143139 | DECM | PRSI | 200 000 | 1 |
| Technologie Aten inc. | D142082 | DECM | PRSI | 175 850 | 1 |
| Shawinigan Aluminium inc. | D142009 | DECM | PRSI | 500 000 | 1 |
| Corporation Zedbed International inc. | D141580 | DECM | PRSI | 45 191 | 1 |
| 9066-7353 Québec inc. (Omnifab) | D143351 | DECM | PRSI | 200 000 | 1 |
| Clément & Frère Ltée | D143115 | DECM | PRSI | 150 000 | 1 |

Prêt sans intérêt

| | | | | | |
|------------------------------------|---------|------|------|---------|---|
| Usinage Servitech inc. | D141581 | DECM | PRSI | 180 000 | 1 |
| Synapse Électronique inc. | D142787 | DECM | PRSI | 300 000 | 1 |
| Transformation de bois C.B.V. inc. | D141377 | DECM | PRSI | 200 000 | 1 |
| Inter Clôtures inc. | D143694 | DECM | PRSI | 322 664 | 1 |

Contribution financière non remboursable

| | | | | | |
|---|---------|------|------|---------|---|
| Abzac Canada Inc | D142878 | DECM | CFNR | 25 000 | 1 |
| Construction & Location Jenik inc., Gestion François Bellemare inc. et 9323-3229 Québec inc. | D142217 | DECM | CFNR | 197 275 | 1 |
| Trigo Énergies inc. | D143979 | DECM | CFNR | 96 950 | 1 |
| Décologique inc. | D143757 | DECM | CFNR | 80 000 | 1 |
| Plein Air Ville-Joie | D142892 | DECM | CFNR | 12 250 | 1 |
| Centre d'entrepreneariat Shawinigan Coopérative de solidarité | D142738 | RESO | CFNR | 348 968 | 1 |
| Musée des Ursulines de Trois-Rivières inc. | D142126 | DECM | CFNR | 37 175 | 1 |
| Les Biotechnologies Ulysse inc. | D142086 | DECM | CFNR | 90 382 | 1 |
| Filterfab inc. | D143977 | DECM | CFNR | 250 000 | 1 |
| Inter Clôtures inc. | D143697 | DECM | CFNR | 19 250 | 1 |

Part de société en commandite

| | | | | | |
|-----------------------|---------|--------|------|-------------|---|
| Kruger Holding S.E.C. | D138042 | AR19MG | PSEC | 106 000 000 | 1 |
|-----------------------|---------|--------|------|-------------|---|

| | |
|-------------|-------|
| Question 56 | Suite |
|-------------|-------|

Réponse

RÉGION 05 : ESTRIE

| Nom de l'entreprise | Numéro dossier | Programme | Forme d'intervention | Financement autorisé (\$) | Nombre d'interv. |
|---------------------|----------------|-----------|----------------------|---------------------------|------------------|
|---------------------|----------------|-----------|----------------------|---------------------------|------------------|

Garantie d'engagement financier

| | | | | | |
|---------------------------|---------|------|------|-----------|---|
| Condotel Le Mégantic inc. | D143550 | FALM | GAEF | 108 000 | 1 |
| Les viandes Laroche inc. | D141622 | PAET | GAEF | 2 000 000 | 1 |

Garantie de prêt

| | | | | | |
|--|---------|------|------|---------|---|
| Place de l'industrie Lac-Mégantic inc. | D139726 | FALM | GARP | 194 931 | 1 |
|--|---------|------|------|---------|---|

Prêt

| | | | | | |
|-----------------------------|---------|------|------|-----------|---|
| Viandes Giroux (1997) inc. | D142152 | PAET | PRET | 1 000 000 | 1 |
| Scierie Lapointe & Roy ltée | D140049 | PRES | PRET | 1 500 000 | 1 |

Prêt sans intérêt

| | | | | | |
|---------------------|---------|------|------|---------|---|
| Librairie Canaille | D143105 | FALM | PRSI | 50 000 | 1 |
| Exo-s inc. | D141565 | PRES | PRSI | 500 000 | 1 |
| ABS Remorques inc. | D143486 | DEMS | PRSI | 196 500 | 1 |
| Usinage Pro-24 inc. | D143487 | DEMS | PRSI | 480 637 | 1 |

Contribution financière non remboursable

| | | | | | |
|---|---------|------|------|-----------|---|
| Les Fromages Latino inc. | D143738 | DEMS | CFNR | 32 000 | 1 |
| Breuvages Bull's Head inc. | D143564 | DEMS | CFNR | 11 735 | 1 |
| 9264-1067 Québec inc. (Les Produits d'à côté) | D143142 | DEMS | CFNR | 14 400 | 1 |
| Kolo Vision inc. | D142935 | DEMS | CFNR | 10 000 | 1 |
| Investissements Kusto inc. | D142117 | DEMS | CFNR | 122 025 | 1 |
| Cooper-Standard Automobile Canada Limitée | D142623 | PRES | CFNR | 2 000 000 | 1 |
| Systèmes d'emballages Solutech inc. | D136767 | DEMS | CFNR | 36 000 | 1 |
| Place de l'industrie Lac-Mégantic inc. | D139725 | FALM | CFNR | 65 000 | 1 |
| Corporation internationale Masonite | D141367 | PRES | CFNR | 400 000 | 1 |
| Citérémis inc. | D143563 | DEMS | CFNR | 10 675 | 1 |

| | |
|-------------|-------|
| Question 56 | Suite |
|-------------|-------|

Réponse

RÉGION 06 : MONTRÉAL

| Nom de l'entreprise | Numéro dossier | Programme | Forme d'intervention | Financement autorisé (\$) | Nombre d'interv. |
|---------------------|----------------|-----------|----------------------|---------------------------|------------------|
|---------------------|----------------|-----------|----------------------|---------------------------|------------------|

Garantie d'engagement financier

| | | | | | |
|---------------------------------|---------|------|------|-----------|---|
| Les Aliments Da Vinci ltée | D142301 | PAET | GAEF | 1 000 000 | 1 |
| Festival mode & design Montréal | D141265 | PDAT | GAEF | 100 000 | 1 |

Garantie de prêt

| | | | | | |
|--------------------------------|---------|--------|------|-----------|---|
| 9321560 Canada inc. (Cinesite) | D143931 | AR19ME | GARP | 6 533 000 | 1 |
| 9321578 Canada inc. (Cinesite) | D143930 | AR19ME | GARP | 6 533 000 | 1 |
| 8727368 Canada inc. (Cinesite) | D142724 | AR19ME | GARP | 6 533 000 | 1 |

Prêt

| | | | | | |
|--|---------|--------|------|-----------|---|
| 1Science inc. et Science-Métrix inc. | D140352 | PRCQ | PRET | 500 000 | 1 |
| Groupe Écorécréo inc. et Voiles en voiles inc. | D143522 | PDAT | PRET | 480 000 | 1 |
| Groupe Écorécréo inc. et Voiles en voiles inc. | D141324 | PDAT | PRET | 192 900 | 1 |
| Groupe Écorécréo inc. et Voiles en voiles inc. | D141324 | PDAT | PRET | 1 257 000 | 1 |
| Coopérative des professeurs de musique de Montréal | D141870 | CAES | PRET | 25 000 | 1 |
| Apollo Boutique Musicale inc. | D141344 | PRCQ | PRET | 200 000 | 1 |
| Medipense inc. | D141020 | PRCQ | PRET | 1 000 000 | 1 |
| Cinesite inc. | D142723 | AR19ME | PRET | 2 400 000 | 1 |
| Mobeewave, inc. | D142762 | PRCQ | PRET | 3 081 280 | 1 |
| Studios de Design Immersif inc. | D141398 | PRCQ | PRET | 1 000 000 | 1 |
| Commerce Solidaire Québec | D142816 | CAES | PRET | 50 000 | 1 |
| Centres d'évaluation de la technologie | D142176 | PRCQ | PRET | 3 500 000 | 1 |

Prêt sans intérêt

| | | | | | |
|--|---------|--------|------|-----------|---|
| Réseau d'investissement social du Québec | D143063 | AR19MG | PRSI | 5 000 000 | 1 |
| Solutions climatiques TMI Canada inc. | D141748 | PRES | PRSI | 3 500 000 | 1 |

Prêt convertible en capital-actions

| | | | | | |
|--------------------------------|---------|--------|------|-----------|---|
| 9326-7599 Québec inc. (Exagon) | D143765 | AR19MG | PRCA | 6 000 000 | 1 |
|--------------------------------|---------|--------|------|-----------|---|

Contribution financière non remboursable

| | | | | | |
|------------------------------|---------|--------|------|------------|---|
| Ubisoft Divertissements inc. | D142353 | AR19MG | CFNR | 15 000 000 | 1 |
| Pages Jaunes Limitée | D141533 | AR19ME | CFNR | 3 000 000 | 1 |
| Medtronic CryoCath LP | D136662 | PRES | CFNR | 1 250 000 | 1 |

Capital-action ordinaire

| | | | | | |
|--------------------------------|---------|--------|------|------------|---|
| 9326-7599 Québec inc. (Exagon) | D142932 | AR19MG | CAOR | 10 000 000 | 1 |
|--------------------------------|---------|--------|------|------------|---|

| | |
|-------------|-------|
| Question 56 | Suite |
|-------------|-------|

Réponse

RÉGION 07 : OUTAOUAIS

| Nom de l'entreprise | Numéro dossier | Programme | Forme d'intervention | Financement autorisé (\$) | Nombre d'interv. |
|--|----------------|-----------|----------------------|---------------------------|------------------|
| Prêt | | | | | |
| 9307-3955 Québec inc. (Les Huiles Bio Lahmar Canada) | D142153 | PRES | PRET | 480 000 | 1 |
| Solacom Technologies inc. | D141242 | PAET | PRET | 700 000 | 1 |

RÉGION 08 : ABITIBI-TÉMISCAMINGUE

| Nom de l'entreprise | Numéro dossier | Programme | Forme d'intervention | Financement autorisé (\$) | Nombre d'interv. |
|--|----------------|-----------|----------------------|---------------------------|------------------|
| Garantie d'engagement financier | | | | | |
| Tecolam inc. | D141273 | PAET | GAEF | 400 000 | 1 |
| Garantie de prêt | | | | | |
| La Corporation du parc des loisirs et des sports de plein air du Mont-Vidéo inc. | D143346 | PDAT | GARP | 167 104 | 1 |

RÉGION 11 : GASPÉSIE-ÎLES-DE-LA-MADELEINE

| Nom de l'entreprise | Numéro dossier | Programme | Forme d'intervention | Financement autorisé (\$) | Nombre d'interv. |
|---|----------------|-----------|----------------------|---------------------------|------------------|
| Prêt | | | | | |
| Fermes Marines du Québec inc. et Fermes Marines de Gaspé inc. | D142224 | AR19FU | PRET | 2 000 000 | 1 |

RÉGION 12 : CHAUDIÈRE-APPALACHES

| Nom de l'entreprise | Numéro dossier | Programme | Forme d'intervention | Financement autorisé (\$) | Nombre d'interv. |
|---|----------------|-----------|----------------------|---------------------------|------------------|
| Prêt | | | | | |
| Umano Medical inc. | D139838 | PRES | PRET | 500 000 | 1 |
| PLASTIQUES MOORE INC. | D142327 | PRES | PRET | 500 000 | 1 |
| Coopérative de solidarité en développement durable de Bellechasse | D143483 | CAES | PRET | 30 000 | 1 |
| Capital-action ordinaire | | | | | |
| Dundee, Technologies Durables Inc. | D141002 | PRCQ | CAOR | 1 000 000 | 1 |
| Débenture | | | | | |
| Dundee, Technologies Durables Inc. | D141002 | PRCQ | DEBE | 4 000 000 | 1 |

| | |
|-------------|-------|
| Question 56 | Suite |
|-------------|-------|

Réponse

RÉGION 13 : LAVAL

| Nom de l'entreprise | Numéro dossier | Programme | Forme d'intervention | Financement autorisé (\$) | Nombre d'interv. |
|---|----------------|-----------|----------------------|---------------------------|------------------|
| Prêt | | | | | |
| Genia Photonique inc. | D141551 | PAET | PRET | 400 000 | 1 |
| Prêt sans intérêt | | | | | |
| Les Aliments Lesters limitée | D142603 | PRES | PRSI | 2 800 000 | 1 |
| Contribution financière non remboursable | | | | | |
| Pélican international inc. | D142265 | PRES | CFNR | 2 100 000 | 1 |

RÉGION 14 : LANAUDIÈRE

| Nom de l'entreprise | Numéro dossier | Programme | Forme d'intervention | Financement autorisé (\$) | Nombre d'interv. |
|---|----------------|-----------|----------------------|---------------------------|------------------|
| Prêt | | | | | |
| 9308-3517 Québec inc. (Scierie Saint-Michel) | D143053 | PRES | PRET | 2 000 000 | 1 |
| Prêt sans intérêt | | | | | |
| Bridgestone Canada Inc. | D143836 | AR19MG | PRSI | 44 000 000 | 1 |
| Contribution financière non remboursable | | | | | |
| Bridgestone Canada Inc. | D143064 | AR19MG | CFNR | 10 000 000 | 1 |

RÉGION 15 : LAURENTIDES

| Nom de l'entreprise | Numéro dossier | Programme | Forme d'intervention | Financement autorisé (\$) | Nombre d'interv. |
|---|----------------|-----------|----------------------|---------------------------|------------------|
| Garantie d'engagement financier | | | | | |
| 2806436 Canada inc. et 2818396 Canada inc. (Neuco-Ultrapac) | D143452 | PRES | GAEF | 1 000 000 | 1 |
| Prêt | | | | | |
| Sonaca Montréal Inc. | D141975 | PRES | PRET | 3 000 000 | 1 |
| 2524-0953 Québec inc. (LES CROISIÈRES MONT TREMBLANT) | D141752 | PDAT | PRET | 180 000 | 1 |
| Centre l'Entre-Toit | D142451 | CAES | PRET | 75 000 | 1 |
| Prêt sans intérêt | | | | | |
| Pièces automobiles Raufoss Canada, s.e.n.c. | D143306 | PRES | PRSI | 7 000 000 | 1 |
| Capital-action ordinaire | | | | | |
| Bombardier (société en commandite à être formée) | D143300 | AR19MG | CAOR | 1 353 100 000 | 1 |

| | |
|-------------|-------|
| Question 56 | Suite |
|-------------|-------|

Réponse

RÉGION 16 : MONTÉRÉGIE

| Nom de l'entreprise | Numéro dossier | Programme | Forme d'intervention | Financement autorisé (\$) | Nombre d'interv. |
|---------------------|----------------|-----------|----------------------|---------------------------|------------------|
|---------------------|----------------|-----------|----------------------|---------------------------|------------------|

Garantie d'engagement financier

| | | | | | |
|-------------------------|---------|------|------|---------|---|
| Casavant Frères, S.E.C. | D141025 | PRES | GAEF | 600 000 | 1 |
|-------------------------|---------|------|------|---------|---|

Garantie de prêt

| | | | | | |
|------------------------|---------|--------|------|-----------|---|
| Les Serres Lefort inc. | D142577 | AR19ME | GARP | 5 950 000 | 1 |
| Farinart inc. | D141405 | PRES | GARP | 210 000 | 1 |
| SPB Solutions inc. | D142848 | PRES | GARP | 151 153 | 1 |

Prêt

| | | | | | |
|--|---------|--------|------|------------|---|
| Comité Organisateur des Jeux Équestres Mondiaux (COJEM) 2018 | D141638 | PDAT | PRET | 2 000 000 | 1 |
| Les Serres Lefort inc. | D142577 | AR19ME | PRET | 7 500 000 | 1 |
| Les Emballages Cartex inc. | D142879 | PRES | PRET | 400 000 | 1 |
| Surbois | D142232 | CAES | PRET | 25 000 | 1 |
| 9229-4685 Québec Inc. (Au Diable Vert) | D141350 | PDAT | PRET | 226 413 | 1 |
| Bridor inc. | D142264 | PRES | PRET | 15 000 000 | 1 |
| Ski Sutton inc. | D141931 | PDAT | PRET | 1 980 000 | 1 |
| Compagnie Beaulieu Canada | D140790 | PRES | PRET | 650 000 | 1 |

Contribution financière non remboursable

| | | | | | |
|--------------------------------------|---------|------|------|---------|---|
| Capsules Amcor Flexibles Canada inc. | D138204 | PRES | CFNR | 500 000 | 1 |
|--------------------------------------|---------|------|------|---------|---|

| | |
|-------------|-------|
| Question 56 | Suite |
|-------------|-------|

Réponse

RÉGION 17 : CENTRE-DU-QUÉBEC

| Nom de l'entreprise | Numéro dossier | Programme | Forme d'intervention | Financement autorisé (\$) | Nombre d'interv. |
|---------------------|----------------|-----------|----------------------|---------------------------|------------------|
|---------------------|----------------|-----------|----------------------|---------------------------|------------------|

Prêt

| | | | | | |
|---------------------|---------|------|------|-----------|---|
| Cascades Canada ULC | D141822 | PRES | PRET | 6 000 000 | 1 |
|---------------------|---------|------|------|-----------|---|

Prêt sans intérêt

| | | | | | |
|---|---------|------|------|-----------|---|
| Ferme des Voltigeurs inc. et Gestimmo Martel inc. | D142894 | DECM | PRSI | 500 000 | 1 |
| Équipements de ferme Miro inc. (Les) et 9229-1467 Québec inc. | D142642 | DECM | PRSI | 50 000 | 1 |
| AgriMétal inc. et Immeuble MFP 1006 inc. | D142431 | DECM | PRSI | 375 000 | 1 |
| Huppé meubles inc. et 9288-8510 Québec inc. | D143613 | DECM | PRSI | 131 250 | 1 |
| Promatrice inc. et 9255-1860 Québec inc. | D142244 | DECM | PRSI | 250 000 | 1 |
| Unigrav inc. | D143367 | DECM | PRSI | 63 750 | 1 |
| Loginнове inc. | D143034 | DECM | PRSI | 57 800 | 1 |
| DaVinci Compass inc. | D142068 | DECM | PRSI | 500 000 | 1 |
| VC999 Canada Ltée | D142627 | DECM | PRSI | 375 000 | 1 |
| Recyc Polytube inc. | D142416 | DECM | PRSI | 50 000 | 1 |
| Boulangerie Soucy inc. | D142259 | DECM | PRSI | 120 000 | 1 |
| Les Gestions Renoflex inc. | D142334 | DECM | PRSI | 345 000 | 1 |
| Peinture Magnétic inc. | D142129 | DECM | PRSI | 218 000 | 1 |
| 9319-1203 Québec inc. | D141886 | DECM | PRSI | 260 000 | 1 |
| EPP métal inc. | D143283 | DECM | PRSI | 117 500 | 1 |
| Embouteillage CETO inc. | D141611 | DECM | PRSI | 160 000 | 1 |
| Groupe Environnemental Ecoloxia inc. | D141497 | DECM | PRSI | 56 500 | 1 |
| Métal Pless inc. | D142427 | DECM | PRSI | 100 000 | 1 |
| Oriens Technologies inc. | D142321 | DECM | PRSI | 150 000 | 1 |
| J.I.T. Laser inc. | D142626 | DECM | PRSI | 441 000 | 1 |
| Fruit d'Or inc. | D142569 | DECM | PRSI | 2 500 000 | 1 |
| Gestions SYG inc. | D141401 | DECM | PRSI | 500 000 | 1 |
| Groupe Anderson inc. | D142893 | DECM | PRSI | 500 000 | 1 |
| Cascades Canada ULC | D142896 | DECM | PRSI | 500 000 | 1 |
| Fromagerie l'Ancêtre inc. | D142740 | DECM | PRSI | 312 250 | 1 |
| Électromécanique Bois-Francis inc. | D143714 | DECM | PRSI | 258 000 | 1 |
| Aciers Solider inc. (Les) | D143035 | DECM | PRSI | 97 500 | 1 |
| Lemire Précision inc. et 9140-4970 Québec inc. | D140974 | DECM | PRSI | 400 000 | 1 |
| Métalus inc. | D141660 | DECM | PRSI | 325 000 | 1 |
| L .C. N. inc. | D142454 | DECM | PRSI | 500 000 | 1 |
| AMP Drummond inc. | D142625 | DECM | PRSI | 218 000 | 1 |

Contribution financière non remboursable

| | | | | | |
|----------------------------|---------|------|------|---------|---|
| Coop Arpac | D142885 | DECM | CFNR | 82 500 | 1 |
| Airex Énergie inc. | D142296 | DECM | CFNR | 170 300 | 1 |
| Environnement Viridis inc. | D143803 | DECM | CFNR | 244 320 | 1 |
| Oriens Technologies inc. | D142322 | DECM | CFNR | 200 700 | 1 |
| Fromagerie l'Ancêtre inc. | D143656 | DECM | CFNR | 38 415 | 1 |
| Canneberges Atoka inc. | D142880 | DECM | CFNR | 29 000 | 1 |

Capital-action ordinaire

| | | | | | |
|------------------------------|---------|------|------|-----------|---|
| Entreprise IFFCO Canada Ltée | D140337 | DECM | CAOR | 6 000 000 | 1 |
|------------------------------|---------|------|------|-----------|---|

| | |
|-------------|-------|
| Question 56 | Suite |
|-------------|-------|

Réponse

Légende

| Code de programme | Programme |
|-------------------|--|
| PRES | ESSOR |
| PAET | Programme d'appui au redressement et rétention d'entreprises stratégiques et territoires en difficulté |
| CAES | Programme favorisant la capitalisation des entreprises de l'économie sociale |
| DECM | Programme Fonds de diversification économique pour les régions du Centre-du-Québec et de la Mauricie |
| DEMS | Programme Fonds de diversification économique pour le territoire de la MRC des Sources |
| FALM | Fonds d'aide à l'économie de Lac-Mégantic |
| PADT | Programme d'appui au développement des attraits touristiques |
| AR19MG | Article 19 de Loi sur Investissement Québec - Mandats gouvernementaux |
| AR19ME | Article 19 de Loi sur Investissement Québec - Mandats gouvernementaux financés par ESSOR |
| AR19FU | Article 19 de Loi sur Investissement Québec - Mandats gouvernementaux financés par ESSOR |
| PRCQ | Programme Créativité Québec |
| RESO | Programme Fonds de diversification de l'industrie forestière de PF Résolu Canada inc. |

| Code forme d'intervention | Forme d'intervention |
|---------------------------|--|
| GAEF | Garantie d'engagement financier |
| GARP | Garantie de prêt |
| PRSI | Prêt sans intérêt |
| PRET | Prêt |
| CFNR | Contribution financière non remboursable |
| CAOR | Capital-actions ordinaire |
| DEBE | Débenture |
| PRCA | Prêt convertible en capital-actions |
| PSEC | Part de société en commandite |

| | |
|-------------|--|
| Question 57 | Pour les trois dernières années, provisions pour pertes associées à chaque programme, en nominal et en pourcentage; préciser la part qui incombe à IQ et au gouvernement. Fournir les prévisions pour 2016-2017. |
|-------------|--|

Réponse

FDE – Provision pour perte par programme
(les provisions dans le FDE sont assumées par le gouvernement à 100% en vertu de la Loi sur Investissement Québec)

| Programmes | Provision cumulée totale au 29 février 2016 (\$) |
|---|--|
| AR19 - Article 19 de la Loi sur Investissement Québec | 155 020 520 |
| AR21 - Article 21 de la Loi sur Investissement Québec | 246 500 |
| AR28 - Article 28 de la Loi sur Investissement-Québec et sur Garantie-Québec | 801 782 260 |
| AR29 - Article 29 de la Loi sur Investissement Québec et sur la Financière du Québec | 674 000 |
| ART7 - Article 7 de la Loi sur la Société de développement industriel du Québec | 116 113 676 |
| ART9 - Article 9 de la Loi sur la Société de développement industriel du Québec | 2 904 000 |
| CAES - Programme favorisant la capitalisation des entreprises de l'économie sociale | 1 749 242 |
| CBIO - Programme de soutien à la capitalisation des sociétés en biotechnologie | 11 056 775 |
| COOP - Programme d'aide financière aux entreprises coopératives | 863 356 |
| DECM - Programme Fonds de diversification économique pour les régions du Centre-du-Québec et de la Mauricie | 6 573 627 |
| DEMS – Programme Fonds de diversification économique pour le territoire de la MRC des Sources | 516 530 |
| FAIR - Fonds pour l'accroissement de l'investissement privé et la relance de l'emploi | 10 138 811 |
| FALM – Fonds d’aide à l’économie de Lac-Mégantic | 291 205 |
| GASP - Programme de soutien aux opérations de certaines entreprises | 997 824 |
| PAET - Programme d'appui au redressement et rétention d'entreprises stratégiques et territoires en difficulté | 46 001 845 |
| PALM - Programme d'aide financière spécifique - Lac-Mégantic | 189 685 |
| PASI - Programme d'appui stratégique à l'investissement | 18 738 882 |
| PDAT - Programme d'appui au développement des attraits touristiques | 4 496 242 |
| PFPE - Programme de financement des petites entreprises | 15 087 |
| PRCQ - Créativité Québec | 1 584 789 |
| PRES - Programme ESSOR | 34 393 208 |
| PSIF - Programme de soutien à l'industrie forestière | 29 612 391 |
| PSPE - Programme de soutien aux projets économiques | 508 214 |
| RFOR - Programme visant la stabilisation et la relance d'entreprises performantes | 59 690 104 |
| TMED - Programme d'aide à l'investissement pour les entreprises à technologie moderne et les entreprises dynamiques | 868 000 |
| TOUR - Programme d'aide au développement touristique | 72 000 |

CMH – Provision pour pertes
Aucune provision n’est constatée sur les participations de CMH, selon le mode de comptabilisation retenu.

| | |
|-------------|---|
| Question 58 | Nombre total d'emplois créés en 2015-2016 et pour chacune des quatre années précédentes. Ventiler les données par région. |
|-------------|---|

Réponse

La réponse à cette question est incluse à la question 56.

Question 59

Valeur de la contribution de la vente des actions de RONA aux résultats financiers de IQ en 2014-2015.

Réponse

Voir documents d'IQ – renseignements particuliers

Question **60**

Description des processus d'autorisation par type de projets et par seuil d'autorisation en dollars.

Réponse

Voir documents d'IQ – renseignements particuliers

Question 61

Tout rapport, document ou étude concernant la mise en place des recommandations de la Commission d'enquête sur l'octroi et la gestion des contrats publics dans l'industrie de la construction.

Réponse

Voir documents d'IQ – renseignements particuliers

Question 62

État de situation du suivi du rapport de la Commission d'enquête sur l'octroi et la gestion des contrats publics dans l'industrie de la construction et de la mise en place des recommandations.

Réponse

Voir documents d'IQ – renseignements particuliers

Question 63

Sommes dévolues au suivi du rapport de la Commission d'enquête sur l'octroi et la gestion des contrats publics dans l'industrie et à la mise en place des recommandations.

Réponse

Voir documents d'IQ – renseignements particuliers

| | |
|-------------|---|
| Question 64 | Pour les trois dernières années, montants accordés en garanties de prêts, en prêts, en crédits d'impôt, en subventions, en exemptions d'intérêts ou autres, au national et par région, et délais moyens par étape et par programme pour chacun des programmes administrés par IQ. |
|-------------|---|

Réponse

La réponse à cette question est incluse à la question 56.

FDE - Voir tableaux en annexe :

- Tableau 1 : Montants autorisés du 1^{er} avril 2015 au 29 février 2016 par type d'intervention financière et par région administrative.
- Tableau 2 : Montants autorisés du 1^{er} avril 2015 au 29 février 2016 par type d'intervention financière et par programme.

Question **64**

Suite

Réponse

Tableau 1 : Montants autorisés du 1^{er} avril 2015 au 29 février 2016 par type d'intervention financière et par région administrative

| Région administrative | Garantie de prêt ou d'engagement financier (\$) | PRÊT (incluant les prêts participatifs) (\$) | PRÊT SANS INTÉRÊT (\$) | CONTRIBUTION FINANCIÈRE (\$) | Capital-actions ordinaire et privilégié (\$) | Part de société en commandite (\$) |
|------------------------------------|---|--|------------------------|------------------------------|--|------------------------------------|
| 01 - Bas-Saint-Laurent | | 200 000 | 30 079 595 | 250 000 | | |
| 02 - Saguenay–Lac-Saint-Jean | 24 000 000 | 34 850 000 | | | | |
| 03 - Capitale-Nationale | | 9 964 000 | | | | |
| 04 - Mauricie | | 92 260 000 | 4 097 305 | 1 157 250 | | 106 000 000 |
| 05 - Estrie | 2 302 931 | 2 500 000 | 1 227 137 | 2 701 835 | | |
| 06 - Montréal | 20 699 000 | 19 686 180 | 8 500 000 | 19 250 000 | 10 000 000 | |
| 07 - Outaouais | | 1 180 000 | | | | |
| 08 - Abitibi-Témiscamingue | 567 104 | | | | | |
| 09 - Côte-Nord | | | | | | |
| 10 - Nord-du-Québec | | | | | | |
| 11 - Gaspésie–Îles-de-la-Madeleine | | 2 000 000 | | | | |
| 12 - Chaudière-Appalaches | | 5 030 000 | | | 1 000 000 | |
| 13 - Laval | | 400 000 | 2 800 000 | 2 100 000 | | |
| 14 - Lanaudière | | 2 000 000 | 44 000 000 | 10 000 000 | | |
| 15 - Laurentides | 1 000 000 | 3 255 000 | 7 000 000 | | 1 353 100 000 | |
| 16 - Montérégie | 6 911 153 | 27 781 413 | | 500 000 | | |
| 7 - Centre-du-Québec | | 6 000 000 | 10 431 550 | 765 235 | 6 000 000 | |
| | | | | | | |

| | |
|--------------------|-------|
| Question 64 | Suite |
|--------------------|-------|

Réponse

Tableau 2 : Montants autorisés du 1^{er} avril 2015 au 29 février 2016 par type d'intervention financière et par programme

| Programme | | Garantie de prêt ou d'engagement financier (\$) | PRÊT (incluant les prêts participatifs (\$)) | PRÊT SANS INTÉRÊT (\$) | CONTRIBUTION FINANCIÈRE (\$) | Capital-actions ordinaire et privilégié (\$) | Part de société en commandite (\$) |
|--|--|---|--|------------------------|------------------------------|--|------------------------------------|
| Programme favorisant la capitalisation des entreprises de l'économie sociale | | | 730 000 | | | | |
| Programme ESSOR | ESSOR - Appui aux projets d'investissement | 361 153 | 38 594 000 | 13 800 000 | 6 250 000 | | |
| | Financement d'urgence pour les entreprises stratégiques ⁽¹⁾ | 5 000 000 | 8 800 000 | | | | |
| | AR19 - Projets d'investissement | 49 549 000 | 9 900 000 | 30 079 595 | 3 250 000 | | |
| | AR19 - Financement d'urgence | | 2 000 000 | | | | |
| Programme Fonds de diversification économique pour les régions du Centre-du-Québec et de la Mauricie | | | 435 000 | 14 528 855 | 1 573 517 | 6 000 000 | |
| Programme Fonds de diversification économique pour le territoire de la MRC des Sources | | | | 677 137 | 236 835 | | |
| Programme d'appui au développement des attraits touristiques | | 267 104 | 9 566 313 | | | | |
| Fonds d'aide à l'économie de Lac-Mégantic | | 302 931 | | 50 000 | 65 000 | | |
| Mandats gouvernementaux ⁽²⁾ | | | 123 800 000 | 49 000 000 | 25 000 000 | 1 363 100 000 | 106 000 000 |
| Programme Créativité Québec | | | 13 281 280 | | | 1 000 000 | |
| Programme Fonds de diversification de l'industrie forestière de PF Résolu Canada inc. | | | | | 348 968 | | |

⁽¹⁾ Comprend les interventions sous l'ancien programme d'appui au redressement et rétention d'entreprises stratégiques et territoires en difficulté.

⁽²⁾ Aides financières ponctuelles accordées en vertu de l'article 19 de la Loi sur Investissement Québec.

| | |
|-------------|--|
| Question 65 | Liste des projets qui ont suscité, en 2015-2016, des investissements de l'étranger. Ventilation de ces investissements, montant de l'aide accordée et nombre d'emplois créés : a. par provenance géographique; b. par région d'implantation; c. par secteur d'activité. |
|-------------|--|

Réponse

FDE – Voir tableau en annexe.

| | |
|--------------------|-------|
| Question 65 | Suite |
|--------------------|-------|

Réponse

| Nom de l'entreprise | Secteur d'activité | Provenance (pays d'origine de l'investisseur) | Type de projet | Région administrative |
|--------------------------------------|--|---|----------------|-----------------------|
| Bridgestone Canada Inc. | Caoutchouc et plastique | Japon | Filiale | Lanaudière |
| Bridor inc. | Alimentation et boissons | France | Filiale | Montérégie |
| Capsules Amcor Flexibles Canada inc. | Métaux de 1re transformation et produits métalliques | Australie | Filiale | Montérégie |
| Cinesite VFX Ltd | Services divers | Royaume-Uni de Grande-Bretagne | Filiale | Montréal |
| Compagnie Beaulieu Canada | Vêtements, textile et cuir | États-Unis | Filiale | Montérégie |
| Corporation internationale Masonite | Produits du bois et meubles | États-Unis | Filiale | Estrie |
| Exagon Motors | Matériel de transport | France | Implantation | Montréal |
| Kongsberg inc. | Matériel de transport | Norvège | Filiale | Mauricie |
| Medtronic CryoCath LP | Industries manufacturières diverses | États-Unis | Filiale | Montréal |

| | |
|--------------------|-------|
| Question 65 | Suite |
|--------------------|-------|

Réponse :

| Nom de l'entreprise | Secteur d'activité | Provenance (pays d'origine de l'investisseur) | Type de projet | Région administrative |
|--|---|---|----------------|-----------------------|
| Mitek (Solutions climatiques TMI Canada inc) | Machinerie | États-Unis | Implantation | Montréal |
| OVH GROUPE SAS ⁽²⁾ | Conception de systèmes informatiques et services connexes et édition de logiciels | France | Implantation | Capitale-Nationale |

⁽²⁾ Le financement de ce projet a été comptabilisé lors de l'exercice financier 2014-2015.

Question 66

- Liste des entreprises qui ont bénéficié de produits financiers d'IQ et pour lesquelles une perte ou une provision pour perte apparaît à l'état financier des trois dernières années (ventilation par année) d'IQ, en précisant :
- a. le montant de l'aide consentie;
 - b. le montant de la perte inscrite aux livres;
 - c. la nature de l'aide consentie (prêt, prêt sans intérêt, subvention, etc.);
 - d. la nature de la solution financière ou du programme (type d'aide).

Réponse

Compte tenu des ententes de confidentialité, la liste des entreprises qui ont bénéficié d'une aide financière du FDE, pour lesquelles une perte ou une provision pour perte apparaît à l'état financier 2015-2016, ne peut être fournie.

Aucune provision n'est constatée sur les participations de CMH, selon le mode de comptabilisation retenu.

| | |
|-------------|---|
| Question 67 | Liste des sociétés dans lesquelles IQ détient une participation financière : a. pourcentage de participation; b. ventilation par région; c. nom des représentants d'IQ dans chacune des sociétés concernées; d. nombre d'emplois dans ces sociétés. |
|-------------|---|

Réponse

Voir documents d'IQ – Renseignements particuliers de l'Opposition officielle (liste des participations via les Fonds propres d'IQ).

Le FDE détient des participations sous forme d'actions ordinaires ou privilégiées et de parts dans des entreprises coopératives ou des sociétés en commandite. La liste exclut les actions d'une classe particulière puisqu'elles sont non participantes, ne rapportent aucun dividende et ne comportent aucune date de rachat prévue.

CMH détient des participations sous forme d'actions ordinaires et des parts de sociétés en commandite.

Voir les tableaux en annexe pour la liste des participations financières du FDE et de CMH au 29 février 2016.

Question 67

Suite

Réponse

| Nom de la société | Région administrative | Taux de participation actions ordinaires | Taux de participation actions privilégiées | Taux de participation dans certaines catégories de parts sociales et de parts de sociétés en commandites | Valeur nominale de la participation à l'achat (\$) | Nombre d'emplois dans l'entreprise ⁽¹⁾ |
|---|------------------------------|--|--|--|--|---|
| Témilac inc. | 01 - Bas-Saint-Laurent | | 100,00% | | 95 846 | 6 |
| Gestion Richard Pelletier Itée et Richard Pelletier & fils inc. et Transport Biencourt inc. | 01 - Bas-Saint-Laurent | 0,00% | | | 1 | 134 |
| Produits forestiers Lamco inc. | 02 - Saguenay-Lac Saint-Jean | 6,83% | | | 900 000 | 34 |
| Gestion Angès Québec Capital Commandité inc. | 03 - Capitale-Nationale | 11,76% | | | 118 | 1 |
| Gestion Angès Québec Capital Commandité inc. | 03 - Capitale-Nationale | | 5,88% | | 6 | 1 |
| Angès Québec Capital s.e.c. | 03 - Capitale-Nationale | | | 11,65% | 10 000 000 | 0 |
| Kruger Holding s.e.c. | 04 - Mauricie | | | 25,00% | 106 000 000 | 266 |
| Kruger Inc. | 06 - Montréal | | 100,00% | | 100 000 000 | 1 395 |
| Fonds Relève Québec inc. | 06 - Montréal | 40,00% | | | 40 | 1 |
| Fonds Relève Québec s.e.c. | 06 - Montréal | | | 40,00% | 20 000 000 | 1 |
| Fonds Prêts à Entreprendre s.e.c. | 06 - Montréal | | | 100,00% | 4 000 000 | 0 |
| Fonds Cycle Capital III s.e.c. | 06 - Montréal | | | 46,26% | 50 000 000 | 0 |

| | |
|--------------------|-------|
| Question 67 | Suite |
|--------------------|-------|

Réponse :

| Nom de la société | Région administrative | Taux de participation actions ordinaires | Taux de participation actions privilégiées | Taux de participation dans certaines catégories de parts sociales et de parts de sociétés en commandites | Valeur nominale de la participation à l'achat (\$) | Nombre d'emplois dans l'entreprise ⁽¹⁾ |
|---|----------------------------|--|--|--|--|---|
| Fonds Valorisation Bois s.e.c. | 06 - Montréal | | | 49,90% | 95 000 000 | 0 |
| Société en commandite Whitestar Capital Canada | 06 - Montréal | | | 24,50% | 11 089 000 | 0 |
| Société en commandite Essor et coopération | 06 - Montréal | | | 9,09% | 4 000 000 | 0 |
| Enerkem inc. | 06 - Montréal | | 6,77% | | 29 546 949 | 133 |
| Teralys Capital Fonds d'innovation s.e.c. | 06 - Montréal | | | 16,67% | 59 375 000 | 0 |
| Fonds Biomasse Énergie-1 s.e.c. | 06 - Montréal | | | 49,50% | 10 000 000 | 0 |
| Fonds Biomasse Énergie-1 inc. | 06 - Montréal | 49,50% | | | 100 | 0 |
| Teralys Capital Fonds d'Innovation (International) s.e.c. | 06 - Montréal | | | 16,67% | 3 125 000 | 0 |
| Les Serres Coopératives de Guyenne | 08 - Abitibi-Témiscamingue | | | 100,00% | 914 469 | 202 |
| Aluminerie Alouette inc. | 09 - Côte-Nord | | 99,99% | | 25 000 000 | 626 |
| Aluminerie Alouette inc. | 09 - Côte-Nord | | 100,00% | | 20 000 000 | 625 |
| Aluminerie Alouette inc. | 09 - Côte-Nord | | 100,00% | | 260 000 000 | 876 |

| | |
|--------------------|-------|
| Question 67 | Suite |
|--------------------|-------|

Réponse :

| Nom de la société | Région administrative | Taux de participation actions ordinaires | Taux de participation actions privilégiées | Taux de participation dans certaines catégories de parts sociales et de parts de sociétés en commandites | Valeur nominale de la participation à l'achat (\$) | Nombre d'emplois dans l'entreprise ⁽¹⁾ |
|--|------------------------------------|--|--|--|--|---|
| Stornoway Diamond Corporation | 10- Nord-du-Québec | 20,70% | | | 6 000 000 | 448 |
| Coopérative forestière St-Alphonse Deux-Rivières | 11 - Gaspésie-Îles-de-la-Madeleine | | | 100,00% | 590 000 | 67 |
| Gestion McInnis inc. ⁽²⁾ | 11 - Gaspésie-Îles-de-la-Madeleine | 22,62% | | | 100 000 000 | 200 |
| Sigma Industries inc., René Matériaux Composites Ltée, PNS-TECH Inc., Faroex Ltd., Groupe Synergy, Composites Inc. et Transcam Composites Inc. | 12 - Chaudière-Appalaches | 9,30% | | | 10 000 | 172 |
| Dundee, Technologies Durables inc. | 12 - Chaudière-Appalaches | 5,18% | | | 1 000 000 | 65 |
| Coopérative funéraire Brunet (COFUB) | 15 - Laurentides | | | 100,00% | 122 000 | 5 |
| Coopérative de solidarité-santé de Contrecoeur | 16 - Montérégie | | | 100,00% | 125 000 | 3 |
| Entreprise IFFCO Canada Ltée | 17 - Centre-du-Québec | 16,70% | | | 5 000 000 | 20 |
| Entreprise IFFCO Canada Ltée | 17 - Centre-du-Québec | 25,00% | | | 6 000 000 | 20 |

⁽¹⁾ Nombre d'emplois au sein de l'entreprise au moment de l'autorisation de l'aide.

⁽²⁾ En vertu du décret 316-2014, un prêt de 250 M\$ a également été autorisé le 26 mars 2014.

| | |
|--------------------|-------|
| Question 67 | Suite |
|--------------------|-------|

Réponse :

| Nom de la société | Région administrative | Taux de participation actions ordinaires | Taux de participation dans certaines catégories de parts sociales et de parts de sociétés en commandites | Valeur nominale de la participation à l'achat (\$) | Nombre d'emplois dans l'entreprise ⁽¹⁾ |
|--|------------------------------------|--|--|--|---|
| Hydrocarbures Anticosti s.e.c. | 03 - Capitale-Nationale | | 35,00% | 98 200 001 | 0 |
| Commandité Hydrocarbures Anticosti inc. | 03 - Capitale-Nationale | 35,00% | | 70 | 0 |
| Minéraux rares Quest Ltée | 06 - Montréal | 5,40% | | 595 376 | 15 |
| Matamec Explorations inc. | 08 - Abitibi-Témiscamingue | 13,85% | | 1 000 000 | 211 |
| Coentreprise Terres Rares Kipawa (Matamec) | | | 28,00% | 3 000 000 | |
| Stornoway Diamond Corporation | 10- Nord-du-Québec | 20,70% | | 100 000 000 | 448 |
| Orbite Aluminae inc. | 11 - Gaspésie-Îles-de-la-Madeleine | 13,95% | | 10 000 000 | 67 |
| Pétrolia inc. | 11 - Gaspésie-Îles-de-la-Madeleine | 16,40% | | 3 425 900 | 0 |
| Pétrolia inc. (Projet Bourque) | | | 4,80% | 3 874 100 | |
| Junex inc. | 11 - Gaspésie-Îles-de-la-Madeleine | 16,50% | | 5 000 000 | 60 |
| Arianne Phosphate inc. | 15 - Laurentides | 2,10% | | 2 000 000 | 18 |

⁽¹⁾ Nombre d'emplois au sein de l'entreprise au moment de l'autorisation de l'aide.

Question 68

- Liste de toutes les décisions prises en vertu des articles 19 et 21 de la Loi sur Investissement Québec, en indiquant, pour les trois dernières années :
- a. l'entreprise;
 - b. le type d'aide;
 - c. le montant octroyé et le coût total des projets;
 - d. le nombre d'emplois créés.

Réponse

FDE - Voir tableaux en annexe.

Comme ces projets s'étalent en moyenne sur 3 ans, nous ne disposons pas du nombre exact d'emplois déjà créés ou à créer. Cependant, le nombre d'emplois créés ou sauvegardés sont des éléments déterminants dans l'analyse de l'intervention financière.

Question **68**

Suite

Réponse :

Liste des décisions prises en vertu des articles 19 et 21 de la Loi sur
Investissement Québec
1^{er} avril 2015 au 29 février 2016

| Nom de l'entreprise | Forme d'intervention | Volet | Montant autorisé (\$) | Valeur du projet (\$) |
|---|-------------------------------------|--------|-----------------------|-----------------------|
| Bridgestone Canada Inc. | Contribution non remboursable | AR19MG | 10 000 000 | 312 000 000 |
| Bridgestone Canada Inc. | Prêt sans intérêt | AR19MG | 44 000 000 | |
| Ubisoft Divertissements inc. | Contribution non remboursable | AR19MG | 15 000 000 | 15 000 000 |
| Prelco inc. | Contribution non remboursable | AR19ME | 250 000 | 3 108 380 |
| Pekuakamiulnuatsh Takuhikan | Prêt | AR19MG | 33 800 000 | 33 800 000 |
| Cinesite inc. | Prêt | AR19ME | 2 400 000 | 90 000 000 |
| Cinesite inc. (8727368 Canada inc.) | Garantie de prêt | AR19ME | 6 533 000 | |
| Cinesite inc. (9321578 Canada inc.) | Garantie de prêt | AR19ME | 6 533 000 | |
| Cinesite inc. (9321560 Canada inc.) | Garantie de prêt | AR19ME | 6 533 000 | |
| Les Serres Lefort inc. | Prêt | AR19ME | 7 500 000 | 47 256 000 |
| Les Serres Lefort inc. | Garantie de prêt | AR19ME | 5 950 000 | |
| Serres Toundra inc. | Garantie de prêt | AR19ME | 23 000 000 | 38 800 000 |
| Serres Toundra inc. | Garantie d'engagement financier | AR19ME | 1 000 000 | |
| Pages Jaunes Limitée | Contribution non remboursable | AR19ME | 3 000 000 | 60 028 681 |
| Société de transport de Montréal (Bombardier La Pocatière) | Prêt sans intérêt | AR19ME | 30 079 595 | 31 500 000 |
| Kruger Holding S.E.C. | Parts de société en commandite | AR19MG | 106 000 000 | 471 750 000 |
| Kruger Trois-Rivières S.E.C. | Prêt | AR19MG | 84 000 000 | |
| Exagon (9326-7599 Québec inc.) | Équité | AR19MG | 10 000 000 | 30 800 000 |
| Exagon (9326-7599 Québec inc.) | Prêt convertible en capital-actions | AR19MG | 6 000 000 | |
| Fermes Marines du Québec inc. et Fermes Marines de Gaspé inc. | Prêt | AR19FU | 2 000 000 | 2 800 000 |
| Bombardier (société en commandite à être formée) | Capital action | AR19MG | 1 353 100 000 | 1 353 100 000 |
| Réseau d'investissement social du Québec | Prêt sans intérêt | AR19MG | 5 000 000 | 10 000 000 |

| | |
|-------------|--|
| Question 69 | Sommes obtenues par IQ de la part du gouvernement pour la gestion du « Fonds du développement économique » au cours des cinq dernières années. |
|-------------|--|

Réponse

Voir documents d'IQ – Renseignements particuliers

| | |
|-------------|---|
| Question 70 | Concernant le programme d'appui stratégique à l'investissement (PASI), identifier les sommes allouées (totales et ventilées) par région en 2015-2016. Inclure la liste des entreprises ayant reçu une aide financière, la date de l'aide, le nombre d'emplois créés et le montant reçu. |
|-------------|---|

Réponse

Aucune aide financière n'a été autorisée sous le programme PASI au cours de l'exercice financiers 2015-2016 puisque ce programme est terminé.

| | |
|-------------|--|
| Question 71 | Concernant le « Financement UNIQ », identifier les sommes allouées (totales et ventilées) par région en 2015-2016. Inclure la liste des entreprises ayant reçu une aide financière, la date de l'aide, le nombre d'emplois créés et le montant reçu. |
|-------------|--|

Réponse

Voir documents d'IQ – Renseignements particuliers

| | |
|-------------|--|
| Question 72 | Concernant le « Financement de 5 M\$ et plus », identifier les sommes allouées (totales et ventilées) par région en 2015-2016. Inclure la liste des entreprises ayant reçu une aide financière et le montant reçu. |
|-------------|--|

Réponse

La réponse à cette question est incluse à la question 56.

| | |
|--------------------|--|
| Question 73 | Concernant le « Financement écologique », identifier les sommes allouées (totales et ventilées) par région en 2015-2016. Inclure la liste des entreprises ayant reçu une aide financière, la date de l'aide, le nombre d'emplois créés et le montant reçu. |
|--------------------|--|

Réponse

Voir documents d'IQ – Renseignements particuliers

| | |
|--------------------|--|
| Question 74 | Concernant le « Capital de développement », identifier les sommes allouées (totales et ventilées) par région en 2015-2016. Inclure la liste des entreprises ayant reçu une aide financière, la date de l'aide, le nombre d'emplois créés et le montant reçu. |
|--------------------|--|

Réponse

Voir documents d'IQ – Renseignements particuliers

| | |
|-------------|--|
| Question 75 | Concernant le « Fonds de capital de risque », identifier les sommes allouées (totales et ventilées) par région en 2015-2016. Inclure la liste des entreprises ayant reçu une aide financière, la date de l'aide, le nombre d'emplois créés et le montant reçu. |
|-------------|--|

Réponse

Voir documents d'IQ – Renseignements particuliers

| | |
|--------------------|--|
| Question 76 | Concernant le « Financement IMPLIQ », identifier les sommes allouées (totales et ventilées) par région en 2015-2016. Inclure la liste des entreprises ayant reçu une aide financière, la date de l'aide, le nombre d'emplois créés et le montant reçu. |
|--------------------|--|

Réponse

Voir documents d'IQ – Renseignements particuliers

| | |
|-------------|---|
| Question 77 | Concernant le « Programme des immigrants investisseurs pour l'aide aux entreprises », identifier les sommes allouées (totales et ventilées) par région en 2015-2016. Inclure la liste des entreprises ou des bénéficiaires ayant reçu une aide financière, la date de l'aide, le nombre d'emplois créés et le montant reçu. |
|-------------|---|

Réponse

Voir documents d'IQ – Renseignements particuliers

Question 78

Concernant le « Programme d'attraction et de rétention des investissements en recherche », fournir :

- a. les crédits alloués au programme au cours des cinq dernières années, ventilation par année. Fournir les prévisions pour 2016-2017;
- b. la liste des projets reçus et les montants demandés;
- c. la liste des projets subventionnés;
- d. la liste des nouveaux centres de R et D d'entreprises étrangères établis au Québec à l'aide de ce programme.

Réponse

- a. Les Crédits alloués au programme pour l'exercice 2015-2016 étaient de 0 \$. Rappelons que le Programme d'attraction et de rétention des investissements en recherche (PARIR) a été intégré au programme ESSOR géré par Investissement Québec depuis le 1^{er} avril 2012 et que la gestion des conventions actives est demeurée au Ministère.
- b. L'article 24 de la Loi sur l'accès aux documents des organismes publics et sur la protection des renseignements personnels ne permet pas la communication de la liste des projets sous analyse ou refusés, puisque la divulgation de ces projets risquerait vraisemblablement de causer une perte aux requérants ou de procurer un avantage appréciable à d'autres personnes.
- c. Aucun projet subventionné en 2015-2016
- d. Aucun en 2015-2016

Question 79

État de situation détaillé pour l'année 2013-2014 concernant la mise en place des Fonds d'intervention économique régional (FIER) en spécifiant, pour les trois volets (Fonds-Soutien, FIER-régions, FIER-partenaires) :

- a. les FIER qui sont actuellement en place, par région;
- b. les sommes gouvernementales investies et les sommes des partenaires;
- c. pour chacun des FIER, indiquer le nom des entreprises qui, à ce jour, ont reçu une aide financière, le montant de l'aide, la date de l'aide et le nombre d'emplois créés.

Réponse

Voir documents d'IQ – Renseignements particuliers

Question 80

- Pour chacun des FIER :
- a. indiquer le niveau de désinvestissement du gouvernement et des partenaires privés;
 - b. le rendement de chaque part;
 - c. le résiduel du fonds;
 - d. les placements inscrits;
 - e. le bilan des investissements du gouvernement (somme placée, rendement et désinvestissement).

Réponse

Voir documents d'IQ – Renseignements particuliers

| | |
|-------------|---|
| Question 81 | Concernant les centres locaux de développement, indiquer les sommes qui ont été versées pour ceux-ci aux MRC par le ministère en 2015-2016. Ventiler les montants par région administrative et par CLD. |
|-------------|---|

Réponse

La réponse à cette question sera répondue par le **ministère des Affaires municipales et de l'Occupation du territoire**.

| | |
|-------------|--|
| Question 82 | État de situation de chaque CLD au 31 mars 2015 : situation juridique, immobilisations, dette, fonds, intégré à la MRC ou non. Présenter une évolution du nombre d'emplois depuis trois ans. |
|-------------|--|

Réponse

La réponse à cette question sera répondue par le **ministère des Affaires municipales et de l'Occupation du territoire**.

| | |
|-------------|--|
| Question 83 | Liste des conditions exigées par le MEIE pour l'octroi des budgets autrefois dévolus aux CLD et maintenant accordés à une MRC. |
|-------------|--|

Réponse

La réponse à cette question sera répondue par le **ministère des Affaires municipales et de l'Occupation du territoire**.

Question 84

Concernant le Fonds de soutien au développement des créneaux d'excellence, préciser :

a. les sommes allouées en 2015-2016 par entreprise;
b. le nombre et la liste des entreprises qui ont formulé une demande;
c. la liste des entreprises qui ont bénéficié d'un soutien, par région;
d. le nombre de nouveaux emplois créés, par région.

Réponse

- a) Sommes allouées en 2015-2016 : 6 882 858 \$
b) 72 organismes ont formulé une demande pour 126 projets pour un total de 7 605 690 \$
c) Au total, 60 organismes ont bénéficié d'une aide financière dans le cadre du programme pour 93 projets

| Bas-Saint-Laurent | |
|-------------------------|--|
| | CORPORATION DU SERVICE DE RECHERCHE ET D'EXPERTISE EN TRANSFORMATION DES PRODUITS FORESTIERS DE L'ES |
| | VILLE DE MATANE |
| | TECHNOPOLE MARITIME DU QUÉBEC |
| | L'ASSOCIATION DES PRODUCTEURS DE TOURBE DU QUÉBEC INC. |
| Saguenay-Lac-Saint-Jean | |
| | TABLE AGROALIMENTAIRE DU SAGUENAY-LAC-SAINT-JEAN |
| | SERDEX INTERNATIONAL |
| | COLLÈGE D'ENSEIGNEMENT GÉNÉRAL ET PROFESSIONNEL DE JONQUIÈRE |
| | RÉSEAU TRANS-AL INC. |
| | ASSOCIATION TOURISTIQUE RÉGIONALE DU SAGUENAY-LAC-SAINT-JEAN INC. |
| Capitale-Nationale | |
| | QUÉBEC INTERNATIONAL, CORPORATION DE DÉVELOPPEMENT ÉCONOMIQUE POUR LA RÉGION DE QUÉBEC |
| | QUÉBEC NUMÉRIQUE |
| | UNIVERSITE LAVAL |
| Estrie | |
| | RÉGIE INTERMUNICIPALE DU CENTRE DE VALORISATION DES MATIÈRES RÉSIDUELLES DU HAUT-SAINT-FRANÇOIS ET D |
| | 6637418 CANADA INC. |
| | LUMÉD INC. |
| | IMMUNE BIOSOLUTIONS INC. |
| | SAGE-INNOVATION |
| | OMNI-MED.COM INC. |
| | BIOQUÉBEC |
| | GROLEAU, DIANE |
| | CARREFOUR QUÉBEC INTERNATIONAL |
| | CENTRE LOCAL DE DÉVELOPPEMENT (CLD) DE LA MUNICIPALITÉ RÉGIONALE DE COMTÉ (MRC) DU GRANIT |
| | VALLÉE DES ÉLASTOMÈRES |
| | 8755353 CANADA INC. |
| Outaouais | |
| | RÉSEAU DES ENTREPRISES DU SECTEUR DU BOIS DE L'OUTAOUAIS INC. |
| Abitibi-Témiscamingue | |
| | EPINEX INC. |
| | MINES, INNOVATIONS, SOLUTIONS ET APPLICATIONS (MISA) |
| Côte-Nord | |
| | POISSONNERIE FORTIER ET FRÈRES INC. |
| | MERINOV |
| | COLLÈGE D'ENSEIGNEMENT GÉNÉRAL ET PROFESSIONNEL DE SEPT-ÎLES |
| Nord-du-Québec | |
| | LES CAMPS KISKIMAASTAKIN INC. |
| | TOURISME BAIE-JAMES |

| | |
|--------------------|-------|
| Question 84 | Suite |
|--------------------|-------|

Réponse :

| | |
|--------------------------------------|---|
| Gaspésie-Iles-de-la-Madeleine | |
| | ASSOCIATION QUEBECOISE DE L'INDUSTRIE DE LA PECHE |
| | ACPG INNOVATION |
| | L'ASSOCIATION TOURISTIQUE DE LA GASPÉSIE |
| | MUSÉE DE LA GASPÉSIE |
| | GIMXPORT |
| Chaudière-Appalaches | |
| | VALLÉE DE LA PLASTURGIE |
| | TEXTILES TECHNIQUES CHAUDIÈRE-APPALACHES |
| | BOIS CHAUDIÈRE-APPALACHES |
| Lanaudière | |
| | CÉGEP RÉGIONAL DE LANAUDIÈRE |
| | ACCORD DESIGN D'AMEUBLEMENT |
| | CENTRE D'EXPERTISE EN FABRICATION MÉTALLIQUE INDUSTRIELLE |
| Laurentides | |
| | SIGNATURE BOIS LAURENTIDES |
| | ASSOCIATION DES STATIONS DE SKI DU QUÉBEC |
| | SOCIÉTÉ DE DÉVELOPPEMENT DU RÉSERVOIR KIAMIKA |
| | ASSOCIATION DE VILLÉGIATURE DE LA STATION MONT TREMBLANT |
| | ASSOCIATION TOURISTIQUE DES LAURENTIDES INC. |
| Montérégie | |
| | SAINT-HYACINTHE TECHNOPOLE |
| | CONSEIL DE LA TRANSFORMATION ALIMENTAIRE DU QUÉBEC |
| | C L D HAUTE-YAMASKA |
| | MUNICIPALITÉ RÉGIONALE DE COMTÉ DES MASKOUTAINS |
| | EXPANSION PME MONTÉRÉGIE EST |
| | GUILDE QUÉBÉCOISE DES ARTISANS FROMAGERS |
| | SOCIÉTÉ DE FORMATION INDUSTRIELLE DE L'ESTRIE INC. |
| | VARITRON TECHNOLOGIES INC. |
| | RÉSEAU DE LA MÉTALLURGIE DU QUÉBEC |
| Centre-du-Québec | |
| | PÔLE D'EXCELLENCE QUÉBÉCOIS EN TRANSPORT TERRESTRE |
| | EQMBO-ENTREPRISES CENTRE D'AIDE TECHNIQUE ET TECHNOLOGIQUE INC. |
| | LA SOCIÉTÉ DE DÉVELOPPEMENT ÉCONOMIQUE DE DRUMMONDVILLE (CLD DRUMMOND) INC. |

d) Le nombre de nouveaux emplois créés par région

Puisque les projets s'étalent sur plus d'une année financière, nous ne disposons pas du nombre exact d'emplois créés ou sauvegardés. Cependant, le nombre d'emplois créés ou sauvegardés est déterminant dans l'analyse de l'intervention financière

| | |
|--------------------|---|
| Question 85 | Les sommes affectées à la stratégie ACCORD pour 2015-2016 (ventilation par région) ainsi que les prévisions pour 2016-2017. Indiquer l'objet de ces montants. |
|--------------------|---|

Réponse

Ces sommes servent à financer le fonctionnement de la démarche ACCORD dans les régions, soit par exemple : le soutien au comité régional ACCORD, des activités de promotion de la démarche, des outils de communication ou des frais de déplacement du président régional ACCORD.

Les sommes attribuées au central visent principalement le financement de l'évaluation des créneaux d'excellence ACCORD.

| Régions * | Total 2015-2016 ** |
|-------------------------------|--------------------|
| Bas-Saint-Laurent | 2 539 \$ |
| Saguenay-Lac-Saint-Jean | 1 179 \$ |
| Capitale-Nationale | 829 \$ |
| Mauricie | 379 \$ |
| Estrie | 2 798 \$ |
| Outaouais | 1 202 \$ |
| Abitibi-Témiscamingue | 1 207 \$ |
| Côte-Nord | 2 997 \$ |
| Nord-du-Québec | 7 151 \$ |
| Gaspésie-Îles-de-la-Madeleine | 255 \$ |
| Chaudières-Appalaches | 1 302 \$ |
| Lanaudière | 1 169 \$ |
| Laurentides | 485 \$ |
| Montérégie | 2 402 \$ |
| Centre-du-Québec | 1 297 \$ |
| Central | 39 849 \$ |

* Les régions de Montréal et de Laval ne sont pas associées à la démarche ACCORD
** Données au 29 février 2016

Question 86

État de situation et d'avancement des ententes de mise en œuvre ACCORD à ce jour.

Réponse

Cette question **ne semble pas pertinente** à l'exercice de l'étude des crédits.

| | |
|--------------------|---|
| Question 87 | Montants alloués par le ministère et par les autres participations gouvernementales à chaque centre de liaison et de transfert (CLT). |
|--------------------|---|

Réponse

Subventions de fonctionnement et de contrepartie allouées par le MESI
(2015-2016)

| Centre de liaison et de transfert (CLT)* | Montants |
|--|------------|
| Centre facilitant la recherche et l'innovation dans les organisations (CEFRIO) | 900 000 \$ |
| Centre interuniversitaire de recherche en analyse des organisations (CIRANO) | 500 000 \$ |
| Centre québécois de recherche et de développement de l'aluminium (CQRDA) | 700 000 \$ |

*Il faut noter que depuis 2015-2016, les centres de liaison et de transfert au cadre normatif du Programme de soutien à la valorisation et au transfert – Volet 1 : Soutien aux organismes, sont maintenant appelés organismes d'intermédiation.

Question **88**

Montants alloués par le ministère et par le MELS à chaque centre collégial de transfert de technologie (CCTT).

Réponse

En 2015-2016, le ministère de l'Économie, de la Science et de l'Innovation (MESI) a alloué à chacun des 49 centres collégiaux de transfert de technologie (CCTT) un montant de 80 000 \$.

Le ministère de l'Éducation et de l'Enseignement supérieur (MEES) a également alloué un montant de 200 000 \$ à chacun des CCTT.

CCTT – Financement 2015-2016 provenant du MESI

| Nom du CCTT | Somme 2015-2016 |
|--|-----------------|
| Agrinova – Recherche et innovation en agriculture | 80 000 \$ |
| Biopierre – Centre de développement des bioproduits | 80 000 \$ |
| Centre collégial de transfert de technologie en orthèses, prothèses et équipements médicaux – TOPMED | 80 000 \$ |
| Centre collégial de transfert de technologie en télécommunications – C2T3 | 80 000 \$ |
| Centre d'études des procédés chimiques du Québec – CÉPROCQ | 80 000 \$ |
| Centre d'expertise et de transfert en agriculture biologique et de proximité – CETAB+ | 80 000 \$ |
| Centre d'innovation en microélectronique du Québec – CIMEQ | 80 000 \$ |
| Centre d'innovation sociale en agriculture – CISA | 80 000 \$ |
| Centre de développement des composites du Québec – CDCQ | 80 000 \$ |
| Centre de développement et de recherche en imagerie numérique (CDRIN) | 80 000 \$ |
| Centre de géomatique du Québec – CGQ | 80 000 \$ |
| Centre de métallurgie du Québec – CMQ | 80 000 \$ |
| Centre de production automatisée – CPA | 80 000 \$ |
| Centre de productique intégrée du Québec – CPIQ | 80 000 \$ |
| Centre de recherche pour l'inclusion scolaire et professionnelle des étudiants en situation de handicap – CRISPESH | 80 000 \$ |
| Centre de robotique et de vision industrielles – CRVI | 80 000 \$ |
| Centre de technologie minérale et de plasturgie – CTMP | 80 000 \$ |
| Centre de transfert technologique en écologie industrielle – CTTÉI | 80 000 \$ |
| Centre d'enseignement et de recherche en foresterie – CERFO | 80 000 \$ |
| Centre des technologies de l'eau – CTE | 80 000 \$ |
| Centre d'étude en responsabilité sociale et écocitoyenneté – CÉRSÉ | 80 000 \$ |
| Centre d'expérimentation et de développement en forêt boréale – CEDFOB | 80 000 \$ |
| Centre d'initiation à la recherche et d'aide au développement durable – CIRADD | 80 000 \$ |
| Centre en imagerie numérique et médias interactifs – CIMMI | 80 000 \$ |
| Centre national en électrochimie et en technologies environnementales – CNETE | 80 000 \$ |
| Centre technologique des résidus industriels – CTRI | 80 000 \$ |
| Centre technologique en aérospatiale – CTA | 80 000 \$ |
| Cintech agroalimentaire – Centre d'innovation technologique en agroalimentaire | 80 000 \$ |
| ÉCOBES – Centre d'Étude des COnditions de vie et des BESoins de la population | 80 000 \$ |
| EQMBO - Entreprises – Centre d'aide technique et technologique en meuble et bois ouvré | 80 000 \$ |
| Groupe CTT – Centre d'excellence des technologies textiles, | 80 000 \$ |

| | |
|--------------------|-------|
| Question 88 | Suite |
|--------------------|-------|

Réponse :

| Nom du CCTT | Somme 2015-2016 |
|---|-----------------|
| géosynthétiques et matériaux souples | |
| INEDI-expertise et recherche en design industriel | 80 000 \$ |
| Innofibre - Centre d'innovation des produits celluloseux | 80 000 \$ |
| Innovation maritime – Centre de recherche appliquée en technologies maritimes | 80 000 \$ |
| Institut de recherche sur l'intégration professionnelle des immigrants – IRIPI | 80 000 \$ |
| Institut de technologie des emballages et du génie alimentaire – ITEGA | 80 000 \$ |
| Institut des communications graphiques et de l'imprimabilité– ICI | 80 000 \$ |
| Institut international de logistique de Montréal – IILM | 80 000 \$ |
| Institut technologique de maintenance industrielle - ITMI | 80 000 \$ |
| IVI – Institut du véhicule innovant | 80 000 \$ |
| MECANIUM – Centre d'innovations en mécanique industrielle | 80 000 \$ |
| Merinov – Centre d'innovation de l'aquaculture et des pêches du Québec | 80 000 \$ |
| OLEOTEK – Centre collégial de transfert de technologie en oléochimie industrielle | 80 000 \$ |
| OPTECH – Centre collégial de transfert technologique en optique-photonique | 80 000 \$ |
| Service de recherche et d'expertise en transformation des produits forestiers – SEREX | 80 000 \$ |
| Solutions Novika | 80 000 \$ |
| TechnoCentre éolien | 80 000 \$ |
| Trans Bio Tech – Centre de recherche et de transfert en biotechnologies | 80 000 \$ |
| VESTECHPRO – Centre de recherche et d'innovation en habillement | 80 000 \$ |

| | |
|-------------|--|
| Question 89 | Montants alloués par le ministère au CRIQ, nombre d'entreprises qui se sont prévaluées des services du CRIQ en 2012-2013 , en 2013-2014 et en 2015-2016, ainsi que la valeur des contrats. |
|-------------|--|

Réponse

En 2015-2016, l'aide financière allouée au Centre de recherche industrielle du Québec (CRIQ) est de :

| | |
|--|------------------------------|
| Subvention gouvernementale (fonctionnement) : | 13 752 200 \$ |
| Subvention gouvernementale (infrastructures) : | 16 344 630 \$ ⁽¹⁾ |

(1) Le montant reçu pour 2015-2016 de 16 344 630 \$ est divisé ainsi : 14 123 110 \$ pour le projet de rénovations et 2 221 520 \$ pour le projet d'équipements.

En 2015-2016, la valeur des contrats à ce jour est de :

| | |
|--------------------------------------|------------------------------|
| Contrats signés 2015-2016 (ventes) : | 14 802 000 \$ ⁽²⁾ |
|--------------------------------------|------------------------------|

(2) Estimation du CRIQ pour l'année en cours.

Question 90

Nombre total de chercheurs qui bénéficient du congé fiscal pour chercheur étranger, et nombre de chercheurs qui bénéficient du congé fiscal pour expert étranger en 2015-2016. Montant total déboursé.

Réponse

Congé fiscal pour chercheurs étrangers

| Année | Nombre de certificats émis |
|------------|----------------------------|
| 2015-2016* | 27 |

*Les données couvrent la période du 1^{er} avril 2015 au 25 février 2016

Congé fiscal pour experts étrangers

| Année | Nombre de certificats émis |
|------------|----------------------------|
| 2015-2016* | 8 |

*Les données couvrent la période du 1^{er} avril 2015 au 25 février 2016

Le montant total accordé n'est pas comptabilisé par le Ministère. Le Ministère n'émet que le certificat de compétences, et Revenu Québec décide d'accorder le crédit d'impôt ou non au demandeur.

Question 91

Concernant le crédit d'impôt remboursable pour un projet de recherche précompétitive en partenariat privé :

- a. nombre de projets ayant profité du crédit d'impôt au cours des cinq dernières années, ventilation par année;
- b. nombre de nouvelles demandes reçues au cours des cinq dernières années, ventilation par année;
- c. nombre de nouvelles demandes acceptées au cours des cinq dernières années, ventilation par année.

Réponse

| Nombre de projets profitant du crédit d'impôt en 2015-2016 | Nombre de nouvelles demandes reçues en 2015-2016 | Nombre de demandes acceptées en 2015-2016 |
|--|--|---|
| 27 | 13 | 11 |

Question 92

- Concernant le visa pour les consortiums de recherche précompétitive :
- a. nombre d'entreprises ayant profité du crédit d'impôt au cours des cinq dernières années, ventilation par année;
 - b. montant total accordé au cours des cinq dernières années, ventilation par année;
 - c. nombre de nouvelles demandes reçues au cours des cinq dernières années, ventilation par année;
 - d. nombre de nouvelles demandes acceptées au cours des cinq dernières années, ventilation par année;
 - e. montant total versé pour les nouvelles demandes au cours des cinq dernières années, ventilation par année.

Réponse

Une attestation de consortium est accordée aux consortiums de recherche admissibles constitués en organisme privé à but non lucratif et non pas aux entreprises. Le Ministère ne tient pas de statistiques sur les entreprises qui bénéficient du crédit d'impôt.

Le crédit d'impôt porte sur les cotisations que les entreprises versent aux consortiums de recherche admissibles.

| Nombre de consortiums de recherche admissibles reconnus en 2015-2016 | Nombre de demandes reçues en 2015-2016 | Nombre de demandes acceptées en 2015-2016 |
|--|--|---|
| 7 | 0 | 0 |

Le Ministère émet seulement des attestations d'admissibilité aux sociétés, afin de leur permettre de réclamer à Revenu Québec un crédit d'impôt lors de leur déclaration de revenus. Ainsi, le Ministère n'est pas en mesure de répondre aux sous-questions concernant le montant accordé et celui versé, puisqu'il ne dispose pas de cette information.

| | |
|-------------|---|
| Question 93 | Liste des publications scientifiques auxquelles le gouvernement offre un soutien financier direct. Fournir le montant accordé et le tirage de chacune des publications. |
|-------------|---|

Réponse

| | Montant accordé 2015-2016 | Tirage 2015-2016 |
|---|---------------------------|--|
| Publications BLD, magazine : <ul style="list-style-type: none">Les ExplorateursLes DébrouillardsCurium | 189 819 \$ | 11 numéros, 23 000 copies par numéro 11 numéros, 31 000 copies par numéro 11 numéros, 15 000 copies par numéro |
| Vélo Québec Éditions, magazine : <ul style="list-style-type: none">Québec Science | 132 739 \$ | 8 numéros, 22 000 copies par numéro |

Question 94

Depuis 2001-2002, en ventilant par année, indiquer les montants versés par la Fondation canadienne pour l'innovation (FCI), la liste des projets soumis au gouvernement du Québec, la liste des projets acceptés par le gouvernement du Québec et soumis à la FCI, la liste des projets financés par la FCI ainsi que les montants accordés :

- Fonds d'innovation;
- Fonds des hôpitaux de recherche;
- Fonds de relève;
- Fonds d'exploitation des infrastructures;
- Fonds d'infrastructures pour les chaires de recherche du Canada;
- Bourses de carrière;
- Programme des chaires de recherche du Canada.

Réponse

L'article 24 de la Loi sur l'accès aux documents des organismes publics et sur la protection des renseignements personnels ne permet pas la communication de la liste des projets sous analyse ou refusés, puisque la divulgation de ces projets risquerait vraisemblablement de causer une perte aux requérants ou de procurer un avantage appréciable à d'autres personnes.

Le Fonds de relève, le Fonds d'infrastructure des Chaires de recherche du Canada et les Bourses de carrière ont été remplacés par le Fonds des leaders John-R.-Evans. Le Fonds des leaders John-R.-Evans inclut un volet infrastructure pour les Chaires de recherche du Canada.

- Fonds des leaders John-R.-Evans : les résultats de l'année financière 2015-2016 (en date du 29 février) sont présentés en annexe.
- Fonds des leaders John-R.-Evans – volet infrastructure pour les Chaires de recherche du Canada : il s'agit de demandes d'infrastructure qui sont liées à des Chaires de recherche du Canada et qui sont financées dans le cadre des concours du Fonds des leaders John-R.-Evans (ou anciennement le Fonds d'infrastructure des Chaires de recherche du Canada). Les résultats de l'année financière 2015-2016 (en date du 29 février) sont présentés en annexe.
- Chaires de recherche du Canada : la liste des Chaires de recherche du Canada de l'année financière 2015-2016 (en date du 29 février) est présentée en annexe. Aucune contrepartie n'est demandée aux provinces.
- Fonds collège-industrie pour l'innovation : il est dédié au collège, les résultats de l'année financière 2015-2016 (en date du 29 février) sont présentés en annexe.
- Fonds des initiatives scientifiques majeures : il n'y a pas eu de concours pour ces programmes en 2015-2016. Aucune contrepartie n'est demandée aux provinces.
- Fonds d'exploitation des infrastructures : à compter de l'année financière 2015-2016, les établissements québécois recevront plus de 32 M\$ de la FCI basés sur la valeur des projets acceptés par la FCI pour les programmes admissibles à ce Fonds. Aucune contrepartie n'est demandée aux provinces.
- Fonds des hôpitaux de recherche: il n'y a pas eu de concours pour ce programme en 2015-2016.
- Fonds d'innovation : les résultats du concours 2015 sont présentés en annexe.

Question **94**

Suite

Réponse :

| Fonds des leaders John-R.-Evans | | |
|---|------------------------|------------------------|
| Titre | Contribution du Québec | Contribution de la FCI |
| Évaluation de l'hétérogénéité spatiale dans la chimie des roches volcaniques pour étudier le dégazage des magmas | 220 000 \$ | 220 000 \$ |
| Approches informatiques vers des thérapies ciblées sur le cancer | 60 000 \$ | 60 000 \$ |
| Nouvelles méthodes de recherche numérique en histoire de l'architecture | 139 801 \$ | 139 801 \$ |
| Évaluation des changements dus au vieillissement ou à un accident vasculaire cérébral dans le réseau moteur à l'aide de mesures multimodales en neuroimagerie | 71 747 \$ | 71 747 \$ |
| Laboratoire pour étudier la régulation de la fonction des lymphocytes T CD8 dans la santé et la maladie | 100 000 \$ | 100 000 \$ |
| Laboratoire hémodynamique cérébral intégré: mesure et modélisation | 57 322 \$ | 57 322 \$ |
| Amélioration et mise à jour des infrastructures domotiques du laboratoire LIARA et de la Chaire CRIAAC | 99 093 \$ | 99 093 \$ |
| Infrastructure pour la caractérisation diélectrique et physicochimique de l'appareillage de puissance | 95 282 \$ | 98 980 \$ |
| Ciblage de la barrière-hématoencéphalique (BHE) pour traiter les maladies neurodégénératives | 132 186 \$ | 132 186 \$ |
| Diagnostics lasers avancés de procédés par plasmas thermiques | 91 058 \$ | 91 058 \$ |
| Microscope de recherche automatisé à épifluorescence avec la technologie ApoTome et système microfluidique pour l'imagerie tridimensionnelle avancée de cellules bactériennes vivantes et l'étude fonctionnelle de la biologie de l'enveloppe bactérienne | 122 174 \$ | 122 174 \$ |
| Évaluation des atteintes musculosquelettiques: du laboratoire au milieu de travail | 119 522 \$ | 119 523 \$ |
| Rôle des environnements bâtis et sociaux dans l'obésité pédiatrique : établissement d'un laboratoire diagnostique et analytique spatio-environnemental | 192 114 \$ | 192 115 \$ |
| Infrastructure en 'Génie robotique pour l'assistance/réadaptation pédiatrique du membre supérieur' | 125 000 \$ | 125 000 \$ |
| Caractériser, mesurer et éradiquer les réservoirs latents du VIH | 100 000 \$ | 100 000 \$ |
| Caractérisation rhéologique de fluides complexes: applications en efficacité énergétique et en santé | 82 985 \$ | 82 985 \$ |
| Conception et caractérisation de matériaux avancés de construction | 168 428 \$ | 168 427 \$ |
| Une plateforme d'imagerie pour promouvoir la recherche et l'innovation dans le domaine des maladies valvulaires cardiaques | 126 316 \$ | 126 316 \$ |
| Dilatomètre de déformation cryogénique | 135 000 \$ | 135 000 \$ |
| Plateforme multimodale pour l'étude des interactions neuro-glio-vasculaires in vivo | 357 032 \$ | 357 033 \$ |
| Infrastructure pour la surveillance et la modélisation des sols et des ressources en eau | 100 000 \$ | 100 000 \$ |
| Hyperthermie et hypohydratation: effet sur le tissu adipeux et la performance musculaire et cognitive chez des gens âgés | 148 235 \$ | 148 235 \$ |
| Laboratoire de recherche des fluides complexes avec des applications dans l'énergie et l'environnement | 100 000 \$ | 100 000 \$ |
| Comprendre la troisième dimension | 71 195 \$ | 71 194 \$ |
| Validation préclinique de nouvelles cibles thérapeutiques pour prévenir et traiter l'insuffisance cardiaque. | 196 833 \$ | 196 833 \$ |
| DITES: Base de données sur les systèmes commerciaux, financiers et environnementaux | 100 170 \$ | 100 171 \$ |
| Plateforme de tri et d'analyse de cellules à des fins de médecine régénératrice | 100 000 \$ | 100 000 \$ |
| Conception de vecteurs de médicaments ophtalmiques et fonction des protéines S100 et des annexines dans l'œil | 118 842 \$ | 118 842 \$ |
| Mise à niveau d'un spectromètre RMN à 600 Mhz pour la biologie structurale | 352 891 \$ | 352 892 \$ |
| Infrastructure avancée pour le design sous atmosphère inerte de catalyseurs et d'agents thérapeutiques organométalliques | 206 173 \$ | 206 174 \$ |
| Infrastructure pour des structures d'emballages flexibles de hautes performances | 399 892 \$ | 399 892 \$ |

| | |
|--------------------|-------|
| Question 94 | Suite |
|--------------------|-------|

Réponse :

| Titre | Contribution du Québec | Contribution de la FCI |
|---|---------------------------|---------------------------|
| Hétérogénéité des macrophages humains et son influence sur la persistance du VIH-1 | 137 668 \$ | 137 668 \$ |
| Système d'imagerie fluide contrôlé en hypoxie | 116 309 \$ | 116 309 \$ |
| Développement sain et altéré des réseaux cérébraux langagiers étudié à l'aide d'une plateforme portable et intégrée de neuro-imagerie pédiatrique (PRALINE) | 100 001 \$ | 100 000 \$ |
| Plateforme informatiques et moléculaires pour la découverte de mécanismes génétiques et de nouvelles cibles médicamenteuses pour les troubles du sommeil | 200 000 \$ | 200 000 \$ |
| Détection innovante de nanomatériaux dans l'environnement et dans des systèmes biologiques | 394 132 \$ | 394 132 \$ |
| Infrastructure de recherche en imagerie hyperspectrale et chromatographie pour l'étude des changements environnementaux dans les écosystèmes aquatiques | 115 000 \$ | 115 000 \$ |
| Plateforme de phénotypage fonctionnel mitochondrial pour le soutien à la recherche fondamentale et translationnelle. | 128 476 \$ | 128 475 \$ |
| Établissement de la Chaire de Recherche du Canada en Protéomique du Cancer | 119 633 \$ | 119 634 \$ |
| Laboratoire d'analyse et de modélisation des habitats aquatiques (LAMHA) | 199 996 \$ | 199 996 \$ |
| Source de rayonnement et développement de détecteurs pour utilisation en radiophysique médicale | 60 000 \$ | 60 000 \$ |
| Laboratoire de ED-XRF pour cartographie élémentaire | 100 000 \$ | 100 000 \$ |
| Imagerie de la biologie des cellules endothéliales et de l'angiogenèse | 126 512 \$ | 126 512 \$ |
| Systèmes microphotoniques pour la prochaine génération de communication optique | 100 000 \$ | 100 000 \$ |
| Analyse structurale intégrée de la signalisation par l'oncoprotéine RAS pour le développement de nouvelles approches thérapeutiques contre les cancers humains. | 160 000 \$ | 160 000 \$ |
| Une plate-forme intégrée pour l'étude fonctionnelle des régulateurs épigénétiques dans les leucémies pédiatriques à haut risque | 99 949 \$ | 99 949 \$ |
| La nutriginomique et lipidomique dans le diabète: Une approche nutritionnelle personnalisée | 121 907 \$ | 121 907 \$ |
| Laboratoire mobile de physiologie et d'écologie des déplacements pour l'étude des changements environnementaux dans l'Arctique | 140 000 \$ | 140 000 \$ |
| Infrastructure de base pour l'exploration de données en Cyber Sécurité et confidentialité | 59 609 \$ | 59 609 \$ |
| Une plate-forme IRM pour l'imagerie neurométabolique | 744 755 \$ | 744 755 \$ |
| Caractérisation multi-physique et multi-échelle des ouvrages hydrauliques en béton en cours de dégradation | 190 806 \$ | 190 806 \$ |
| Plateforme de support aux analyses cellulaires et génomiques appliquées à la recherche biomédicale | 200 000 \$ | 200 000 \$ |
| Impression et biopression 3D pour les technologies de la santé | 100 000 \$ | 100 000 \$ |
| Infrastructure polysomnographique pour l'étude de la santé du cerveau et du sommeil dans l'apnée obstructive du sommeil et le traumatisme craniocérébral | 69 420 \$ | 69 420 \$ |
| Système d'acquisition multi-canaux pour l'enregistrement de signaux électro-physiologiques du système auditif central | 70 639 \$ | 70 639 \$ |
| Microdialyse cérébrale in vivo: Monitoring de l'environnement extracellulaire du cerveau durant l'encéphalopathie hépatique | 48 000 \$ | 48 000 \$ |
| Spectromètre de masse pour l'étude de la formation des gisements et de la formation de la croûte continentale | 110 750 \$ | 110 750 \$ |
| Plateforme pour l'étude de la réponse aux dommages à l'ADN dans les cellules humaines | 149 839 \$ | 149 839 \$ |
| Installation en neurosciences cognitives intégratives pour l'étude de la mémoire autobiographique | 78 000 \$ | 78 000 \$ |
| Infrastructure afin d'étudier la régulation du transport intracellulaire dans des cellules vivantes et en temps réel | 205 655 \$ | 205 655 \$ |
| Utilisation de l'absorptiométrie biphotonique (DXA) dans un contexte de développement durable des productions animales | 52 737 \$ | 52 737 \$ |

Question **94**

Suite

Réponse :

| Titre | Contribution du Québec | Contribution de la FCI |
|--|---------------------------|---------------------------|
| Rôle des vaisseaux lymphatiques dans l'athérosclérose | 118 000 \$ | 118 000 \$ |
| Unité de recherche du métabolisme osseux en insuffisance rénale chronique | 119 964 \$ | 119 964 \$ |
| La douleur évoquée par l'exercice: processus sous-jacents, prédicteurs cliniques et interventions efficaces | 60 000 \$ | 60 000 \$ |
| Approche foodomique pour la sécurité sanitaire des aliments (contaminants chimiques): application aux poissons et fruits de mer | 180 000 \$ | 180 000 \$ |
| Infrastructure pour l'analyse de populations cellulaires complexes chez des sujets infectés par des pathogènes viraux | 301 469 \$ | 301 469 \$ |
| Développement de nouveaux traceurs pour l'imagerie des voies de signalisation cellulaires lors de la maladie | 200 000 \$ | 200 000 \$ |
| Évaluation cardiométabolique de l'impact de l'entraînement physique sur la santé maternelle et des progénitures dans des modèles de prééclampsie chez la souris normotendus et hypertendus | 227 514 \$ | 227 515 \$ |
| La biodiversité des érablières: comprendre l'impact des perturbations humaines pour en assurer la pérennité | 199 974 \$ | 199 974 \$ |
| Plateformes d'imagerie pour l'étude in situ du développement et des fonctions associées aux cellules T | 206 200 \$ | 206 199 \$ |
| Adaptation des forêts aux changements globaux par l'entremise d'un suivi de terrain de haute technologie, d'expériences de transplantation et de modèles de simulation | 316 956 \$ | 316 958 \$ |
| Système en temps réel pour imagerie par résonance magnétique de l'axe cerveau-cœur | 168 508 \$ | 168 508 \$ |
| Laboratoire de chimie des peptides pour la conception d'agents pharmacologiques et/ou thérapeutiques innovants | 203 013 \$ | 203 014 \$ |
| Infrastructure pour la recherche et le développement des technologies d'interactions humain-robot | 99 840 \$ | 99 697 \$ |
| Mécanismes de récupération de la marche après des lésions spinales | 163 928 \$ | 163 928 \$ |

Question **94**

Suite

Réponse :

Fonds des leaders John-R.-Evans – volet infrastructure
pour les Chaires de recherche du Canada

| Titre | Contribution du Québec | Contribution de la FCI |
|---|---------------------------|---------------------------|
| Modélisation des interactions entre le niveau de la mer, la nappe glaciaire et le solide terrestre | 88 000 \$ | 88 000 \$ |
| Chaire de recherche du Canada en neurosciences comportementales | 110 000 \$ | 110 000 \$ |
| Chaire de recherche du Canada en chimie thérapeutique | 100 000 \$ | 100 000 \$ |
| Dynamique de l'interaction et de la migration des cellules T dans le contexte de la santé et de l'immunodéficience | 180 000 \$ | 180 000 \$ |
| Interactions robot-terrain en robotique spatiale | 100 000 \$ | 100 000 \$ |
| Le laboratoire sur les médias émergents | 100 000 \$ | 100 000 \$ |
| Chaire de recherche du Canada sur la recherche-crédation en musique | 125 000 \$ | 125 000 \$ |
| Biologie cellulaire évolutionniste | 156 530 \$ | 156 529 \$ |
| Chaire de recherche du Canada en études cinématographiques et médiatiques | 172 307 \$ | 172 307 \$ |
| Chaire de recherche du Canada en poétique | 100 000 \$ | 100 000 \$ |
| Chaire de recherche du Canada en écotoxicologie appliquée aux changements globaux | 357 438 \$ | 357 438 \$ |
| Chaire de recherche du Canada sur les services sociaux pour les enfants et les familles vulnérables | 119 401 \$ | 119 401 \$ |
| Chaire de recherche du Canada sur les dynamiques atmosphériques et climatiques | 80 000 \$ | 80 000 \$ |
| Chaire de recherche du Canada sur le partenariat patient et publique | 99 890 \$ | 99 890 \$ |
| Chaire de recherche du Canada sur les systèmes de communications habilitants pour l'infonuagique | 105 882 \$ | 105 881 \$ |
| Dissection du mécanisme d'assemblage, de la structure et de la fonction des cils et des flagelles par analyse structurale intégrée | 100 000 \$ | 100 000 \$ |
| Laboratoire de recherche sur la persévérance, la réussite et la motivation scolaires | 151 759 \$ | 151 759 \$ |
| Activité et contrôle du microbiote intestinal par les phages en santé humaine | 100 000 \$ | 100 000 \$ |
| Laboratoire THÉOLINUM (Théorie de la littérature à l'époque du numérique) | 39 723 \$ | 39 723 \$ |
| Laboratoire d'électrophysiologie et d'optogénétique in vivo | 100 000 \$ | 100 000 \$ |
| Infrastructure pour soutenir les recherches de la Chaire de recherche du Canada sur les processus motivationnels et le fonctionnement optimal | 50 000 \$ | 50 001 \$ |
| Laboratoire de philosophie des sciences (LAPS) | 64 000 \$ | 64 000 \$ |
| Laboratoire de conception de microenvironnements cellulaires | 120 000 \$ | 120 000 \$ |
| Imagerie multimodale des phases présymptomatiques de la maladie d'Alzheimer | 100 000 \$ | 100 000 \$ |
| Caractérisation fonctionnelle de découvertes génétiques dans les maladies du coeur et du sang | 100 000 \$ | 100 000 \$ |
| IRM ultra-haut champ de la moelle épinière humaine | 200 000 \$ | 200 000 \$ |
| Photonique terahertz omniprésente: l'infrastructure pour la recherche dans les communications sans fil et de l'imagerie non destructive | 155 526 \$ | 155 526 \$ |
| Infrastructure pour le suivi et la prédiction de la biodiversité | 100 328 \$ | 100 328 \$ |
| Instruments pour la recherche sur les écosystèmes microbiens nordiques | 120 000 \$ | 120 000 \$ |
| Infrastructure de recherche pour la Chaire de recherche du Canada en géologie marine (niveau I) | 183 446 \$ | 183 446 \$ |
| Ultrastructure microbienne | 171 702 \$ | 171 702 \$ |

Question 94

Suite

Réponse :

| Chaires de recherche du Canada (sans infrastructure de recherche) | |
|---|--|
| Titre | |
| Chaire de recherche du Canada en neuroplasticité cognitive | |
| Chaire de recherche du Canada en recherche craniofaciale translationnelle | |
| Chaire de recherche du Canada en génétique de la douleur | |
| Chaire de recherche du Canada en biogéochimie boréal: dynamique de métaux traces et fixation du nitrogène dans un monde changeant | |
| Chaire de recherche du Canada en recherche translationnelle sur l'hypertension artérielle pulmonaire | |
| Chaire de recherche du Canada en complexité biologique et informatique | |
| Chaire de recherche du Canada sur le signalement de la réponse inflammatoire | |
| Chaire de recherche du Canada sur la participation citoyenne et les handicapés d'enfance | |
| Chaire de recherche du Canada en arts et littératures numériques | |
| Chaire de recherche du Canada en biophysique musculaire | |
| Chaire de recherche du Canada en écologie des eaux douces et changement global | |
| Chaire de recherche du Canada en patrimoine urbain | |
| Chaire de recherche du Canada en épidémiologie translationnelle et santé globale | |
| Chaire de recherche du Canada en génie orthopédique | |
| Chaire de recherche du Canada sur les méta-matériaux électromagnétiques | |
| Chaire de recherche du Canada en écologie arctique | |
| Chaire de recherche du Canada en exploration de données pour la cybersécurité | |
| Chaire de recherche du Canada en médecine génétique et génomique | |
| Chaire de recherche du Canada en syntaxe théorique et langage indigène | |
| Chaire de recherche du Canada en nutrition et santé durant la vie | |
| Chaire de recherche du Canada en science informatique sur l'algèbre combinatoire et mathématique | |
| Chaire de recherche du Canada sur les déterminants géo-sociaux de la santé | |
| Chaire de recherche du Canada sur les inégalités politiques et santé | |
| Chaire de recherche du Canada en épistémologie pratique | |
| Chaire de recherche du Canada en médecine du sommeil | |
| Chaire de recherche du Canada sur les fluides intelligents actionneurs | |
| Chaire de recherche du Canada en conversion d'énergie électrique et puissance électronique | |
| Chaire de recherche du Canada en protection végétale | |
| Chaire de recherche du Canada sur l'efficacité des véhicules électriques avec des systèmes d'entreposage d'énergie hybride | |
| Chaire de recherche du Canada en synthèse d'image réelle | |
| Chaire de recherche du Canada sur la santé psychosociale des familles | |
| Chaire de recherche du Canada en diplomatie et sécurité internationale | |
| Chaire de recherche du Canada en écologie des eaux douces | |
| Chaire de recherche du Canada sur l'évaluation des actions publiques à l'égard des jeunes et des populations vulnérables | |
| Chaire de recherche du Canada en imagerie vasculaire optique | |
| Chaire de recherche du Canada en éducation des enfants et auto développement | |
| Chaire de recherche du Canada en antiquité critique et modernité (ACM) | |
| Chaire de recherche du Canada en nanomatériaux multifonctionnels | |
| Chaire de recherche du Canada sur les maladies cardio-respiratoires génomiques | |
| Chaire de recherche du Canada en protéomique cancéreuse | |
| Chaire de recherche du Canada en éducation aux médias et droits humains | |
| Chaire de recherche du Canada sur le jugement éthique | |
| Chaire de recherche du Canada en spécification, en contrôle et vérification de logiciel | |
| Chaire de recherche du Canada en politique économique de la santé globale | |
| Chaire de recherche du Canada en modélisation spatiale et biodiversité | |
| Chaire de recherche du Canada en sociologie des conflits sociaux | |

Question 94

Suite

Réponse :

| Titre |
|---|
| Chaire de recherche du Canada sur la violence interpersonnelle et la résilience |
| Chaire de recherche du Canada en analytique et logistique des soins de santé |
| Chaire de recherche du Canada sur l'équité environnementale et la ville |
| Chaire de recherche du Canada en environnement et bilan énergétique |
| Chaire de recherche du Canada sur l'apprentissage des mouvements sociaux et de la production des connaissances |
| Chaire de recherche du Canada sur la géochimie des hydrogéosystèmes côtiers |
| Chaire de recherche du Canada sur la violence faite aux enfants |
| Chaire de recherche du Canada en protéomique fonctionnel et en découverte de nouvelles protéines |
| Chaire de recherche du Canada en modélisation haute résolution dans les systèmes biologiques |
| Chaire de recherche du Canada sur les sources d'énergie pour les véhicules du futur |
| Chaire de recherche du Canada en transduction de signal et pharmacologie moléculaire |
| Chaire de recherche du Canada sur la biologie cellulaire de la rétine |
| Chaire de recherche du Canada sur l'internalisation du développement durable et la responsabilisation des organisations |
| Chaire de recherche du Canada en vibro-acoustique appliquée au secteur des transports |
| Chaire de recherche du Canada sur la théorie des systèmes d'ingénierie quantique |
| Chaire de recherche du Canada en inégalités sociales et parcours de vie |
| Chaire de recherche du Canada sur la douleur chronique et les désordres cérébraux reliés |
| Chaire de recherche du Canada en ingénierie des services aux utilisateurs finaux dans les réseaux de communications |

Fonds collège-industrie pour l'innovation

| Titre | Contribution du Québec | Contribution de la FCI |
|--|------------------------|------------------------|
| Consolidation de la capacité de recherche en caractérisation microstructurale, mécanique et électrochimique des alliages avancés | 167 842 \$ | 167 842 \$ |

Fonds d'innovation

| Titre | Contribution du Québec | Contribution de la FCI |
|---|------------------------|------------------------|
| Initiative intégrée en biologie quantitative (IIBQ) | 5 019 840 \$ | 5 019 840 \$ |
| SPIRou: un spectro-polarimètre infrarouge à grande couverture spatiale pour la détection et la caractérisation de planètes terrestres | 3 609 428 \$ | 4 409 428 \$ |
| Exploration et applications des métaux critiques | 2 420 000 \$ | 2 420 000 \$ |
| Détection de transitoires rapides radio avec le télescope CHIME | 797 450 \$ | 797 450 \$ |
| Initiative de Neurophotonique, Phase II | 10 399 691 \$ | 10 399 691 \$ |
| Solutions d'ingénierie des surfaces pour l'aérospatiale : applications terrestres et aérospatiales | 3 624 371 \$ | 3 624 371 \$ |
| Traiter la douleur: de la conception moléculaire à l'évaluation préclinique | 2 729 806 \$ | 2 729 806 \$ |
| Laboratoire WONDER (Microsystèmes à l'appui des réseaux sans fil et optiques à l'ère des centres informatiques) | 679 435 \$ | 679 435 \$ |
| Une approche chimio- et protéo-génomique en médecine personnalisée pour la leucémie myéloïde aigüe | 4 900 000 \$ | 4 900 000 \$ |
| LARSEM: Laboratoire aquatique de recherche en sciences environnementales et médicales | 560 000 \$ | 560 000 \$ |
| Manipulation ciblée des réseaux neuronaux pour mieux comprendre et traiter les dysfonctions cérébrales | 2 407 812 \$ | 2 407 815 \$ |
| ARIEL-II : Promouvoir les découvertes scientifiques et les sciences de la santé grâce au laboratoire de pointe sur les isotopes rares de TRIUMF | 2 140 000 \$ | 2 140 000 \$ |
| Infrastructure de micro-usinage du verre appliquée aux microsystèmes et à la micro-imagerie | 1 398 826 \$ | 1 398 826 \$ |
| Créneaux d'innovation en biotechnologie et en gestion des ressources agricoles et forestières | 1 728 000 \$ | 1 728 000 \$ |

Question 94

Suite

Réponse :

| Titre | Contribution du Québec | Contribution de la FCI |
|---|------------------------|------------------------|
| Comprendre et guérir le cerveau blessé: Technologies et méthodes pour la détection, la caractérisation et le traitement du traumatisme crânien | 2 995 246 \$ | 2 995 246 \$ |
| Ciblage du micro environnement tumoral : Faire le pont entre la recherche fondamentale et la thérapie | 2 389 839 \$ | 2 389 840 \$ |
| Centre québécois d'imagerie cérébrale à haut champ | 7 516 327 \$ | 7 516 327 \$ |
| Centre de recherche et d'innovation en transfert de connaissances multisectorielles nordiques | 1 026 948 \$ | 1 026 948 \$ |
| Initiative canadienne en génomique (CGEn) : Un réseau national d'outils génomiques pour transformer la recherche sur les sciences de la vie | 9 964 045 \$ | 9 964 045 \$ |
| Plateforme pour la conception, la caractérisation et l'intégration de dispositifs nanoscopiques dans des microsystèmes | 1 586 568 \$ | 1 586 568 \$ |
| Vers une science d'avant-garde : se doter d'un microfaisceau de pointe pour la cristallographie macromoléculaire au Centre canadien de rayonnement synchrotron. | 330 000 \$ | 330 000 \$ |
| Issues thérapeutiques dans les troubles de l'humeur | 1 157 277 \$ | 1 157 277 \$ |
| Nouvelle initiative pour l'avancement de la science et des technologies Quantiques de l'information | 3 197 348 \$ | 3 197 348 \$ |
| Plateforme d'innovation en procédés plasma avec caractérisation in-plasma des matériaux et nanomatériaux | 513 156 \$ | 513 156 \$ |
| Plate-forme pour la conception avancée menant à la fabrication de micro-nano technologies | 2 198 000 \$ | 2 198 000 \$ |
| Expression musicale "in situ": Performance musicale et audiovisuelle et sa réception | 4 366 722 \$ | 4 366 722 \$ |
| Laboratoire de conception et caractérisation des matériaux renouvelables | 1 252 260 \$ | 1 252 260 \$ |
| Infrastructure de biologie synthétique pour une fabrique de génomes | 968 040 \$ | 968 040 \$ |
| Qualité nutritionnelle des aliments et déterminants de l'adhésion aux saines habitudes alimentaires | 2 400 000 \$ | 2 400 000 \$ |
| Le programme de recherche sur les maladies pédiatriques rares (RaPiD) | 2 426 629 \$ | 2 426 629 \$ |
| Système de chargement avec conditions aux limites de haute capacité | 999 992 \$ | 999 992 \$ |
| Plateformes interventionnelles nanorobotiques pour le traitement du cancer | 1 849 488 \$ | 1 849 488 \$ |
| Développement d'alliages avancés par la fusion à arc plasma | 800 000 \$ | 800 000 \$ |
| Infrastructure spécialisée dans la simulation du givrage atmosphérique pour en étudier les moyens de prévention | 284 832 \$ | 284 833 \$ |

| | |
|--------------|---|
| Q uestion 95 | Montant versé par le gouvernement du Québec pour chacune des cinq dernières années à chacun des organismes suivants : Génome Québec, NanoQuébec, Institut national d'optique. |
|--------------|---|

Réponse

Le Ministère a versé les montants suivants en 2015-2016 :

| | Montants |
|---|---------------|
| Génome Québec (Secteur Innovation) | 10 909 451 \$ |
| Génome Québec (Fonds de partenariat pour un Québec innovant et en santé du Secteur ISPEMSE) | 12 551 000 \$ |
| NanoQuébec (PRIMA) | 500 000 \$ |
| Institut National d'Optique (INO) | 6 400 000 \$ |

Renseignements particuliers de l'Opposition officielle

Étude des crédits 2016-2017

| | |
|-------------|--|
| Question 96 | Concernant le « Programme de soutien à la recherche », volet Appui au financement d'infrastructures de recherche, fournir : a. les crédits alloués à ce volet au cours des cinq dernières années, ventilation par année. Fournir les prévisions pour 2016-2017 b. la liste des projets reçus et les montants demandés; c. la liste des projets subventionnés. |
|-------------|--|

Réponse

- a. Pour l'exercice financier 2015-2016, 70 000 000 \$ ont été alloués au Programme de soutien à la recherche, volet 2: Soutien au financement d'infrastructures de recherche.
- b. L'article 24 de la Loi sur l'accès aux documents des organismes publics et sur la protection des renseignements personnels ne permet pas la communication de la liste des projets sous analyse, retirés ou refusés, puisque la divulgation de ces projets risquerait vraisemblablement de causer une perte aux requérants ou de procurer un avantage appréciable à d'autres personnes.
- c. Cependant, vous trouverez ci-joint la liste des projets autorisés entre le 1^{er} avril 2015 et le 29 février 2016 :

| Organisme | Aide - MESI PSRv2 | Coût total du projet | Nombre d'emplois créés | Date de l'aide |
|---|-------------------|----------------------|------------------------|----------------|
| Centre hospitalier universitaire de Québec | 2 324 724 \$ | 2 956 714 \$ | - | mars-15 |
| Cégep de Trois-Rivières-Centre de métallurgie du Québec (CMQ) | 2 658 000 \$ | 3 962 601 \$ | 11 | juil-15 |
| Collège d'enseignement général et professionnel de Sainte-Foy | 4 576 267 \$ | 4 576 267 \$ | 10 | juil-15 |
| Centre de recherche sur les grains (CÉROM) inc. | 2 026 696 \$ | 2 026 696 \$ | 3 | nov-15 |

Question 97

- Concernant le « Programme de soutien à la recherche », volet Soutien à des initiatives internationales de recherche et d'innovation, fournir :
- a. les crédits alloués à ce volet au cours des cinq dernières années, ventilation par année. Fournir les prévisions pour 2016-2017;
 - b. la liste des projets reçus et les montants demandés;
 - c. la liste des projets subventionnés. Indiquer le domaine de recherche et les pays participants.

Réponse

- a. Crédits alloués en 2015-2016 : 4 063 900 \$
- b. Liste des projets PSR-SIIRI reçus en 2015-2016 et montants demandés

| Nom de l'établissement | Titre du projet |
|---|---|
| UNIVERSITE LAVAL | Prédisposition, prédiction et prévention du cancer du sein |
| CENTRE DES TECHNOLOGIES DE L'EAU | Traitement des effluents des industries de traitement de surface par échange métallique |
| UNIVERSITÉ DE SHERBROOKE | Design et fabrication d'un noeud de calcul et mémoire pour superordinateur Exascale |
| UNIVERSITE LAVAL | PHENULIN : Développement d'un supplément prébiotique à base de polyphénols de canneberge et d'inuline d'agave pour améliorer la santé intestinale et réduire l'inflammation de bas niveau |
| UNIVERSITE LAVAL | Valorisation des huiles pyrolytiques dérivées de la biomasse |
| CENTRE INTERDISCIPLINAIRE DE DÉVELOPPEMENT EN CARTOGRAPHIE DES OCÉANS (CIDCO) | Calibrage automatique et analyse de performances de systèmes LiDAR |
| CORPORATION DE L'ÉCOLE POLYTECHNIQUE DE MONTRÉAL | Électronique étirable et biocompatible : en route vers le réseau de capteurs ubiquitaires |
| UNIVERSITE LAVAL | La construction en hauteur en bois : une solution appliquée aux changements climatiques |
| ÉCOLE DE TECHNOLOGIE SUPÉRIEURE | Optimisation des gradients de propriétés fonctionnelles pour l'aéronautique (OGPFA) |
| INSTITUT NATIONAL DE LA RECHERCHE SCIENTIFIQUE | Source lumineuse embarquée cohérente et multicolore pour la spectroscopie et la détection |
| ÉCOLE DE TECHNOLOGIE SUPÉRIEURE | Complémentarité et diversité Québec-Mexique en matière de gestion de l'eau dans le contexte des changements climatiques: impacts sur les régimes hydriques et prise de décision en adaptation |
| UNIVERSITÉ DU QUÉBEC À MONTRÉAL | Régénération et rendement dans le forêt boréale du Québec dans un contexte de changements climatiques |
| CENTRE HOSPITALIER UNIVERSITAIRE SAINTE-JUSTINE - CARTaGENE | Génétique de la population québécoise de la cohorte CARTaGENE |
| UNIVERSITÉ DE SHERBROOKE | STREAMS : Systèmes inTelligents pour la gestion theRmique haute EfficAcité de la Microélectronique avancée |
| ÉCOLE DE TECHNOLOGIE SUPÉRIEURE | Traitement de surface pour laser MOPAW et protection ACLIM de l'aluminium AL2024T351 pour le domaine aérospatial et autres secteurs |
| TECHNOLOGIE PROPRE ÉTERNITÉ INC. | ECT-JINAN - Traitement d'eau contaminée au CCT (Tetrachloride de carbone) |

| | |
|--------------------|-------|
| Question 97 | Suite |
|--------------------|-------|

Réponse :

c. Liste des projets subventionnés, des domaines de recherche et des pays participants

| Projets subventionnés | Domaines de recherche | Pays participants |
|---|-------------------------------|---|
| Prédisposition, prédiction et prévention du cancer du sein | Cancer | Pays-Bas |
| Traitement des effluents des industries de traitement de surface par échange métallique | Environnement | Brésil |
| Design et fabrication d'un noeud de calcul et mémoire pour superordinateur Exascale | Techno. information et comm. | France |
| PHENULIN : Développement d'un supplément prébiotique à base de polyphénols de canneberge et d'inuline d'agave pour améliorer la santé intestinale et réduire l'inflammation de bas niveau | Nutrition et métabolisme | Mexique |
| Valorisation des huiles pyrolytiques dérivées de la biomasse | Énergie | États-Unis |
| Calibrage automatique et analyse de performances de systèmes LiDAR | Techniques, mesures, systèmes | États-Unis, Canada, Suisse, France |
| Électronique étirable et biocompatible : en route vers le réseau de capteurs ubiquitaires | Matériaux | États-Unis, Israël, Chine (République populaire) |
| La construction en hauteur en bois : une solution appliquée aux changements climatiques | Fabrication et construction | France |
| Optimisation des gradients de propriétés fonctionnelles pour l'aéronautique (OGPFA) | Matériaux | Canada, États-Unis, France, Mexique |
| Source lumineuse embarquée cohérente et multicolore pour la spectroscopie et la détection | Techno. information et comm. | Italie, Royaume-Uni, Chine (République populaire) |

Question 98

- Concernant le « Programme de soutien à la valorisation et au transfert », et pour chacun de ses quatre volets, fournir :
- a. les crédits alloués, par volet, au cours des cinq dernières années, ventilation par année. Fournir les prévisions pour 2016-2017;
 - b. la liste des projets reçus et les montants demandés;
 - c. la liste des projets subventionnés.

Réponse

- a. Pour la période 2015-2016, 27 045 000\$ ont été alloués au Programme de soutien à la valorisation et au transfert.
- b. L'article 24 de la Loi sur l'accès aux documents des organismes publics et sur la protection des renseignements personnels ne permet pas la communication de la liste des projets sous analyse ou refusés, puisque la divulgation de ces projets risquerait vraisemblablement de causer une perte aux requérants ou de procurer un avantage appréciable à d'autres personnes.
- c. Vous trouverez ci-joint la liste des organismes subventionnés en 2015-2016.

| Programme de soutien à la valorisation et au transfert | Octroi 2015-2016 |
|--|---------------------|
| Volet 1 : Soutien aux organismes | |
| Corporation Inno-centre du Québec (INNO-CENTRE) | 600 000 \$ |
| Centre d'entreprises et d'innovation de Montréal (CEIM) | 600 000 \$ |
| Centre québécois d'innovation en biotechnologies (CQIB) | 375 000 \$ |
| AG-BIO CENTRE | 150 000 \$ |
| Aligo (MSBi Valorisation inc.+Gestion Valeo) | 1 566 582 \$ |
| Sovar S.E.C. | 836 466 \$ |
| Gestion Univalor, S.E.C. | 1 196 952 \$ |
| Centre de transfert pour la réussite éducative du Québec (CTREQ) | 600 000 \$ |
| Centre de liaison sur l'intervention et la prévention psychosociales (CLIPP) | 600 000 \$ |
| Territoires innovants en économie sociale et solidaire (TIESS) | 600 000 \$ |
| Centre québécois de recherche et de développement de l'aluminium (CQRDA) | 700 000 \$ |
| Centre facilitant la recherche et l'innovation dans les organisations (CEFRIO) | 900 000 \$ |
| Centre interuniversitaire de recherche en analyse des organisations (CIRANO) | 500 000 \$ |
| Centres collégiaux de transfert de technologie ⁽¹⁾ | 3 920 000 \$ |
| QuébecInnove | 200 000 \$ |
| Réseau des centres de transfert de technologie des cégeps du Québec inc (Trans-tech) | 350 000 \$ |
| Volet 2 : Soutien aux projets structurants | |
| a) Projets de recherche-innovation (Passeport innovation) ⁽²⁾ | |
| La Compagnie Normand Ltée | 100 000 \$ |
| Laboratoire Victhom Inc. | 35 407 \$ |
| 9048-2688 Québec Inc. (Agro Enviro Lab) | 49 900 \$ |
| TH Alfalfa Inc. | 15 975 \$ |
| Berendo Gourmet Café | 40 250 \$ |
| Plaquettes de frein haute performance B.B. Inc. | 50 000 \$ |
| 8141568 Canada (Tête D'Allumette Microbrasserie) | 27 466 \$ |
| Photon etc. Inc. | 127 224 \$ |
| Ethanol GreenField Québec Inc. | 50 000 \$ |
| Idunn Technologies inc. | 14 140 \$ |
| Intelli3 | 40 015 \$ |
| Société Canadienne de la Conservation de la Nature avec Canards Illimités Canada | 99 710 \$ |
| Intelligence industrielle Nemesis | 50 000 \$ |
| Les entreprises Chartier (2009) Inc. | 48 934 \$ |
| L'Usine Tac Tic Inc. | 50 000 \$ |
| Hydroserre (Dôme pour salade) | 22 206 \$ |

Question 98

Suite

Réponse :

| Programme de soutien à la valorisation et au transfert | Octroi 2015-2016 |
|--|---------------------|
| Fabricant de poêles international Inc. | 50 000 \$ |
| Forêt Hereford Inc. | 41 633 \$ |
| Meilleures Marques Ltée | 50 000 \$ |
| Termaco Ltée | 50 000 \$ |
| Cirbin Inc. | 50 000 \$ |
| 9219-3010 Québec Inc. | 36 675 \$ |
| Un Temps d'Avance | 49 450 \$ |
| Laboratoires Bio ForeXtra Inc. | 19 500 \$ |
| Solutions Softdesk Inc. | 45 037 \$ |
| Intellinox Technologies Inc. | 50 000 \$ |
| Idunn Technologies inc. | 40 000 \$ |
| Pêcheries Marinard Ltée | 20 000 \$ |
| Meriance Collagène Inc. | 20 000 \$ |
| CO2 Environnement | 27 630 \$ |
| Samuel C. Fortin Pharma Inc. | 20 000 \$ |
| 9317-660 Québec Inc. | 24 625 \$ |
| Samuel C. Fortin Pharma Inc. | 43 940 \$ |
| ODS Medical Inc. | 50 000 \$ |
| Rx-Médic Inc. | 20 000 \$ |
| Plasmionique | 50 000 \$ |
| Corporation des pilotes du Bas Saint-Laurent Inc. | 35 000 \$ |
| Groupe Foodarom Inc. | 50 000 \$ |
| Silent Partner Software Inc. | 49 999 \$ |
| Knight-Nieminen Equipements | 17 925 \$ |
| 9322-4038 Québec Inc. | 13 650 \$ |
| Ingénutra Inc. (7288484 Canada Inc.) | 50 000 \$ |
| MétéoGlobale (9268146 Canada Inc.) | 50 000 \$ |
| 9155-9740 Québec (Juste du Pin) | 19 228 \$ |
| Piédestal Productions Inc. | 50 000 \$ |
| SiliCycle Inc. | 20 000 \$ |
| Ronor International | 24 264 \$ |
| InfiniDesign (s. Tremblay) | 6 232 \$ |
| Laserax Inc. | 50 000 \$ |
| Trans-herbe Inc. | 26 763 \$ |
| Hydroserre Inc. | 13 332 \$ |
| Protec-Style Inc. | 2 978 \$ |
| Fondation Tremplin Santé | 25 000 \$ |
| Hébergement Communautaire Ungava | 48 414 \$ |
| Optina Diagnostics | 50 000 \$ |
| Vrvana | 50 000 \$ |
| Solutions Actigest Inc. | 18 262 \$ |
| Corporation des Sports et des Loisirs | 18 000 \$ |
| Audace Technologies | 40 400 \$ |
| Pharmalab | 25 000 \$ |
| Prodevco | 50 000 \$ |
| MPB Communications | 50 000 \$ |
| OSEMI Canada | 40 000 \$ |

Question 98

Suite

Réponse :

| Programme de soutien à la valorisation et au transfert | Octroi 2015-2016 |
|---|---------------------|
| Sanimax Inc. | 46 000 \$ |
| Fromagerie Bergeron Inc. | 50 000 \$ |
| Reflex Photonics Inc. | 28 450 \$ |
| Unipêche M.D.M. Ltée | 27 000 \$ |
| Autobus Lion Inc. | 50 000 \$ |
| InfiniDesign | 3 270 \$ |
| Eski Inc. | 50 000 \$ |
| Laserax Inc. | 100 000 \$ |
| Les Moteurs Nordresa, Brioconcept consulting Inc., LX Sim Inc. (bien que trois partenaires au projet, seule l'entreprise Les Moteurs Nordresa reçoit la subvention) | 150 000 \$ |
| Optina Diagnostics | 50 000 \$ |
| Ethanol GreenField Québec Inc. | 50 000 \$ |
| Ethanol GreenField Québec Inc. | 20 000 \$ |
| Unipêche M.D.M. Ltée | 20 000 \$ |
| Volet 3 : Soutien aux entreprises technologiques innovantes | |
| Projets de Maturation technologiques pour les SVU (Aligo Innovation, Gestion Univalor, Sovar) | 427 708 \$ |
| Volet 4 : Soutien aux regroupements sectoriels de recherche industrielle (RSRI) | |
| Consortium de recherche et d'innovation en aérospatiale au Québec (CRIAQ) | 750 000 \$ |
| Consortium de recherche et innovations en bioprocédés industriels au Québec (CRIBIQ) | 1 201 675 \$ |
| Partenariat de recherche orientée en micro-électronique, photonique et télécommunication (PROMPT-QUÉBEC) | 709 610 \$ |
| Consortium de recherche et d'innovation en transformation métallique (CRITM) | 1 807 560 \$ |
| Pôle Recherche Innovation Matériaux avancés (PRIMA) | 650 000 \$ |
| Consortium québécois sur la découverte du médicament (CQDM) | 1 225 000 \$ |
| Consortium MedTeQ (MEDTEQ) | 325 000 \$ |
| Consortium Inno-VÉ (INNO-VÉ) | 768 000 \$ |
| Centre québécois de recherche et de développement de l'aluminium (CQRDA) | 1 000 000 \$ |
| MITACs | 426 263 \$ |

- (1) La question 65 dresse la liste des 49 CCTT ainsi que leur financement.
- (2) La mesure Passeport innovation a été mise en œuvre en 2015-2016. Le montant attribué en 2015-2016 est de 2,5 M\$. Les projets sont déposés en continu et peuvent s'échelonner sur une période maximale de trois ans.

| | |
|-------------|---|
| Question 99 | Fournir le contrat liant le gouvernant du Québec et l'entreprise Pétrolia concernant l'exploration pétrolière et gazière sur l'île d'Anticosti. |
|-------------|---|

Réponse

L'entente liant les parties dans Hydrocarbures Anticosti S.E.C. ne peut être rendue publique considérant le fait qu'Investissement Québec est liée par une entente de confidentialité.

ÉTUDE DES CRÉDITS 2016-2017

**Demande de renseignements particuliers
par le Deuxième groupe d'opposition**

**Économie, Science
et Innovation**

Québec



ÉTUDE DES CRÉDITS 2016-2017

DEMANDE DE RENSEIGNEMENTS PARTICULIERS – DEUXIÈME GROUPE D'OPPOSITION

| No. question | Table des matières | Ministère responsable |
|--------------|---|-----------------------|
| Q01- | Pour chacun des organismes, agences, ou autres relevant du ministère pour 2015-2016, indiquer : a) la liste des employés et des membres du conseil d'administration, en indiquant le poste qu'ils occupent et leur rémunération ; b) la liste des personnes qui ont été nommées ou qui ont vu leur mandat renouvelé en indiquant : leur nom, leur titre, la date du début et de la fin de leur mandat, leur rémunération et leur CV ; c) leur frais de déplacement, de repas, de voyage et de représentation. | MESI |
| Q02- | Liste de toutes les formations (incluant les formations continues et celles menant à l'obtention d'une certification ou d'un diplôme), conférences, ateliers, journées d'activités, activités de développement, sommets, congrès ou autres activités auxquelles ont participé les employés du ministère et des organismes qui en relèvent au cours de l'année 2015-2016. Indiquer : a) le lieu ; b) le coût ; c) la ou les dates de participation ; d) le nombre de participants ; e) le nom de la personne ou de l'organisme ayant offert l'activité ; f) le nom de la formation ou de l'activité. | MESI |
| Q03- | Sommes dépensées en 2015-2016 (et prévisions pour 2016-2017) par le ministère et chacun de ses organismes pour l'informatique et les technologies de l'information. Ventiler selon la catégorie de dépenses, soit s'il s'agit d'achat de logiciels ou de licences, de matériel, d'entretien ou de services professionnels (interne, externe ou du CSPQ). | MESI |
| Q04- | Liste de tous les comités interministériels ou impliquant d'autres partenaires auxquels a participé le ministère en 2015-2016, en indiquant pour chacun : a) son mandat ; b) la liste des membres ; c) le budget dépensé ; d) le montant ventilé pour les frais de déplacement, de repas ou autres ; e) les résultats atteints. | MESI |
| Q05- | Nombre et pourcentage d'employés occasionnels par secteurs au ministère et dans chaque organisme qui en relève en 2015-2016 et comparaison avec les cinq années financières précédentes. Préciser pour chaque secteur et pour chaque année le nombre et le pourcentage d'employés devenus permanents. | MESI |
| Q06- | Copie et détail de toute demande de réduction, de consolidation, d'optimisation des ressources et de moyens ou de compressions de dépenses, reçue par le ministère ou l'organisme qui en relève en 2015-2016. Fournir l'ensemble des échanges, correspondances ou autres à ce sujet. Fournir également la ventilation de toutes les compressions financières réalisées et à venir du ministère et des organismes qui en relèvent dans le cadre du Plan de retour à l'équilibre budgétaire pour chacune des années financières 2014-2015 et 2015-2016, ainsi que les prévisions pour 2016-2017. | MESI |
| Q07- | Liste et copie de tous les sondages effectués par le ministère et par chaque organisme qui en relève en 2015-2016, en indiquant les coûts, le sujet et, le cas échéant, la firme retenue pour le réaliser. | MESI |
| Q08- | Nombre total d'avis, juridiques et autres, commandés en 2015-2016 par le ministère ou le cabinet du ministre, ainsi que par chaque organisme qui en relève. Fournir la liste complète en indiquant les coûts, le sujet, le nom de l'organisme ou de la personne qui a réalisé l'avis et la date de réception. | MESI |
| Q09- | Liste de tous les frais de traduction et des documents traduits pour le ministère et chacun de ses organismes en 2015-2016. Fournir la liste des contrats octroyés, le nom des firmes retenues et les coûts. | MESI |
| Q10- | Liste et détail de tous les mandats donnés à la Société immobilière du Québec par le ministère et par chaque organisme qui en relève pour la location, l'achat, la rénovation, la décoration et autres travaux réalisés en 2015-2016. | MESI |
| Q11- | Pour le ministère et chacun des organismes qui en relèvent, indiquer pour 2015-2016 : a) la liste de tous les concours et tirages réalisés ; b) les prix remis aux gagnants des concours et des tirages, ainsi que la valeur de ces prix ; c) l'objectif visé par la tenue de chacun des concours ; d) la liste des concours qui ont pris fin. | MESI |

ÉTUDE DES CRÉDITS 2016-2017

DEMANDE DE RENSEIGNEMENTS PARTICULIERS – DEUXIÈME GROUPE D'OPPOSITION

| No. question | Table des matières | Ministère responsable |
|----------------|--|-----------------------|
| Q12- | Pour le ministère et chacun des organismes qui en relèvent, concernant les campagnes de publicité et de sensibilisation, fournir pour 2015-2016 et les prévisions pour 2016-2017 : a) le nom de toutes les campagnes; b) les coûts de ces campagnes; c) le nom de la firme ou du professionnel retenu pour la réaliser ; d) les dates de diffusion de la campagne; e) les objectifs visés par chaque campagne. | MESI |
| Q13- | Pour le ministère et chacun des organismes qui en relèvent, la liste des programmes de financement ou de subventions, le montant global attribué au programme, la direction du ministère ou l'organisme qui en a la gestion, en indiquant pour chacun, pour 2015-2016 : a) le nom et la nature des projets qui ont obtenu un financement ou une subvention ; b) le nom du ou des organismes bénéficiaires ; c) le montant qui leur a été accordé. | MESI |
| Q14- | Pour le ministère et chacun des organismes qui en relèvent, indiquer pour 2015-2016 : a) le nombre d'employés et le nom des employés affectés aux communications et/ou affaires publiques; b) le montant dépensé par la direction, département ou division des communications et/ou affaires publiques; c) le nombre et le détail des rencontres des employés affectés aux communications et/ou affaires publiques avec d'autres instances ou organismes publics, ventilé par instances ou organismes. d) le total des sommes investies en veille médiatique, ventilé par poste de dépenses (revue de presse, analyse de presse, etc.), les firmes externes ou consultants engagés à cette fin, ainsi que les sujets qui font ou ont fait l'objet d'une veille médiatique. | MESI |
| Q15- | Pour le ministère et chacun des organismes qui en relèvent, le nombre d'ETC affectés et les coûts reliés à la préparation de l'exercice d'étude des crédits budgétaires (incluant les réponses aux questions et les présences en commission parlementaire). | MESI |
| Q16- | Pour le ministère et chacun des organismes qui en relèvent, le total et la ventilation des créances et/ou amendes à recouvrer pour chacune des années 2010-2011 à 2015-2016, l'âge de ces créances (ventilé par années) et les moyens entrepris pour les recouvrer. Prévisions pour 2016-2017. | MESI |
| VOLET ÉCONOMIE | | |
| Q17- | Pour 2014-2015 et 2015-2016, la liste des programmes de financement ou de subventions du Ministère, le montant global attribué au programme, la direction du ministère ou l'organisme qui en a la gestion, en indiquant pour chacun : a) le nom et la nature des projets qui ont obtenu un financement ou une subvention ; b) le nom du ou des organismes bénéficiaires ; c) le montant qui leur a été accordé. | MESI |
| Q18- | Somme totale consacrée pour l'objectif «obtenir du financement». Indiquer également la liste des entreprises et organismes bénéficiaires, le montant accordé, les objectifs du programme et les critères d'évaluation ventilés par sous-catégorie et par région : a) achat d'équipement b) agrandissement, construction c) capital de risque d) commercialisation e) démarrage f) design g) exportation h) main-d'œuvre i) nouveau produit, nouvelle technologie j) ouverture d'un bureau à l'étranger k) promotion de la science et de la technologie l) R-D et innovation m) réalisation d'une étude n) valorisation et transfert de la recherche | MESI |

ÉTUDE DES CRÉDITS 2016-2017

DEMANDE DE RENSEIGNEMENTS PARTICULIERS – DEUXIÈME GROUPE D'OPPOSITION

| No. question | Table des matières | Ministère responsable |
|--------------|---|-----------------------|
| Q19- | Somme totale consacrée pour l'objectif «s'améliorer». Indiquer également la liste des entreprises et organismes bénéficiaires et le montant accordé, les objectifs du programme et les critères d'évaluation ventilés par sous-catégorie et par région : a) design b) développement durable c) exportation d) finances e) formation et perfectionnement f) innovation g) management h) marketing et vente i) production j) R-D k) ressources humaine; | MESI |
| Q20- | Somme totale con sacrée pour l'objectif «créer des liens». Indiquer également la liste des entreprises et organismes bénéficiaires et le montant accordé, les objectifs du programme et les critères d'évaluation ventilés par sous-catégorie et par région : a) missions commerciales b) projet ACCORD c) projets de recherche internationaux d) répertoires e) réseaux de recherche f) salons, expositions et conférences g) visites industrielles | MESI |
| Q21- | Somme totale consacrée pour l'objectif «se conformer». Indiquer également la liste des entreprises et organismes bénéficiaires et le montant accordé, les objectifs du programme et les critères d'évaluation ventilés par sous-catégorie et par région: a) accords et litiges commerciaux b) boissons alcooliques c) coopératives d) douanes américaines e) heures d'ouverture des commerces f) matériaux de rem bourrage g) normes internationales | MESI |
| Q22- | Somme totale consacrée pour l'objectif «exporter». Indiquer également la liste des entreprises et organismes bénéficiaires et le montant accordé, les objectifs du programme et les critères d'évaluation ventilés par sous-catégorie et par région: a) ABC de l'exportation b) accords et litiges commerciaux c) accueil au Québec d'acheteurs étrangers d) aide à l'exportation e) données statistiques f) missions commerciales g) occasions d'affaires h) ouverture d'un bureau à l'étranger i) par pays j) par secteur d'activité k) personnes-ressources | MESI |
| Q23- | Somme totale consacrée pour l'objectif «s'informer». Indiquer également la liste des entreprises et organismes bénéficiaires et le montant accordé, les objectifs du programme et les critères d'évaluation ventilés par sous-catégorie et par région: a) commerce de détail b) coopératives c) créneaux d'excellence d) développement durable e) emplois au Ministère f) entrepreneuriat g) faire affaires avec les gouvernements h) par région i) par secteur d'activité j) politiques, stratégies, plans d'action k) portraits régionaux l) prix et concours m) projet ACCORD n) promotion de la science et de la technologie o) propriété intellectuelle p) recherche et innovation q) répertoires r) sécurité civile | FINANCES |

ÉTUDE DES CRÉDITS 2016-2017

DEMANDE DE RENSEIGNEMENTS PARTICULIERS – DEUXIÈME GROUPE D'OPPOSITION

| No. question | Table des matières | Ministère responsable |
|--------------|--|-----------------------|
| Q24- | <p>Montants totaux accordés aux entreprises en 2014-2015 et 2015-2016 pour chacun des programmes suivants, incluant le nombre de demandes reçues, le nombre de demandes acceptées, rendement moyen par dollar investi, les critères d'évaluation et une copie des études liées à ces programmes. Ventilé par région, par année et par secteur :</p> <p>a) Fonds d'aide aux municipalités monoindustrielles b) Fonds de soutien au développement des créneaux d'excellence c) Fonds local d'investissement (FLI) d) Programme d'aide à l'entrepreneuriat (PAEN) e) Programme d'aide aux entreprises (PAE) f) Programme d'attraction et de rétention des investissements en recherche (PARIR) g) Programme de démonstration de technologies vertes (POTY) h) Programme de soutien à la recherche (PSR) i) Programme de soutien à la valorisation et au transfert (PSVT) j) Programme de soutien aux partenariats et aux filières industrielles (PSPFI) k) Programme de soutien aux projets économiques (PSPE) l) Programme d'appui stratégique à l'investissement (PASI) m) Programme d'appui au développement des secteurs stratégiques et des créneaux d'excellence n) Programme ESSOR o) Programme d'appui au redressement et à la rétention d'entreprises stratégiques et aux territoires en difficulté p) Programme NovaScience q) Programme UBIFRANCE/QUÉBEC r) Programmes d'accords industriels (PAI) s) Recherche Québec -Fondation canadienne pour l'innovation</p> | MESI |
| Q25- | <p>Coûts moyens et totaux des différentes mesures fiscales suivantes, rendement moyen par dollar investi, les critères d'évaluation, une copie des études liées à ces programmes, ainsi que le nombre de bénéficiaires en 2014-2015 et 2015-2016 :</p> <p>a) Congé d'impôt sur le revenu pour une nouvelle société dédiée à la commercialisation d'une propriété intellectuelle b) Congé fiscal pour chercheurs étrangers c) Congé fiscal pour experts étrangers d) Crédit d'impôt pour le design de produits fabriqués industriellement e) Crédit d'impôt remboursable pour un projet de recherche précompétitive en partenariat privé f) Industrie maritime g) Reconnaissance à titre de consortium de recherche admissible h) Régime d'investissement coopératif i) Ristourne à impôt différé</p> | FINANCES |
| Q26- | <p>Pour chacun des sous-points aux questions 23 et 24, expliquer et détailler les mesures de performance, d'efficacité ou de rendement des programmes, fonds, et mesures fiscales.</p> | MESI |
| Q27- | <p>Suivi détaillé du nombre d'emplois créés annuellement <u>et maintenus</u> par les différents programmes du MSEI et des entités relevant du ministère pour les six dernières années.</p> | MESI |
| Q28- | <p>Expliquer les différentes mesures prises par le MSEI, le ministère des Relations internationales et Investissement Québec pour éviter les dédoublements, notamment en matière de prospection des investisseurs étrangers.</p> | MESI |
| Q29- | <p>Concernant le réseau ANGES Québec, les sommes déboursées et détaillées par le gouvernement dans le programme depuis sa création.</p> | MESI |
| Q30- | <p>Concernant la Stratégie québécoise de l'entrepreneuriat, la P, coûts détaillés de la consultation.</p> | MESI |

ÉTUDE DES CRÉDITS 2016-2017

DEMANDE DE RENSEIGNEMENTS PARTICULIERS – DEUXIÈME GROUPE D'OPPOSITION

| No. question | Table des matières | Ministère responsable |
|---------------------|---|------------------------------|
| Q31- | Concernant le Fonds de diversification économique du Centre-du-Québec et de la Mauricie, indiquer : a) nombre de demandes ; b) nombre de demandes acceptées c) taux d'intérêt moyen d) liste des entreprises aidées e) montants octroyés f) investissements totaux moyen g) liste des entreprises aidées h) montants octroyés i) investissements totaux générés j) nombre d'emplois créés ou à créer k) répartition par région ⌚ état de situation complet et à jour sur chacun des programmes. m) Critères d'évaluation de performance n) Rendement moyen par dollar investi | MESI |
| Q32- | Détails et avancement du projet d'entente de partenariat économique entre le Canada et l'Union Européenne. Ventilation des sommes octroyées pour la conclusion de cette entente. Liste générale des points négociés ainsi que le statut de chacun de ceux-ci. Tous rapports, analyses, évaluations et études sur l'impact de l'Accord Économique et Commercial Global. | MESI |
| Q33- | Nombre de missions commerciales menées en 2013-2014 , 2014-2015 et en prévisions pour 2015-2016) en précisant : a) le lieu; b) la durée ; c) le nombre et le nom des employés, des consultants, des négociateurs engagés et leurs frais du MESI et d'investissement Québec qui ont participé à ces missions ; d) le coût de la mission pour le gouvernement et IQ e) le nombre et le nom d'entreprises participantes f) les résultats quantifiables obtenus | MESI |
| Q34- | Copie des études, analyses, recherches, sondages, scénarios ou projections concernant l'impact sur l'économie du Québec pour chacune des solutions financières et/ou programmes d' IQ et du MESI réalisés en 2015 . | MESI |
| Q35- | Copie des études, analyses, recherches et états de situation produits par le ministère depuis le 1er janvier 2012 sur les difficultés éprouvées par le secteur manufacturier au Québec ou un de ses sous-secteurs. | MESI |
| Q36- | Copie des études, analyses, recherches et états de situation produits par le ministère depuis le 1er janvier 2012 sur le secteur de l'aéronautique au Québec. | MESI |
| Q37- | Les effectifs des bureaux régionaux du MESI en 2014-2015 et 2015-2016. Indiquer le budget, les objectifs et les critères d'évaluation pour chacun d'entre eux. | MESI |
| Q38- | Organigramme du MESI. | MESI |
| Q39- | Copie de toutes les analyses ou études portant sur la fiscalité des entreprises au Québec produites en 2012, 2013 et 2014. | FINANCES |
| Q40- | Copie de toute étude produite en 2013, 2014 et 2015 et portant sur l'évolution du nombre, de la taille ou de l'importance des sièges sociaux au Québec. | MESI |
| Q41- | Concernant les centres locaux de développement, indiquer les sommes versées aux MRC par le ministère pour les CLD en 2014-2015 et 2015-2016. Vérifier les montants par région administrative et par CLD. | MAMOT |
| Q42- | Total des sommes distribuées par les CLD en 2014-2015 et 2015-2016 avec indication de la part de ces sommes destinée à des garanties de prêt pour les Fonds locaux d'investissements. Ventiler les montants par bénéficiaire , par CLD et par date d'obtention. | MESI |
| Q43- | Liste des montants et des bénéficiaires de prêt, de prêt participatif, de garantie de prêt, de cautionnement, d'acquisition d'obligations ou autres titres d'emprunt, de participation au capital-actions et au capital social des Fonds locaux d'investissement en ventilant par région administrative et par circonscription pour les trois dernières années. | MESI |

ÉTUDE DES CRÉDITS 2016-2017

DEMANDE DE RENSEIGNEMENTS PARTICULIERS – DEUXIÈME GROUPE D'OPPOSITION

| No. question | Table des matières | Ministère responsable |
|--------------|---|-------------------------------|
| Q44- | Tous les documents, notes, rapports, états de situation produits en 2013, 2014 et 2015 faisant le bilan de la Stratégie québécoise de la recherche et de l'innovation et sur la Politique nationale de recherche et d'innovation. Ventilation des sommes accordées selon les actions prévues de la stratégie. | MESI |
| Q45- | Montants alloués par le ministère des Finances et par les autres participations gouvernementales à chaque Centre de liaison et de transfert (CLT). | MESI |
| Q46- | Montants alloués par le ministère des Finances et par le MELS à chaque Centre collégial de transfert de technologie (CCTT) ainsi que les critères d'évaluation de performances. | MESI |
| Q47- | Depuis les 5 dernières années, tous rapports, analyses, études et évaluations sur les Centres collégiaux de transfert de technologie (CCTT) | MESI |
| Q48- | Nombre de demandes et nombre de certificats émis de congé fiscal pour chercheur étranger et des chercheurs qui bénéficient du congé fiscal pour expert étranger en 2013 , 2014 et 2015. | MESI |
| Q49- | Pour chacun des grands fonds subventionnaires, le Fonds québécois de la recherche sur la société et la culture, le Fonds québécois de la recherche sur la nature et les technologies , le Fonds de recherche en santé, préciser les montants totaux alloués au soutien aux étudiants chercheurs, que ce soit directement, par l'intermédiaire de bourses ou indirectement, soit par les équipes de recherche ou les centres de recherche subventionnés. | MESI |
| Q50- | Concernant le crédit d'impôt remboursable pour un projet de recherche précompétitive en partenariat privé : a) nombre de projets profitant du crédit d'impôt en 20 13, 2014 et 2015 b) nombre de nouvelles demandes reçues en 2013, 2014 et 2015 c) nombre de nouvelles demandes acceptées en 2013, 2014 et 2015 d) Rendement moyen par dollar investi | MESI |
| Q51- | Concernant le visa pour les consortiums de recherche précompétitive : a) nombre d'entreprises profitant du crédit d'impôt en 2013, 2014 et 2015 b) nombre de nouvelles demandes reçues en 2013, 2014 et 2015 c) nombre de nouvelles demandes acceptées en 2013, 2014 et 2015 d) Rendement moyen par dollar investi | MESI |
| Q52- | Concernant le crédit d'impôt sur le design industriel: a) nombre d'entreprises profitant du crédit d'impôt en 2013, 2014 et 2015 b) nombre de nouvelles demandes reçues en 2013, 2014 et 2015 c) nombre de nouvelles demandes acceptées en 2013, 2014 et 2015 d) Rendement moyen par dollar investi | MESI |
| Q53- | Concernant le crédit d'impôt pour le design de mode : a) nombre d'entreprises profitant du crédit d'impôt en 2013, 2014 et 2015 b) nombre de nouvelles demandes reçues en 2013, 2014 et 2015 c) nombre de nouvelles demandes acceptées en 2013, 2014 et 2015 d) Rendement moyen par dollar investi | MESI |
| Q54- | Liste des projets appuyés et montants alloués par Génome Québec. | MESI |
| Q55- | Ventilation des montants accordés dans le cadre du Programme de soutien de l'industrie forestière (PSIF) depuis 2008. Ventilés par région, par année et par bénéficiaire. | MESI |
| Q56- | Liste de toutes les activités de recherche ou programmes menés par d'autres ministères ou organismes gouvernementaux, état de la situation sur ces activités, dont notamment : les sommes engagées, le personnel affecté à ces projets ou les programmes et rapports d'évaluation. | MESI |
| Q57- | Nombre de fonctionnaires et/ou ETC affectés au Plan Nord et pour la Stratégie maritime, pour chaque ministère et les prévisions pour 2016-2017. | MESI |
| Q58- | Concernant le Programme de soutien à la recherche, volet Soutien à des initiatives internationales de recherche et d'innovation : liste des projets subventionnés. Indiquer le domaine de recherche et les pays participants. | MESI |
| Q59- | La liste complète, pour les années allant de 2010-2011 à 2015-2016, des investissements faits par le Fonds de développement économique. | MESI Investissement Québec |
| Q60- | Pour chacun des investissements du Fonds de développement économique énumérez en plus du Fonds, la liste des 5 principaux actionnaires de chacune des firmes dans lequel le fonds investit. | MESI Investissement Québec |

ÉTUDE DES CRÉDITS 2016-2017

DEMANDE DE RENSEIGNEMENTS PARTICULIERS – DEUXIÈME GROUPE D'OPPOSITION

| No. question | Table des matières | Ministère responsable |
|--------------|---|---|
| Q61- | Pour chacun des investissements du Fonds de développement économique évoquez la raison et le motif de développement économique justifiant la décision du Fonds d'investir | MESI Investissement Québec |
| Q62- | Pour chacun des investissements du Fonds de développement économique donnez la rentabilité dégagé pour le gouvernement du Québec, et ce, par année ainsi que depuis la date d'investissement. | MESI Investissement Québec |
| Q63- | Pour chacun des investissements du Fonds de développement économique donnez les objectifs chiffrés par le gouvernement du Québec qui justifiait son investissement et donnez l'état actuel de ces objectifs | MESI Investissement Québec |
| Q64- | Depuis les 5 dernières années, tous rapports, analyses, études et évaluations sur les Créneaux d'excellence accord. | MESI |
| Q65- | Concernant le groupe tactique d'intervention économique mis en place le 4 septembre 2014, indiquez : a) L'identité des membres de ce groupe tactique d'intervention ; b) Le budget mis à la disposition de ce groupe tactique d'intervention ; c) Les objectifs concrets fixés pour le groupe tactique d'intervention d) Le nombre d'interventions, lieu et les motifs de celles-ci; e) L'évaluation des résultats des interventions du groupe tactique d'intervention. | MESI Investissement Québec |
| Q66- | Concernant la Stratégie d'accélération des projets d'entreprises performantes PerforME, indiquez : a) Le nombre d'entreprises qui ont déposé leur candidature; b) Le nom des entreprises qui ont déposé leur candidature c) Le nom des entreprises qui ont été retenues ainsi que la région de leurs activités d) Les critères d'évaluation des candidatures e) Le budget disponible pour « financer les projets des entreprises » et « accélérer la réalisation de ces derniers » f) Montant octroyée g) Le rendement par dollar investi h) Les objectifs concrets et chiffrés de la Stratégie | MESI |
| Q67- | Le nombre d'effectifs (ETC) attiré à la gestion du Fonds vert au sein du Ministère en 2015-2016, vent i lé par poste. Fournir la masse salariale totale. | MESI |
| Q68- | Le total des sommes dépensées ou octroyées sous forme d'aides financières par le Ministère par l'entremise du Fonds vert en 2011-2012, 2012-2013, 2013-2014, 2014- 2015 et 2015-2016, ventilés par programmes inscrit dans le cadre du Plan d'action 2013- 2020 sur les changements climatiques, le cas échéant. | MESI |
| Q69- | La liste de tous les projets qui ont bénéficié d'u ne aide financière par l'entremise du Fonds vert, en 2014-2015 et 2015-2016 avec mention : a) de la description du projet ; b) de l'entreprise, de l'organisme ou de l'institution bénéficiaire ; c) du programme concerné, le cas échéant ; d) du montant déboursé ; e) de la date du déboursement ; f) de l'objectif poursuivi en termes de réduction des GES. | MESI |
| Q70- | Concernant la gestion du Fonds vert par le Ministère, fournir pour 2015-2016 : a) Le cadre de gestion utilisé; b) La grille d'évaluation des projets ; c) Les objectifs poursuivis. | MESI |

ÉTUDE DES CRÉDITS 2016-2017

DEMANDE DE RENSEIGNEMENTS PARTICULIERS – DEUXIÈME GROUPE D'OPPOSITION

| No. question | Table des matières | Ministère responsable |
|--------------|---|--|
| Q71- | <p>L'État d'avancement, les sommes dépensées, de chacun des grands axes (ou orientations) de la Stratégie maritime. Détail des actions entreprises, et le cas échéant des projets soutenus, par le ministère ou tout autre organisme qui en est responsable (incluant Investissement Québec) pour chacune de celles prévues au Plan d'action 2015-2020 :</p> <ol style="list-style-type: none">1) Faire la promotion des pôles logistiques québécois au Canada et à l'international.2) Soutenir la grappe de la logistique et du transport, notamment en collaboration avec CargoM.3) Soutenir financièrement les projets d'investissements privés des zones industrialo-portuaires au Québec, au moyen d'une enveloppe de 300 millions de dollars, prévue au Fonds du développement économique (FDE).4) Entreprendre des travaux de décontamination des terrains qui sont sous la responsabilité du gouvernement, afin de les rendre disponibles pour des investissements dans des zones industrialo-portuaires.5) Faire la promotion des zones industrialo-portuaires et la prospection des investissements à l'international.6) Offrir une déduction additionnelle pour amortissement de 50 % aux armateurs québécois à l'égard des travaux de construction ou de rénovation de navires qui sont réalisés par des chantiers maritimes québécois.7) Offrir une réserve libre d'impôt destinée aux armateurs québécois pour financer les travaux d'entretien, de rénovation ou de construction de navires qu'ils confieront à un chantier maritime québécois.8) Maintenir le crédit d'impôt remboursable pour la construction ou la transformation de navires.9) Déterminer d'autres moyens financiers pour aider l'industrie navale, notamment des solutions de rechange pour la caution et les garanties concernant la construction navale.10) Travailler de concert avec le gouvernement fédéral afin que les chantiers maritimes québécois participent au renouvellement de la flotte de navires canadiens.11) Consacrer une enveloppe de 50 millions de dollars à même le Fonds du développement économique (FDE) pour l'essor des chantiers maritimes au Québec.12) Pourvoir une aide financière directe de 4, 1 millions de dollars, afin de soutenir des projets d'innovation en entreprise, notamment dans le secteur des biotechnologies marines.13) Soutenir la recherche appliquée et l'innovation, notamment dans le cadre de partenariats avec l'entreprise privée, par l'entremise d'une enveloppe de 5 millions de dollars.14) Travailler à déterminer des pistes pour favoriser le transfert de technologies.15) Stimuler l'innovation, la recherche et l'établissement de nouveaux marchés dans le secteur des ressources biologiques marines.16) Procéder à des enquêtes économiques afin de mieux quantifier et de qualifier l'ensemble des activités liées à l'économie maritime du Québec.17) Encourager les centres d'excellence québécois à établir des partenariats avec des centres de recherche internationaux.18) Réserver une somme annuelle de 1 million de dollars pendant cinq ans, à même le programme Exportation d'Export Québec, en vue d'appuyer le développement des marchés pour les entreprises québécoises et les créneaux d'excellence associés à des secteurs d'activité prévus à la Stratégie maritime.19) Faire la promotion, à l'échelle internationale, des ports commerciaux du Québec.20) Réaliser une stratégie d'attraction des investissements directs étrangers au Québec, de concert avec les ministères et organismes gouvernementaux, dont le ministère de l'Économie, de l'innovation et des Exportations, le ministère des Relations internationales et de la Francophonie et Investissement Québec.21) Prolonger le crédit d'impôt remboursable pour la Gaspésie et certaines régions maritimes du Québec.22) Appuyer les petites et moyennes entreprises (PME) du secteur maritime, notamment en diminuant leur fardeau fiscal. | <p>Secrétariat aux Affaires maritimes</p> |

ÉTUDE DES CRÉDITS 2016-2017

DEMANDE DE RENSEIGNEMENTS PARTICULIERS – DEUXIÈME GROUPE D'OPPOSITION

| No. question | Table des matières | Ministère responsable |
|--------------|--|-------------------------------|
| | INVESTISSEMENT QUÉBEC | |
| Q72- | Pour toutes les personnes qui ont occupé un poste au comité de direction au cours des années 2013, 2014 et 2015 : a) Postes occupés; b) Rémunération détaillée (rémunération fixe et variable, primes de départ et des prestations de retraite); c) avantages sociaux. | Investissement Québec |
| Q73- | Montant total des interventions d 'IQ en 2015-2016 et pour les cinq années précédentes, vent i lé par région et par secteur. | MESI Investissement Québec |
| Q74- | En 2015, pour chacune des solutions financières d 'IQ (et/ou programmes) : a) nombre de demandes; b) nombre de demandes acceptées c) taux d'intérêt moyen d) liste des entreprises aidées e) montants octroyés f) investissements totaux moyen g) liste des entreprises aidées h) montants octroyés i) investissements totaux générés j) nombre d'emplois créés ou à créer k) répartit ion par région l) état de situation complet et à jour sur chacun des programmes. m) Critères d'évaluation de performance n) Rendement moyen par dollar investi o) Frais de gestion appliqué p) résultats nets 20 14-2015 et 2015-2016 | MESI Investissement Québec |
| Q75- | État de situation détaillée concernant la mise en place des Fonds d'intervention économique régional (FIER) en spécifiant pour les 4 volets (FIER-soutien, FIER-régions, FIER-partenaires, FIER) et les critères d'évaluation de performance: a) les FIER qui sont actuellement en place en région b) les sommes gouvernementales investies et les sommes de partenaires; c) les demandes d'accréditation qui sont actuellement à l'étude; d) le nombre d'entreprises qui à ce jour ont reçu une aide financière le montant de l'aide et nombre d'emplois créés. e) Rendement moyen par dollar investi | Investissement Québec |
| Q76- | Concernant l'aide possible à la Société Générale sous la forme d'un crédit d'impôt pour la création de 23 emplois, indiquer les montants totaux possiblement en cause dans le dossier ainsi que l'état d'avancement de la demande. | Investissement Québec |
| Q77- | Liste des entreprises ayant bénéficiées d'une aide financière et dont le chiffre d'affaires dépasse 2 millions. Indiquer le nom de l'entreprise, le montant accordé ainsi que la nature du projet et le type d'aide. | MESI Investissement Québec |
| Q78- | Concernant le Programme d'appui stratégique à l'investissement (PASI), ventilation de tous les montants octroyés en 2014 et 2015 en incluant : a) Nom de l'entreprise; b) Localisation de l'entreprise; c) Secteur de l'entreprise; d) Montant versé; e) Indiquer si l'entreprise est en activité; f) Rendement moyen par dollar investi. | MESI Investissement Québec |
| Q79- | Concernant le « Fonds d'amorçage d'entreprises technologiques du Québec » : a) Le nom des fonds sélectionnés; b) Les noms de chaque administrateur de ces fonds; c) Investissements fait par chacun de ces fonds depuis leur sélection, incluant le nom de l'entreprise et le montant investi ; d) Le nom et les administrateurs des fonds ayant soumis une proposition; e) La composition du comité de sélection ; f) Rendement moyen par dollar investi. | Investissement Québec |

ÉTUDE DES CRÉDITS 2016-2017

DEMANDE DE RENSEIGNEMENTS PARTICULIERS – DEUXIÈME GROUPE D'OPPOSITION

| No. question | Table des matières | Ministère responsable |
|--------------|--|---|
| Q80- | Liste des sociétés dans lesquelles IQ détient une participation financière en 2014 et 2015 : a) La date d'acquisition ; b) La valeur nominale à l'achat ; c) Le pourcentage de participation; d) Valeur nominale actuelle ou au moment de la disposition; e) Ventilation par région ; f) Ventilation par secteur; g) Nom des représentant s d 'IQ dans chacune des sociétés concernées; h) Nombre d'emplois dans ces sociétés. | MESI Investissement Québec |
| Q81- | Liste des entreprises dont la participation totale d 'IQ est supérieure à 25%, spécifier le taux, le montant de la participation , la région administrative, le nom du représentant au CA. | Investissement Québec |
| Q82- | Listes des entreprises et organismes qui ont fait l'objet de provisions, de pertes ou de radiations en 2014 et en 2015. Mentionner le montant initial de l'investissement, la date de l'investissement initial, le type d'aide, la nature du projet, le montant de la provision, perte ou radiation. | MESI Investissement Québec |
| Q83- | Liste des projets qui ont suscité, en 2014 et 2015, des investissements de l'étranger, la ventilation de ces investissements, le montant de l'aide accordée et le nombre d'emplois créés : a) Par provenance géographique; b) Par secteur; c) Par région d'implantation; d) Par secteur d'activités; e) Rendement moyen par dollar investi. | MESI Investissement Québec |
| Q84- | Liste de toutes les décisions prises en vert u de l 'article 19 de la Loi sur IQ, indiquant pour les cinq dernières années : a) L'entreprise ; b) Ventilé par secteur et région c) Le type d'aide; d) Le montant octroyé et le coût total des projets; e) Le nombre d'emplois créés; f) Rendement moyen par dollar investi. | MESI Investissement Québec |
| Q85- | Liste de toutes les interventions financières qui ont, pour les cinq dernières années, nécessité une approbation ministérielle ou gouvernementale en vertu de l'article 8 de la Loi sur IQ. | Investissement Québec |
| Q86- | Liste des aides financières accordées pour les cinq dernières années en vertu de l 'Article 22 . 1 de la Loi sur IQ. | MESI Investissement Québec |
| Q87- | Le montant annuel des intérêts de l'aide de 1,3 G\$ accordé à Bombardier dans le cadre du FDE pour la Société en commandite dédiée à la Cseries. | Investissement Québec |
| Q88- | Pour les cinq dernières années, provisions pour pertes associées à chaque programme en nominal et en pourcentage, préciser la part qui incombe au FDE et au gouvernement. | MESI Investissement Québec |
| Q89- | Rendement obtenu en 2014 et 2015 sur les activités financées par le Fonds du développement économique (mandats gouvernementaux) d'une part et sur les activités autonomes d 'IQ d 'autre part. | MESI Investissement Québec |
| Q90- | Les frais de gestion appliqués au FDE pour les périodes 2013-2014, 2014-2015 et 2015- 2016. | Investissement Québec |
| Q91- | Les bénéfices nets générés par IQ pour les périodes 2013-2014, 2014-2015 et 2015-2016. | Investissement Québec |
| Q92- | Évolution, depuis 2003, du nombre d'employés au sein de l'organisme, ventilé par type d'emploi, les prévisions de départs à la retraite et le plan de remplacement. | Investissement Québec |
| Q93- | les charges liées au personnel pour les périodes 2013-2014, 2014-2015 et 2015-2016. | Investissement Québec |

ÉTUDE DES CRÉDITS 2016-2017

DEMANDE DE RENSEIGNEMENTS PARTICULIERS – DEUXIÈME GROUPE D'OPPOSITION

| No. question | Table des matières | Ministère responsable |
|--------------|--|-----------------------|
| Q94 | Toutes les séances de formations, de perfectionnement, séminaires, ou colloques, suivis par les employés en 2014. Pour chaque formation, indiquez : a) Titre de la formation; b) But de la formation; c) Endroit; d) Nombre d'employés ayant assisté; e) Coût. | Investissement Québec |
| Q95 | Évolution pour les dix dernières années des montants annuels totaux en matière de recrutement. Liste des contrats octroyés en 2012-2013, 2013-2014, 2014-2015 et 2015-2016 à des firmes de recrutement en mentionnant la date de l'octroi, le mandat et sa durée, le profil recherché, le nom des firmes soumissionnaires, le nom de la firme retenue, le montant et le mode d'octroi du contrat. | Investissement Québec |
| Q96 | Liste de tous les projets financés dans le cadre de la Fiducie du Chantier de l'économie sociale. Fournir le nom de l'organisme ou de la personne bénéficiaire, le montant total alloué, le montant versé jusqu'à présent, le montant qui reste à verser, les dates prévues de versements, le détail du projet et, si possible, les autres sources de financement du projet. Dans le cadre des projets nécessitant des travaux de construction de toute nature, spécifier s'il s'agit d'un contrat de gré à gré ou d'un appel d'offres. Dans le cas des appels d'offres, fournir également la liste des soumissionnaires, le détail de leur soumission et le soumissionnaire retenu. | MESI |

Question 1

Pour chacun des organismes, agences, ou autres relevant du ministère pour 2015-2016, indiquer :

a) la liste des employés et des membres du conseil d'administration, en indiquant le poste qu'ils occupent et leur rémunération ;

b) la liste des personnes qui ont été nommées ou qui ont vu leur mandat renouvelé en indiquant : leur nom, leur titre, la date du début et de la fin de leur mandat, leur rémunération et leur CV ;

c) leur frais de déplacement, de repas, de voyage et de représentation.

Réponse :

a) La liste des membres du conseil d'administration du Centre de recherche industrielle du Québec (CRIQ) :

| Titulaire | Origine institutionnelle | Fonction professionnelle |
|--|--|---|
| Sophie D'Amours (Président du conseil d'administration du CRIQ) | Université Laval | Professeure titulaire, Département de génie mécanique |
| Denis Hardy | CRIQ | Président-directeur général |
| Sylvie Cloutier | Conseil de la transformation alimentaire du Québec | Présidente-directrice générale |
| Luc Langevin | Cascades Canada ULC | Président et chef de l'exploitation |
| Pierre Talbot | Premier Tech Itée | Vice-président principal – Innovation |
| Robert Teasdale | Investissement Québec | Vice-président au financement commercial, au développement régional et aux entreprises d'économie sociale |
| Thu-Hà Tô | COGI-PME inc. | Présidente |
| Chantal Trépanier | Service d'intervention sur mesure inc. | Présidente-directrice générale |
| Siège vacant | | |

c) leur frais de déplacement, de repas, de voyage et de représentation :

| Société CRIQ | Déplacement, repas, hébergement et représentation |
|-------------------------------------|---|
| Membres du conseil d'administration | 2 569 \$ |

a) La liste des membres du conseil d'administration de la Commission de l'éthique en science et en techonologie (CEST) :

| Titulaire | Origine institutionnelle | Fonction professionnelle |
|---------------------------------|---|--|
| Édith Deleury | Université Laval | Professeures émérite, Faculté de droit |
| Denis Beaumont | TransBIOTech | Directeur général |
| Valérie Borde | | Journaliste scientifique |
| Françoise Guénette | | Journaliste indépendante |
| Pavel Hamet | Université de Montréal | Professeur titulaire, Département de médecine |
| Annie Janvier | Université de Montréal | Professeure agrégée, Département de pédiatrie |
| Dany Rondeau | Université du Québec à Rimouski | Professeure en éthique |
| Bernard Sinclair-Desgagné | HEC Montréal | Professeur titulaire, Département des affaires internationales |
| Luc Castonguay (observateur) | Ministère de la Santé et des Services sociaux | Sous-ministre adjoint |
| 5 sièges vacants | | |

Question 1

Suite

Réponse :

a) La liste des membres du conseil d'administration du Fonds de recherche du Québec – Santé (FRQS)

| Titulaire | Origine institutionnelle | Fonction professionnelle |
|------------------------|---|--------------------------------|
| Rémi Quirion | Fonds de recherche du Québec | Scientifique en chef du Québec |
| Renaldo Battista | Fonds de recherche du Québec – Santé | Directeur scientifique |
| Béatrice Godard | Université de Montréal | Professeure titulaire |
| Simon Racine | Institut universitaire en santé mentale de Québec | Directeur général |
| Louis Beaulieu | Transplant Québec | Directeur général |
| Louis Gendron | Université de Sherbrooke | Professeur agrégé |
| Martin Godbout | Hodran Consultants inc. | Consultant |
| Vassilios Papadopoulos | Institut de recherche du Centre universitaire de santé McGill - CUSM | Directeur |
| Barbara Papadopoulou | Université Laval | Professeure titulaire |
| Cossette, Marie-Pierre | Université Concordia | Étudiante (doctorat) |
| Diane Côté | Consortium de recherche industrielle MEDTEQ | Présidente-directrice générale |
| Anne Fortin | École des sciences de la gestion de l'Université du Québec à Montréal | Professeure titulaire |
| Jocelyne Gosselin | Université du Québec à Trois-Rivières | Professeure titulaire |
| Gilles Hudon | Directeur de l'Office de développement professionnel et des Politiques de la santé de la FMSQ (1999 à 2012) | Radiologiste (retraité) |
| Hélène Payette | Faculté de médecine et des sciences de la santé de l'Université de Sherbrooke | Professeure titulaire |

c) leur frais de déplacement, de repas, de voyage et de représentation :

| FRQS | Déplacement, repas, hébergement et représentation |
|-------------------------------------|---|
| Membres du conseil d'administration | 7 247 \$ |

Question 1

Suite

Réponse :

a) La liste des membres du conseil d'administration du Fonds de recherche du Québec – Société et culture (FRQSC) :

| Titulaire | Origine institutionnelle | Fonction professionnelle |
|------------------------|---|--|
| Rémi Quirion | Fonds de recherche du Québec | Scientifique en chef du Québec |
| Louise Poissant | Fonds de recherche du Québec – Société et culture | Directrice scientifique |
| Frédéric Bouchard | Université de Montréal | Professeur agrégé |
| Louis-François Brodeur | HEC Montréal – École des hautes études commerciales de Montréal | Étudiant au doctorat |
| Yvonne da Silveira | Unité d'enseignement et de recherche en sciences de l'éducation Université du Québec en Abitibi-Témiscamingue (UQAT) | Professeure titulaire |
| Caroline Desbiens | Université Laval | Professeure titulaire |
| Jürgen Erfurt | Institut des langues et littératures romanes de la Goethe-Universität Frankfurt | Professeure titulaire |
| Bertrand Gervais | Université du Québec à Montréal | Professeure titulaire |
| Lynn Lapostolle | Association pour la recherche au collégial | Directrice générale |
| Louise Sicuro | Culture pour tous | Présidente-directrice générale |
| Diane Berthelette | Centre de liaison sur l'intervention et la prévention psychosociales (CLIPP) Professeure titulaire UQAM | Présidente-directrice générale |
| David Graham | Université Concordia | Vice-recteur exécutif aux affaires académiques |
| Pierre Lefrançois | Université du Québec | Protecteur universitaire à l'ENAP |
| Catherine Montgomery | Université du Québec à Montréal | Professeure |
| Josée St-Pierre | Université du Québec à Trois-Rivières | Professeure titulaire |

d) leur frais de déplacement, de repas, de voyage et de représentation :

| FRQSC | Déplacement, repas, hébergement et représentation |
|-------------------------------------|---|
| Membres du conseil d'administration | 13 954 \$ |

Question 1

Suite

Réponse :

a) La liste des membres du conseil d'administration du Fonds de recherche du Québec – Nature et Technologies (FRQNT) :

| Titulaire | Origine institutionnelle | Fonction professionnelle |
|------------------|--|---|
| Rémi Quirion | Fonds de recherche du Québec | Scientifique en chef du Québec |
| Maryse Lassonde | Fonds de recherche du Québec – Nature et technologies | Directrice scientifique |
| Carl Éric Aubin | École Polytechnique de Montréal | Professeur titulaire |
| Céline Audet | Université du Québec à Rimouski (UQAR) | Directrice scientifique du Réseau Aquaculture du Québec et professeure |
| Richard Cloutier | Consultant | |
| Nancy Déziel | Centre national en électrochimie et en technologies environnementales (CNETE) | Directrice générale |
| Louis Fortier | Université Laval | Professeur titulaire |
| François Gagnon | École de technologie supérieure | Professeur titulaire |
| Madalina Surcel | Université McGill | Étudiante (doctorat) |
| Serge Vézina | Vice-Président Ingénierie et Projets Spéciaux International Les Consultants S.M. inc. | Directeur - Structure, bâtiment et projets spéciaux |
| Jacques Beauvais | Université de Sherbrooke | Vice-recteur à la recherche et professeur titulaire |
| Pascale Biron | Université Concordia | Professeure agrégée |
| Claire Boulé | Réseau Trans-tech (regroupement de centres collégiaux de transfert de technologies) | Directrice générale |
| Duygu Kocaefe | Université du Québec à Chicoutimi (UQAC) | Directrice des études de cycles supérieurs en ingénierie et professeure titulaire |
| Luc St-Arnault | Institut de Finance Mathématique de Montréal | Directeur général |

c) leur frais de déplacement, de repas, de voyage et de représentation :

| FRQNT | Déplacement, repas, hébergement et représentation |
|-------------------------------------|---|
| Membres du conseil d'administration | 12 570 \$ |

Question 1

Suite

Réponse :

a) La liste des membres du conseil d'administration de la Société du parc industriel et portuaire de Bécancour (SPIPB).

| TITULAIRE | ORIGINE INSTITUTIONNELLE | FONCTION PROFESSIONNELLE |
|--|--------------------------|--------------------------|
| Jean Poliquin Président du conseil | Administrateur | Administrateur |
| Patricia Blanchette Administratrice | Droit | Notaire |
| Michel Blanchette Administrateur | Affaires | Président |
| Francine Clermont Administratrice | Affaires | Présidente-propriétaire |
| Mathieu Gagnon Administrateur | Affaires | Président-propriétaire |
| Marie-Claude Guilbert Administratrice | Affaires | Conseillère principale |
| Yves Hamelin Administrateur | Affaires | Directeur d'usine |
| Maurice Richard Président-directeur général | Politique | Maire |

c) Leurs frais de représentation, de repas, de voyage et de représentation 2015-2016

| Société du parc industriel et portuaire de Bécancour (SPIPB) | Déplacement, repas, hébergement et représentation |
|--|---|
| Membres du conseil d'administration | 2 218 \$ |

| | |
|------------|--|
| Question 2 | Liste de toutes les formations (incluant les formations continues et celles menant à l'obtention d'une certification ou d'un diplôme), conférences, ateliers, journées d'activités, activités de développement, sommets, congrès ou autres activités auxquelles ont participé les employés du ministère et des organismes qui en relèvent au cours de l'année 20 15-2016. Indiquer : a) le lieu ; b) le coût ; c) la ou les dates de participation ; d) le nombre de participants ; e) le nom de la personne ou de l'organisme ayant offert l'activité ; f) le nom de la formation ou de l'activité. |
|------------|--|

Réponse :

La réponse à cette question est incluse à la question 12 des renseignements particuliers de l'Opposition officielle.

Question 3

Sommes dépensées en 2015-2016 (et prévisions pour 2016-2017) par le ministère et chacun de ses organismes pour l'informatique et les technologies de l'information. Ventiler selon la catégorie de dépenses, soit s'il s'agit d'achat de logiciels ou de licences, de matériel, d'entretien ou de services professionnels (interne, externe ou du CSPQ).

Réponse :

Les réponses aux questions 11, 12 et 56 des renseignements généraux détaillent les coûts liés aux dépenses pour l'informatique et les technologies de l'information.

| | |
|------------|--|
| Question 4 | Liste de tous les comités interministériels ou impliquant d'autres partenaires auxquels a participé le ministère en 2015-2016, en indiquant pour chacun : a) son mandat ; b) la liste des membres ; c) le budget dépensé ; d) le montant ventilé pour les frais de déplacement, de repas ou autres ; e) les résultats atteints. |
|------------|--|

Réponse :

La réponse à cette question est incluse à la question 43 des renseignements généraux.

Question 5

Nombre et pourcentage d'employés occasionnels par secteurs au ministère et dans chaque organisme qui en relève en 2015-2016 et comparaison avec les cinq années financières précédentes. Préciser pour chaque secteur et pour chaque année le nombre et le pourcentage d'employés devenus permanents.

Réponse :

2015-2016

| Secteur | BSM | DGSG | PE | ISPEMSE | CE | SEAT | Innovation |
|---|-----|------|------|---------|------|------|------------|
| Tous les statuts | 20 | 89 | 85 | 111 | 71 | 205 | 100 |
| Régulier | 17 | 89 | 83 | 104 | 67 | 198 | 93 |
| Occasionnel | 3 | 0 | 2 | 7 | 4 | 7 | 7 |
| Pourcentage (%) d'employés occasionnel | 15 | 0 | 2,35 | 6,31 | 5,63 | 3,41 | 7 |
| Nombre d'employés devenus permanents | 1 | 5 | 2 | 2 | 2 | 7 | 6 |
| Pourcentage (%) d'employés devenus permanents | 5 | 5,62 | 2,35 | 1,8 | 2,82 | 3,41 | 6 |

Question 6

Copie et détail de toute demande de réduction, de consolidation, d'optimisation des ressources et de moyens ou de compressions de dépenses, reçue par le ministère ou l'organisme qui en relève en 2015-2016. Fournir l'ensemble des échanges, correspondances ou autres à ce sujet.

Fournir également la ventilation de toutes les compressions financières réalisées et à venir du ministère et des organismes qui en relèvent dans le cadre du Plan de retour à l'équilibre budgétaire pour chacune des années financières 2014-2015 et 2015-2016, ainsi que les prévisions pour 2016-2017.

Réponse :

La réponse à cette question sera transmise par le **Secrétariat du Conseil du trésor**.

Question **7**

Liste et copie de tous les sondages effectués par le ministère et par chaque organisme qui en relève en 2015-2016, en indiquant les coûts, le sujet et, le cas échéant, la firme retenue pour le réaliser.

Réponse :

La réponse à cette question est incluse à la question 34.

| | |
|------------|---|
| Question 8 | Nombre total d'avis, juridiques et autres, commandés en 2015-2016 par le ministère ou le cabinet du ministre, ainsi que par chaque organisme qui en relève. Fournir la liste complète en indiquant les coûts, le sujet, le nom de l'organisme ou de la personne qui a réalisé l'avis et la date de réception. |
|------------|---|

Réponse :

Nous ne pouvons pas fournir les informations demandées puisque les avis produits sont considérés confidentiels. Ils sont protégés en vertu des articles 31 et 37 de la Loi sur l'accès aux documents des organismes publics et sur la protection des renseignements personnels (chapitre A-2.1).

Question 9

Liste de tous les frais de traduction et des documents traduits pour le ministère et chacun de ses organismes en 2015-2016. Fournir la liste des contrats octroyés, le nom des firmes retenues et les coûts.

Réponse :

| No | Nom du professionnel ou de la firme | Montant (\$) |
|----|-------------------------------------|--------------|
| 1 | Traductions Terrance Hughes inc. | 2 500 |
| 2 | Peter Diekmeyer Communications | 1 919 |
| 3 | Services linguistiques C.O.T.É. | 3 000 |
| 4 | Peter Diekmeyer Communications | 4 294 |
| 5 | Services d'Édition Guy Connolly | 3 184 |
| 6 | Traductions Terrance Hughes inc. | 3 000 |
| 7 | 9189-6480 Québec inc. | 2 537 |
| 8 | Services d'Édition Guy Connolly | 20 000 |
| 9 | Lingua Viva | 1 750 |
| 10 | Traductions Elgue.Com | 4 076 |
| 11 | Edgar inc. | 10 000 |
| 12 | Traducteurs unis, Les | 4 000 |
| 13 | Anglocom.inc. | 5 500 |

| | |
|-------------|---|
| Question 10 | Liste et détail de tous les mandats donnés à la Société immobilière du Québec par le ministère et par chaque organisme qui en relève pour la location, l'achat, la rénovation, la décoration et autres travaux réalisés en 2015-2016. |
|-------------|---|

Réponse :

La réponse à cette question est incluse à la question 17 des renseignements généraux.

Question 11

Pour le ministère et chacun des organismes qui en relèvent, indiquer pour 2015-2016 :

- a) la liste de tous les concours et tirages réalisés ;
- b) les prix remis aux gagnants des concours et des tirages, ainsi que la valeur de ces prix;
- c) l'objectif visé par la tenue de chacun des concours ;
- d) la liste des concours qui ont pris fin.

Réponse :

Grands prix québécois de la qualité

- b) Les trophées ont été remis par le ministre de l'Économie, de l'Innovation et des Exportations

Lauréats - Grand Prix

- Solutions Novika, catégorie Organisme à but non lucratif et association;
- Distech Controls inc., catégorie PME manufacturière indépendante

Lauréat - Grande Mention

- Société de transport de Laval, catégorie Organisme public.

Lauréats - Mention

- Résidence Wales Home, catégorie Organisme à but non lucratif et association;
- Conceptromec inc., catégorie PME manufacturière indépendante;
- Etelesolv, catégorie PME de services indépendante;
- LAFONTAINE, catégorie PME de services indépendante.

- c) Reconnaître les efforts des entreprises et organismes publics qui ont implanté une démarche d'amélioration continue de leurs produits, processus et services et qui ont obtenu des résultats exceptionnels. Ces organisations se démarquent par la qualité de leur gestion et par leur performance globale.

Prix du Québec en science et en culture – Concours pour le public

- b) Cinq laissez-passer doubles pour assister à la cérémonie des Prix du Québec qui se déroulait le 18 novembre 2015.
- c) Concours organisé sur le Web en collaboration avec le ministère de la Culture et des Communications pour permettre à 10 personnes du public d'assister à la cérémonie des Prix du Québec, puisque celle-ci est sur invitation seulement. Le concours a eu lieu du 9 octobre au 3 novembre 2015 et le tirage a eu lieu le 5 novembre 2015.

Concours Chapeau les filles! / Excellé Science

- b) La Direction du développement de la relève remet des prix dans les catégories suivantes :

Chapeau les filles! (étudiantes en formation professionnelle ou technique)

| | |
|-----------------------------|----------------------|
| Prix Technologies de pointe | • 2 prix de 2 000 \$ |
| Prix Esprit d'entreprise | • 2 prix de 2 000 \$ |

Excellé Science (étudiantes au baccalauréat)

| | |
|----------------------|--|
| Prix Relève | • 1 prix de 3 000 \$ |
| Prix Excellé Science | • 2 prix de 5 000 \$ • 5 prix de 2 000 \$ |

- c) L'objectif visé par la tenue de chacun de ces concours :
 - valoriser les femmes qui choisissent une profession ou un métier traditionnellement masculin;
 - récompenser leurs efforts;
 - donner des modèles féminins de réussite;
 - encourager les femmes à persévérer au sein d'un groupe à prédominance masculine.

Question 11

Suite

Réponse :

Prix du Québec en science et en culture

b) Les prix scientifiques remis aux gagnants, ainsi que la valeur des prix :

| Nom du prix | Discipline | Contenu des Prix |
|----------------------------|---|--|
| Prix Léon-Gérin | Sciences humaines et sociales | <p>Pour chacun des 6 prix :</p> <ul style="list-style-type: none">• 30 000 \$;• Médaille choisie par concours public et réalisée par un artiste québécois;• Parchemin signé par les ministres;• Épinglettes des Prix du Québec. |
| Prix Marie-Victorin | Sciences naturelles et génie | |
| Prix Wilder-Penfield | Recherche biomédicale | |
| Prix Armand-Frappier | Administration ou promotion de la recherche | |
| Prix Lionel-Boulet | Recherche industrielle | |
| Prix Marie-Andrée-Bertrand | Innovation sociale | |

c) Les Prix du Québec en science et en culture ont été créés en 1977 par arrêté ministériel. Ces prix sont la plus haute distinction du gouvernement du Québec dans les domaines culturel et scientifique. Ils récompensent chaque année les carrières exceptionnelles de quatorze personnalités, dont six du domaine scientifique.

La gestion est actuellement assurée de façon conjointe par le ministère de la Culture et de la Communication (MCC) pour les prix culturels et par le ministère de l'Économie, de la Science et de l'Innovation (MESI) pour les prix scientifiques.

Le nom des personnes lauréates a été annoncé lors de la conférence de presse des Prix du Québec 2015 qui s'est déroulée à l'Atrium – BanQ Vieux-Montréal le 2 novembre 2015 et lors de la cérémonie de remise de prix qui a eu lieu à l'hôtel du Parlement le 18 novembre 2015.

Question 12

- Pour le ministère et chacun des organismes qui en relèvent, concernant les campagnes de publicité et de sensibilisation, fournir pour 2015-2016 et les prévisions pour 2016-2017 :
- a) le nom de toutes les campagnes;
 - b) les coûts de ces campagnes;
 - c) le nom de la firme ou du professionnel retenu pour la réaliser ;
 - d) les dates de diffusion de la campagne;
 - e) les objectifs visés par chaque campagne.

Réponse :

La réponse à cette question est incluse à la question 3 des renseignements généraux.

Question 13

Pour le ministère et chacun des organismes qui en relèvent, la liste des programmes de financement ou de subventions, le montant global attribué au programme, la direction du ministère ou l'organisme qui en a la gestion, en indiquant pour chacun, pour 2015-2016 :

a) le nom et la nature des projets qui ont obtenu un financement ou une subvention ;

b) le nom du ou des organismes bénéficiaires ;

c) le montant qui leur a été accordé.

Réponse :

Les aides octroyées de 25 000 \$ et plus sont disponibles sur le site internet du Ministère.

POLITIQUES ÉCONOMIQUES ET AIDE À L'ENTREPRENEURIAT

Appui au développement des secteurs stratégiques et des créneaux d'excellence

| Entreprises / Organismes | Montant accordé \$ |
|--|-----------------------|
| RÉSEAU ENTREPRISE ET DÉVELOPPEMENT DURABLE | 20 000 |

INDUSTRIES STRATÉGIQUES, PROJETS ÉCONOMIQUES MAJEURS ET SOCIÉTÉS D'ÉTAT

Appui au développement des secteurs stratégiques et des créneaux d'excellence

| Entreprises / Organismes | Montant accordé \$ |
|---|-----------------------|
| ASSOCIATION QUÉBÉCOISE POUR LA MAÎTRISE DE L'ÉNERGIE | 5 000 |
| ASSOCIATION DES MICRO-BRASSERIES DU QUÉBEC | 10 000 |
| CONSEIL QUÉBÉCOIS DU COMMERCE DE DÉTAIL | 20 000 |
| LES CIDRICULTEURS ARTISANS DU QUEBEC | 5 000 |
| RÉSEAU ENVIRONNEMENT INC | 20 000 |
| ÉCOTECH QUÉBEC | 15 000 |
| ASSOCIATION QUÉBÉCOISE POUR LA MAÎTRISE DE L'ÉNERGIE INC. | 10 000 |
| ASSOCIATION QUÉBÉCOISE DES TECHNOLOGIES (AQT) | 10 000 |
| TECHNOMONTRÉAL | 24 000 |

Appui au redressement et à la rétention d'entreprises stratégiques et aux territoires en difficulté

| Entreprises / Organismes | Montant accordé \$ |
|----------------------------|-----------------------|
| VIANDES GIROUX (1997) INC. | 22 500 |

Programme PME en action

| Entreprises / Organismes | Montant accordé \$ |
|--------------------------------|-----------------------|
| TECHFAB INC. | 19 578 |
| IMPRESSIONS ALLIANCE 9000 INC. | 23 737 |

COMMERCE EXTÉRIEUR ET EXPORTATIONS

Exportation

| Entreprises / Organismes | Montant accordé \$ |
|--|-----------------------|
| ROMY & JACOB INC. | 13 412 |
| AMEC USINAGE INC. | 11 000 |
| LA BAGUE COURONNÉE INC. | 20 000 |
| 9176-1056 QUÉBEC INC. | 14 973 |
| SAMSON ODEURS SPÉCIALITÉS (S.O.S.) INC. | 11 690 |
| QUARTZ NATURE INC. | 14 750 |
| CONSTRUCTION VIRTUELLE ET TECHNOLOGIE BIM ONE INC. | 8 190 |
| GROUPE SOMAC INC. | 10 167 |
| SOLARIUM DE PARIS INC. | 3 295 |

Question 13

Suite

Réponse :

| Exportation | |
|---|-----------------------|
| Entreprises / Organismes | Montant accordé \$ |
| LDETEK INC. | 9 808 |
| LDV CONSULTANTS INC. | 14 865 |
| PERLIMPINPIN INC. | 20 000 |
| LA RENAISSANCE DES ÎLES INC. | 13 100 |
| JEANIOLOGIE INC. | 15 000 |
| JEANIOLOGIE INC. | 9 000 |
| ECORAD INC. | 3 823 |
| SYSTÈME AIRCRAFT MAINTENANCE RD INC. | 13 000 |
| 7126298 CANADA INC. (CRYSTALLINE) | 600 |
| CDRM | 17 830 |
| ATMS (AUTOMATED TRACKING & MANAGEMENT SYSTEMS) INC. | 17 638 |
| LES ARMES FIERCE CANADA INC. | 7 750 |
| PÂTISSERIE GAUDET INC. | 15 950 |
| CIEAR INC. | 13 100 |
| 8178984 CANADA INC. | 16 400 |
| PRODUITS FORESTIERS AMPRO INC. | 15 000 |
| BISCOTTE & CIE INC. | 23 301 |
| LOGICIEL TRACKTIK INC. | 9 800 |
| BORÉA | 14 276 |
| JOLIBENTO INC. | 14 920 |
| ADRÉNALINE SOLUTIONS D'AFFAIRES INC. | 9 000 |
| NOMADIS INC. | 19 663 |
| 8522561 CANADA CORP. | 9 600 |
| RAYSÉCUR INC. | 23 650 |
| CON-V-AIR INC. | 15 500 |
| GOEDIKE CANADA INC. | 14 000 |
| N D B TECHNOLOGIE INC. | 19 100 |
| TECHNOCENTRE ÉOLIEN GASPÉSIE, LES ÎLES | 8 348 |
| LES SYSTÈMES MÉDICAUX DUOJECT INC. | 21 100 |
| SYSTÈMES JONAR INC. | 18 231 |
| GVGS INC. | 18 346 |
| ENDURIDE CANADA USA INC. | 20 050 |
| M2S ÉLECTRONIQUE LTÉE | 13 500 |
| 6227945 CANADA INC. (FLEXI-FEUTRE MC) | 22 400 |
| SYSTÈMES D'EMBALLAGES SOLUTECH INC. | 15 000 |
| CITAGENIX INC. | 14 573 |
| GEMINI 3D INC. | 19 635 |
| CRYOS TECHNOLOGIES INC. | 13 009 |
| SYSTÈMES DE DÉCISION DAKIS INC. | 10 200 |
| SYNCA MARKETING INC. | 21 235 |
| SURPLEC INC. | 16 200 |
| ARKEL INC. | 10 650 |
| SANS-ZO INC. | 13 900 |
| LES INDUSTRIES RADISSON INC. | 15 990 |
| LES USINAGES MALLETT INC. | 20 000 |
| LES USINAGES MALLETT INC. | 15 950 |
| USIMM INC. | 5 940 |
| MÉDIA GRAPH DÉPÔT INC. | 23 200 |
| CONCEPTION M.B. MEUBLES EN BOIS INC. | 15 651 |

| | |
|-------------------------|-------|
| Q _{uestion} 13 | Suite |
|-------------------------|-------|

Réponse :

| Exportation | |
|---|--------------------|
| Entreprises / Organismes | Montant accordé \$ |
| PRODUITS DE PLANCHER FINITEC INC. | 23 398 |
| AXESNETWORK SOLUTIONS INC. | 20 000 |
| TRIPAR INC. | 8 440 |
| TRAFIC INNOVATION INC. | 22 107 |
| O-M6 TECHNOLOGIES INC. | 17 400 |
| NUTRIFRANCE LTÉE | 20 000 |
| NUTRIFRANCE LTÉE | 24 995 |
| INDUSTRIES MAILHOT INC. | 24 000 |
| TÉLÉFOREST INC. | 9 600 |
| 7235658 CANADA INC. | 18 780 |
| CORTEX MÉDIA INC. | 22 740 |
| LOMIR BIOMÉDICAL INC. | 22 000 |
| LES ENTREPRISES ELECTRIK KIDZ INC. | 6 788 |
| HYGIE CANADA INC. | 20 000 |
| FILTRAR TECH INC. | 20 000 |
| HÉLOISE LABORATOIRE INC. | 9 648 |
| MARQUIS IMPRIMEUR INC. | 24 080 |
| LES ENTREPRISES DE SERVICES BCE PHARMA INC. | 8 400 |
| LA FRAISONNÉE INC. | 8 400 |
| INTELLIGENCE INDUSTRIELLE NEMESIS INC. | 16 500 |
| RIOPEL MARINE INC. | 18 330 |
| LES ÉDITIONS GREENCOPPER INC. | 12 619 |
| ASDR CANADA INC | 20 800 |
| STUDIOS GOLEMLABS INC. | 3 780 |
| SCOLAB INC. | 3 600 |
| PBE, PHARMA BIO EXPERT | 1 607 |
| TERMACO LTÉE | 20 000 |
| LES SOLUTIONS AMOTUS INC. | 18 575 |
| MULTI-ACTION COMMUNICATION INC. | 16 044 |
| 9295-3678 QUÉBEC INC. | 22 000 |
| 9167-1198 QUÉBEC INC. | 20 000 |
| AU COIN DU PÉDALEUR INC. | 20 700 |
| AU COIN DU PÉDALEUR INC. | 9 389 |
| AUTOMATECH ROBOTIK INC. | 8 955 |
| MANSFIELD INTERNATIONAL INC. | 22 086 |
| DÉLIRE PRISES D'ESCALADE INC. | 5 100 |
| INSTRUMENTATION DYNATHERM INC. | 15 200 |
| KREEZEE CORPORATION | 22 450 |
| VRAI POSITIF DISPOSITIFS MÉDICAUX INC. | 20 000 |
| SIMAUDIO LTÉE | 20 000 |
| OPTIMOULE INC. | 9 600 |
| CHARBON DE BOIS FEUILLE D'ÉRABLE INC. | 9 100 |
| JALBERT AUTOMATISATION INC. | 7 950 |
| PRODUITS INNOVATIONS BBRAVER INC. | 10 426 |
| INTELLINOX TECHNOLOGIES INC. | 18 000 |
| AEPONYX INC. | 12 600 |
| EOS SYSTÈMES DE POSITIONNEMENT INC. | 9 800 |
| GROUPE SHOW DISTRIBUTION | 18 000 |
| MARQUES DE SPORT INTERNATIONALES INC. | 22 400 |

| | |
|-------------------------|-------|
| Q _{uestion} 13 | Suite |
|-------------------------|-------|

Réponse :

| Exportation | |
|---|--------------------|
| Entreprises / Organismes | Montant accordé \$ |
| KIDIWAY INC. | 22 944 |
| LE GROUPE POITRAS (2015) INC. | 17 340 |
| UNION LIBRE CIDRE & VIN INC. | 4 500 |
| 9172-5127 QUÉBEC INC. | 20 000 |
| LES VÊTEMENTS ADORABLE JUNIOR 2013 INC. | 18 000 |
| RESOLOGIS INC. | 24 325 |
| JARCA INC. | 9 781 |
| CONSOLTEC INC. | 2 582 |
| DIEX RECHERCHE MONTRÉAL INC. | 5 700 |
| ALTIUS ÉPICES ET ASSAISONNEMENTS INC. | 21 000 |
| A&S DIVERTISSEMENT INC. | 5 580 |
| PNEUS LANORAIE INC. | 5 700 |
| CALEFACTIO SOLUTIONS INC. | 14 785 |
| SINTO RACING INC | 15 750 |
| LES JEUX CHAINSAWESOME INC. | 11 400 |
| SYNTBIOLABO INC. | 2 418 |
| STUDIO SAUROPODE INC. | 9 000 |
| LES SYSTÈMES FLYSCAN INC. | 21 750 |
| GESTION GÉNIARP INC. | 24 240 |
| ALAYA SOINS INC. | 13 800 |
| PHANTOM INTELLIGENCE INC. | 22 500 |
| DACIMA SOFTWARE INC. | 19 500 |
| NUERA ENTREPRISES CANADA INC. | 24 590 |
| 9118-4531 QUÉBEC INC. | 24 635 |
| SPARTA 2002 DESIGNS & PROMOTIONS INC. | 18 540 |
| TECHNOLOGIE VUWALL INC. | 13 600 |
| SAGÉLEC CANADA - EUA INC. | 24 012 |
| INNOVATIONS NOVOFAB INC. | 5 263 |
| LOGICIELS GOODRO INC. | 22 567 |
| HUTCHISON, FRANCE | 12 400 |
| JARDINS PURDÉLYS INC. | 12 500 |
| 3663361 CANADA INC. | 24 375 |
| TAIMI R & D INCORPORÉE | 20 030 |
| LES OUTILS DIAMANTÉS DTG INC. | 12 900 |
| LES PRODUITS DE BOIS ST-AGAPIT INC. | 3 788 |
| SARBAKAN INC. | 10 000 |
| CORPORATION ZEDBED INTERNATIONAL INC. | 16 163 |
| DISPOMED LTEE | 24 315 |
| DELAFONTAINE INC. | 14 994 |
| CERTEX-CENTRE DE RÉCUPÉRATION ET DE RECYCLAGE DU TEXTILE INC. | 1 700 |
| CERCUEILS CONCEPT INC. | 4 950 |
| CONCEPT S.G.A. INC. | 18 700 |
| COMLAB TÉLÉCOMMUNICATIONS INC. | 15 300 |
| COLLECTION ARIANNE INC. | 18 000 |
| 2318-4211 QUÉBEC INC. (BOULANGERIE SAINT-DONAT) | 15 163 |
| CASAVANT FRÈRES, S.E.C. | 21 120 |
| CALEGO INTERNATIONAL INC. | 23 454 |
| TECHNOLOGIES ÉLÉMENT PSW INC. | 10 000 |
| 9064-2380 QUÉBEC INC. | 10 040 |

Question 13

Suite

Réponse :

| Exportation | |
|--|--------------------|
| Entreprises / Organismes | Montant accordé \$ |
| MORIN ÉNERTECH INC. | 19 420 |
| MORIN ÉNERTECH INC. | 18 000 |
| LASERAX INC. | 22 822 |
| DÉVOLUTIONS INC. | 21 432 |
| PROTOMACH INC. | 19 000 |
| PROFOM INC. | 16 401 |
| PROFOM INC. | 20 000 |
| POSITECH INNOVATION INC. | 15 925 |
| 2843-5816 QUÉBEC INC. | 11 774 |
| QUÉBEC INTERNATIONAL, CORPORATION DE DÉVELOPPEMENT ÉCONOMIQUE POUR LA RÉGION DE QUÉBEC | 14 562 |
| VIC MOBILIER DE MAGASINS INC. | 18 600 |
| NEXYKA INC. | 5 028 |
| LES ENCREs ULTRA INC. | 10 140 |
| BIO-LIQ INC. | 18 600 |
| JARDINS PURDÉLYS INC. | 20 000 |
| RÉSEAU DE LA MÉTALLURGIE DU QUÉBEC | 5 100 |
| ÉQUIPEMENT NAD INC. | 12 327 |
| VAL CAUDALIES INC. | 2 040 |
| EMBALLAGES NETPAK INC. | 20 500 |
| EMBALLAGES NETPAK INC. | 20 000 |
| JEUX BLOCO INC. | 15 000 |
| IMPORTATIONS ISOTOP INC. | 14 395 |
| HDI TECHNOLOGIES INC. | 6 000 |
| PHOTON ETC. INC. | 13 705 |
| ENGRENAGES SPÉCIALISÉS INC. | 10 978 |
| TAPIS VENTURE INC. | 22 385 |
| DERMOLAB PHARMA LTÉE | 12 000 |
| SYSTÈME ÉLECTRONIQUE RAYCO LTÉE | 10 540 |
| MULTI-CAISSES INC. | 14 200 |
| 9107-5572 QUÉBEC INC. | 10 507 |
| RÉSEAU DES ENTREPRISES DU SECTEUR DU BOIS DE L'OUTAOUAIS INC. | 8 880 |
| PROMO-PLASTIK, COOPÉRATIVE DE TRAVAILLEURS | 4 800 |
| BATRIK MEDICAL MANUFACTURING INC. | 11 000 |
| BATRIK MEDICAL MANUFACTURING INC. | 20 000 |
| LAURENTIDES ÉCONOMIQUE | 18 200 |
| L'ASSOCIATION DES FABRICANTS DE MEUBLES DU QUÉBEC INC. | 10 000 |
| CANSEW INC. | 18 200 |
| SEMEC, ÉLECTROMÉCANIQUE INC. | 20 000 |
| SEMEC, ÉLECTROMÉCANIQUE INC. | 22 500 |
| ZORAH BIO COSMÉTIQUES INC. | 20 000 |
| ZORAH BIO COSMÉTIQUES INC. | 16 000 |
| NETAPPSID INC. | 16 500 |
| VRVANA INC. | 10 610 |
| AUTOMATISATION JRT INC. | 12 000 |
| LES COMPOSITES MOTION INC. | 13 120 |
| 4453166 CANADA INC. | 20 224 |
| BUILDIT LOGICIEL & SOLUTIONS LTÉE | 9 700 |
| LABORATOIRE M2 INC. | 18 246 |
| SOLUTIONS EFFECTO INC. | 16 180 |

| | |
|-------------------------|-------|
| Q _{uestion} 13 | Suite |
|-------------------------|-------|

Réponse :

| Exportation | |
|---|-----------------------|
| Entreprises / Organismes | Montant accordé \$ |
| BIOFILIA INC. | 13 110 |
| SIMULATIONS CMLABS INC. | 20 000 |
| ENTREPRISE TECHNOFLEX ESR INC. | 18 760 |
| ARCANE TECHNOLOGIES INC. | 9 000 |
| LES SYSTÈMES NOMOS INC. | 24 000 |
| FERME PATASOL ENR | 13 000 |
| FABRICATION ELCARGO INC. | 21 860 |
| ICO TECHNOLOGIES INC. | 20 000 |
| S. HUOT INC. | 20 000 |
| KIWI TECHNOLOGIES INC. | 12 000 |
| LES ÉQUIPEMENTS DE FORAGE VERSADRILL INC. | 16 161 |
| NITA INC. | 7 371 |
| MACHINERIE A.M. INC. | 20 840 |
| LUBRI-LAB INC. | 21 265 |
| SÉCURITÉ GMR INC. | 22 200 |
| SÉCURITÉ GMR INC. | 20 000 |
| GROUPE ERAU INC. | 8 400 |
| GROUPE ERAU INC. | 15 000 |
| SAGAFILM PRODUCTIONS INC. | 23 500 |
| MEGASECUR SÉCURITÉ ENVIRONNEMENTALE INC. | 11 900 |
| EMBALLAGE CADEAU NOBLE INC. | 24 900 |
| FUMOIR GRIZZLY INC. | 20 000 |
| FUMOIR GRIZZLY INC. | 22 500 |
| FREINS ABSCO LTÉE | 7 500 |
| LE SPÉCIALISTE DU BARDEAU DE CÈDRE INC. | 13 680 |
| PLAQUETTES DE FREIN HAUTE PERFORMANCE B.B. INC. | 17 400 |
| LAFLAMME AÉRO INC. | 21 495 |
| ATVENT SOLUTIONS INC. | 9 000 |
| ALAIN BOILY CONSULTANT INC. | 11 270 |
| FLASH BEAUTÉ INC. | 8 148 |
| FLAIRBASE INC. | 1 700 |
| LES INDUSTRIES FIBROBEC INC. | 19 800 |
| LES INDUSTRIES FIBROBEC INC. | 18 000 |
| MEKANIKA INC. | 8 250 |
| SOLUTIONS NOVAXIS INC. | 8 900 |
| PROMARK ELECTRONICS INC. | 15 000 |
| ANIMATION SQUEEZE STUDIO INC. | 20 000 |
| LES ÉCRANS VERTS INC. | 9 673 |
| UTOPIE SNOWBOARDS MFG | 6 142 |
| LES ROULOTTES R G INC. | 12 720 |
| PAVILLON ATHANASE-DAVID | 22 925 |
| 9150-9893 QUÉBEC INC. | 18 458 |
| VISUEL 2000 INTERNATIONAL INC. | 21 800 |
| 2973-8739 QUÉBEC INC. (PRODUITS DE L'ÉRABLE ST-FERDINAND B. ENR.) | 6 082 |
| TECHNOLOGIES N'WARE SERVICES INC. | 16 500 |
| MOMZELLE INC. | 20 154 |
| OPTIKAM TECH INC. | 14 100 |
| IST TECHNOLOGIES DE SURFACE INTERNATIONAL INC. | 12 000 |
| 6637418 CANADA INC. | 20 572 |

| | |
|--------------------|-------|
| Question 13 | Suite |
|--------------------|-------|

Réponse :

| Exportation | |
|---|--------------------|
| Entreprises / Organismes | Montant accordé \$ |
| LES CASSE-TÊTES WREBBIT INC. | 14 600 |
| SOLUTE0 INC. | 24 147 |
| 9127-2021 QUÉBEC INC. | 16 823 |
| LINGERIE BELIMAGES INC. | 18 000 |
| LES ÉQUIPEMENTS ADAPTÉS PHYSIPRO INC. | 12 491 |
| LES LENTILLES DORIC INC. | 16 000 |
| ROTOPLAST INC. | 13 620 |
| LES LABORATOIRES DE RECHERCHE DE LAN WIREWERKS INC. | 10 500 |
| AXON INTÉGRATION & DÉVELOPPEMENT INC. | 20 000 |
| CDVI AMÉRIQUES LTÉE | 19 856 |
| ECONOLER INC. | 17 000 |
| J.M. CHAMPEAU INC. | 12 907 |
| QUINCO & CIE INC. | 16 602 |
| LES IMPORTATIONS JAK'S LTÉE | 9 810 |
| ANNIE 50 INC. | 9 314 |
| BIOMOMENTUM INC. | 16 939 |
| OXYGÈNE DOLBEAU INC. | 20 000 |
| INSTRUMENTATION G.D.D. INC. | 18 200 |
| ÉCLAIRAGE CYCLONE INC. | 20 000 |
| ÉCLAIRAGE CYCLONE INC. | 15 190 |
| PROMARK ELECTRONICS INC. | 9 000 |

SERVICES AUX ENTREPRISES ET AFFAIRES TERRITORIALES

Appui au redressement et à la rétention d'entreprises stratégiques et aux territoires en difficulté

| Entreprises / Organismes | Montant accordé \$ |
|---|--------------------|
| LE CENTRE DE PLEIN AIR STE-APOLLINE INC. | 4 313 |
| MOBILES, MÉDIA COMMUNAUTAIRE MASKOUTAIN | 8 593 |
| PASCAL MÉTAL INC. | 15 000 |
| DIVERTISSEMENT F2Z INC. | 6 249 |
| ATELIER G.F. FABRIQUANTS D'ÉQUIPEMENT DE MANUTENTION INC. | 10 000 |
| 6926002 CANADA INC. | 17 500 |
| CHAMBRE DE COMMERCE ET D'INDUSTRIE DU CENTRE ABITIBI | 17 500 |
| CENTRE LOCAL DE DÉVELOPPEMENT DE BROME MISSISQUOI | 7 000 |
| APPALACHES LODGE SPA VILLÉGIATURE | 15 378 |
| SOUDURE BRAULT INC. | 5 740 |
| DISTRIBUTION MALÉPART INC. | 7 057 |
| SKI SUTTON INC. | 10 000 |
| 3110516 CANADA INC. | 20 900 |
| QUARTZ NATURE INC. | 13 643 |
| CUISINES PILON INC. | 22 857 |
| INNOTEX INC. | 7 500 |
| LA MAISON AUX PIGNONS VERTS | 11 897 |
| MILLETTE & FILS LTÉE | 7 070 |
| CRÉATIONS DU COEUR | 5 055 |
| GROUPE COMMERCIAL PAUL LAROUCHE INC. | 3 840 |
| CHARPENTES MONTMORENCY INC. | 6 750 |
| CENTRE LOCAL DE DÉVELOPPEMENT DE LA MRC DES SOURCES | 20 000 |
| INNOTEX INC. | 7 000 |

| | |
|--------------------|-------|
| Question 13 | Suite |
|--------------------|-------|

Réponse :

| Appui au redressement et à la rétention d'entreprises stratégiques et aux territoires en difficulté | |
|---|--------------------|
| Entreprises / Organismes | Montant accordé \$ |
| SOCIÉTÉ DE DÉVELOPPEMENT ÉCONOMIQUE DE LA RÉGION DE THETFORD (CLD) | 12 200 |
| CERCUEIL MAGOGS (1994) INC. | 15 273 |
| DÉVELOPPEMENT ÉCONOMIQUE LA POCATIÈRE | 18 000 |
| LES ATELIERS TRANSITIONS INC. | 8 400 |
| DIFFUSION SOLUTIONS INTÉGRÉES INC. | 15 000 |
| CENTRE LOCAL DE DÉVELOPPEMENT DE BROME MISSISQUOI | 7 000 |
| CIRQUE ADODADO | 20 000 |
| EXCELLENCE COMPOSITES INC. | 16 506 |
| ÉLÉVABEC INC. | 19 056 |
| SOLIROC MÉTAL INC. | 11 668 |
| GROUPE HORTICOLE LEDOUX INC. | 9 000 |
| CRÉATIONS THERMODOOR INC. | 22 782 |
| COLLECTION GOTY INC. | 1 414 |
| FERME APICOLE DESROCHERS D INC. | 23 750 |
| ENVIRONOR | 4 025 |
| ÉQUIPEMENT HDM INC. | 10 000 |
| 9314-4103 QUÉBEC INC. | 24 012 |
| 9158-0720 QUÉBEC INC. | 2 892 |
| GROUPE CONCEP P.V INC. | 9 236 |

| Appui au développement des secteurs stratégiques et des créneaux d'excellence | |
|--|--------------------|
| Entreprises / Organismes | Montant accordé \$ |
| SAGE-INNOVATION | 3 600 |
| EXPANSION PME MONTÉRÉGIE EST | 5 000 |
| QUÉBEC INTERNATIONAL, CORPORATION DE DÉVELOPPEMENT ÉCONOMIQUE POUR LA RÉGION DE QUÉBEC | 17 800 |
| RÉSEAU DES ENTREPRISES DU SECTEUR DU BOIS DE L'OUTAOUAIS INC. | 22 150 |
| C L D HAUTE-YAMASKA | 1 338 |
| SOCIÉTÉ DE FORMATION INDUSTRIELLE DE L'ESTRIE INC. | 19 345 |
| VALLÉE DE LA PLASTURGIE | 3 950 |
| RÉSEAU DES ENTREPRISES DU SECTEUR DU BOIS DE L'OUTAOUAIS INC. | 14 018 |
| BOIS CHAUDIÈRE-APPALACHES | 18 652 |
| PÔLE D'EXCELLENCE QUÉBÉCOIS EN TRANSPORT TERRESTRE | 20 633 |
| SOCIÉTÉ DE PROMOTION DES ALCOOLS ET DE LA GASTRONOMIE | 20 000 |
| UNION DES CHAMBRES DE COMMERCE ET D'INDUSTRIE DE PORTNEUF | 12 215 |
| RÉSEAU TRANS-AL INC. | 24 472 |
| MINES, INNOVATIONS, SOLUTIONS ET APPLICATIONS (MISA) | 7 650 |
| EQMBO-ENTREPRISES CENTRE D'AIDE TECHNIQUE ET TECHNOLOGIQUE INC. | 4 400 |
| MUNICIPALITÉ RÉGIONALE DE COMTÉ DES MASKOUTAINS | 10 976 |
| CENTRE D'EXPERTISE EN FABRICATION MÉTALLIQUE INDUSTRIELLE | 5 400 |
| LA SOCIÉTÉ DE DÉVELOPPEMENT ÉCONOMIQUE DE DRUMMONDVILLE (CLD DRUMMOND) INC. | 15 750 |
| CORP. DU SERVICE DE RECH. ET D'EXPERTISE EN TRANSFOR. DES PRODUITS FORESTIERS DE L'EST DU QUÉBEC | 24 392 |
| UNIVERSITÉ LAVAL | 7 000 |
| L'ASSOCIATION TOURISTIQUE DE LA GASPÉSIE | 4 025 |

| | |
|--------------------|-------|
| Question 13 | Suite |
|--------------------|-------|

Réponse :

| Appui au développement des secteurs stratégiques et des créneaux d'excellence | |
|---|--------------------|
| Entreprises / Organismes | Montant accordé \$ |
| QUÉBEC INTERNATIONAL, CORPORATION DE DÉVELOPPEMENT ÉCONOMIQUE POUR LA RÉGION DE QUÉBEC | 7 959 |
| MINES, INNOVATIONS, SOLUTIONS ET APPLICATIONS (MISA) | 10 969 |
| VALLÉE DES ÉLASTOMÈRES | 12 075 |
| ACCORD DESIGN D'AMEUBLEMENT | 18 530 |
| BOIS CHAUDIÈRE-APPALACHES | 23 329 |
| MERINOV | 10 821 |
| SOCIÉTÉ DE DÉVELOPPEMENT DU RÉSERVOIR KIAMIKA | 22 500 |
| ASSOCIATION DES STATIONS DE SKI DU QUÉBEC | 8 183 |
| QUÉBEC INTERNATIONAL, CORPORATION DE DÉVELOPPEMENT ÉCONOMIQUE POUR LA RÉGION DE QUÉBEC | 6 248 |
| EPINEX INC. | 16 500 |
| QUÉBEC INTERNATIONAL, CORPORATION DE DÉVELOPPEMENT ÉCONOMIQUE POUR LA RÉGION DE QUÉBEC | 9 642 |
| L'ASSOCIATION DES PRODUCTEURS DE TOURBE DU QUÉBEC INC. | 23 500 |
| QUÉBEC NUMÉRIQUE | 4 448 |
| CENTRE D'EXPERTISE EN FABRICATION MÉTALLIQUE INDUSTRIELLE | 22 100 |
| L'ASSOCIATION DES PRODUCTEURS DE TOURBE DU QUÉBEC INC. | 14 149 |
| ASSOCIATION TOURISTIQUE RÉGIONALE DU SAGUENAY-LAC-SAINT-JEAN INC. | 10 885 |
| RÉSEAU DES ENTREPRISES DU SECTEUR DU BOIS DE L'OUTAOUAIS INC. | 13 450 |
| L'ASSOCIATION TOURISTIQUE DE LA GASPÉSIE | 3 857 |
| MUSÉE DE LA GASPÉSIE | 10 250 |
| GUILDE QUÉBÉCOISE DES ARTISANS FROMAGERS | 20 200 |
| VILLE DE MATANE | 18 000 |
| SAGE-INNOVATION | 8 320 |
| EXPANSION PME MONTÉRÉGIE EST | 12 505 |
| LA SOCIÉTÉ DE DÉVELOPPEMENT ÉCONOMIQUE DE DRUMMONDVILLE (CLD DRUMMOND) INC. | 24 700 |
| CENTRE DE FORMATION PROFESSIONNELLE CARREFOUR FORMATION MAURICIE | 19 000 |
| FESTIVAL DE MONTGOLFIÈRES DE GATINEAU INC. | 10 000 |
| VILLE DE CONTRECOEUR | 6 400 |
| CHAMBRE DE COMMERCE ET D'INDUSTRIE DU QUÉBEC MÉTROPOLITAIN | 7 000 |
| LA CHAMBRE DE COMMERCE ET D'INDUSTRIE DE DRUMMOND | 3 000 |
| MAISON DU DÉVELOPPEMENT DURABLE DES LAURENTIDES | 12 500 |
| CHAMBRE DE COMMERCE BAIE-DES-CHALEURS | 17 221 |
| TECHNOCENTRE DES TECHNOLOGIES DE L'INFORMATION ET DES COMMUNICATIONS | 10 000 |
| ASSOCIATION DES PROFESSIONNELS EN DÉVELOPPEMENT ÉCONOMIQUE DU QUÉBEC - RÉGION ESTRIE (APDEQ-ESTRIE) | 7 200 |
| CHAMBRE DE COMMERCE ET D'INDUSTRIE DES BOIS-FRANCS ET DE L'ÉRABLE | 3 000 |
| MUNICIPALITÉ RÉGIONALE DE COMTÉ DE MONTMAGNY | 18 971 |
| CENTRE QUÉBÉCOIS DE DÉVELOPPEMENT DURABLE | 7 500 |
| GIMXPORT | 10 000 |
| CENTRE LOCAL DE DÉVELOPPEMENT DE LA MUNICIPALITÉ RÉGIONALE DE COMTÉ DE BELLECHASSE INC. | 2 000 |
| UNION DES CHAMBRES DE COMMERCE ET D'INDUSTRIE DE PORTNEUF | 12 215 |
| ASSOCIATION TOURISTIQUE RÉGIONALE DES ÎLES-DE-LA-MADELEINE | 8 395 |
| ASSOCIATION DES MANUFACTURIERS EN ÉLECTRONIQUE DE QUÉBEC | 22 244 |
| ASSOCIATION RÉGIONALE DE DÉVELOPPEMENT ÉCONOMIQUE DU CENTRE DU QUÉBEC (A.R.D.E.C.Q.) | 3 000 |
| PARC TECHNOLOGIQUE DU QUÉBEC MÉTROPOLITAIN | 8 400 |
| CENTRE D'ENTREPRENEURSHIP NORDIQUE | 5 395 |
| CHAMBRE DE COMMERCE ET D'INDUSTRIE DU QUÉBEC MÉTROPOLITAIN | 11 000 |

| | |
|--------------------|-------|
| Question 13 | Suite |
|--------------------|-------|

Réponse :

Appui au développement des secteurs stratégiques et des créneaux d'excellence

| Entreprises / Organismes | Montant accordé \$ |
|--|--------------------|
| CORPORATION DE DÉVELOPPEMENT ÉCONOMIQUE DE LA MRC DE JOLIETTE (CDÉJ) | 7 000 |
| CENTRE D'EXCELLENCE SUR LES DRONES (CED) | 17 725 |
| ASSOCIATION DES PROFESSIONNELS DE LA COMMUNICATION ET DU MARKETING | 10 000 |
| CHAMBRE DE COMMERCE ET D'INDUSTRIE DES BOIS-FRANCS ET DE L'ÉRABLE | 10 000 |
| CENTRE LOCAL DE DÉVELOPPEMENT ÉCONOMIQUE DES MOULINS | 4 000 |
| MINGANIE RESSOURCES RENOUVELABLES INC. | 7 652 |
| ASSOCIATION DES PROFESSIONNELS EN DÉVELOPPEMENT ÉCONOMIQUE DU QUÉBEC (APDEQ) | 9 094 |
| L'ASSOCIATION TOURISTIQUE DE LA GASPÉSIE | 2 428 |
| LA CHAMBRE DE COMMERCE ET D'INDUSTRIE DE DRUMMOND | 3 283 |
| MUNICIPALITÉ LES ÎLES-DE-LA-MADELEINE | 16 166 |
| SAGE-INNOVATION | 12 000 |
| BIOQUÉBEC | 24 755 |
| BOIS CHAUDIÈRE-APPALACHES | 9 234 |
| SOCIÉTÉ D'AIDE AU DÉVELOPPEMENT DE LA COLLECTIVITÉ DE D'AUTRAY | 10 000 |
| CENTRE QUÉBÉCOIS D'INNOVATION EN BIOTECHNOLOGIE | 24 750 |
| GROUPEMENT DES CHEFS D'ENTREPRISE DU QUÉBEC | 15 000 |
| CORPORATION DE DÉVELOPPEMENT DE ST-PRIME | 9 628 |
| CENTRE DE RECHERCHE ET DÉVELOPPEMENT EN AGRICULTURE | 12 500 |
| CHAMBRE DE COMMERCE DE VAL D'OR | 1 693 |
| DÉVELOPPEMENT CÔTE-DE-BEAUPRÉ | 4 771 |
| ASSOCIATION DES CLD DU SAGUENAY-LAC-SAINT-JEAN | 10 000 |
| JEUNES ENTREPRENEURS BOIS-FRANCS/ÉRABLE | 1 500 |
| FONDS DE DÉVELOPPEMENT ÉCONOMIQUE LAPRADE - DRUMMOND INC. | 13 085 |
| MUNICIPALITÉ RÉGIONALE DE COMTÉ DE L'ÉRABLE | 10 000 |
| CHAMBRE DE COMMERCE DU GRAND JOLIETTE | 3 500 |
| CHAMBRE DE COMMERCE DE LA MRC DE L'ASSOMPTION | 5 000 |
| CHAMBRE DE COMMERCE ET D'INDUSTRIE DU QUÉBEC MÉTROPOLITAIN | 5 000 |

Fonds d'aide à l'économie de Lac-Mégantic

| Entreprises / Organismes | Montant accordé \$ |
|---------------------------|--------------------|
| CONDOTEL LE MÉGANTIC INC. | 17 850 |

Mesure d'appui aux projets des tables d'action en entrepreneuriat

| Entreprises / Organismes | Montant accordé \$ |
|---|--------------------|
| ATELIER DE TRAVAIL JEUNESSE 01 | 4 000 |
| LA CHAMBRE DE COMMERCE DE TROIS-PISTOLES | 5 000 |
| CENTRE LOCAL DE DÉVELOPPEMENT DE LA RÉGION DE RIVIÈRE-DU-LOUP | 4 000 |
| COMMISSION SCOLAIRE DES HAUTES-RIVIÈRES | 7 356 |
| CHAMBRE DE COMMERCE ET D'INDUSTRIE DE LA RIVE-SUD | 2 000 |
| SALON DES ENTREPRISES DE GATINEAU | 10 000 |
| SOCIÉTÉ D'AIDE AU DÉVELOPPEMENT DES COLLECTIVITÉS DE NICOLET-BÉCANCOUR INC. | 4 147 |
| COLLÈGE NOTRE-DAME DE RIVIÈRE-DU-LOUP | 5 000 |
| CARREFOUR JEUNESSE-EMPLOI DE TÉMISCOUATA | 2 900 |
| COLLÈGE D'ENSEIGNEMENT GÉNÉRAL ET PROFESSIONNEL DE RIVIÈRE-DU-LOUP | 5 000 |

Question 13

Suite

Réponse :

| Programme PME en action | |
|---|-----------------------|
| Entreprises / Organismes | Montant accordé \$ |
| CANSEW INC. | 11 239 |
| STC MANUFACTURIER INC. | 13 894 |
| CÔTÉ INOX INC. | 7 000 |
| LITIÈRE CANADA INC. | 4 000 |
| LES PRODUITS VERSAPROFILES INC. | 15 120 |
| 2539-2903 QUÉBEC INC. | 2 800 |
| LES PRODUITS GILBERT INC. | 15 540 |
| 9195-6060 QUÉBEC INC. | 1 440 |
| ÉVALUATION PERSONNEL SÉLECTION INTERNATIONAL INC. | 13 000 |
| MARQUIS IMPRIMEUR INC. | 1 600 |

| ESSOR | |
|--|-----------------------|
| Entreprises / Organismes | Montant accordé \$ |
| MÉSOTEC INC. | 8 320 |
| 9324-6882 QUÉBEC INC. | 10 000 |
| LES INDUSTRIES ET ÉQUIPEMENTS LALIBERTÉ LTEE | 3 750 |
| SYSTEMEX ÉNERGIES INC. | 11 400 |
| LES FENÊTRES ÉLITE INC. | 5 870 |
| C-SURANCE.CA SERVICE GLOBAL INC. | 18 340 |
| PÉLICAN INTERNATIONAL INC. | 20 000 |
| 9177-2202 QUÉBEC INC. | 10 000 |

INNOVATION

| Premier brevet | |
|--|-----------------------|
| Entreprises / Organismes | Montant accordé \$ |
| QUALI-FRIT INC. | 11 500 |
| NEUROSERVO INC. | 18 450 |
| OSCPs MOTION SENSING INC. | 6 600 |
| MOBILITÉS MONDIALES INC. | 19 255 |
| LAFOREST MARKETING INTERNATIONALS INC. | 17 400 |
| 9083-8319 QUÉBEC INC. | 23 950 |
| LAURENT PHARMACEUTICALS INC. | 22 500 |
| BORÉA | 16 780 |
| LES SOLUTIONS CYCLELABS INC. | 12 500 |
| ARIVAC INC. | 24 000 |
| FILSPEC INC. | 12 750 |
| MAT EXPERT INC. | 17 575 |
| 9151-1626 QUÉBEC INC. (LES MURS CAMERON) | 16 825 |
| CONVECTAIR-NMT INC. | 22 885 |
| MORIN ÉNERTECH INC. | 12 800 |
| ORTHOGONE TECHNOLOGIES INC. | 23 150 |
| NOVASYST INC. | 20 550 |
| ARCANE TECHNOLOGIES INC. | 14 700 |
| HULIX CONSEIL INC. | 20 100 |
| TECHNO-CONTRÔLE CYBERNÉTIQUE INC. | 13 227 |

Question 13

Suite

Réponse :

| Premier emploi recherche | |
|---|-----------------------|
| Entreprises / Organismes | Montant accordé \$ |
| CENTRE D'INNOVATION EN MICROÉLECTRONIQUE DU QUÉBEC (CIMEQ) INC. | 20 000 |
| INSTITUT DE TECHNOLOGIE DES EMBALLAGES ET DU GÉNIE ALIMENTAIRE (ITEGA) | 14 478 |
| CENTRE DE ROBOTIQUE ET DE VISION INDUSTRIELLES INC. | 20 000 |
| CENTRE DE ROBOTIQUE ET DE VISION INDUSTRIELLES INC. | 20 000 |
| CENTRE DE ROBOTIQUE ET DE VISION INDUSTRIELLES INC. | 20 000 |
| CENTRE DE TECHNOLOGIE MINÉRALE ET DE PLASTURGIE INC. | 20 000 |
| CENTRE NATIONAL EN ÉLECTROCHIMIE ET EN TECHNOLOGIES ENVIRONNEMENTALES INC | 20 000 |
| COREM | 20 000 |
| CENTRE DES TECHNOLOGIES DE L'EAU | 20 000 |
| CENTRE D'EXPÉRIMENTATION ET DE DÉVELOPPEMENT EN FORÊT BORÉALE (CEDFOB) | 20 000 |
| INNOVATION MARITIME | 20 000 |
| CENTRE DE DÉVELOPPEMENT ET DE RECHERCHE EN IMAGERIE NUMÉRIQUE (CDRIN) | 20 000 |
| CENTRE DE DÉVELOPPEMENT ET DE RECHERCHE EN IMAGERIE NUMÉRIQUE (CDRIN) | 20 000 |
| INSTITUT DU VÉHICULE INNOVANT | 20 000 |
| CÉGEP RÉGIONAL DE LANAUDIÈRE À TERREBONNE | 19 762 |
| INSTITUT DE RECHERCHE ET DE DÉVELOPPEMENT EN AGROENVIRONNEMENT INC. | 20 000 |
| CENTRE NATIONAL EN ÉLECTROCHIMIE ET EN TECHNOLOGIES ENVIRONNEMENTALES INC | 20 000 |

| Programme NovaScience | |
|---|-----------------------|
| Entreprises / Organismes | Montant accordé \$ |
| CONSEIL DU LOISIR SCIENTIFIQUE DE L'EST DU QUÉBEC | 24 079 |
| COMMISSION SCOLAIRE DE LA CAPITALE | 24 007 |
| COLLÈGE FRANÇOIS-DE-LAVAL | 23 021 |
| CÉGEP LIMOILOU | 17 630 |
| COMMISSION SCOLAIRE DE LA RIVERAINE | 23 165 |
| COMMISSION SCOLAIRE DES DÉCOUVREURS | 24 928 |
| COMMISSION SCOLAIRE DE LA CAPITALE | 13 252 |
| CONSEIL DU LOISIR SCIENTIFIQUE DE L'ESTRIE | 10 000 |
| PAVILLON ARTS IV | 22 000 |
| CÉGEP SHAWINIGAN | 14 300 |
| COMMISSION SCOLAIRE DES PREMIÈRES- SEIGNEURIES | 21 540 |
| COMMISSION SCOLAIRE WESTERN QUÉBEC | 21 264 |
| CONSEIL DU LOISIR SCIENTIFIQUE DE L'OUTAOUAIS | 15 660 |
| VÉLO QUÉBEC ÉDITIONS | 19 745 |
| LES SCIENTIFINES | 6 410 |
| COMMISSION SCOLAIRE DE CHARLEVOIX | 8 295 |
| ASSOCIATION QUÉBÉCOISE AUTOCHTONE EN SCIENCE ET EN INGÉNIERIE | 9 365 |
| CONSEIL DU LOISIR SCIENTIFIQUE DE LA MAURICIE | 15 000 |
| CONSEIL DU LOISIR SCIENTIFIQUE DE L'ESTRIE | 15 000 |

Question 13

Suite

Réponse :

Soutien à la recherche

| Entreprises / Organismes | Montant accordé \$ |
|-----------------------------------|-----------------------|
| UNIVERSITÉ DU QUÉBEC EN OUTAOUAIS | 5 000 |

Soutien à la valorisation et au transfert

| Entreprises / Organismes | Montant accordé \$ |
|--|-----------------------|
| CENTRE D'EXPÉRIMENTATION ET DE DÉVELOPPEMENT EN FORÊT BORÉALE (CEDFOB) | 18 000 |
| PROTEC-STYLE INC. | 2 978 |
| SILICYCLE INC. | 20 000 |
| CANARDS ILLIMITÉS CANADA | 9 970 |
| ÉQUIPEMENTS KNIGHT-NIEMINEN EQUIPMENTS INC. | 17 925 |
| CENTRE DE RECHERCHE SUR LES BIOTECHNOLOGIES MARINES | 20 000 |
| LES LABORATOIRES BIO FOREXTRA INC. | 19 500 |
| 9155-9740 QUÉBEC INC. | 19 228 |
| UNIPÊCHE M.D.M. LTÉE | 20 000 |
| TH ALFALFA INC. | 15 975 |
| HYDROSERRE INC. | 22 207 |
| RX-MÉDIC INC. | 20 000 |
| RONOR INTERNATIONAL INC. | 24 264 |
| SAMUEL C. FORTIN PHARMA INC. | 20 000 |
| LES PÊCHERIES MARINARD LTÉE | 20 000 |
| IDUNN TECHNOLOGIES INC. | 14 140 |
| MÉRIANCE COLLAGÈNE INC. | 20 000 |
| 9317-6600 QUÉBEC INC. | 24 625 |
| 9322-4038 QUÉBEC INC. | 13 650 |
| TREMBLAY, SANDRA | 6 232 |
| SOLUTIONS ACTIGEST INC. | 18 263 |
| HYDROSERRE INC. | 13 333 |

Question 14

Pour le ministère et chacun des organismes qui en relèvent, indiquer pour 2015-2016 :

- a) le nombre d'employés et le nom des employés affectés aux communications et/ou affaires publiques;
- b) le montant dépensé par la direction, département ou division des communications et/ou affaires publiques;
- c) le nombre et le détail des rencontres des employés affectés aux communications et/ou affaires publiques avec d'autres instances ou organismes publics, ventilé par instances ou organismes.
- d) le total des sommes investies en veille médiatique, ventilé par poste de dépenses (revue de presse, analyse de presse, etc.), les firmes externes ou consultants engagés à cette fin, ainsi que les sujets qui font ou ont fait l'objet d'une veille médiatique.

Réponse :

- a) Nombre d'employés : 9
- 1. Lise Archambault, rédactrice
 - 2. Marilyne Audet, rédactrice
 - 3. Dominique Bouchard, chef d'équipe
 - 4. Catherine Brassard, conseillère en communication et en logistique
 - 5. Claudia Cercel-Mihaita, conseillère communication et rédactrice
 - 6. Jean-Pierre D'Auteuil, relation médias
 - 7. Éva Leblond, réviseure et rédactrice
 - 8. Anne-Marie Lepage, conseillère en communication et commandites
 - 9. Elsa Michy-Turcotte, réviseure
- b) Montant dépensé par le service des Affaires publiques : **140 790 \$**
- c) Aucune rencontre avec d'autres instances ou organismes publics

| | |
|-------------|---|
| Question 15 | Pour le ministère et chacun des organismes qui en relèvent, le nombre d'ETC affectés et les coûts reliés à la préparation de l'exercice d'étude des crédits budgétaires (incluant les réponses aux questions et les présences en commission parlementaire). |
|-------------|---|

Réponse :

Les coûts associés à la préparation de l'exercice de l'étude des crédits est de 8 395 \$.

Outre ce montant, le nombre d'heures consacrées par les employés du Ministère pour cette préparation est de 3 219 heures, soit près de 2 ETC.

| | |
|-------------|--|
| Question 16 | Pour le ministère et chacun des organismes qui en relèvent, le total et la ventilation des créances et/ou amendes à recouvrer pour chacune des années 2010-2011 à 2015-2016, l'âge des créances (ventilé par année) et les moyens entrepris pour les recouvrer. Prévisions pour 2016-2017. |
|-------------|--|

Réponse :

Un montant total de 68 869 \$ est à recouvrer et les moyens légaux ont été entrepris afin de récupérer ces sommes.

Question 17

Pour 2014-2015 et 2015-2016, la liste des programmes de financement ou de subventions du Ministère, le montant global attiré au programme, la direction du ministère ou l'organisme qui en a la gestion, en indiquant pour chacun :

a) le nom et la nature des projets qui ont obtenu un financement ou une subvention ;

b) le nom du ou des organismes bénéficiaires ;

c) le montant qui leur a été accordé.

Réponse :

La réponse à cette question est incluse à la question 13.

Question 18

Somme totale consacrée pour l'objectif «obtenir du financement». Indiquer également la liste des entreprises et organismes bénéficiaires, le montant accordé, les objectifs du programme et les critères d'évaluation ventilés par sous-catégorie et par région :

- a) achat d'équipement
- b) agrandissement, construction
- c) capital de risque
- d) commercialisation
- e) démarrage
- f) design
- g) exportation
- h) main-d'œuvre
- i) nouveau produit, nouvelle technologie
- j) ouverture d'un bureau à l'étranger
- k) promotion de la science et de la technologie
- l) R-D et innovation
- m) réalisation d'une étude
- n) valorisation et transfert de la recherche

Réponse :

La réponse à cette question est incluse à la question 13.

| | |
|-------------|---|
| Question 19 | <p>Somme totale consacrée pour l'objectif «s'améliorer». Indiquer également la liste des entreprises et organismes bénéficiaires et le montant accordé, les objectifs du programme et les critères d'évaluation ventilés par sous-catégorie et par région :</p> <p>a) design b) développement durable c) exportation d) finances e) formation et perfectionnement f) innovation g) management h) marketing et vente i) production j) R-D k) ressources humaine;</p> |
|-------------|---|

Réponse :

La réponse à cette question est incluse à la question 13.

| | |
|-------------|--|
| Question 20 | <p>Somme totale con sacrée pour l'objectif «créer des liens». Indiquer également la liste des entreprises et organismes bénéficiaires et le montant accordé, les objectifs du programme et les critères d'évaluation ventilés par sous-catégorie et par région :</p> <p>a) missions commerciales b) projet ACCORD c) projets de recherche internationaux d) répertoires e) réseaux de recherche f) salons, expositions et conférences g) visites industrielles</p> |
|-------------|--|

Réponse :

La réponse à cette question est incluse à la question 13.

Question 21

Somme totale consacrée pour l'objectif «se conformer». Indiquer également la liste des entreprises et organismes bénéficiaires et le montant accordé, les objectifs du programme et les critères d'évaluation ventilés par sous-catégorie et par région:

- a) accords et litiges commerciaux
- b) boissons alcooliques
- c) coopératives
- d) douanes américaines
- e) heures d'ouverture des commerces
- f) matériaux de rem bourrage
- g) normes internationales

Réponse :

La réponse à cette question est incluse à la question 13.

Question 22

Somme totale consacrée pour l'objectif «exporter». Indiquer également la liste des entreprises et organismes bénéficiaires et le montant accordé, les objectifs du programme et les critères d'évaluation ventilés par sous-catégorie et par région:

- a) ABC de l'exportation
- b) accords et litiges commerciaux
- c) accueil au Québec d'acheteurs étrangers
- d) aide à l'exportation
- e) données statistiques
- f) missions commerciales
- g) occasions d'affaires
- h) ouverture d'un bureau à l'étranger
- i) par pays
- j) par secteur d'activité
- k) personnes-ressources

Réponse :

La réponse à cette question est incluse à la question 13.

Question 23

Somme totale consacrée pour l'objectif «s'informer». Indiquer également la liste des entreprises et organismes bénéficiaires et le montant accordé, les objectifs du programme et les critères d'évaluation ventilés par sous-catégorie et par région:

- a) commerce de détail
- b) coopératives
- c) créneaux d'excellence
- d) développement durable
- e) emplois au Ministère
- f) entrepreneuriat
- g) faire affaires avec les gouvernements
- h) par région
- i) par secteur d'activité
- j) politiques, stratégies, plans d'action
- k) portraits régionaux
- l) prix et concours
- m) projet ACCORD
- n) promotion de la science et de la technologie
- o) propriété intellectuelle
- p) recherche et innovation
- q) répertoires
- r) sécurité civile

Réponse :

La réponse à cette question est incluse à la question 13.

Question 24

Montants totaux accordés aux entreprises en 2014-2015 et 2015-2016 pour chacun des programmes suivants, incluant le nombre de demandes reçues, le nombre de demandes acceptées, rendement moyen par dollar investi, les critères d'évaluation et une copie des études liées à ces programmes.
Ventilé par région, par année et par secteur :

- a) Fonds d'aide aux municipalités monoindustrielles
- b) Fonds de soutien au développement des créneaux d'excellence
- c) Fonds local d'investissement (FLI)
- d) Programme d'aide à l'entrepreneuriat (PAEN)
- e) Programme d'aide aux entreprises (PAE)
- f) Programme d'attraction et de rétention des investissements en recherche (PARIR)
- g) Programme de démonstration de technologies vertes (POTY
- h) Programme de soutien à la recherche (PSR)
- i) Programme de soutien à la valorisation et au transfert (PSVT)
- j) Programme de soutien aux partenariats et aux filières industrielles (PSPFI)
- k) Programme de soutien aux projets économiques (PSPE)
- l) Programme d'appui stratégique à l'investissement (PASI)
- m) Programme d'appui au développement des secteurs stratégiques et des créneaux d'excellence
- n) Programme ESSOR
- o) Programme d'appui au redressement et à la rétention d'entreprises stratégiques et aux territoires en difficulté
- p) Programme NovaScience
- q) Programme UBIFRANCE/QUÉBEC
- r) Programmes d'accords industriels (PAI)
- s) Recherche Québec -Fondation canadienne pour l'innovation

Réponse :

La réponse à cette question est incluse à la question 13.

Pour les sous-questions l., n., o., veuillez-vous référer à la question 56 des renseignements particuliers de l'Opposition officielle.

| | |
|-------------|--|
| Question 25 | <p>Coûts moyens et totaux des différentes mesures fiscales suivantes, rendement moyen par dollar investi, les critères d'évaluation, une copie des études liées à ces programmes, ainsi que le nombre de bénéficiaires en 2014-2015 et 2015-2016 :</p> <p>a) Congé d'impôt sur le revenu pour une nouvelle société dédiée à la commercialisation d'une propriété intellectuelle</p> <p>b) Congé fiscal pour chercheurs étrangers</p> <p>c) Congé fiscal pour experts étrangers</p> <p>d) Crédit d'impôt pour le design de produits fabriqués industriellement</p> <p>e) Crédit d'impôt remboursable pour un projet de recherche précompétitive en partenariat privé</p> <p>f) Industrie maritime</p> <p>g) Reconnaissance à titre de consortium de recherche admissible</p> <p>h) Régime d'investissement coopératif</p> <p>i) Ristourne à impôt différé</p> |
|-------------|--|

Réponse :

La réponse à cette question sera répondue par le **ministère des Finances**.

Question 26

Pour chacun des sous-points aux questions 23 et 24, expliquer et détailler les mesures de performance, d'efficacité ou de rendement des programmes, fonds, et mesures fiscales.

Réponse :

Cette question **ne semble pas pertinente** à l'exercice de l'étude des crédits.

Question 27

Suivi détaillé du nombre d'emplois créés annuellement et maintenus par les différents programmes du MSEI et des entités relevant du ministère pour les six dernières années.

Réponse :

Puisque les projets s'étalent sur plus d'une année financière, nous ne disposons pas du nombre exact d'emplois créés ou à créer au 31 mars. Cependant, le nombre d'emplois créés, à créer ou sauvegardés sont des éléments déterminants dans l'analyse de l'intervention financière.

Question **28**

Expliquer les différentes mesures prises par le MSEI, le ministère des Relations internationales et Investissement Québec pour éviter les dédoublements, notamment en matière de prospection des investisseurs étrangers.

Réponse :

En 2015-2016, la mise à jour de la plateforme de partage d'information sur les filiales d'entreprises étrangères présentes au Québec, par les partenaires suivants : Investissement Québec, Montréal International, Québec International et le ministère de l'Économie, de la Science et de l'Innovation s'est poursuivie. De plus, les partenaires ont signé une entente de partenariat pour assurer le maintien pour la période 2015-2016 à 2018-2019.

Cette plateforme permet de :

- déposer les intentions de visite pour l'année et de consulter les intentions des autres intervenants afin d'arrimer les actions sur le terrain;
- consulter les fiches d'information des filiales et les coordonnées des conseillers effectuant un suivi;
- partager des rapports, des études sur les investissements étrangers et de partager une veille sur les filiales des sociétés étrangères au Québec;
- créer des communautés de pratique pour faciliter les échanges d'information lors de projets et de missions comportant plusieurs intervenants;
- partager les frais d'accès aux bases de données spécialisées.

Cette nouvelle plateforme favorise une collaboration et une concertation plus étroite entre les intervenants impliqués dans la prospection et la promotion auprès de sociétés étrangères, réduisant ainsi les risques de dédoublements.

Question 29

Concernant le réseau ANGES Québec, les sommes déboursées et détaillées par le gouvernement dans le programme depuis sa création.

Réponse :

| Sommes déboursées | Année | Description de l'aide financière |
|-------------------|-----------|--|
| 150 000 \$ | 2015-2016 | Pour permettre à l'organisme d'étendre son réseau afin de diversifier l'expertise de ses membres, d'augmenter le nombre de projets d'investissement proposés et de soutenir l'accompagnement offert aux entrepreneurs œuvrant aux stades de l'amorçage et du démarrage. Également pour démarrer un groupe spécialisé dans les secteurs manufacturier et des services innovants. |

Question 30

Concernant la Stratégie québécoise de l'entrepreneuriat, la P, coûts détaillés de la consultation.

Réponse :

Cette question **ne semble pas pertinente** à l'exercice de l'étude des crédits.

Question 31

- Concernant le Fonds de diversification économique du Centre-du-Québec et de la Mauricie, indiquer :
- a) nombre de demandes ;
 - b) nombre de demandes acceptées
 - c) taux d'intérêt moyen
 - d) liste des entreprises aidées
 - e) montants octroyés
 - f) investissements totaux moyen
 - g) liste des entreprises aidées
 - h) montants octroyés
 - i) investissements totaux générés
 - j) nombre d'emplois créés ou à créer
 - k) répartition par région
 - ⌚ état de situation complet et à jour sur chacun des programmes.
 - m) Critères d'évaluation de performance
 - n) Rendement moyen par dollar investi

Réponse :

La réponse à cette question est incluse à la question 56 des renseignements particuliers de l'Opposition officielle.

Le rendement de ces interventions se mesure sur un horizon de plusieurs années car il s'agit, dans la plupart des cas, de projets dont les résultats se matérialiseront ultérieurement. Les critères d'évaluation sont prévus aux programmes.

Question 32

Détails et avancement du projet d'entente de partenariat économique entre le Canada et l'Union Européenne. Ventilation des sommes octroyées pour la conclusion de cette entente. Liste générale des points négociés ainsi que le statut de chacun de ceux-ci. Tous rapports, analyses, évaluations et études sur l'impact de l'Accord Économique et Commercial Global.

Réponse :

Contrat avec le cabinet d'avocat Lavery De Billy S.E.N.C.R.L.

Ventilation des sommes dépensées en 2015-2016

| Description | Sommes dépensées (\$) |
|-----------------------------------|-----------------------|
| Honoraires | 123 600,00 |
| Frais de déplacement et de bureau | 4 668,19 |

Les documents d'analyses, les rapports et autres documents relatifs à la négociation sont des documents confidentiels au sens des articles 18 et 19 de la Loi sur l'accès aux documents des organismes publics et de la protection des renseignements personnels.

Des documents d'information relatifs à l'Accord de principe conclu le 18 d'octobre 2013 sont disponibles sur le site Internet du Ministère.

Question 33

- Nombre de missions commerciales menées en 2013-2014 , 2014-2015 et en prévisions pour 2015-2016) en précisant :
- a) le lieu;
 - b) la durée ;
 - c) le nombre et le nom des employés, des consultants, des négociateurs engagés et leurs frais du MESI et d'investissement Québec qui ont participé à ces missions ;
 - d) le coût de la mission pour le gouvernement et IQ
 - e) le nombre et le nom d'entreprises participantes
 - f) les résultats quantifiables obtenus

Réponse :

Les missions commerciales sont un des moyens utilisés en vue d'appuyer les entreprises québécoises dans le développement de leurs marchés internationaux, en plus de services tels le conseil individuel aux entreprises ou les accueils d'acheteurs étrangers au Québec.

Du 1er avril 2015 au 29 février 2016, les employés d'Export Québec ont mené 45 missions commerciales.

L'ensemble des interventions du Ministère en matière de développement des marchés a permis d'inscrire, du 1er avril 2015 au 29 février 2016, les résultats suivants pour les entreprises québécoises supportées : signature de 123 ententes avec des intermédiaires de vente, conclusion de 89 accords industriels ou transferts de technologie, ventes fermes de plus de 186 millions de dollars.

Voici le détail des missions commerciales menées par les employés d'Export Québec. Pour le détail sur la durée et les coûts des déplacements, veuillez-vous référer à la question 1 des renseignements généraux.

| Nom de l'événement | Pays | Employé | Nombre employés | Nombre d'entreprises |
|---|------------|--|---|--|
| Weftec Chicago | États-Unis | Alexandra Lauzon | 1 | 13 |
| Mission économique SEUS-CP Charlottetown | Canada | Bérard, Mireille Lafortune, Yves Jaques Daoust David Provencher | 4 (incluant le ministre et son attaché) | 4 |
| Buildings Shows | Canada | Charles-Frédéric Parent | 1 | 12 |
| Mission commerciale dans le secteur du bâtiment vert au Salon Greenbuild à Washington | États-Unis | Cherief, Nawal | 1 | 7 |
| Mission commerciale du secteur éolien à Toronto | Canada | Gabanna-Leblanc, Geneviève | 1 | 10 |
| Mission économique visant la promotion de la stratégie maritime Chicago | États-Unis | Lafortune, Yves | 1 | 15 |
| BIO 2015 Philadelphie | États-Unis | Lamarche, Yann Vanessa Marsan Michèle Houpert Guy Berthiaume Agathe Fradette | 5 | 10 entreprises 15 organismes ou établissements d'enseignement |
| Mission commerciale en orthopédie et réadaptation à Boston | États-Unis | Lamarche, Yann | 1 | 7 |
| MISSION INDUSTRIE HÔTELIÈRE ATLANTA | États-Unis | Mireille Bérard | 1 | 6 |
| Salon NBAA 2015 Las Vegas | États-Unis | Paniagua, Salvador | 1 | 12 |
| ICUEE 2015 Louisville | États-Unis | Paquette, Daniel | 1 | 9 |

| | |
|-------------|-------|
| Question 33 | Suite |
|-------------|-------|

Réponse :

| Nom de l'événement | Pays | Employé | Nombre employés | Nombre d'entreprises |
|---|---------------------|---|---------------------------------------|--|
| Global Petroleum Show 2015 | Canada | Parent, Charles-Frédéric Boyd, Nathalie | 2 | 19 |
| Mission Technologie médicale Floride | États-Unis | Yann Lamarche | 1 | 5 |
| Mission économique éolien Alberta | Canada | Yves Lafortune, Geneviève Gabanna-Leblanc | 2 | 18 |
| FIHAV à la Havane | Cuba | Acuna, Veronica | 1 | 7 |
| Mission du premier ministre en Colombie et Mexique | Mexique et Colombie | Acuna, Veronica Tetu, Dominic Mailloux, Véronique Morissette-Redmond, Pierre Sanchez, Rafael Karine Couture Jason Naud Barabara Béliveau Sébastien Lévesque-Beaulieu Jacques Daoust Mélissa Turgeon | 11 (Incluant ministre et son attaché) | 59 entreprises, 19 organismes ou établissements d'enseignement |
| Mission commerciale au Pérou - Salon Extermin | Pérou | Mathieu, Jacques-Henri | 1 | 7 |
| NT Expo Sao Paulo | Brésil | Perron, Véronique | 1 | 8 |
| MISSION AEROMART BRÉSIL | Brésil | Véronique Mailloux | 1 | 8 |
| EVS 28 | Corée du Sud | Brien, Marie-Michele Naud, Jason | 2 | 4 |
| Mission commerciale au China International Medical Equipment (CMEF) | Chine | Forget, Louis-Philippe | 1 | 6 |
| Mission commerciale dans le secteur biopharmaceutique | Japon | Forget, Louis-Philippe | 1 | 5 |
| ISRAËL - Mission Start-Up Nation en Israël | Israel | Néron, Jocelyn | 1 | 6 |
| Mission dans le cadre du Supplier's Forum | Mongolie et Chine | Néron, Jocelyn | 1 | 6 |
| Mission en Chine | Chine | Rolland, Geneviève Jean Séguin Agathe Fradette Jacques Daoust Pierre Ouellet | 5 | 22 |
| MISSION World Smart Energy Week - | Japon | Valérie Boissonneault | 1 | 4 |
| Mission commerciale à l'occasion de Aéromart Tianjin | Chine | Wang, Zuoquan | 1 | 9 |

Question 33

Suite

Réponse :

| Nom de l'événement | Pays | Employé | Nombre employés | Nombre d'entreprises |
|--|--|--|-----------------|----------------------|
| Promotion de la stratégie maritime | Belgique et Pays-Bas | Boisvert, Charles, Readman, Rosalie | 2 | 23 |
| Mission commerciale au salon REHACARE | Allemagne | Isabelle Théroux | 1 | 9 |
| MISSIONS COMMERCIALE SALON MILIPOL PARIS - | France | Marc Fillion | 1 | 6 |
| ITS Bordeaux | France | Mark, Raymond | 1 | 10 |
| Mission commerciale dans le secteur du jeu vidéo | Allemagne et Suède | Martin, Nicolas | 1 | 6 |
| Mission Energiewende | Allemagne | Martin, Nicolas | 1 | 4 |
| Dubai Air Show | Émirats arabes unis et Qatar | Ouanes, Anis | 1 | 5 |
| Mission commercial dans le secteur défense/sécurité | Turquie et Azerbaïdjan | Ouanes, Anis | 1 | 14 |
| Salon Le Bourget 2015 | France | Ouanes, Anis Yaghmour, Inji Jacques Daoust David Provencher Sébastien Lévesque-Beaulieu Mario Bouchard Martin Aubé Stephan Fogaing Mélicca Turgeon | 9 | 26 |
| DSEI 2015 | Royaume-Uni | Patoine, Johanne | 1 | 4 |
| MISSION MOBILE WORLD CONGRESS - | Espagne | Raymond Mark | 1 | 11 |
| MISSION COMMERCIALE EN AFRIQUE DU SUD SÉNÉGAL ET CÔTE D'IVOIRE - | Afrique du Sud, Sénégal, Côte d'Ivoire | Alain Carrier | 1 | 13 |
| Mission commerciale au Cameroun et au Sénégal | Cameroun et Sénégal | Carrier, Alain | 1 | 12 |
| Secteur TIC | Afrique du Sud | Carrier, Alain | 1 | 6 |
| MISSION COMMERCIALE AU RWANDA ET AU CAMEROUN - | Rwanda, Cameroun | Élise Roy | 1 | 7 |
| MISSION COMMERCIALE AU SÉNÉGAL ET AU MALI - | Sénégal | Élise Roy | 1 | 6 |
| MISSION COMMERCIALE ARABAL À DAMMAM EN ARABIE SAOUDITE - | Arabie Saoudite | Malika Dehraoui | 1 | 9 |
| Mission commerciale en Côte d'Ivoire | Côte d'Ivoire | Roy, Elise | 1 | 11 |

Question 34

Copie des études, analyses, recherches, sondages, scénarios ou projections concernant l'impact sur l'économie du Québec pour chacune des solutions financières et/ou programmes d' IQ et du MESI réalisés en 2015 .

Réponse :

Le Ministère a réalisé et publié des rapports d'évaluation pour les programmes ministériels suivants :

- le programme ESSOR;
- le programme d'aide aux des secteurs stratégiques et aux créneaux d'excellence;
- le programme d'appui au redressement et à la rétention d'entreprises stratégiques et aux territoires en difficulté;
- le programme d'aide à l'entrepreneuriat;
- le programme d'aide à l'innovation (2 rapports : volet 1 et volet 2);
- le crédit d'impôt pour le design (2 rapports : mode et design industriel).

Rentabilité économique des interventions du Fonds du développement économique

Puisque l'exercice financier du gouvernement s'étend du 1^{er} avril au 31 mars et non sur une base d'année civile, nous vous fournissons les données disponibles, soit celles de l'exercice financier 2014-2015.

Investissement Québec a évalué, en 2014-2015, les retombées économiques des projets financés par le FDE et de son portefeuille^{1,2}. La méthodologie utilisée repose sur des simulations effectuées par l'Institut de la Statistique du Québec (ISQ) qui, à l'aide de son modèle intersectoriel québécois, reproduit d'une façon simplifiée le fonctionnement de l'économie québécoise. Les retombées économiques, soit les recettes fiscales et parafiscales du gouvernement du Québec sont présentées au tableau suivant.

FDE - Retombées économiques 2014-2015

| | Recettes fiscales (M\$) | | Recettes parafiscales (M\$) | | Total (M\$) |
|-------------|-------------------------|--------------|-----------------------------|--------------|-------------|
| | Projets | Portefeuille | Projets | Portefeuille | |
| Total (M\$) | 43,4 | 1 189,7 | 70,0 | 1 734,7 | 3 037,8 |

Source : © Gouvernement du Québec, Institut de la statistique du Québec, résultats calculés à partir du modèle intersectoriel du Québec.

¹ Y compris les entreprises financées depuis 1988 et dont le dossier est encore administré par Investissement Québec. Compte tenu du délai de production des états financiers des entreprises, les évaluations portent sur les données disponibles en date du calcul des retombées économiques.

² Les retombées économiques des projets consistent à l'incidence économique des dépenses des entreprises dans le cadre de la réalisation des projets financés par le FDE au cours de l'année. Les retombées économiques du portefeuille du FDE consistent à l'incidence des ventes annuelles réalisées par les entreprises en portefeuille.

Question 35

Copie des études, analyses, recherches et états de situation produits par le ministère depuis le 1^{er} janvier 20 12 sur les difficultés éprouvées par le secteur manufacturier au Québec ou un de ses sous-secteurs.

Réponse :

Cette question **ne semble pas pertinente** à l'exercice de l'étude des crédits.

Question 36

Copie des études, analyses, recherches et états de situation produits par le ministère depuis le 1er janvier 2012 sur le secteur de l'aéronautique au Québec.

Réponse :

Cette question **ne semble pas pertinente** à l'exercice de l'étude des crédits.

Question 37

Les effectifs des bureaux régionaux du MESI en 2014-2015 et 2015-2016. Indiquer le budget, les objectifs et les critères d'évaluation pour chacun d'entre eux.

Réponse :

La réponse à cette question est incluse à la question 15 des renseignements généraux.

Question 38

Organigramme du MESI.

Réponse

L'organigramme du Ministère est mis à jour régulièrement et il est toujours disponible sur le site Internet du Ministère.

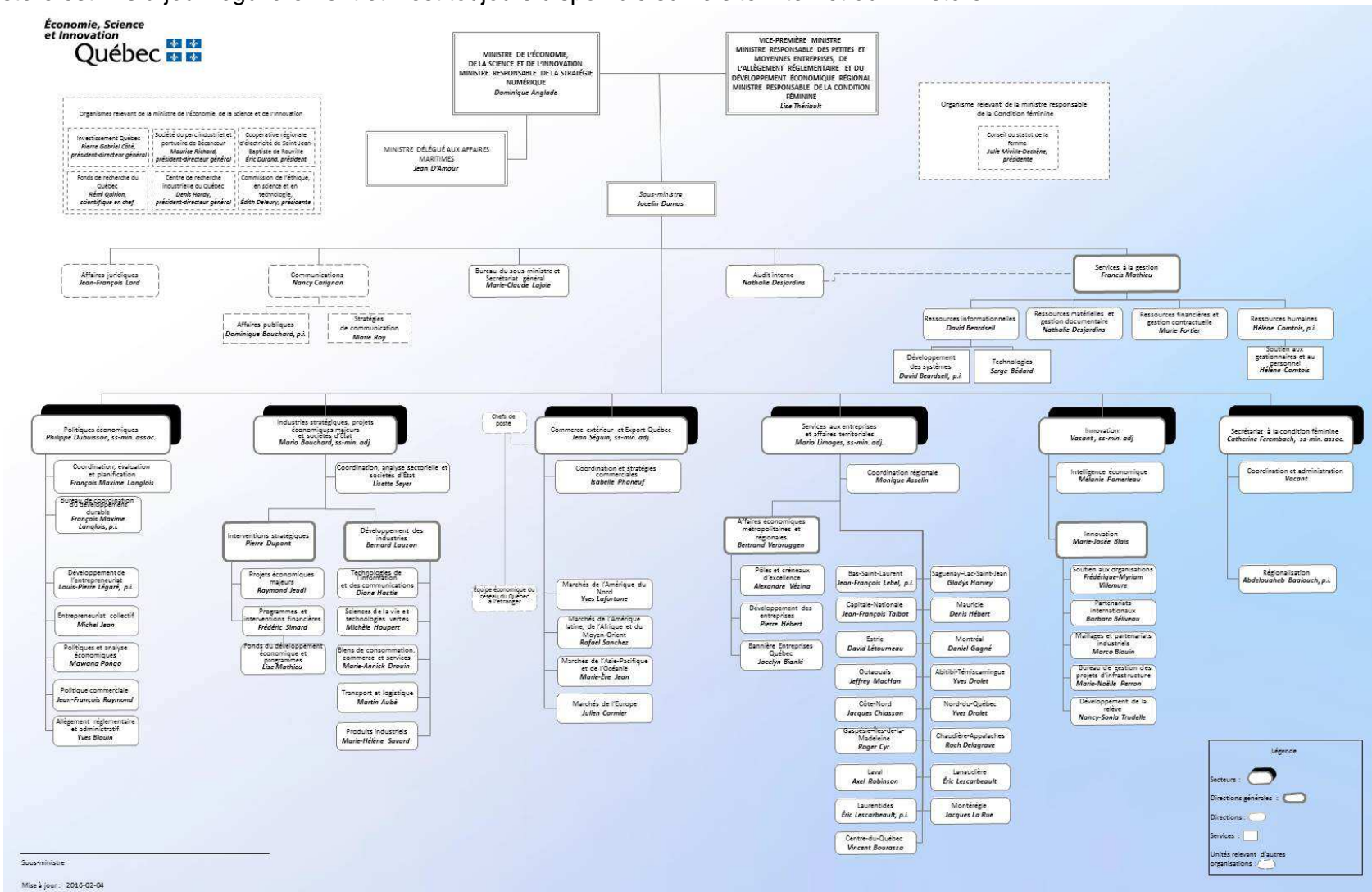

Question 39

Copie de toutes les analyses ou études portant sur la fiscalité des entreprises au Québec produites en 2012, 2013 et 2014.

Réponse :

La réponse à cette question sera répondue par le **ministère des Finances**.

Question 40

Copie de toute étude produite en 2013, 2014 et 2015 et portant sur l'évolution du nombre, de la taille ou de l'importance des sièges sociaux au Québec.

Réponse :

Cette question **ne semble pas pertinente** à l'exercice de l'étude des crédits.

Question 41

Concernant les centre locaux de développement, indiquer les sommes versées aux MRC par le ministère pour les CLD en 2014-2015 et 2015-2016. Vérifier les montants par région administrative et par CLD.

Réponse :

La réponse à cette question sera répondeue par le **ministère des Affaires municipales et de l'Occupation du territoire**.

| | |
|-------------|--|
| Question 42 | Total des sommes distribuées par les CLD en 2014-2015 et 2015-2016 avec indication de la part de ces sommes destinée à des garanties de prêt pour les Fonds locaux d'investissements. Ventiler les montants par bénéficiaire, par CLD et par date d'obtention. |
|-------------|--|

Réponse :

Les CLD ne relèvent pas directement du Ministère, se référer à l'organisme.

| | |
|-------------|---|
| Question 43 | Liste des montants et des bénéficiaires de prêt, de prêt participatif, de garantie de prêt, de cautionnement, d'acquisition d'obligations ou autres titres d'emprunt, de participation au capital-actions et au capital social des Fonds locaux d'investissement en ventilant par région administrative et par circonscription pour les trois dernières années. |
|-------------|---|

Réponse :

Les CLD ne relèvent pas directement du Ministère, se référer à l'organisme.

| | |
|-------------|---|
| Question 44 | Tous les documents, notes, rapports, états de situation produits en 2013, 2014 et 2015 faisant le bilan de la Stratégie québécoise de la recherche et de l'innovation et sur la Politique nationale de recherche et d'innovation. Ventilation des sommes accordées selon les actions prévues de la stratégie. |
|-------------|---|

Réponse :

Politique nationale de la recherche et de l'innovation (PNRI)
Bilan de l'année financière 2015-2016

| THÈME | SOUS-THÈME | MESURES | DÉPENSES 2015-2016 (M\$) |
|---|--|--|----------------------------|
| Former la relève : transmettre la passion des sciences et de l'innovation | <i>L'enseignement en sciences, technologie, génie et mathématiques (STEGMA) Initiatives de partenariats</i> | NovaScience Volets 2 et 3 | 1,65 |
| | <i>Reconnaissance de jeunes chercheurs</i> | FRQ | FRQ |
| | <i>Soutien aux étudiants</i> | FRQ-Étudiants (Qc-International) | FRQ |
| | <i>Formation terrain</i> | Stages Recherche Action Premier Emploi en Recherche Stages en entreprises | FRQ FRQ 0,18 4,77 |
| | <i>Diffusion du savoir et culture scientifique</i> - ACFAS - Agence Science Presse - Conseil du développement du loisir scientifique - Science pour tous - ADRIQ - Conseils du loisir scientifique | NovaScience, Volet 1 | 2,09 |
| Viser la collaboration et l'excellence : universités et collèges | <i>Soutien aux centres collégiaux de transfert de technologie (CCTT)</i> - Soutien aux CCTT - Soutien à la recherche collégiale | PSVT, Volet 1 Mesures | 4,27 FRQ-MEESR |
| | <i>Réforme des coûts complets de la recherche</i> | FIR FIR | 0,41 FRQ-MEESR |
| | <i>Soutien aux chercheurs québécois</i> | Mesures FRQ | FRQ |
| | <i>Participation des chercheurs aux réseaux mondiaux de recherche</i> | PSR Volet 4 | 4,06 |
| Favoriser l'entrepreneuriat scientifique et valoriser l'innovation industrielle | <i>Réseau recherche innovation Québec</i> - QuébecInnove | PSVT, Volet 1 | 0,2 |
| | <i>Soutien aux organismes et projets de recherche</i> - Institut national d'optique - CRBM - COREM | PSR, Volet 1 | 6,40 0,60 0,60 |

Question 44

Suite

Réponse :

| THÈME | SOUS-THÈME | MESURES | DÉPENSES 2015-2016 (M\$) |
|----------------------------------|---|--|--------------------------------------|
| | - CRIM | | 3,96 |
| | - Ouranos | | 2,55 |
| | - Institut de recherches cliniques de Montréal | | 15,84 |
| | - Société des arts technologiques | | 0,40 |
| | - Centre interdisciplinaire de Développement en cartographie des Océans (CIDCO) | | 0,18 |
| | - Sociétés de valorisation | PSVT, Volet 1 | 3,60 |
| | - Centres de liaison et transfert | | 2,10 |
| | - CLIPP, CTREQ et TIESS | | 1,80 |
| | <i>Regroupements sectoriels de recherche industrielle</i> | PSVT, Volets 1 et 2 | 8,43 |
| | - PRIMA | | |
| | - CRIAQ | | |
| | - CRIBIQ | | |
| | - CRITM | | |
| | - CQDM | | |
| | - Inno-VÉ | | |
| Engager l'action gouvernementale | - MEDTEQ | | |
| | - PROMPT-Québec | | |
| | - CQRDA | | |
| | <i>Collaborations interordres et interdisciplinaires</i> | FRQ | FRQ |
| | - Regroupements de chercheurs | | |
| | - Appui aux projets en équipe | PSR, Volet 1 | 12,30 |
| | <i>Soutien aux grandes plateformes</i> | | |
| | - Génome Québec, Calcul Québec, | PSVT, Volet 1 PSVT, Volet 2A PSVT, Volet 2B Programme ministériel | 1,73 2,18 0,43 0,62 |
| | <i>Soutien à la concrétisation des innovations</i> | | |
| | - Soutien aux projets de valorisation et transfert | | |
| | o Incubateurs technologiques | | |
| | o Passeport Innovation | | |
| | o Maturation | | |
| | - Premier brevet | | |
| | <i>Commercialisation de l'innovation par l'entremise de marchés publics</i> | À déterminer | n.d. |
| | <i>Soutien à une recherche publique éthique</i> | FRQ | FRQ |
| | <i>Accès aux données publiques et aux publications scientifiques</i> | s.o. | s.o. |
| | <i>Table de concertation interministérielle afin d'assurer la convergence des</i> | s.o. | s.o. |

Question 44

Suite

Réponse :

| THÈME | SOUS-THÈME | MESURES | DÉPENSES 2015-2016 (M\$) |
|--|---|-----------------------|--|
| | <i>actions de l'État en matière de recherche</i> | | |
| Mobiliser chercheurs, institutions et entreprises pour le développement du Québec | <i>Projet de recherche interdisciplinaire</i> | FRQ | FRQ |
| | <i>Regroupements d'acteurs en innovation</i> | s.o. | s.o. |
| Grands projets mobilisateurs | <i>Projets mobilisateurs</i> | | |
| | <ul style="list-style-type: none">- PARC- Avion écologique- Autobus électrique- Ecolo TIC- Initiative québécoise en soin de santé- Partenariat médecine cancer | Projets mobilisateurs | 0,00 2,03 6,56 1,97 2,00 0,73 |
| Investissements dans les infrastructures de recherche | <i>Infrastructures de recherche</i> | | |
| | <ul style="list-style-type: none">- Appui au financement d'infrastructures de recherche- Service de dette incluant le Programme des infrastructures du savoir (PIDS) | PSR Volet 2 | 31,64 38,36 |

L'année 2015-2016 marque la deuxième année de la mise en œuvre des mesures liées à la Politique nationale de la recherche et de l'innovation (PNRI 2014-2019). Cette politique se veut en continuité des deux stratégies précédentes : « Stratégie québécoise de recherche et d'innovation » (SQRI 2013-2010 et 2007-2010), dont l'objectif est l'atteinte d'investissements en R-D correspondant à 3 % du PIB.

Question 45

Montants alloués par le ministère des Finances et par les autres participations gouvernementales à chaque Centre de liaison et de transfert (CLT).

Réponse :

La réponse à cette question est incluse à la question 87 des renseignements particuliers de l'Opposition officielle.

| | |
|-------------|---|
| Question 46 | Montants alloués par le ministère des Finances et par le MELS à chaque Centre collégial de transfert de technologie (CCTT) ainsi que les critères d'évaluation de performances. |
|-------------|---|

Réponse :

La réponse à cette question est incluse à la question 88 des renseignements particuliers de l'Opposition officielle.

Question **47**

Depuis les 5 dernières années, tous rapports, analyses, études et évaluations sur les Centres collégiaux de transfert de technologie (CCTT)

Réponse :

Le ministère de l'Économie, de la Science et de l'Innovation (MESI) dispose de certains renseignements sur chacun des CCTT.

Rapports d'évaluation de la performance du dispositif des centres collégiaux de transfert de technologie

Une évaluation de l'ensemble du dispositif des CCTT est effectuée tous les cinq ans. La dernière évaluation a été réalisée en 2012-2013.

En 2013, le ministère de l'Enseignement supérieur, de la Recherche, de la Science et de la Technologie (MESRST) a rendu public le rapport d'évaluation de la performance du dispositif des CCTT pour la période du 1^{er} juillet 2006 au 30 juin 2011. En continuité avec l'évaluation précédente, cette étude évalue la pertinence du dispositif, l'efficacité des CCTT et les répercussions de leurs activités.

En général, les résultats pour l'ensemble des CCTT faisant partie de l'évaluation ont dépassé les attentes ou sont conformes à celles-ci, en matière de pertinence, d'efficacité et de retombées. Le rapport d'évaluation démontre que les CCTT jouent un rôle important dans la promotion de l'innovation au Québec.

Ce rapport d'évaluation de la performance du dispositif des CCTT est disponible sur le site Web du ministère de l'Éducation et de l'Enseignement supérieur (MEES) (http://www.education.gouv.qc.ca/fileadmin/contenu/publications/RST/Rapport_evaluation_d_ispositif_CCTT.pdf).

Rapports d'évaluation individuelle du renouvellement de reconnaissance

Un CCTT est reconnu pour une période définie et il fait l'objet d'évaluations périodiques permettant d'analyser l'opportunité du renouvellement de sa reconnaissance. La demande de renouvellement de la reconnaissance d'un CCTT est exclusive aux centres qui ont franchi leur période de probation ou à ceux dont le mandat renouvelé arrive à terme.

Chaque CCTT fait donc l'objet d'une évaluation individuelle lors du renouvellement de sa reconnaissance. À cette fin, en 2015-2016, le MESI a collaboré aux évaluations effectuées par le MEES, de concert avec des experts sectoriels des ministères rattachés aux secteurs d'activité des centres ainsi que des représentants du réseau des CCTT (Réseau Trans-tech).

Autres documents et informations

Lors de sa demande de renouvellement, le CCTT doit transmettre le bilan des activités qu'il a réalisées au cours de la dernière période de reconnaissance, de même qu'un nouveau plan stratégique quinquennal accompagné d'une prévision des revenus et des dépenses pour chacune des années de cette période. Ces documents doivent être approuvés par une résolution du conseil d'administration du collège qui dépose la demande de renouvellement.

Lorsqu'un CCTT est reconnu, il doit fournir chaque année les rapports suivants : le rapport annuel du centre et le plan de travail annuel. Le centre doit également compléter une requête annuelle d'information portant sur diverses statistiques telles que le nombre d'entreprises desservies, le nombre de projets de recherche et développement réalisés, le nombre d'employés, etc.

Ces rapports sont pour usage interne et seules les directions générales des collèges concernés et des CCTT évalués reçoivent une copie. Ce sont des documents confidentiels et qui sont protégés par la Loi sur l'accès aux documents des organismes publics et sur les renseignements personnels (L.R.Q., c. A-2.1).

Question 48

Nombre de demandes et nombre de certificats émis de congé fiscal pour chercheur étranger et des chercheurs qui bénéficient du congé fiscal pour expert étranger en 2013 , 2014 et 2015.

Réponse :

La réponse à cette question est incluse à la question 90 des renseignements particuliers de l'Opposition officielle.

Question 49

Pour chacun des grands fonds subventionnaires, le Fonds québécois de la recherche sur la société et la culture, le Fonds québécois de la recherche sur la nature et les technologies, le Fonds de recherche en santé, préciser les montants totaux alloués au soutien aux étudiants chercheurs, que ce soit directement, par l'intermédiaire de bourses ou indirectement, soit par les équipes de recherche ou les centres de recherche subventionnés.

Réponse :

Soutien direct aux étudiants-chercheurs des trois Fonds de recherche (Société et culture, Nature et technologies, Santé) par l'entremise de leurs programmes de bourses en 2015-2016 :

| | FRQSC | | FRQNT | | FRQS | |
|---------------|-------|---------------|-------|--------------|------|--------------|
| | Nbre | Montant | Nbre | Montant | Nbre | Montant |
| Maîtrise | 378 | 2 759 166 \$ | 530 | 3 741 544 \$ | 172 | 2 792 139 \$ |
| Doctorat | 667 | 10 724 777 \$ | 585 | 6 572 507 \$ | 385 | 8 101 231 \$ |
| Post-doctorat | 157 | 3 184 935 \$ | 344 | 5 065 414 \$ | 179 | 5 567 026 \$ |

Soutien indirect aux étudiants chercheurs des trois Fonds de recherche (Société et culture, Nature et technologies, Santé) par l'entremise de leurs principaux programmes de subventions en 2014-2015 :

Note : les rapports financiers pour l'année 2015-2016 seront transmis en juillet 2016

A) Fonds de recherche du Québec – Société et culture

| Programmes | 2e cycle | | 3e cycle | | Postdoctorat | | TOTAL | |
|---|----------|-----------|----------|-----------|--------------|---------|-------|-----------|
| | Nb | \$ | Nb | \$ | Nb | \$ | Nb | \$ |
| Actions concertées | 409 | 873 177 | 320 | 624 392 | 7 | 80 149 | 736 | 1 577 718 |
| Appui à des collaborations interAgences FRQSC-ANR | 22 | 127 869 | 12 | 66 536 | 3 | 18 000 | 37 | 212 405 |
| Appui à la recherche-crédation | 66 | 146 086 | 24 | 85 405 | 6 | 36 248 | 96 | 267 739 |
| Appui aux projets novateurs | 5 | 5 181 | 4 | 10 333 | 0 | 0 | 9 | 15 514 |
| Chercheurs de collège | 5 | 7 665 | 4 | 37 942 | 0 | 0 | 9 | 45 607 |
| Établissement de nouveaux professeurs-chercheurs-crédateurs | 12 | 33 484 | 2 | 5 733 | 0 | 0 | 14 | 39 217 |
| Établissement nouveaux professeurs-chercheurs | 542 | 1 214 962 | 223 | 675 627 | 7 | 25 081 | 772 | 1 915 670 |
| Regroupements stratégiques | 179 | 533 855 | 152 | 585 261 | 19 | 239 314 | 350 | 1 358 430 |
| Soutien aux équipes de recherche | 464 | 1 428 008 | 405 | 2 316 919 | 51 | 492 611 | 920 | 4 237 538 |
| Soutien aux infrastructures de recherche / IU-CAU | 165 | 122 785 | 20 | 99 336 | 3 | 9 568 | 188 | 231 689 |
| Autres programmes | 8 | 38 694 | 6 | 13 819 | 0 | 0 | 14 | 52 513 |

B) Fonds de recherche du Québec – Nature et technologies

| Programmes | 2e cycle | | 3e cycle | | Postdoctorat | | TOTAL | |
|--|----------|-----------|----------|-----------|--------------|-----------|-------|-----------|
| | Nb | \$ | Nb | \$ | Nb | \$ | Nb | \$ |
| Projet de recherche orientée en partenariat | 99 | 880 082 | 97 | 790 519 | 38 | 603 433 | 234 | 2 274 035 |
| Appui aux réseaux d'innovation | 0 | 0 | 0 | 0 | 0 | 0 | 0 | 0 |
| Chercheurs de collège | 1 | 7 000 | 0 | 0 | 0 | 0 | 1 | 7 000 |
| Établissement de nouveaux chercheurs universitaires | 68 | 378 568 | 73 | 542 086 | 22 | 186 632 | 163 | 1 107 285 |
| Initiatives stratégiques pour l'innovation (ISI) | 8 | 43 581 | 3 | 10 755 | 2 | 22 935 | 13 | 77 271 |
| Programme de recherche pour les chercheurs de collège | 1 | 7 341 | 2 | 11 010 | 0 | 0 | 3 | 18 351 |
| Programme d'échanges hors Québec de professeurs | 0 | 0 | 0 | 0 | 0 | 0 | 0 | 0 |
| Projet de recherche en équipe | 266 | 1 821 456 | 416 | 3 753 679 | 134 | 1 474 461 | 816 | 7 049 596 |
| Projets adhoc / Appui au Réseau d'innovation | 60 | 0 | 30 | 0 | 0 | 0 | 90 | 0 |
| Projets adhoc / Plateforme 3 Fonds | 0 | 0 | 0 | 0 | 0 | 0 | 0 | 0 |
| Projets adhoc / Regroupement de recherche | 0 | 0 | 0 | 0 | 0 | 0 | 0 | 0 |
| Projets spéciaux | 0 | 0 | 0 | 0 | 1 | 35 000 | 1 | 35 000 |
| Regroupements stratégiques | 150 | 803 898 | 211 | 1 464 075 | 62 | 549 156 | 423 | 2 817 130 |
| Réseau stratégique de recherche et d'innovation en sécurité routière | 2 | 20 000 | 1 | 53 250 | 0 | 0 | 3 | 73 250 |
| Réseaux d'innovation en technologies de la santé | 1 | 631 | 0 | 0 | 1 | 38 969 | 2 | 39 600 |

Question 49

Suite

Réponse :

C) Fonds de recherche du Québec – Santé

Soutien indirect par l'intermédiaire des groupes et centres de recherche financés par le Fonds de recherche en santé du Québec

Pour l'année 2014-2015, étant donné que les crédits alloués au Fonds et que les programmes sont sensiblement les mêmes, on estime que l'aide indirecte sera d'environ 3 845 000 \$ à travers nos regroupements de recherche (centre, groupe et réseau).

| | |
|------------------------|---|
| <div>Question 50</div> | <div>Concernant le crédit d'impôt remboursable pour un projet de recherche précompétitive en partenariat privé :</div> <div><div>a) nombre de projets profitant du crédit d'impôt en 20 13, 2014 et 2015</div><div>b) nombre de nouvelles demandes reçues en 2013, 2014 et 2015</div><div>c) nombre de nouvelles demandes acceptées en 2013, 2014 et 2015</div><div>d) Rendement moyen par dollar investi</div></div> |
|------------------------|---|

Réponse :

La réponse à cette question est incluse à la question 91 des renseignements particuliers de l'Opposition officielle.

| | |
|-----------------------------------|---|
| <div>Question</div> <div>51</div> | <div>Concernant le visa pour les consortiums de recherche précompétitive :</div> <div><div>a) nombre d'entreprises profitant du crédit d'impôt en 2013, 2014 et 2015</div><div>b) nombre de nouvelles demandes reçues en 2013, 2014 et 2015</div><div>c) nombre de nouvelles demandes acceptées en 2013, 2014 et 2015</div><div>d) Rendement moyen par dollar investi</div></div> |
|-----------------------------------|---|

Réponse :

La réponse à cette question est incluse à la question 92 des renseignements particuliers de l'Opposition officielle.

| | |
|-------------|--|
| Question 52 | Concernant le crédit d'impôt sur le design industriel: |
| | a) nombre d'entreprises profitant du crédit d 'impôt en 2013, 2014 et 2015 |
| | b) nombre de nouvelles demandes reçues en 2013, 2014 et 2015 |
| | c) nombre de nouvelles demandes acceptées en 2013, 2014 et 2015 |
| | d) Rendement moyen par dollar investi |

Réponse :

ATTESTATIONS DESIGN INDUSTRIEL 2015-2016

| Attestations d'activité (interne et externe) | 2015-2016 |
|---|-----------|
| Nombre d'attestations émises | 110 |
| Nombre de nouvelles demandes | 25 |
| Nombre de nouvelles demandes acceptées ¹ | 10 |

1. Pour des raisons légales, RQ ne peut communiquer au MESI les montants accordés pour la première demande des entreprises à la mesure fiscale

| | |
|-------------|---|
| Question 53 | Concernant le crédit d'impôt pour le design de mode : |
| | a) nombre d'entreprises profitant du crédit d'impôt en 2013, 2014 et 2015 |
| | b) nombre de nouvelles demandes reçues en 2013, 2014 et 2015 |
| | c) nombre de nouvelles demandes acceptées en 2013, 2014 et 2015 |
| | d) Rendement moyen par dollar investi |

Réponse :

ATTESTATIONS DESIGN DE MODE 2015-2016

| Attestations d'activité (interne et externe) | 2015-2016 |
|---|-----------|
| Nombre d'attestations émises | 310 |
| Nombre de nouvelles demandes | 29 |
| Nombre de nouvelles demandes acceptées ¹ | 18 |

1. Pour des raisons légales, RQ ne peut communiquer au MESI les montants accordés pour la première demande des entreprises à la mesure fiscale.

Question 54

Liste des projets appuyés et montants alloués par Génome Québec.

Réponse :

Puisque Génome Québec est un organisme qui ne relève pas du ministre, nous vous invitons à adresser votre demande directement à l'organisme.

Question 55

Ventilation des montants accordés dans le cadre du Programme de soutien de l'industrie forestière (PSIF) depuis 2008. Ventilés par région, par année et par bénéficiaire.

Réponse :

Ce programme est terminé depuis le 31 décembre 2009.

| | |
|-------------|--|
| Question 56 | Liste de toutes les activités de recherche ou programmes menés par d'autres ministères ou organismes gouvernementaux, état de la situation sur ces activités, dont notamment : les sommes engagées, le personnel affecté à ces projets ou les programmes et rapports d'évaluation. |
|-------------|--|

Réponse :

Puisque ces organismes ne relèvent pas directement du ministre, nous vous invitons à adresser votre demande directement à ceux-ci.

Question **57**

Nombre de fonctionnaires et/ou ETC affectés au Plan Nord et pour la Stratégie maritime, pour chaque ministère et les prévisions pour 2016-2017.

Réponse :

Plan Nord :

La réponse à cette question sera transmise par la **Société du Plan Nord** pour tous les ministères et organismes.

Stratégie maritime :

La Stratégie maritime du gouvernement, annoncée le 29 juin 2015, prévoit une somme de 1,5 G\$ pour sa mise en œuvre. Le MESI est responsable de plusieurs actions :

- 300 M\$ pour favoriser la réalisation de projets industriels dans les zones industrielles portuaires;
- 300 M\$ en interventions financières pour des projets permettant l'implantation de projets logistiques dans des pôles ou en lien avec l'économie maritime;
- 50 M\$ pour le développement des chantiers maritimes au Québec;
- 9,1 M\$ en interventions financières pour soutenir des projets d'innovation en entreprise;
- 5 M\$ ont été attribués au MESI pour le développement des marchés pour les entreprises québécoises.

Ces sommes s'ajoutent à d'autres mesures pour lesquelles le MESI est impliqué : les incitatifs fiscaux pour la rénovation et la construction de navires et pour soutenir la création d'emplois dans les régions maritimes, et un soutien de 800 k\$ à l'Institut des sciences de la mer de Rimouski et au Centre de recherche sur les biotechnologies marines.

Question 58

Concernant le Programme de soutien à la recherche, volet Soutien à des initiatives internationales de recherche et d'innovation : liste des projets subventionnés. Indiquer le domaine de recherche et les pays participants.

Réponse :

La réponse à cette question est incluse à la question 97 des renseignements particuliers de l'Opposition officielle.

Question 59

La liste complète, pour les années allant de 2010-2011 à 2015-2016, des investissements faits par le Fonds de développement économique.

Réponse :

Investissements autorisés dans le cadre du Fonds du développement économique
du 1^{er} avril 2015 au 29 février 2016

| Nom de l'entreprise | Montant autorisé (\$) |
|--|---------------------------------|
| Entreprise IFFCO Canada Ltée | 6 000 000 \$ |
| Dundee, Technologies Durables Inc. | 1 000 000 \$ |
| Kruger Holding S.E.C. | 106 000 000 \$ |
| 9326-7599 Québec inc. (Exagon) | 10 000 000 \$ |
| Bombardier (société en commandite à être formée) | 1 353 100 000 \$ ⁽¹⁾ |

⁽¹⁾ L'intervention est d'une valeur de 1G\$ US, converti au taux de change en date du 29 février 2016.

Question 60

Pour chacun des investissements du Fonds de développement économique énumérez en plus du Fonds, la liste des 5 principaux actionnaires de chacune des firmes dans lequel le fonds investit.

Réponse :

En vertu des ententes de confidentialité, nous ne pouvons diffuser l'information sur l'actionnariat de ces entreprises.

Question 61

Pour chacun des investissements du Fonds de développement économique évoquez la raison et le motif de développement économique justifiant la décision du Fonds d'investir

Réponse :

Cette question **ne semble pas pertinente** à l'exercice de l'étude des crédits.

Question 62

Pour chacun des investissements du Fonds de développement économique donnez la rentabilité dégagé pour le gouvernement du Québec, et ce, par année ainsi que depuis la date d'investissement.

Réponse :

La rentabilité de ce type d'investissement se mesure sur un horizon de plusieurs années, car il s'agit dans la plupart des cas de projets de développement dont les résultats se matérialiseront ultérieurement.

De plus, selon les normes comptables applicables au Fonds du développement économique, ces investissements ne sont pas comptabilisés à la valeur marchande, ils le sont au coût. Par conséquent, nous ne pourrons obtenir la rentabilité de ces placements que lorsqu'ils seront disposés.

Question 63

Pour chacun des investissements du Fonds de développement économique donnez les objectifs chiffrés par le gouvernement du Québec qui justifiait son investissement et donnez l'état actuel de ces objectifs

Réponse :

L'objectif des investissements dans le cadre du Fonds est le soutien aux entreprises québécoises, ce qui se traduit par la valeur des projets d'investissement réalisés, la création et la sauvegarde d'emplois au Québec. Ces informations sont présentées à la réponse de la question 59.

Question 64

Depuis les 5 dernières années, tous rapports, analyses, études et évaluations sur les Créneaux d'excellence accord.

Réponse :

Un rapport d'évaluation a été réalisé au cours de l'année financière 2015-2016 :

Écoconstruction (Bas-Saint-Laurent)

Question 65

- Concernant le groupe tactique d'intervention économique mis en place le 4 septembre 2014, indiquez :
- a) L'identité des membres de ce groupe tactique d'intervention ;
 - b) Le budget mis à la disposition de ce groupe tactique d'intervention ;
 - c) Les objectifs concrets fixés pour le groupe tactique d'intervention
 - d) Le nombre d'interventions, lieu et les motifs de celles-ci;
 - e) L'évaluation des résultats des interventions du groupe tactique d'intervention.

Réponse :

Le Groupe tactique d'intervention économique (GTIE) a été mis en place en septembre 2014. Il est coordonné par Investissement Québec et il vise à permettre d'intervenir avec diligence et de façon concertée face à des problématiques ponctuelles affectant de façon considérable nos régions, peu importe le secteur d'activité touché.

Le GTIE a pour mandat de cerner les forces régionales et les occasions d'affaires, de réunir les acteurs qui pourraient corriger une situation économique difficile et d'utiliser tous les outils régionaux, nationaux et internationaux à sa disposition pour prioriser leur intervention. Sous la supervision d'Investissement Québec, le GTIE bénéficie de l'appui du ministère de l'Économie, de la Science et de l'Innovation, des ministères sectoriels ainsi que des partenaires économiques des régions concernées, en fonction des besoins spécifiques de chaque dossier.

Aucun budget particulier n'est mis à la disposition du GTIE. Le travail requis est effectué par les employés des partenaires impliqués.

Les actions du GTIE ont apporté des résultats concrets :

- À Shawinigan, suite à la fermeture de l'usine Laurentide de Produits forestiers Résolu, le GTIE a favorisé l'implantation du Centre d'Excellence de CGI qui créera 300 emplois. Il a également participé à la relance de l'ancien centre de coulée de Rio Tinto Alcan grâce à l'implantation de la nouvelle entreprise Shawinigan Aluminium, ce qui permettra la sauvegarde de 75 emplois;
- À Sept-Îles, le GTIE, en collaboration avec Ressources Québec inc., filiale d'IQ, est intervenu pour trouver des repreneurs pour relancer les activités de Cliffs Natural Ressources suite à la fermeture de la mine du Lac Bloom. Quelques entreprises ont été approchées et des discussions ont eu lieu avec les dirigeants de Cliffs. Plusieurs entreprises ont effectué une vérification diligente afin de connaître la situation financière de l'entreprise. Certaines ont soumis des offres à Cliffs. La décision finale appartient à Cliffs. Finalement, Cliffs a vendu la mine du Lac Bloom à Champion alors que les actifs ferroviaires et portuaires de Pointe-Noire ont été vendus au gouvernement par l'entremise de Ressources Québec. Des discussions sont en cours afin d'établir un partenariat avec les minières qui désirent utiliser ces infrastructures.

Question 66

- Concernant la Stratégie d'accélération des projets d'entreprises performantes PerforME, indiquez :
- a) Le nombre d'entreprises qui ont déposé leur candidature;
 - b) Le nom des entreprises qui ont déposé leur candidature
 - c) Le nom des entreprises qui ont été retenues ainsi que la région de leurs activités
 - d) Les critères d'évaluation des candidatures
 - e) Le budget disponible pour « financer les projets des entreprises » et « accélérer la réalisation de ces derniers »
 - f) Montant octroyée
 - g) Le rendement par dollar investi
 - h) Les objectifs concrets et chiffrés de la Stratégie

Réponse :

- a) Depuis le début de la Stratégie, 99 entreprises ont déposé leur candidature.
- b) et c) Le tableau ci-dessous contient le nom de toutes les entreprises qui ont déposé leur candidature. La première section regroupe les entreprises dont les projets ont été priorisés (93), la deuxième section regroupe les entreprises qui ont été invitées à poursuivre l'élaboration de leur projet (6).

| Entreprises dont les projets ont été priorisés | |
|--|---|
| Région | Entreprise |
| Abitibi-Témiscamingue | Les Équipements de forage Versadrill inc. |
| | Meglab électronique inc. |
| Bas-Saint-Laurent | Miralis |
| Capitale-Nationale | Opsens inc. |
| | Eddyfi NDT |
| | Charbon de bois Feuille D'Érable inc. |
| | Machitech inc. |
| | Optosécurité inc. |
| | Produits pâtisserie Michaud inc. |
| | Sani Métal Ltée |
| Centre-du-Québec | Fruit d'Or inc. |
| | Fabrication S Houle inc. |
| | Vic mobilier de magasins inc. |
| Chaudière-Appalaches | Plastiques Moore inc. |
| | Komutel inc. |
| | Maxi-Métal inc. |
| | Plastique Micron |
| | Umano Médical inc. |
| | Paber Aluminium inc. |
| | Fini. U.V. International inc. |
| | Les Produits Versaprofiles inc. |
| | Équipements récréatifs Jambette inc. |
| | Régitex inc. |
| | B.C.H. - Unique inc. |
| | Groupe Isofoam inc. |
| | Innovation PCM inc. |
| | Produits métalliques Bussièrès inc. |
| | R.C.M. modulaire inc. |
| Côte-Nord | Fabrication Fransi inc. |
| Estrie | Portes Lambton |
| Gaspésie-Île-de-la-Madeleine | La Crevette du Nord Atlantique inc. |
| | Le Groupe Ohméga inc. |
| Lanaudière | Triotech Amusement inc. |
| | Industries Mailhot inc. |

| | |
|-------------|-------|
| Question 66 | Suite |
|-------------|-------|

Réponse :

| Entreprises dont les projets ont été priorisés | |
|--|---|
| Région | Entreprise |
| Lanaudière (suite) | Éclairage Cyclone |
| | Technologies Intelia inc. |
| Laurentides | LEV-FAB inc. |
| | Duchesnay inc. |
| Laval | Les collections Shan inc. |
| | Technologie M1 Composites inc. |
| | Micro L.L. inc. |
| | Technologies Négotium inc. |
| | CDVI Amériques Ltée |
| | Hydrolico international inc. |
| | Profom inc. |
| | Simple concept inc. |
| Mauricie | Hardy Filtration inc. |
| | Service d'intervention sur mesure inc. |
| | Société Laurentide inc. |
| | Synapse électronique inc. |
| Montérégie | Groupe Meloche inc. |
| | Optima Aero inc. |
| | FDC Composites inc. |
| | Les Cartons Northrich inc. |
| | JMJ Aéronautique inc. |
| | Hygie Canada inc. |
| | Termaco Ltée |
| | SGM Automation inc. |
| | Les Fibres Forestières inc. |
| | Nutrifrance Ltée |
| | Flextherm inc. |
| | QFI Biodiesel inc. |
| | Instruments Isaac inc. |
| | Transtech Innovations inc. |
| | Cirbin inc. |
| | Les Usinages Mallette inc. |
| | Équiparc manufacturier d'équipement de parcs inc. |
| | Les industries Halrai inc. |
| | Cogiscan inc. |
| | Groupe industriel Lachance inc. |
| Montréal | Trisotech services conseils en informatique inc. |
| | Les Emballages Netpak inc. |
| | Identification Multi Solutions |
| | Groupe Azur inc. |
| | Simulations CMLABS inc. |
| | Structure Marine Amarco inc. |
| | Science-Métrix inc. |
| | Novatek International |
| | Techniprodec Ltée |
| | Cansew inc. |
| | Axium Robotique et Automation |

Question **66**

Suite

Réponse :

| Entreprises dont les projets ont été priorisés | |
|--|-----------------------------|
| Région | Entreprise |
| Montréal (suite) | Innobec Technologies inc. |
| | Rapide Snack inc. |
| | Clicktouch Amérique inc. |
| | La Bague couronnée inc. |
| | Les Meubles Via inc. |
| | Modes Sly & Co |
| | Outillages Avitec inc. |
| Outaouais | Les Brasseurs du temps inc. |
| Saguenay–Lac-Saint-Jean | STAS inc. |
| | Filtrar Tech inc. |
| | Groupe ID inc. |
| | Société P.C.P. |

- d) L'évaluation des candidatures repose sur :
- L'analyse de l'avancement et des retombées du projet : degré d'avancement, analyse financière et retombées économiques;
 - L'analyse de la performance de l'entreprise : rayonnement économique, amélioration de la productivité, rendement et capacité financière;
 - L'évaluation de l'équipe de direction (dans les cas où le projet requiert un financement supérieur à 1 M\$).
- e) f) g) Aucun budget n'est attribué spécifiquement à la Stratégie. Toutefois, un fonds de 50 M\$ regroupant 5 partenaires investisseurs ainsi que les programmes gouvernementaux existants sont disponibles pour les projets **performe**.
- h) L'objectif est d'avoir accompagné 300 entreprises dont les projets auront été priorisés par le comité national **performe** sur une période de trois ans.

Question 67

Le nombre d'effectifs (ETC) attribué à la gestion du Fonds vert au sein du Ministère en 2015-2016, ventilé par poste. Fournir la masse salariale totale.

Réponse :

Aucun effectif n'est affecté uniquement à la gestion du Fonds vert en 2015-2016.

Question 68

Le total des sommes dépensées ou octroyées sous forme d'aides financières par le Ministère par l'entremise du Fonds vert en 2011-2012, 2012-2013, 2013-2014 et 2015-2016, ventilés par programmes inscrit dans le cadre du Plan d'action 2013-2020 sur les changements climatiques, le cas échéant.

Réponse :

Aucune somme n'a encore été octroyée par le Ministère dans le cadre du Plan d'action 2013-2020 sur les changements climatiques.

Question 69

La liste de tous les projets qui ont bénéficié d'une aide financière par l'entremise du Fonds vert, en 2014-2015 et 2015-2016 avec mention :

- a. de la description du projet;
- b. de l'entreprise, de l'organisme ou de l'institution bénéficiaire;
- c. du programme concerné, le cas échéant;
- d. du montant déboursé;
- e. de la date du déboursement;
- f. de l'objectif poursuivi en termes de réduction des GES.

Pour chacun de ces projets fournir le cas échéant une copie de la décision rendue par le Ministère, comprenant les critères de sélection et les exigences relatives.

Pour chacun de ces projets fournir le cas échéant une copie de l'évaluation du projet et des résultats obtenus, notamment en termes de réduction des GES.

Réponse :

Une seule aide a été octroyée par un programme financé par le Fonds vert en 2015-2016 soit un montant de 135 660 \$ qui a été versé au Consortium de recherche et d'innovation en aérospatiale au Québec (CRIAQ).

Question **70**

Concernant la gestion du Fonds vert par le Ministère, fournir pour 2015-2016 :
a. le cadre de gestion utilisé;
b. la grille d'évaluation des projets;
c. les objectifs poursuivis.

Réponse :

Pour les projets soutenus dans le cadre du PACC 2006-2012, le cadre de gestion utilisé se réfère aux normes du Programme de soutien à la valorisation et au transfert (PSVT) qui précisent les critères d'évaluation et les objectifs poursuivis.

Question 71

| |
|---|
| <p>L'État d'avancement, les sommes dépensées, de chacun des grands axes (ou orientations) de la Stratégie maritime. Détail des actions entreprises, et le cas échéant des projets soutenus, par le ministère ou tout autre organisme qui en est responsable (incluant Investissement Québec) pour chacune de celles prévues au Plan d'action 2015-2020 :</p> <ol style="list-style-type: none">1) Faire la promotion des pôles logistiques québécois au Canada et à l'international.2) Soutenir la grappe de la logistique et du transport, notamment en collaboration avec CargoM.3) Soutenir financièrement les projets d'investissements privés des zones industrialo-portuaires au Québec, au moyen d'une enveloppe de 300 millions de dollars, prévue au Fonds du développement économique (FDE).4) Entreprendre des travaux de décontamination des terrains qui sont sous la responsabilité du gouvernement, afin de les rendre disponibles pour des investissements dans des zones industrialo-portuaires.5) Faire la promotion des zones industrialo-portuaires et la prospection des investissements à l'international.6) Offrir une déduction additionnelle pour amortissement de 50 % aux armateurs québécois à l'égard des travaux de construction ou de rénovation de navires qui sont réalisés par des chantiers maritimes québécois.7) Offrir une réserve libre d'impôt destinée aux armateurs québécois pour financier les travaux d'entretien, de rénovation ou de construction de navires qu'ils confieront à un chantier maritime québécois.8) Maintenir le crédit d'impôt remboursable pour la construction ou la transformation de navires.9) Déterminer d'autres moyens financiers pour aider l'industrie navale, notamment des solutions de rechange pour la caution et les garanties concernant la construction navale.10) Travailler de concert avec le gouvernement fédéral afin que les chantiers maritimes québécois participent au renouvellement de la flotte de navires canadiens.11) Consacrer une enveloppe de 50 millions de dollars à même le Fonds du développement économique (FDE) pour l'essor des chantiers maritimes au Québec.12) Pourvoir une aide financière directe de 4,1 millions de dollars, afin de soutenir des projets d'innovation en entreprise, notamment dans le secteur des biotechnologies marines.13) Soutenir la recherche appliquée et l'innovation, notamment dans le cadre de partenariats avec l'entreprise privée, par l'entremise d'une enveloppe de 5 millions de dollars.14) Travailler à déterminer des pistes pour favoriser le transfert de technologies.15) Stimuler l'innovation, la recherche et l'établissement de nouveaux marchés dans le secteur des ressources biologiques marines.16) Procéder à des enquêtes économiques afin de mieux quantifier et de qualifier l'ensemble des activités liées à l'économie maritime du Québec.17) Encourager les centres d'excellence québécois à établir des partenariats avec des centres de recherche internationaux.18) Réserver une somme annuelle de 1 million de dollars pendant cinq ans, à même le programme Exportation d'Export Québec, en vue d'appuyer le développement des marchés pour les entreprises québécoises et les créneaux d'excellence associés à des secteurs d'activité prévus à la Stratégie maritime.19) Faire la promotion, à l'échelle internationale, des ports commerciaux du Québec.20) Réaliser une stratégie d'attraction des investissements directs étrangers au Québec, de concert avec les ministères et organismes gouvernementaux, dont le ministère de l'Économie, de l'Innovation et des Exportations, le ministère des Relations internationales et de la Francophonie et Investissement Québec.21) Prolonger le crédit d'impôt remboursable pour la Gaspésie et certaines régions maritimes du Québec.22) Appuyer les petites et moyennes entreprises (PME) du secteur maritime, notamment en diminuant leur fardeau fiscal. |
|---|

Réponse :

Question **71**

Suite

Réponse :

La réponse à cette question sera répondue par le Secrétariat aux Affaires maritimes.

| | |
|-------------|--|
| Question 72 | <p>Pour toutes les personnes qui ont occupé un poste au comité de direction au cours des années 2013, 2014 et 2015 :</p> <p>a) Postes occupés;</p> <p>b) Rémunération détaillée (rémunération fixe et variable, primes de départ et des prestations de retraite);</p> <p>c) avantages sociaux.</p> |
|-------------|--|

Réponse :

Voir documents d'IQ – Renseignements particuliers.

Question 73

Montant total des interventions d'IQ en 2015-2016 et pour les cinq années précédentes, ventilé par région et par secteur.

Réponse :

La réponse à cette question est incluse à la question 56 des renseignements particuliers de l'Opposition officielle.

Question 74

- En 2015, pour chacune des solutions financières d 'IQ (et/ou programmes) :
- a) nombre de demandes;
 - b) nombre de demandes acceptées
 - c) taux d'intérêt moyen
 - d) liste des entreprises aidées
 - e) montants octroyés
 - f) investissements totaux moyen
 - g) liste des entreprises aidées
 - h) montants octroyés
 - i) investissements totaux générés
 - j) nombre d'emplois créés ou à créer
 - k) répartition par région
 - l) état de situation complet et à jour sur chacun des programmes.
 - m) Critères d'évaluation de performance
 - n) Rendement moyen par dollar investi
 - o) Frais de gestion appliqué
 - p) résultats nets 20 14-2015 et 2015-2016

Réponse :

La réponse à cette question est incluse à la question 56 des renseignements particuliers de l'Opposition officielle.

Le rendement de ces interventions se mesure sur un horizon de plusieurs années car il s'agit, dans la plupart des cas, de projets de développement dont les résultats se matérialiseront ultérieurement. Les critères d'évaluation sont prévus aux programmes.

Question 75

État de situation détaillée concernant la mise en place des Fonds d'intervention économique régional (FIER) en spécifiant pour les 4 volets (FIER-soutien, FIER-régions, FIER-partenaires, FIER) et les critères d'évaluation de performance:

- a) les FIER qui sont actuellement en place en région
- b) les sommes gouvernementales investies et les sommes de partenaires;
- c) les demandes d'accréditation qui sont actuellement à l'étude;
- d) le nombre d'entreprises qui à ce jour ont reçu une aide financière le montant de l'aide et nombre d'emplois créés.
- e) Rendement moyen par dollar investi

Réponse :

Voir documents d'IQ – Renseignements particuliers

| | |
|-------------|--|
| Question 76 | Concernant l'aide possible à la Société Générale sous la forme d'un crédit d'impôt pour la création de 23 emplois, indiquer les montants totaux possiblement en cause dans le dossier ainsi que l'état d'avancement de la demande. |
|-------------|--|

Réponse :

Voir documents d'IQ – Renseignements particuliers.

Question **77**

Liste des entreprises ayant bénéficiées d'une aide financière et dont le chiffre d'affaires dépasse 2 millions. Indiquer le nom de l'entreprise, le montant accordé ainsi que la nature du projet et le type d'aide.

Réponse :

Voir documents d'IQ – Renseignements particuliers.

Question 78

- Concernant le Programme d'appui stratégique à l'investissement (PASI), ventilation de tous les montants octroyés en 2014 et 2015 en incluant :
- a) Nom de l'entreprise;
 - b) Localisation de l'entreprise;
 - c) Secteur de l'entreprise;
 - d) Montant versé;
 - e) Indiquer si l'entreprise est en activité;
 - f) Rendement moyen par dollar investi.

Réponse :

Aucune intervention financière n'a été autorisée sous le programme PASI au cours de l'exercice financier 2015-2016 puisque ce programme est terminé.

Question 79

- Concernant le « Fonds d'amorçage d'entreprises technologiques du Québec»:
- a) Le nom des fonds sélectionnés;
 - b) Les noms de chaque administrateur de ces fonds;
 - c) Investissements fait par chacun de ces fonds depuis leur sélection, incluant le nom de l'entreprise et le montant investi ;
 - d) Le nom et les administrateurs des fonds ayant soumis une proposition;
 - e) La composition du comité de sélection ;
 - f) Rendement moyen par dollar investi.

Réponse :

Voir documents d'IQ – Renseignements particuliers.

Question 80

- Liste des sociétés dans lesquelles IQ détient une participation financière en 2014 et 2015 :
- a) La date d'acquisition ;
 - b) La valeur nominale à l'achat ;
 - c) Le pourcentage de participation;
 - d) Valeur nominale actuelle ou au moment de la disposition;
 - e) Ventilation par région ;
 - f) Ventilation par secteur;
 - g) Nom des représentant s d 'IQ dans chacune des sociétés concernées;
 - h) Nombre d'emplois dans ces sociétés.

Réponse :

La réponse à cette question est incluse à la question 67 des renseignements particuliers de l'Opposition officielle.

Question 81

Liste des entreprises dont la participation totale d 'IQ est supérieure à 25%,
spécifier le taux, le montant de la participation , la région administrative, le
nom du représentant au CA.

Réponse :

Voir documents d'IQ – Renseignements particuliers.

Question 82

Listes des entreprises et organismes qui ont fait l'objet de provisions, de pertes ou de radiations en 2014 et en 2015. Mentionner le montant initial de l'investissement, la date de l'investissement initial, le type d'aide, la nature du projet, le montant de la provision, perte ou radiation.

Réponse :

Compte tenu des ententes de confidentialité, la liste des entreprises qui ont bénéficié d'une aide financière du FDE, pour lesquelles une perte ou une provision pour perte apparaît à l'état financier 2015-2016, ne peut être fournie.

Question 83

- Liste des projets qui ont suscité, en 2014 et 2015, des investissements de l'étranger, la ventilation de ces investissements, le montant de l'aide accordée et le nombre d'emplois créés -:
- a) Par provenance géographique;

b) Par secteur;

c) Par région d'implantation;

d) Par secteur d'activités;

e) Rendement moyen par dollar investi.

Réponse :

La réponse à cette question est incluse à la question 65 des renseignements particuliers de l'Opposition officielle.

Le rendement de ces interventions se mesure sur un horizon de plusieurs années car il s'agit, dans la plupart des cas, de projets de développement dont les résultats se matérialiseront ultérieurement. Les critères d'évaluation sont prévus aux programmes.

Question 84

Liste de toutes les décisions prises en vertu de l'article 19 de la Loi sur l'investissement, indiquant pour les cinq dernières années :

a) L'entreprise ;
b) Ventilé par secteur et région
c) Le type d'aide;
d) Le montant octroyé et le coût total des projets;
e) Le nombre d'emplois créés;
f) Rendement moyen par dollar investi.

Réponse :

Liste des décisions prises en vertu de l'article 19 de la Loi sur l'investissement Québec
1^{er} avril 2015 au 29 février 2016

| Nom de l'entreprise | Forme d'intervention | Volet | Montant autorisé (\$) | Valeur du projet (\$) |
|---|-------------------------------------|--------|-----------------------|-----------------------|
| Bridgestone Canada Inc. | Contribution non remboursable | AR19MG | 10 000 000 | 312 000 000 |
| Bridgestone Canada Inc. | Prêt sans intérêt | AR19MG | 44 000 000 | |
| Ubisoft Divertissements inc. | Contribution non remboursable | AR19MG | 15 000 000 | 15 000 000 |
| Prelco inc. | Contribution non remboursable | AR19ME | 250 000 | 3 108 380 |
| Pekuakamiulnuatsh Takuhikan | Prêt | AR19MG | 33 800 000 | 33 800 000 |
| Cinesite inc. | Prêt | AR19ME | 2 400 000 | 90 000 000 |
| Cinesite inc. (8727368 Canada inc.) | Garantie de prêt | AR19ME | 6 533 000 | |
| Cinesite inc. (9321578 Canada inc.) | Garantie de prêt | AR19ME | 6 533 000 | |
| Cinesite inc. (9321560 Canada inc.) | Garantie de prêt | AR19ME | 6 533 000 | |
| Les Serres Lefort inc. | Prêt | AR19ME | 7 500 000 | 47 256 000 |
| Les Serres Lefort inc. | Garantie de prêt | AR19ME | 5 950 000 | |
| Serres Toundra inc. | Garantie de prêt | AR19ME | 23 000 000 | 38 800 000 |
| Serres Toundra inc. | Garantie d'engagement financier | AR19ME | 1 000 000 | |
| Pages Jaunes Limitée | Contribution non remboursable | AR19ME | 3 000 000 | 60 028 681 |
| Société de transport de Montréal | Prêt sans intérêt | AR19ME | 30 079 595 | 31 500 000 |
| Kruger Holding S.E.C. | Parts de société en commandite | AR19MG | 106 000 000 | 471 750 000 |
| Kruger Trois-Rivières S.E.C. | Prêt | AR19MG | 84 000 000 | |
| Exagon (9326-7599 Québec inc.) | Équité | AR19MG | 10 000 000 | 30 800 000 |
| Exagon (9326-7599 Québec inc.) | Prêt convertible en capital-actions | AR19MG | 6 000 000 | |
| Fermes Marines du Québec inc. et Fermes Marines de Gaspé inc. | Prêt | AR19FU | 2 000 000 | 2 800 000 |
| Bombardier (société en commandite à être formée) | Capital action | AR19MG | 1 353 100 000 | 1 353 100 000 |
| Réseau d'investissement social du Québec | Prêt sans intérêt | AR19MG | 5 000 000 | 10 000 000 |

Question 85

Liste de toutes les interventions financières qui ont, pour les cinq dernières années, nécessité une approbation ministérielle ou gouvernementale en vertu de l'article 8 de la Loi sur IQ.

Réponse :

Voir documents d'IQ – Renseignements particuliers.

Question 86

Liste des aides financières accordées pour les cinq dernières années en vertu de l'Article 22.1 de la Loi sur IQ.

Réponse :

Interventions financières autorisées en vertu de l'article 22.1 de la Loi sur Investissement Québec

Période du 1^{er} avril 2015 au 28 février 2016

| Nom de l'entreprise | Montant autorisé (\$) |
|--|-----------------------|
| Sonaca Montréal Inc. | 3 000 000 |
| Les Aliments Lesters limitée | 2 800 000 |
| Les Aliments Da Vinci ltée | 1 000 000 |
| Capsules Amcor Flexibles Canada inc. | 500 000 |
| Coopérative forestière de Petit-Paris | 500 000 |
| Solacom Technologies inc. | 700 000 |
| Compagnie Beaulieu Canada | 650 000 |
| Ski Sutton inc. | 1 980 000 |
| Bridor inc. | 15 000 000 |
| Medtronic CryoCath LP | 1 250 000 |
| Pièces automobiles Raufoss Canada, s.e.n.c. | 7 000 000 |
| La Clef du découpage inc. | 400 000 |
| 9229-4685 Québec Inc. | 226 413 |
| Coopérative de solidarité en développement durable de Bellechasse | 30 000 |
| SPB Solutions inc. | 151 153 |
| PLASTIQUES MOORE INC. | 500 000 |
| Centres d'évaluation de la technologie inc. | 3 500 000 |
| Scierie Lapointe & Roy ltée | 1 500 000 |
| Premier Aviation Centre de révision inc. | 300 000 |
| Fondation Jardin Scullion | 250 000 |
| Viandes Giroux (1997) inc. | 1 000 000 |
| Groupe Le Massif inc. | 2 000 000 |
| Surbois | 25 000 |
| La Corporation du parc des loisirs et des sports de plein air du Mont-Vidéo inc. | 167 104 |
| Cascades Canada ULC | 6 000 000 |
| Casavant Frères, S.E.C. | 600 000 |
| Farinart inc. | 210 000 |
| Genia Photonique inc. | 400 000 |
| Les Emballages Cartex inc. | 400 000 |
| Tecolam inc. | 400 000 |
| Commerce Solidaire Québec | 50 000 |
| Corporation internationale Masonite | 400 000 |
| Umano Medical inc. | 500 000 |
| Studios de Design Immersif inc. | 1 000 000 |
| Centre l'Entre-Toit | 75 000 |
| Mobeewave, inc. | 3 081 280 |

Question 86

Suite

Réponse :

| Nom de l'entreprise | Montant autorisé (\$) |
|---|-----------------------|
| Exo-s inc. | 500 000 |
| Place de l'industrie Lac-Mégantic inc. | 65 000 |
| Place de l'industrie Lac-Mégantic inc. | 194 931 |
| Coopérative de solidarité du marché public de Shawinigan | 25 000 |
| 9307-3955 Québec inc. | 480 000 |
| Comité Organisateur des Jeux Équestres Mondiaux (COJEM) 2018 | 2 000 000 |
| Medipense inc. | 1 000 000 |
| Festival mode & design Montréal | 100 000 |
| 9308-3517 Québec inc. | 2 000 000 |
| Apollo Boutique Musicale inc. | 200 000 |
| Solutions climatiques TMI Canada inc. | 3 500 000 |
| 2524-0953 Québec inc. | 180 000 |
| Coopérative des professeurs de musique de Montréal | 25 000 |
| Premier Aviation Québec inc. | 2 000 000 |
| Librairie Canaille | 50 000 |
| Condotel Le Mégantic inc. | 108 000 |
| 9551069 Canada inc. (MultiFib inc.) | 200 000 |
| 2806436 Canada inc. et 2818396 Canada inc. | 1 000 000 |
| Touristico inc., Village Vacances Valcartier inc., Développements Limoges inc. et Calypso Parc inc. | 2 000 000 |
| Go Hélico inc., Capitale Hélipro inc. | 1 000 000 |
| Groupe Écorécréo inc. et Voiles en voiles inc. | 1 257 000 |
| Groupe Écorécréo inc. et Voiles en voiles inc. | 192 900 |
| Groupe Écorécréo inc. et Voiles en voiles inc. | 480 000 |
| 1Science inc. et Science-Métrieux inc. | 500 000 |

Question **87**

Le montant annuel des intérêts de l'aide de 1,3 G\$ accordé à Bombardier dans le cadre du FDE pour la Société en commandite dédiée à la Cseries.

Réponse :

Aucun intérêt n'a été payé en 2015-2016 pour la Société en commandite dédiée à la Cseries, compte tenu que l'investissement n'est pas encore déboursé à ce jour.

Question 88

Pour les cinq dernières années, provisions pour pertes associées à chaque programme en nominal et en pourcentage, préciser la part qui incombe au FDE et au gouvernement.

Réponse :

La réponse à cette question est incluse à la question 57 des renseignements particuliers de l'Opposition officielle.

Question 89

Rendement obtenu en 2014 et 2015 sur les activités financées par le Fonds du développement économique (mandats gouvernementaux) d'une part et sur les activités autonomes d'IQ d'autre part.

Réponse :

- FDE : Données non disponibles puisque les états financiers du Fonds du développement économique ne seront produits qu'à la fin mai 2016.
- CMH : Données non disponibles puisque les états financiers de Capital Mines Hydrocarbures ne seront produits qu'à la fin mai 2016.

Question 90

Les frais de gestion appliqués au FDE pour les périodes 2013-2014, 2014-2015 et 2015-2016

Réponse :

Voir documents d'IQ – Renseignements particuliers.

Question 91

Les bénéfices nets générés par IQ pour les périodes 2013-2014, 2014-2015 et 2015-2016

Réponse :

Voir documents d'IQ – renseignements particuliers

Question 92

Évolution, depuis 2003, du nombre d'employés au sein de l'organisme, ventilé par type d'emploi, les prévisions de départs à la retraite et le plan de remplacement.

Réponse :

Voir documents d'IQ – Renseignements particuliers.

Question 93

Les charges liées au personnel pour les périodes 2013-2014, 2014-2015 et 2015-2016

Réponse :

Voir documents d'IQ – renseignements particuliers

Question 94

- Toutes les séances de formations, de perfectionnement, séminaires, ou colloques, suivis par les employés en 2014. Pour chaque formation, indiquez :
- a) Titre de la formation;
 - b) But de la formation;
 - c) Endroit;
 - d) Nombre d'employé y ayant assisté;
 - e) Coût.

Réponse :

Voir documents d'IQ – Renseignements particuliers.

| | |
|-------------|--|
| Question 95 | Évolution pour les dix dernières années des montants annuels totaux en matière de recrutement. Liste des contrats octroyés en 2012-2013, 2013-2014, 2014-2015 et 2015- 2016 à des firmes de recrutement en mentionnant la date de l'octroi, le mandat et sa durée, le profil recherché , le nom des firmes soumissionnaires, le nom de la firme retenue, le montant et le mode d 'octroi du contrat. |
|-------------|--|

Réponse :

Voir documents d'IQ – Renseignements particuliers.

MINISTÈRE DE L'ÉCONOMIE, DE LA SCIENCE ET DE L'INNOVATION

Renseignements particuliers requis par le 2^e groupe d'opposition

Étude des crédits 2016-2017

| | |
|-------------|--|
| Question 96 | Liste de tous les projets financés dans le cadre de la Fiducie du Chantier de l'économie sociale. Fournir le nom de l'organisme ou de la personne bénéficiaire, le montant total alloué, le montant versé jusqu'à présent, le montant qui reste à verser, les dates prévues de versements, le détail du projet et, si possible, les autres sources de financement du projet. Dans le cadre des projets nécessitant des travaux de construction de toute nature, spécifier s'il s'agit d'un contrat de gré à gré ou d'un appel d'offres. Dans le cas des appels d'offres, fournir également la liste des soumissionnaires, le détail de leur soumission et le soumissionnaire retenu. |
|-------------|--|

Réponse :

| Noms des organismes | Descriptions des projets | Montants alloués | Montants versés | Coût total du projet |
|---|---|------------------|-----------------|----------------------|
| Dianova Canada | Construction d'un bâtiment | 135 000 \$ | 135 000 \$ | 1 556 608 \$ |
| Ressourcerie des frontières | Aménagement du magasin au centre-ville de Magog et besoins de fonds de roulement. | 75 000 \$ | 75 000 \$ | 220 000 \$ |
| Radio Shawinigan | Elargir le territoire desservi par la radio par une augmentation de sa puissance d'antenne (travaux de renforcement sur la tour actuellement utilisée) | 77 020 \$ | 45 476 \$ | 246 500 \$ |
| Société d'agriculture du Comté de Shefford | Construction du Centre national des sports équestres par la société d'agriculture du Comté de Shefford | 1 000 000 \$ | 0 \$ | 15 400 000 \$ |
| Coopérative d'aliments naturels ALINA de Rimouski | Acquisition d'un condo commercial et à sa rénovation | 378 050 \$ | 343 500 \$ | 1 462 551 \$ |
| Maison d'Haiti | Acquisition d'un terrain et construction de la nouvelle Maison | 285 000 \$ | 285 000 \$ | 3 349 179 \$ |
| Fondation travail sans frontière | Dépassement de coût | 210 000 \$ | 92 606 \$ | 250 000 \$ |
| Coop de solidarité Les Bioproduits de la Basse-Côte-Nord | Fonds de roulement, inventaires et contingences | 75 000 \$ | 75 000 \$ | 536 030 \$ |
| Part du Chef | Achat d'une salle et mise à niveau Fonds de roulement | 214 568 \$ | 214 568 \$ | 259 568 \$ |
| Vieux clocher de Magog | Acquisition d'un bâtiment | 350 000 \$ | 350 000 \$ | 1 525 000 \$ |
| Microbrasserie Les Grands bois, Coopérative de travail brassicole | Achat d'équipement et améliorations locatives | 65 000 \$ | 0 \$ | 515 000 \$ |
| Commerce solidaire Québec | Redressement | 50 000 \$ | 50 000 \$ | 150 000 \$ |
| Coopérative de solidarité Développement Jarry /2e | Amélioration locative | 150 500 \$ | 0 \$ | 644 500 \$ |
| Coopérative des brasseurs professionnels St-Roch | Acquisition d'équipements, les rénovations et le fonds de roulement | 150 000 \$ | 150 000 \$ | 488 545 \$ |
| Coopérative de solidarité Temps Libre | Amélioration locative | 50 000 \$ | 35 750 \$ | 148 400 \$ |
| Institut Québécois d'Ébénisterie | Acquisition d'une bâtisse | 692 500 \$ | 0 \$ | 2 642 500 \$ |
| École de cirque de Verdun | Amélioration des locaux et achat d'équipement | 250 000 \$ | 0 \$ | 3 973 094 \$ |
| CERTEX | Achat d'équipement | 125 000 \$ | 0 \$ | 400 000 \$ |