

*COMMISSION ADMINISTRATIVE DES RÉGIMES
DE RETRAITE ET D'ASSURANCES*

*PRÉVISIONS BUDGÉTAIRES
1992 - 1993*

2 AVRIL 1992

COMMISSION ADMINISTRATIVE DES RÉGIMES DE RETRAITE ET D'ASSURANCES

PRÉVISIONS BUDGÉTAIRES 1992-1993

SOMMAIRE

- Liste des membres du Comité de retraite	1 et 2
- Organigramme de la CARRA	3
- Liste des cadres à la CARRA	4
- Commentaires sur les opérations de la CARRA	5
- Placements à la C.D.P.Q.	6
- Prévisions budgétaires 1992-1993 -vs- 1991-1992	7 et 8

RÉGIME DE RETRAITE DES FONCTIONNAIRES (PROGRAMME 1. ÉLÉMENT 1)

- Contribution du gouvernement	9
--	---

RÉGIME DE RETRAITE DE CERTAINS ENSEIGNANTS (PROGRAMME 1. ÉLÉMENT 2)

- Contribution du gouvernement	10
--	----

RÉGIME DE RETRAITE DES EMPLOYÉS DU GOUVERNEMENT ET DES ORGANISMES PUBLICS (PROGRAMME 1. ÉLÉMENT 3)

- Contribution du gouvernement (secteur Fonction publique)	11
--	----

ASSURANCE COLLECTIVE SUR LA VIE DES FONCTIONNAIRES OU EMPLOYÉS PUBLICS (PROGRAMME 1. ÉLÉMENT 4)

- Déboursés prévus	12
------------------------------	----

ADMINISTRATION (PROGRAMME 1. ÉLÉMENT 5)

- Budget 1992-1993 -vs- 1991-1992	13
---	----

RÉGIME DE PENSION DES MEMBRES DE L'ASSEMBLÉE NATIONALE (PROGRAMME 1. ÉLÉMENT 6)

- Contribution du gouvernement	14
--	----

RÉGIME DE RETRAITE DES AGENTS DE LA PAIX EN INSTITUTIONS PÉNALES (PROGRAMME 1. ÉLÉMENT 7)

- Contribution du gouvernement	15
--	----

RÉGIMES DE RETRAITE DES JUGES (PROGRAMME 1. ÉLÉMENT 8)

- Contribution du gouvernement	16
--	----

RÉGIME DE RETRAITE DES ENSEIGNANTS (PROGRAMME 5. ÉLÉMENT 1 ET 2)

- Contribution du gouvernement	17
--	----

LISTE

MEMBRES DU COMITÉ DE RETRAITE

PRÉSIDENT : **MICHEL SANSCHAGRIN**
Commission administrative des régimes
de retraite et d'assurances
2875 boulevard Laurier
Sainte-Foy (Québec)
G1V 4J8

SECRÉTAIRE : **DIANE BERGERON**
Secrétaire du Comité
Commission administrative des régimes
de retraite et d'assurances

MEMBRES

JOHANNE BÉRARD
Actuaire
Confédération des syndicats nationaux
1601, De Lorimier
Montréal (Québec)
H2K 4M5

PIERRE DUVAL
Centrale de l'Enseignement du Québec
1170, boulevard Lebourgneuf, Bureau 300
Québec (Québec)
G2K 2G1

ALAIN FOISY
Fédération des travailleurs du Québec
1665, Rachel Est
Montréal (Québec)
H2J 2K6

GÉRARD GERVAIS
Secrétaire général
Regroupement des associations de cadres
en matière d'assurance et de retraite
710, Route Marie-Victorin, Bureau 301
Tracy (Québec)
J3R 1K7

JEAN-LOUIS HARGUINDEGUY
Président
Syndicat des fonctionnaires
provinciaux du Québec Inc.
5100, boulevard Des Gradins
Québec (Québec)
G2J 1N4

ALINE MICHAUD
Fédération des infirmières et
infirmiers du Québec
1260, boulevard Lebourgneuf, Suite 300
Québec (Québec)
G2K 2G2

LISTE

MEMBRES DU COMITÉ DE RETRAITE

RÉMI MORISSETTE

Centrale de l'Enseignement du Québec
1170, boulevard Lebourgneuf, Bureau 300
Québec (Québec)
G2K 2G1

JEAN-JACQUES PELLETIER

Confédération des syndicats nationaux
Professeur - CEGEP Lévis-Lauzon
205 Mgr Bourget
Lauzon (Lévis)
G6V 6Z9

JACQUES POIRIER

Directeur général des politiques financières
Ministère des Finances
12, rue St-Louis, Rez-de-chaussée
Québec (Québec)
G1R 5L3

GEORGES-OCTAVE ROY

Vice-président à l'administration
Commission administrative des
régimes de retraite et d'assurances
2875, boulevard Laurier
Sainte-Foy (Québec)
G1V 4J8

JACQUES THIBAUT

Chef du Service des contrats collectifs
Conseil du trésor
Édifice André Laurendeau, 8e étage
Québec (Québec)
G1R 5A4

JEAN-YVES UHEL

Vice-président aux opérations
Commission administrative des régimes
de retraite et d'assurances
2875 boulevard Laurier
Sainte-Foy (Québec)
G1V 4J8

BERTRAND VALLÉE

Directeur
Direction de la politique administrative
Ministère de l'Éducation
955 Chemin St-Louis, 1er étage
Québec (Québec)
G1S 4S4

COMMISSION ADMINISTRATIVE
DES REGIMES DE RETRAITE
ET D'ASSURANCES

Dirigeant d'organisme : 1
Membre de direction : 2
Cadre supérieur : 16
Cadre intermédiaire : 12
Professionnel : 119
Technicien : 59
Employé de bureau : 209
Ouvrier : 1
Total : 419

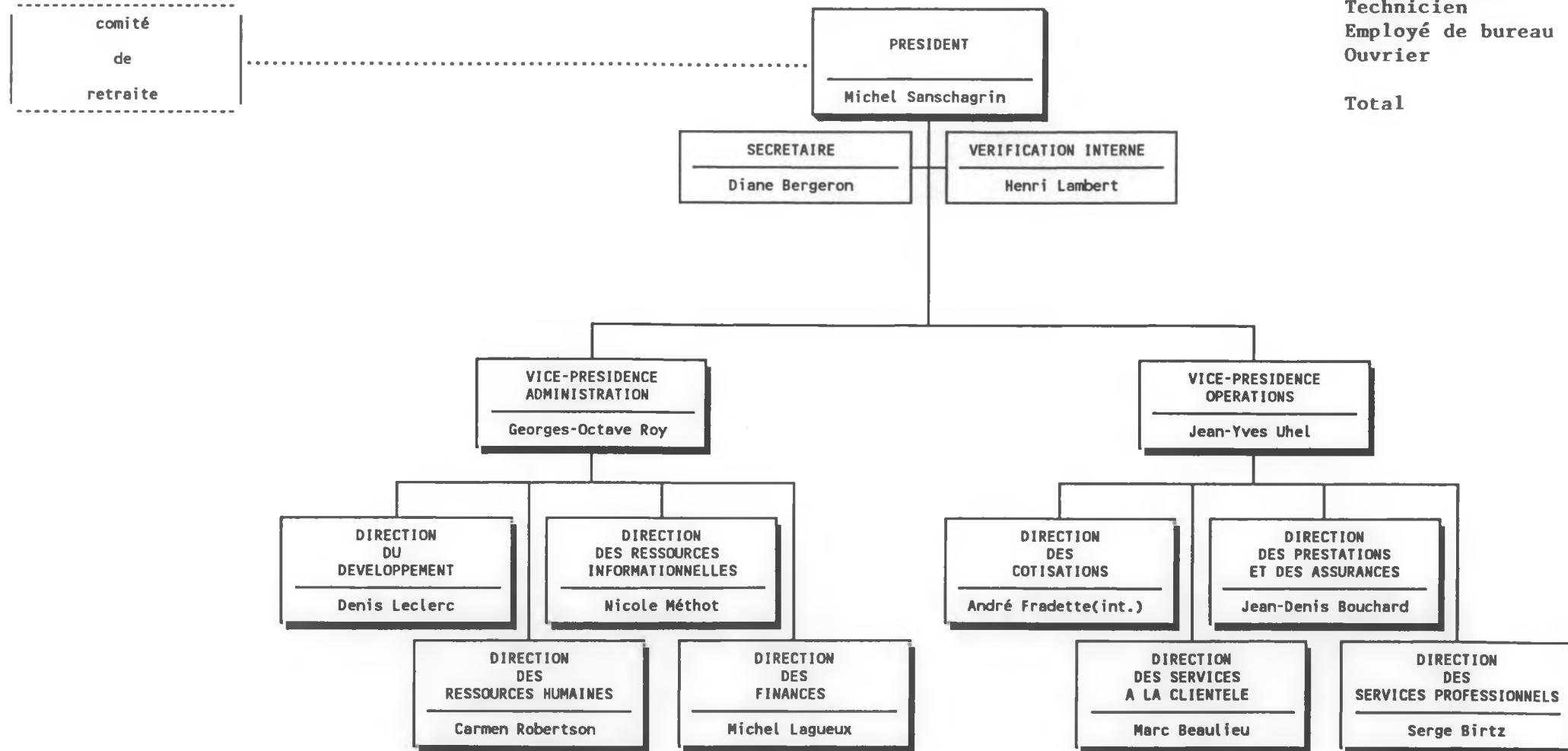

23 mars 1992

LISTE DES ADMINISTRATEURS ET ADMINISTRATRICES DE LA COMMISSION

NOM, PRÉNOM	CLASSEMENT
SANSCHAGRIN, Michel	Dirigeant d'organisme
UHEL, Jean-Yves	Membre de direction
ROY, Georges-Octave	Membre de direction
BIRTZ, Serge	Administrateur, classe III
BOUCHARD, Jean-Denis	Administrateur, classe III
LAGUEUX, Michel	Administrateur, classe III
LECLERC, Denis	Administrateur, classe III
MÉTHOT, Nicole	Administratrice, classe III
BEAULIEU, Marc	Administrateur, classe IV
BERGERON, Diane	Administratrice, classe IV
GILBERT, Norman	Administrateur, classe IV
PLANTE, Jacques	Administrateur, classe IV
POULIN, Réjean	Administrateur, classe IV
ROBERTSON, Carmen	Administratrice, classe IV
DROUIN, André	Administrateur, classe V
LAMBERT, Henri	Administrateur, classe V
LANDRY, Marc	Administrateur, classe V

**COMMISSION ADMINISTRATIVE DES RÉGIMES
DE RETRAITE ET D'ASSURANCES**

COMMENTAIRES SUR LES OPÉRATIONS

AU COURS DE L'ANNÉE 1991

La Commission a procédé à l'octroi de 7 128 nouvelles rentes de retraite et de 1 439 rentes de conjoints survivants à la suite du décès du participant portant ainsi le nombre de ses bénéficiaires à 91 537 pour un montant déboursé de 979 097 313 \$ en 1991, comparativement à 85 604 (6,9 %) pour un montant déboursé de 864 215 240 \$ (13,3 %) en 1990.

	Rentes de retraite		Rentes aux conjoints	
	1990	1991	1990	1991
Régime de retraite des fonctionnaires	529	656	465	536
Régime de retraite des enseignants	1 186	1 561	231	259
Régime de retraite des employés du gouvernement et des organismes publics	3 784	4 240	543	562
Autres régimes	598	671	73	82
TOTAL	6 097	7 128	1 312	1 439

La Commission a procédé au remboursement des cotisations à 20 974⁽¹⁾ employés qui en ont fait la demande, pour un montant total de 92 451 757 réparti comme suit:

	1990		1991	
	Nombre	Montant	Nombre	Montant
Régime de retraite des fonctionnaires	63	554 219 \$	89	435 278 \$
Régime de retraite des enseignants	1 406	1 406 377 \$	2 880	1 400 800 \$
Régime de retraite des employés du gouvernement et des organismes publics	13 058	90 369 656 \$	17 729	87 293 749 \$
Autres régimes	108	613 677 \$	276	3 321 930 \$
TOTAL	14 635	92 943 929 \$	20 974	92 451 757 \$

Le nombre de cotisants en 1991 est estimé à 540 000 comparativement à 535 578 en 1990.

La Commission a étudié 15 775 demandes de rachat de service antérieur non contribué (23 353 en 1990)⁽²⁾.

La Commission a payé aux héritiers légaux de 679 employés décédés (656 en 1990) une somme de quelque 4 019 200 \$ en assurance-vie (4 011 054 en 1990).

La Commission a étudié 27 982 dossiers de nouvelles invalidités dont la durée dépassait 30 jours consécutifs en 1991 (27 935 en 1990).

La Commission a étudié 1 312 demandes de transfert du Régime de retraite des enseignants (RRE) et de celui des fonctionnaires (RRF) au Régime de retraite des employés du gouvernement et des organismes publics (RREGOP).

(1) Ce nombre de remboursement inclut les remboursements spéciaux effectués pour rétablir la situation d'ex-cotisants qui avaient toujours des cotisations dans un des régimes de retraite administrés par la CARRA en 1991.

(2) Plusieurs facteurs expliquent la baisse du nombre de demandes étudiées de 1990 à 1991, notamment une diminution du nombre d'employés au Service des rachats et une complexification de la loi.

**PLACEMENT À LA CAISSE
DE DÉPÔT ET PLACEMENT DU QUÉBEC**

I. VALEUR DE RÉALISATION DES COMPTES RREGOP 01 (EMPLOYÉS SYNDICABLES ET RREGOP 02 (EMPLOYÉS NON SYNDICABLES))

Au 31 décembre 1991				
	RREGOP 01		RREGOP 02	
	(000,00 \$)	%	(000,00 \$)	%
Obligations	4 577,5	46,0	859,9	42,2
Hypothèques	288,1	2,9	58,3	2,9
Actions canadiennes	3 098,6	31,2	652,5	32,0
Actions internationales	1 037,9	10,4	232,4	11,4
Immeubles	512,4	5,2	88,9	4,4
Valeur à court terme et autres éléments d'actifs	430,0	4,3	145,0	7,1
TOTAL	9 944,5	100,0	2 037,0	100,0

Au 31 décembre 1990				
	RREGOP 01		RREGOP 02	
	(000,00 \$)	%	(000,00 \$)	%
Obligations	3 416,4	41,3	745,7	44,1
Hypothèques	350,9	4,3	73,6	4,3
Actions canadiennes	2 815,0	34,0	542,8	32,1
Actions internationales	746,2	9,0	143,4	8,5
Immeubles	413,2	5,0	84,3	5,0
Valeur à court terme et autres éléments d'actifs	532,4	6,4	102,3	6,0
TOTAL	8 274,1	100,0	1 692,1	100,0

II. TAUX DE RENDEMENT BASÉ SUR LES VALEURS COMPTABLES

Les taux de rendement basés sur les valeurs comptables, c'est-à-dire en tenant compte du prix d'achat des actions et de la valeur amortie des autres catégories d'actifs, des gains d'intérêt, de dividendes et des gains ou pertes de capital effectivement réalisés sont les suivants depuis 1974. Ces taux de rendement sont utilisés lors du calcul du remboursement des cotisations.

Année	Taux de rendement	Année	Taux de rendement
1974	9,04 %	1983	10,97 %
1975	9,19 %	1984	10,81 %
1976	9,62 %	1985	12,74 %
1977	8,88 %	1986	12,78 %
1978	9,47 %	1987	12,35 %
1979	11,38 %	1988	9,33 %
1980	10,61 %	1989	12,01 %
1981	12,60 %	1990	7,92 %
1982	11,02 %	1991	*
* Taux non connu en date du 18 mars 1992.			

COMMISSION ADMINISTRATIVE DES RÉGIMES DE RETRAITE ET D'ASSURANCES
PRÉVISIONS BUDGÉTAIRES 1992-1993

CRÉDITS A VOTER

	<u>PAGE</u>	<u>1992-1993</u>	<u>1991-1992</u>	<u>DIFFÉRENCE</u>
	<u>#</u>	<u>\$</u>	<u>\$</u>	<u>\$</u>
<u>PROGRAMME 1 : CARRA</u>				
Ce programme vise à l'administration des régimes de retraite et au paiement de l'assurance collective sur la vie des fonctionnaires ou employés publics.				
<u>Élément</u>				
1. RRF	9	184 564 100	176 180 700	8 383 400
2. Régime de retraite de certains enseignants	10	29 754 200	28 887 200	867 000
3. RREGOP	11	91 867 200	86 560 600	5 306 600
4. Assurance collective	12	24 934 000	24 810 000	124 000
5. Administration	13	24 632 000	24 610 900	21 100
6. RP de l'Assemblée nationale	14	8 018 200	5 720 000	2 298 200
7. Régime de retraite des agents de la paix en institutions pénales (RRAPIP)	15	7 081 900	6 506 700	575 200
8. Régime de retraite des juges	16	13 961 700	13 883 400	78 300
		<u>384 813 300</u>	<u>367 159 500</u>	<u>17 653 800</u>

PROGRAMME 5 : RÉGIME DE RETRAITE
DES ENSEIGNANTS (RRE)

Ce programme vise à fournir la contribution du gouvernement au régime de retraite des enseignants

Élément

1. Service courant RRE	17	94 842 800	103 456 600	(8 613 800)
2. Service passé RRE	17	326 483 000	302 070 000	24 413 000
		<u>421 325 800</u>	<u>405 526 600</u>	<u>15 799 200</u>
		<u>806 139 100</u>	<u>772 686 100</u>	<u>33 453 000</u>

MOINS : CRÉDITS PERMANENTS

PROGRAMME 1

Élément 1	184 564 100	176 180 700	8 383 400
Élément 2	29 754 200	28 887 200	867 000
Élément 3	91 867 200	86 560 600	5 306 600
Élément 5	175 000	175 000	0
Élément 6	8 018 200	5 720 000	2 298 200
Élément 7	7 081 900	6 506 700	575 200
Élément 8	13 961 700	13 883 400	78 300

PROGRAMME 5

Élément 1	94 842 800	103 456 600	(8 613 800)
Élément 2	326 483 000	302 070 000	24 413 000
	<u>756 748 100</u>	<u>723 440 200</u>	<u>33 307 900</u>
<u>CRÉDITS A VOTER</u>	<u>49 391 000</u>	<u>49 245 900</u>	<u>145 100</u>

COMMISSION ADMINISTRATIVE DES REGIMES DE RETRAITE ET D'ASSURANCES
PREVISIONS BUDGETAIRES 1992-1993

		BUDGET ORIGINAL (livre des crédits) 1992 - 1993		BUDGET ORIGINAL (livre des crédits) 1991 - 1992		DIFFERENCE	
PROGRAMME 1							
01	RRF						
	Service courant	30 128 100		31 073 700		(945 600)	
	Service passé	154 436 000	184 564 100	145 107 000	176 180 700	9 329 000	8 383 400
02	Loi 55						
	Service courant	8 476 200		8 835 200		(359 000)	
	Service passé	21 278 000	29 754 200	20 052 000	28 887 200	1 226 000	867 000
03	RREGOP						
	Service courant	46 746 100		42 644 000		4 102 100	
	Service passé	30 277 100		29 944 600		332 500	
	Années transférées RRF	14 844 000	91 867 200	13 972 000	86 560 600	872 000	5 306 600
04	Assurance collective						
	Fonction publique	8 878 000		8 601 000		277 000	
	Affaires sociales & Education	16 056 000	24 934 000	16 209 000	24 810 000	(153 000)	124 000
05	Administration						
06	RP de l'Assemblée Nationale						
	Service courant	2 979 200	24 632 000	1 424 000	24 610 900	1 555 200	21 100
	Service passé	5 039 000	8 018 200	4 296 000	5 720 000	743 000	2 298 200
07	RRAPIP						
	Service courant	2 917 900		2 342 700		575 200	
	Service passé	4 164 000	7 081 900	4 164 000	6 506 700	0	575 200
08	Régime de retraite des juges						
	Service courant	6 341 300		6 122 500		218 800	
	Service passé	7 620 400	13 961 700	7 760 900	13 883 400	(140 500)	78 300
Total programme 1		384 813 300		367 159 500		17 653 800	
PROGRAMME 5							
	RRE - 01 Service courant	94 842 800		103 456 600		(8 613 800)	
	02 Service passé	326 483 000		302 070 000		24 413 000	
Total programme 5		421 325 800		405 526 600		15 799 200	
BUDGET TOTAL CARRA		806 139 100		772 686 100		33 453 000	
92-03-23		=====		=====		=====	

COMMISSION ADMINISTRATIVE DES RÉGIMES DE RETRAITE ET D'ASSURANCES

RÉGIME DE RETRAITE DES FONCTIONNAIRES

CONTRIBUTION DU GOUVERNEMENT 1992-1993

PROGRAMME 1. ÉLÉMENT 1

	\$
<u>CONTRIBUTION GOUVERNEMENTALE</u>	
Cotisations nettes des participants	37 684 000
Contribution d'employeur *	93%
	<hr/> 35 046 100
<u>Moins</u> : contributions des employeurs (hors crédits budgétaires)	4 918 000
	<hr/>
Contribution gouvernementale - service courant	30 128 100
Contribution gouvernementale - déficit actuariel **	154 331 000
Contribution gouvernementale - certaines mesures ***	105 000
	<hr/>
<u>Crédits budgétaires demandés</u>	<u>184 564 100</u>

* Suite aux nouvelles normes comptables, la dépense du gouvernement est maintenant déterminée selon une méthode actuarielle différente de celle du financement, après l'utilisation de cette méthode spéciale pour les fins comptables, la dépense fut exprimée en pourcentage de la cotisation des employés.

	\$
** Amortissement selon tableau	<hr/> 171 331 000
<u>Moins</u> : contributions des employeurs (hors crédits budgétaires)	17 000 000
	<hr/>
Contribution gouvernementale	<u>154 331 000</u>

*** Paiement du coût de certaines mesures d'application temporaire prévues au titre IV de la Loi sur le RREGOP (article 215).

COMMISSION ADMINISTRATIVE DES RÉGIMES DE RETRAITE ET D'ASSURANCESLOI NO 55RÉGIME DE RETRAITE DE CERTAINS ENSEIGNANTSCONTRIBUTION DU GOUVERNEMENT 1992-1993PROGRAMME 1. ÉLÉMENT 2

	\$
<u>CONTRIBUTION GOUVERNEMENTALE</u>	
Cotisations nettes des participants	4 816 000
Contribution d'employeur *	176%
Contribution gouvernementale - service courant	8 476 200
Contribution gouvernementale - déficit actuariel **	21 278 000
<u>Crédits budgétaires demandés</u>	<u>29 754 200</u>

* Suite aux nouvelles normes comptables, la dépense du gouvernement est maintenant déterminée selon une méthode actuarielle différente de celle du financement, après l'utilisation de cette méthode spéciale pour les fins comptables, la dépense fut exprimée en pourcentage de la cotisation des employés.

** Selon le tableau d'amortissement du déficit.

COMMISSION ADMINISTRATIVE DES RÉGIMES DE RETRAITE ET D'ASSURANCESRÉGIME DE RETRAITE DES EMPLOYÉS
DU GOUVERNEMENT ET DES ORGANISMES PUBLICSBUDGET 1992-1993PROGRAMME 1. ÉLÉMENT 3

\$

CONTRIBUTION GOUVERNEMENTALEI- RREGOP - Secteur fonction publique

Cotisations nettes des participants 117 443 000

Contribution d'employeur * 111%

130 361 700Moins : contributions des employeurs
(hors crédits budgétaires) 22 727 000

107 634 700Moins : amortissement des surplus 60 888 600

Contribution gouvernementale - service courant 46 746 100

Contribution gouvernementale - déficit actuariel ** 29 986 100

Contribution gouvernementale - certaines mesures *** 291 000

77 023 200

II- ANNÉES TRANSFÉRÉES DU RRF

Contribution gouvernementale - déficit actuariel ** 14 844 000

Crédits budgétaires demandés

91 867 200

* Suite aux nouvelles normes comptables, la dépense du gouvernement est maintenant déterminée selon une méthode actuarielle différente de celle du financement, après l'utilisation de cette méthode spéciale pour les fins comptables, la dépense fut exprimée en pourcentage de la cotisation des employés.

** Selon le tableau d'amortissement du déficit.

*** Paiement du coût de certaines mesures d'application temporaire prévues au titre IV de la Loi sur le RREGOP (article 215).

COMMISSION ADMINISTRATIVE DES RÉGIMES DE RETRAITE ET D'ASSURANCES
ASSURANCE COLLECTIVE SUR LA VIE DES FONCTIONNAIRES OU EMPLOYÉS PUBLICS

BUDGET 1992-1993

PROGRAMME 1. ÉLÉMENT 4

I- RÉGIME UNIFORME D'ASSURANCE-VIE

Prévisions des décès 1992-1993

		\$	\$
		<hr/>	<hr/>
Fonction publique	180 à 6 400 \$	1 152 000	
	5 à 3 200 \$	16 000	
	<hr/> 185 décès	<hr/>	1 168 000
Affaires sociales	275 à 6 400 \$	1 760 000	
	15 à 3 200 \$	48 000	
	<hr/> 290 décès	<hr/>	1 808 000
Education	180 à 6 400 \$	1 152 000	
	10 à 3 200 \$	32 000	
	<hr/> 190 décès	<hr/>	1 184 000
			<hr/>
<u>PRESTATIONS PRÉVUES</u>	665 décès		4 160 000

II- RÉGIME COLLECTIF D'ASSURANCE DES CADRES

Prévisions des décès 1992-1993

Fonction publique	25 à 299 680 \$	7 492 000	
Affaires sociales	29 à 261 655 \$	7 588 000	
Education	19 à 288 210 \$	5 476 000	
	<hr/>	<hr/>	
<u>PRESTATIONS PRÉVUES</u>	73 à 281 589 \$		20 556 000

III- RÉGIME D'ASSURANCE-VIE DES EMPLOYÉS DE LA CSST

<u>PRESTATIONS PRÉVUES</u>	16 décès	88 000
-----------------------------------	----------	--------

IV- RÉGIME DE BASE D'ASSURANCE-MALADIE (LOI 31)

<u>Primes à payer</u>	130 000
------------------------------	---------

<u>DÉPENSE TOTALE</u>	<hr/> 24 934 000 <hr/>
------------------------------	------------------------

<u>CRÉDITS BUDGÉTAIRES DEMANDÉS</u>	<hr/> 24 934 000 <hr/>
--	------------------------

SECTEUR FONCTION PUBLIQUE	8 878 000 (Fonctionnement)
SECTEUR AFFAIRES SOCIALES	9 396 000 (Transfert)
SECTEUR ÉDUCATION	6 660 000 (Transfert)

24 934 000

COMMISSION ADMINISTRATIVE DES RÉGIMES DE RETRAITE ET D'ASSURANCESRÉGIME DE PENSION DES MEMBRES DE L'ASSEMBLÉE NATIONALECONTRIBUTION DU GOUVERNEMENT 1992-1993PROGRAMME 1. ÉLÉMENT 6

	\$
<u>CONTRIBUTION GOUVERNEMENTALE</u>	
Cotisations nettes des participants	881 400
Contribution d'employeur *	338%
Contribution gouvernementale - service courant	2 979 200
Contribution gouvernementale - déficit actuariel **	5 039 000
<u>Crédits budgétaires demandés</u>	<u>8 018 200</u>

* Suite aux nouvelles normes comptables, la dépense du gouvernement est maintenant déterminée selon une méthode actuarielle différente de celle du financement, après l'utilisation de cette méthode spéciale pour les fins comptables, la dépense fut exprimée en pourcentage de la cotisation des employés.

** Selon le tableau d'amortissement du déficit.

COMMISSION ADMINISTRATIVE DES RÉGIMES DE RETRAITE ET D'ASSURANCES
RÉGIME DE RETRAITE DES AGENTS DE LA PAIX EN INSTITUTIONS PÉNALES
CONTRIBUTION DU GOUVERNEMENT 1992-1993

PROGRAMME 1. ÉLÉMENT 7

	\$
<u>CONTRIBUTION GOUVERNEMENTALE</u>	
Cotisations nettes des participants	5 278 000
Contribution d'employeur *	73%
	3 852 900
<u>Moins</u> : amortissement des surplus	935 000
Contribution gouvernementale - service courant	2 917 900
Contribution gouvernementale - déficit actuariel **	4 164 000
<u>Crédits budgétaires demandés</u>	<u>7 081 900</u>

* Suite aux nouvelles normes comptables, la dépense du gouvernement est maintenant déterminée selon une méthode actuarielle différente de celle du financement, après l'utilisation de cette méthode spéciale pour les fins comptables, la dépense fut exprimée en pourcentage de la cotisation des employés.

** Selon le tableau d'amortissement du déficit.

COMMISSION ADMINISTRATIVE DES RÉGIMES DE RETRAITE ET D'ASSURANCESRÉGIMES DE RETRAITE DES JUGESCONTRIBUTION DU GOUVERNEMENT 1992-1993PROGRAMME 1. ÉLÉMENT 8

	\$
<hr/>	
<u>CONTRIBUTION GOUVERNEMENTALE</u>	
I- <u>Régime de retraite des juges - Loi 40</u>	
Traitement admissible	31 818 000
Contribution d'employeur	19,93%
	<hr/>
Contribution gouvernementale - service courant	6 341 300
Contribution gouvernementale - déficit actuariel *	5 565 000
	<hr/>
	11 906 300
	<hr/>
II- <u>Régime de retraite des juges et coroners</u>	
Déboursés prévus	2 055 400
	<hr/>
<u>Crédits budgétaires demandés</u>	<u>13 961 700</u>

* Selon le tableau d'amortissement du déficit.

COMMISSION ADMINISTRATIVE DES RÉGIMES DE RETRAITE ET D'ASSURANCESRÉGIME DE RETRAITE DES ENSEIGNANTSCONTRIBUTION DU GOUVERNEMENT 1992-1993PROGRAMME 5

	\$
<u>CONTRIBUTION GOUVERNEMENTALE</u>	
Cotisations nettes des participants	100 295 600
Contribution d'employeur *	95%
	95 280 800
<u>Moins : contributions des employeurs</u> (hors crédits budgétaires)	438 000
Contribution gouvernementale - service courant	94 842 800
Contribution gouvernementale - déficit actuariel **	324 376 000
Contribution gouvernementale - certaines mesures ***	2 107 000
<u>Crédits budgétaires demandés</u>	<u>421 325 800</u>

* Suite aux nouvelles normes comptables, la dépense du gouvernement est maintenant déterminée selon une méthode actuarielle différente de celle du financement, après l'utilisation de cette méthode spéciale pour les fins comptables, la dépense fut exprimée en pourcentage de la cotisation des employés.

** Selon le tableau d'amortissement du déficit.

*** Paiement du coût de certaines mesures d'application temporaire prévues au titre IV de la Loi sur le RREGOP (article 215).

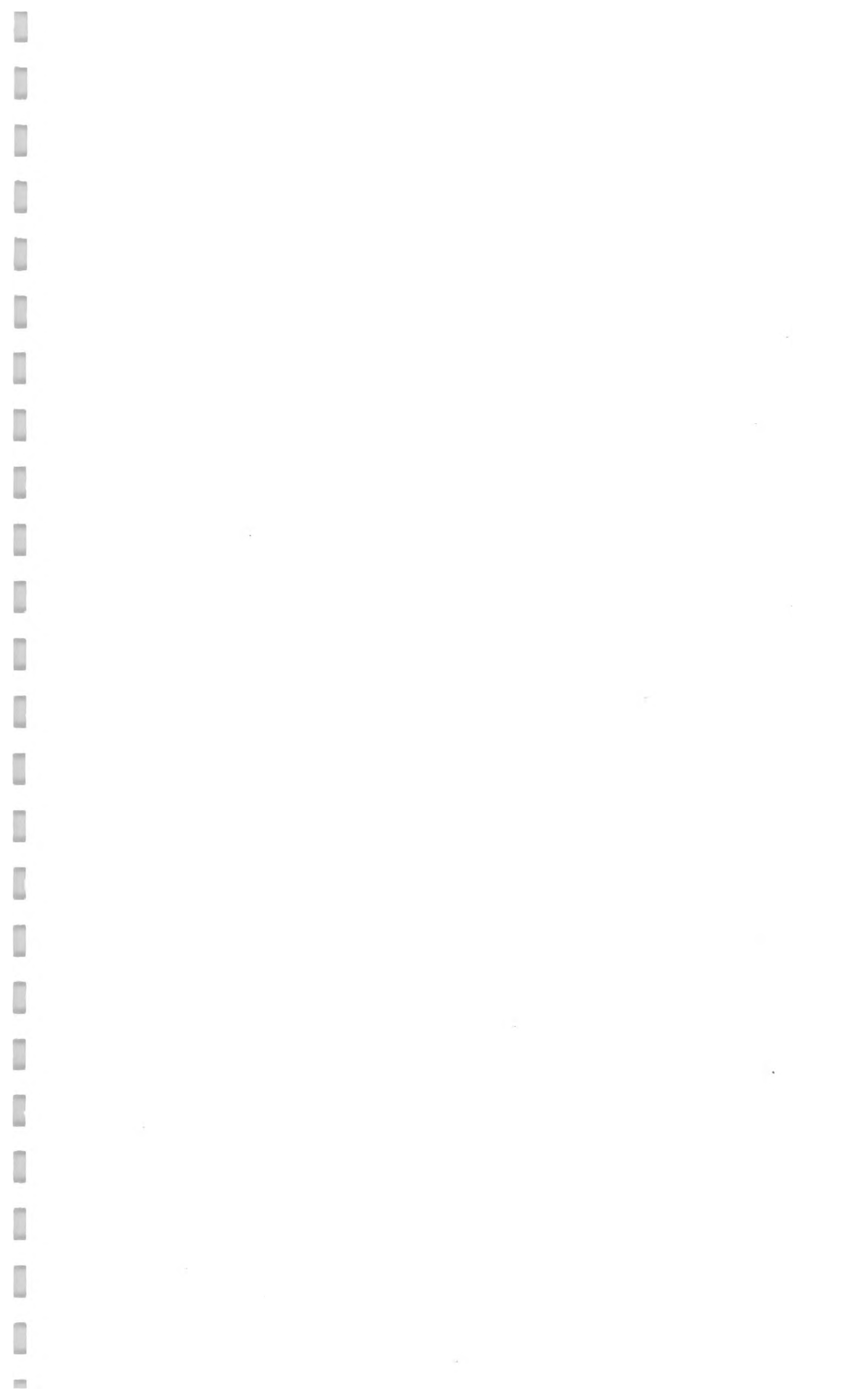

COMMISSION ADMINISTRATIVE
DES REGIMES DE RETRAITE
ET D'ASSURANCES

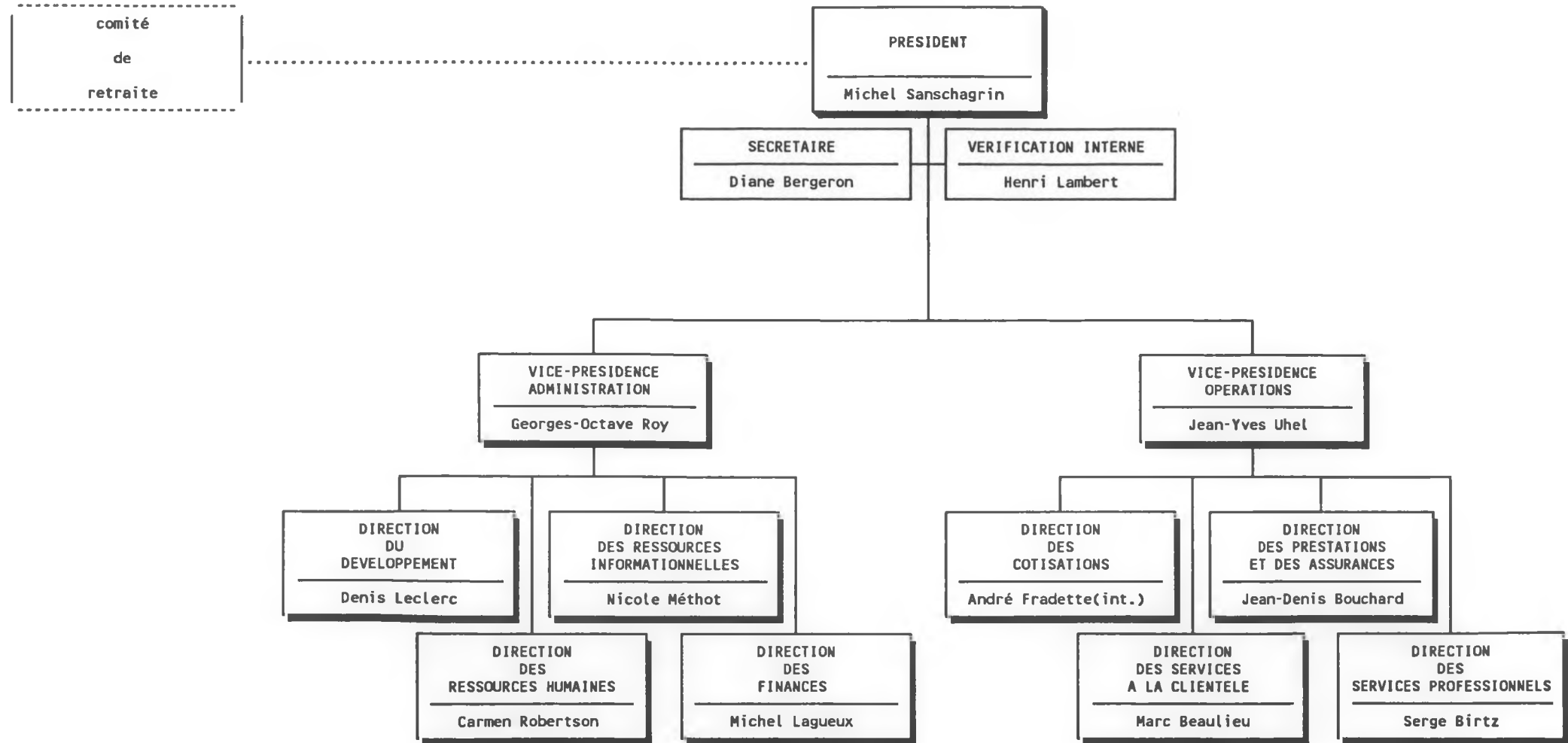

31 mars 1992

COMMISSION ADMINISTRATIVE DES RÉGIMES
DE RETRAITE ET D'ASSURANCES

LISTE DES PUBLICATIONS RÉGULIÈRES

1. Rapport annuel

. Tirage: 600
. Coût: 2 887 \$
. Distribution: Éditeur Officiel
. Imprimeur: Mono-Lino Inc.

2. Guide d'appréciation des périodes d'absence pour invalidité

. Tirage: 3 000
. Coût: 2 728 \$
. Distribution: Aux employeurs
. Imprimeur: Logidec

3. Guide du rapport annuel

. Tirage: 2 500
. Coût: 3 401 \$
. Distribution: Aux employeurs
. Imprimeur: Logidec

4. Tables de retenues

. Tirage: 2 000
. Coût: 7 892 \$
. Distribution: Aux employeurs
. Imprimeur: Logidec

5. Dépliant «Corrections aux retenues pour assurances des professionnels syndiqués, non syndiqués et non syndiquables et des ingénieurs syndiqués»

. Tirage: 25 000
. Coût: 1 226 \$
. Distribution: Aux participants visés
. Imprimeur: Imprimerie Vitray

6. Dépliant «Corrections à vos retenues pour assurances-fonctionnaires»

. Tirage: 75 000
. Coût: 1 890 \$
. Distribution: Aux participants visés
. Imprimeur: Imprimerie Vitray

7. Papillon congé de primes pour les professionnels

. Tirage: 25 000
. Coût: 470 \$
. Distribution: Aux participants visés
. Imprimeur: Junros

COMMISSION ADMINISTRATIVE DES RÉGIMES
DE RETRAITE ET D'ASSURANCES

LISTE DES PUBLICATIONS RÉGULIÈRES (suite)

8. Papillon congelé de primes pour les fonctionnaires

. Tirage: 75 000
. Coût: 1 340 \$
. Distribution: Aux participants visés
. Imprimeur: Junros

9. Guide d'administration 14^e édition

. Tirage: 3 000
. Coût: 12 800 \$
. Distribution: Aux employeurs
. Imprimeur: Logidec

10. Guide administratif «Régime de retraite des élus municipaux»

. Tirage: 350
. Coût: 650 \$
. Distribution: Aux municipalités
. Imprimeur: Logidec

11. Bulletin «Ma retraite» - Juin 1991 (français et anglais) 2 pages

. Tirage: 585 000 (français)
70 000 (anglais)
. Coût: 9 864 \$
. Distribution: Aux participants visés (RRE-RRF-RREGOP-RRCE)
. Imprimeur: Interglobe

12. Bulletin «Ma retraite» - Novembre 1991 (français et anglais) 4 pages

. Tirage: 610 000 (français)
90 000 (anglais)
. Coût: 18 673 \$
. Distribution: Aux participants visés (RRE-RRF-RREGOP-RRCE)
. Imprimeur: Imprimerie Canada

13. Dépliant «L'état de votre participation et sommaire des prestations»
(français et anglais)

. Tirage: 650 000 (français)
65 000 (anglais)
. Coût: 21 292 \$
. Distribution: Aux participants RREGOP dans le cadre de l'envoi massif
. Imprimeur: Héon & Nadeau

14. Table de calcul des facteurs d'équivalence (FE) 1991

. Tirage: 2 000
. Coût: 1 998 \$
. Distribution: Aux employeurs
. Imprimeur: Logidec

COMMISSION ADMINISTRATIVE DES RÉGIMES
DE RETRAITE ET D'ASSURANCES

LISTE DES PUBLICATIONS RÉGULIÈRES (suite)

15. Table de calcul des facteurs d'équivalence (FE) 1991 pour le RREM

• Tirage:	550
• Coût:	646 \$
• Distribution:	Aux municipalités
• Imprimeur:	Les Copies de la Capitale

16. Enveloppe dépôt direct (français et anglais)

• Tirage:	12 000 (français) 3 000 (anglais)
• Coût:	2 359 \$
• Distribution:	Aux nouveaux bénéficiaires
• Imprimeur:	Innova

COMMISSION ADMINISTRATIVE DES RÉGIMES DE RETRAITE ET D'ASSURANCES

VOYAGES HORS QUÉBEC

Toronto Du 91-04-08 au 91-04-09	Conférence interprovinciale des enseignants	750,53 \$	Denis Leclerc
Vancouver Du 91-04-16 au 91-04-20	Conférence de l'A.C.P.M. sur les régimes de retraite	1 571,95 \$	Jean-Yves Uhel
Ottawa Du 91-05-21 au 91-05-21	Rencontre avec les représentants du Gouvernement fédéral	410,28 \$	Michel Sanschagrín
Ottawa Du 91-06-02 au 91-06-05	Tribunaux administratifs	806,46 \$	Serge Birtz
St-Jean N.B. Du 91-06-12 au 91-06-14	Congrès annuel de l'Institut canadien de la retraite	940,08 \$	Michel Sanschagrín
New York Du 91-06-15 au 91-06-19	Conférence internationale de "l'Institute of Internal Auditors Inc."	2 134,72 \$	Henri Lambert
Charlottetown Du 91-07-27 au 91-08-03	Conférences interprovinciales sur les régimes de retraite (enseignants + secteurs publics)	3 391,48 \$	Michel Sanschagrín Jean-Yves Uhel
Toronto Du 91-08-07 au 91-08-07	Réunion de l'Institut canadien des actuaires	566,00 \$	Michel Sanschagrín
Toronto 91-09-24 91-09-27	Congrès de l'Institut canadien de la retraite (I.C.R.)	461,95 \$	Michel Sanschagrín

Toronto Du 91-11-13 au 91-11-14	Réunion du Conseil de l'Institut Canadien des actuaires	886,14 \$	Michel Sanschagrin
Toronto Du 91-12-02 au 91-12-03	Rencontre avec les représentants des provinces (secteur public et enseignants) concernant les ententes de transferts	902,68 \$	Michel Sanschagrin
Ottawa Du 92-03-04 au 92-03-04	Réunion du Conseil de l'Institut canadien des actuaires	507,43 \$	Michel Sanschagrin

COMMISSION ADMINISTRATIVE DES RÉGIMES
DE RETRAITE ET D'ASSURANCES

LISTE DES DÉPENSES EN PUBLICITÉ

1.	Sommes dépensées pour l'exercice financier 1991-1992:	
	. Une annonce Carrière et Profession - Un actuaire	2 716,06 \$
2.	Prévisions pour l'exercice financier 1992-1993:	
	. Deux concours de recrutement et un appel d'offres pour Services professionnels	10 500,00 \$

COMMISSION ADMINISTRATIVE DES RÉGIMES
DE RETRAITE ET D'ASSURANCES

LISTE DES SONDAGES EFFECTUÉS

-
1. Sondage sur l'accueil en région - Jonquière
 . Coût: Néant (fait à l'interne)
 2. Sondage sur les articles transmis aux associations
 . Coût: Néant (fait à l'interne)
 3. Sondage sur l'accueil en région - Baie-Comeau
 . Coût: Néant (fait à l'interne)
 4. Sondage - Service des assurances
 . Coût: Néant (fait à l'interne)
 5. Sondage sur l'accueil en région - Sherbrooke
 . Coût: Néant (fait à l'interne)

COMMISSION ADMINISTRATIVE DES RÉGIMES DE RETRAITE ET D'ASSURANCES

LISTE DES CONTRATS DE MOINS DE 25 000 \$
DU 1^{ER} AVRIL 1991 AU 31 MARS 1992

Louis Albert Ass. Inc.

- Location d'un "protocol converter" 2 123 \$

Bell & Howell (Québec) Ltée

- Contrat d'entretien préventif de service (du 91-07-01 au 92-03-31) 2 637 \$

La Firme Philips Électronique Ltée

- Effectuer l'entretien des équipements de type 3270 reliés aux ordinateurs de la DGI - ajout d'équipements au contrat pour la période du 91-04-01 au 92-03-31. 6 480 \$

Groupe DMR Inc.

- Effectuer des modifications aux travaux du système "extraction actuarielle" dans le cadre du projet "modifications législatives". 9 950 \$

Gespro Informatique Inc.

- Former le personnel désigné sur le fonctionnement du système de gestion de bases de données IDMS. 9 975 \$

Les Placements TAL Ltée

- Produire un rapport sur des scénarios économiques et financiers et faire la présentation au comité de placement et au comité de retraite. 9 500 \$

Sophie Vaillancourt

- Réaliser des travaux de recherche de nature juridique. 5 744 \$

Firme Syntell Inc.

- Pour l'évolution du SIE, afin de l'adapter aux besoins et aux priorités de la vice-présidence à l'administration. 2 000 \$

- Contrat d'entretien pour le logiciel SIE pour la période du 91-07-01 au 92-06-30. 2 737 \$

Les Placements TAL Ltée

- Fournir une expertise spécifique dans le but de parvenir à un consensus concernant la révision de la politique de placement du RREGOP syndicable. 2 500 \$

Gespro Informatique Inc.

- Réaliser une demande d'amélioration du système participation. 8 820 \$

I.S.T. Inc.

- Définir les besoins des utilisateurs des systèmes informatisés et l'établissement d'une stratégie globale de relève.

18 000 \$

J.B. Deschamps Inc.

- Entreposer des registres précieux et d'importance du 91-04-01 au 92-03-31.

792 \$

COMMISSION ADMINISTRATIVE DES RÉGIMES DE RETRAITE ET D'ASSURANCES

LISTE DES CONTRATS ACCORDÉS EN REGARD DU C.T. 176438

PROGRAMME DE PRÉPARATION À LA RETRAITE

ANNÉE BUDGÉTAIRE 91/04/01 AU 92/03/31

ANIMATRICES: Lise Dunberry-Stafford
Jocelyne Hins-Mallet
Thérèse Côté
Diane Trottier
Lucile Nadeau-Brunet
Noella Porter
Louise Lavoie
Lorraine Cayer
Charlotte Dionne-Tremblay
Huguette Guay

Honoraires 1 100,00 \$ par groupe
+ frais de déplacement

MAXIMUM 18 000,00 \$

THÈME SANTÉ: Rita Portelance-Perreault
Nicole Carmichael

Honoraire 100,00 \$ par groupe
+ frais de déplacement

TÉMOIGNAGES DE RETRAITÉS:
Georgette Lacroix
Marie-Claire Martel
Paul-Emile Martel
Gisèle Gariépy
Florent Labrecque
Fernande Fiset

Honoraires 25,00 \$ par groupe
+ frais de déplacement

QUESTIONS LÉGALES:
Pierre Beaudoin

Honoraires 100,00 \$ par groupe
+ frais de déplacement

COMMISSION ADMINISTRATIVE DES RÉGIMES DE RETRAITE ET D'ASSURANCES

DÉPENSES DIVERSES

DU 91/04/01/ AU 92/03/31

1)	Photocopies :	68 100 \$
2)	Télécopies (Fax) :	10 800 \$
3)	Frais de transport	94 703 \$
4)	Frais de subsistance :	137 789 \$
5)	Frais divers de transport :	7 510 \$

COMMISSION ADMINISTRATIVE DES RÉGIMES DE RETRAITE ET D'ASSURANCES

SOMMES VERSÉES A DES COMMUNAUTÉS AUTOCHTONES OU INUIT

DU 91/04/01 AU 92/03/31

Aucune somme versée par la Commission.

COMMISSION ADMINISTRATIVE DES RÉGIMES DE RETRAITE ET D'ASSURANCES

POINTS-BONIS RELIÉS A L'UTILISATION DE MOYENS DE TRANSPORT

Aucun point-bonis n'a été retourné à l'organisme.

COMMISSION ADMINISTRATIVE DES RÉGIMES DE RETRAITE ET D'ASSURANCES

NOMBRE DE PERSONNES DONT LA COTISATION FUT PAYÉE PAR L'EMPLOYEUR

Aucune cotisation n'a été payée par l'employeur pour des membres de clubs privés.

COMMISSION ADMINISTRATIVE DES RÉGIMES
DE RETRAITE ET D'ASSURANCES

RÉPARTITION DU PERSONNEL FÉMININ, DES PERSONNES HANDICAPÉES
ET DES COMMUNAUTÉS CULTURELLES

CATÉGORIE D'EMPLOI	1991-1992			PRÉVISIONS 1992-1993		
	P.F	P.H.	C.C.	P.F.	P.H.	C.C.
HORS CADRE	---	---	---	---	---	---
CADRES SUPÉRIEURS	3	---	---	3	---	---
CADRES INTERMÉDIAIRES	3	---	---	3	---	---
PROFESSIONNELS	42	1	4	42	1	4
PERSONNEL DE BUREAU ET ASSIMILÉS	187	4	1	187	4	1
TOTAL	235	5	5	235	5	5

COMMISSION ADMINISTRATIVE DES RÉGIMES DE RETRAITE ET D'ASSURANCES

LOYERS

Tous les locaux occupés par la Commission sont loués par la Société immobilière du Québec.

COMMISSION ADMINISTRATIVE ES RÉGIMES
DE RETRAITE ET D'ASSURANCES

CONTRATS DANS LE DOMAINE DE L'INFORMATIQUE

LISTE DES CONTRATS ATTRIBUÉS EN 1991-1992

Objet du contrat	Durée du contrat	Coût du contrat en 1991-1992
Services professionnels		
Envoi massif des états de participation	91-03-04 - 91-12-31	135 107 \$
Planification stratégique	91-04-08 - 92-04-28	95 812 \$
Entretien des systèmes prestations	91-04-08 - 91-04-30	172 475 \$
Relève	91-04-08 - 91-06-28	18 000 \$
Amélioration des systèmes participations	91-04-08 - 91-05-30	8 820 \$
Entretien des systèmes cotisations	91-04-15 - 92-04-21	185 900 \$
Réforme fiscale, volet 1	91-11-18 - 92-03-31	156 625 \$
Formation IDMS	92-01-16 - 92-02-21	9 975 \$
Extraction actuarielle	92-01-27 - 92-03-31	9 950 \$
Support technique IDMS	92-02-24 - 92-06-30	13 000 \$
Entretien		
Abonnement (Compuserve)	91-04-01 - 92-03-31	1 522 \$
Saisie	91-04-01 - 92-03-31	86 092 \$
Commande ouverte: entretien informatique et bureautique	91-04-01 - 92-03-31	6 204 \$
Entretien imprimante à impact	91-04-01 - 92-03-31	820 \$
Impression laser	91-04-01 - 92-03-31	70 800 \$
Entretien logiciel AION	91-06-29 - 92-06-29	1 050 \$
Entretien SIE	91-07-01 - 92-06-30	2 737 \$
Entretien des micro-ordinateurs	92-02-01 - 93-01-01	2 735 \$
Total des contrats demandés en 1991-1992		<hr/> 977 624 \$

COMMISSION ADMINISTRATIVE ES RÉGIMES
DE RETRAITE ET D'ASSURANCES

CONTRATS DANS LE DOMAINE DE L'INFORMATIQUE

LISTE DES CONTRATS ACCORDÉS AVANT LE 1^{ER} AVRIL 1991
ET QUI ONT OCCASIONNÉ DES DÉPENSES EN 1991-1992

Objet du contrat	Durée du contrat	Coût du contrat en 1991-1992
Services professionnels		
Exploitation des ressources informationnelles	90-07-03 - 92-07-01	86 140 \$
Entretien		
Entretien des micro- ordinateurs	90-08-01 - 92-03-31	47 462 \$
Entretien des équipements 3270	90-08-01 - 92-03-31	16 404 \$
Entretien des serveurs réseau	91-02-01 - 92-03-31	8 110 \$
Total		<hr/> 158 116 \$

COMMISSION ADMINISTRATIVE DES RÉGIMES
DE RETRAITE ET D'ASSURANCES

CONTRATS À DES FIRMES DE COMMUNICATION

La Commission n'a attribué aucun contrat à des firmes de communication ou de relations publiques en 1991-1992.

COMMISSION ADMINISTRATIVE DES RÉGIMES DE RETRAITE ET D'ASSURANCES

LISTE DES TARIFS (DROITS ET PERMIS)

La Commission n'exige aucun droit et n'émet aucun permis.

COMMISSION ADMINISTRATIVE DES RÉGIMES
DE RETRAITE ET D'ASSURANCES

VENTILATION DES EMPLOYÉS EN 1991-1992
SELON LEUR STATUT PAR CATÉGORIE D'EMPLOI
ET LIEU DE TRAVAIL

CATÉGORIE D'EMPLOI	RÉGULIERS	OCCASIONNELS
HORS CADRES	3	-----
CADRES SUPÉRIEURS	14	-----
CADRES INTERMÉDIAIRES	11	-----
PROFESSIONNELS	114	8
PERSONNEL DE BUREAU ET ASSIMILÉS	253	50
OUVRIER	1	-----
TOTAL	396	58

* LIEU DE TRAVAIL: QUÉBEC

COMMISSION ADMINISTRATIVE DES RÉGIMES
DE RETRAITE ET D'ASSURANCES

LISTE DES RÈGLEMENTS
QUI N'ONT PAS FAIT L'OBJET D'UNE PRÉ-PUBLICATION

- 1- Règlement modifiant le Règlement d'application de la Loi sur le régime de retraite des employés du gouvernement et des organismes publics
Décret 883-91 du 26 juin 1991
- 2- Règlement modifiant le Règlement d'application de la Loi sur le régime de retraite des employés du gouvernement et des organismes publics
Décret 884-91 du 26 juin 1991
- 3- Règlement modifiant le Règlement sur l'exercice des pouvoirs et la régie interne du Comité de retraite
Décret 1632-91 du 4 décembre 1991
- 4- Règlement modifiant le Règlement sur certaines mesures d'application temporaire prévues par le titre IV de la Loi sur le régime de retraite des employés du gouvernement et des organismes publics
Décret 1754-91 du 18 décembre 1991
- 5- Règlement de régie interne du Comité de placement des fonds pour les employés de niveau non syndicable
Décret 124-92 du 5 février 1992
- 6- Règlement modifiant le Règlement d'application de la Loi sur le régime de retraite des enseignants
C.T. 177445 du 11 juin 1991
- 7- Règlement modifiant le Règlement d'application de la Loi sur le Régime de retraite des enseignants
C.T. 177607 du 26 juin 1991
- 8- Règlement modifiant le Règlement d'application de la Loi sur le régime de retraite des enseignants
C.T. 178402 du 8 octobre 1991
- 9- Règlement modifiant le Règlement d'application de la Loi sur le régime de retraite des fonctionnaires
C.T. 177444 du 11 juin 1991
- 10- Règlement modifiant le Règlement d'application de la Loi sur le régime de retraite des fonctionnaires
C.T. 177606 du 26 juin 1991
- 11- Règlement sur le partage et la cession entre conjoints des droits accumulés au titre du régime de pension des membres de l'Assemblée nationale
Décision 000476 du 6 novembre 1991 du Bureau de l'Assemblée nationale
- 12- Règlement sur le partage et la cession entre conjoints des droits accumulés au titre du système de pensions de retraite des membres de l'Assemblée nationale
Décision 000477 du 6 novembre 1991 du Bureau de l'Assemblée nationale