

Commission de la santé et des services sociaux

L'ÉTUDE DES CRÉDITS 2022-2023

MINISTÈRE DE LA SANTÉ
ET DES SERVICES SOCIAUX
(SECRÉTARIAT AUX ÂÎNÉS)

RÉPONSES AUX QUESTIONS PARTICULIÈRES

– OPPOSITION OFFICIELLE –

VOLUME 1

ÉTUDE DES CRÉDITS 2022-2023

MINISTÈRE DE LA SANTÉ ET DES SERVICES SOCIAUX (SECRÉTARIAT AUX ÂÎNÉS)

DEMANDE DE RENSEIGNEMENTS PARTICULIERS

– OPPOSITION OFFICIELLE –

VOLUME 1

TABLE DES MATIÈRES DE L'ENSEMBLE DES QUESTIONS

	<u>Page</u>
1. Sommes dédiées aux personnes âgées pour 2021-2022, ainsi que les prévisions pour 2022-2023 :	17
a) par programme ;	
b) par région ;	
c) <i>per capita</i> .	
2. Effectifs du Secrétariat aux aînés, par catégorie d'emploi pour 2021-2022 ainsi que les prévisions pour 2022-2023.	19
3. Études produites par le Secrétariat aux aînés en 2021-2022 et les prévisions pour 2022-2023.	20
4. Liste et copie des sondages effectués par le Secrétariat aux aînés en 2021-2022, en indiquant les coûts, le sujet, le questionnaire et, le cas échéant, la firme retenue pour le réaliser.	21
5. Liste de tous les frais de traduction et des documents traduits pour le Secrétariat aux aînés en 2021-2022. Fournir la liste des contrats octroyés, le nom des firmes retenues et les coûts.	22
6. Liste de tous les organismes aînés ayant reçu une subvention du ministère de la Santé et du SA en 2021-2022, par région, par programme.	23
7. Par programme, donner le niveau des crédits demandés au Conseil du Trésor pour l'année 2022-2023 (crédits de fonctionnement et de transfert).	29
8. Concernant le programme Municipalité amie des aînés :	30
a) liste des municipalités et des sommes accordées par municipalité en 2021-2022 ;	
b) le taux de couverture des municipalités amies des aînés au Québec ;	
c) le nombre de municipalités qui ne sont pas en démarche MADA ;	
d) le financement total octroyé par le Secrétariat aux aînés depuis 2008 dans le programme, par année.	
9. Liste des projets soutenus et des montants accordés dans le cadre du programme Québec ami des <i>aînés</i> en 2021-2022 et budget prévu pour le programme en 2022-2023.	31

10.	La liste des campagnes de sensibilisation à la maltraitance envers les aînés effectuées en 2021-2022 :	35
	<ul style="list-style-type: none"> a) l'agence qui a obtenu le contrat ; b) les coûts de production de la campagne ; c) Le coût du placement publicitaire ventilé par type de média (web, télé, radio, imprimé) ; d) Dates de diffusion et durée de la campagne. 	
11.	Composition du comité national directeur de l'entente-cadre nationale pour lutter contre la maltraitance envers les personnes aînées et liste des rencontres, avec les dates, en 2021-2022.	36
12.	Indiquer la date de mise en place de chacun des processus d'intervention concertés suivants ou les prévisions :	37
	<ul style="list-style-type: none"> a) première phase : <ul style="list-style-type: none"> i. Montréal ; ii. Capitale-Nationale ; iii. Laval ; iv. Chaudière-Appalaches ; v. Estrie ; vi. Saguenay-Lac-Saint-Jean ; vii. Mauricie-Centre-du-Québec. b) deuxième phase : <ul style="list-style-type: none"> i. Abitibi-Témiscamingue ; ii. Bas-Saint-Laurent ; iii. Lanaudière ; iv. Montérégie ; v. Laurentides ; vi. Gaspésie-Îles-de-la-Madeleine ; c) troisième phase : <ul style="list-style-type: none"> i. Nord-du-Québec ; ii. Côte-Nord ; iii. Outaouais ; iv. Nunavik et Terres-cries-de-la-Baie-James. 	
13.	Statistiques pour l'année 2021-2022 pour chacune des ententes sociojudiciaires actuellement en vigueur :	39
	<ul style="list-style-type: none"> a) le nombre de signalements par région ; b) le nombre de déclenchements de procédures d'intervention concertées par région ; c) le nombre de victimes par région ; d) l'âge moyen des victimes par région ; e) le lien entre l'agresseur et la victime (statistiques par région) ; f) la compilation des types de maltraitance (physique, psychologique, financière, etc.) (statistiques par région) ; g) la provenance des déclenchements des procédures (police, curateur, santé, etc.) (statistiques par région) ; h) le nombre de procédures qui ont mené à des accusations (statistiques par région) ; i) le nombre de procédures qui ont mis fin aux situations de maltraitance à la suite de l'intervention de l'équipe d'intervention (statistiques par région) ; j) délais d'intervention entre le signalement et la première rencontre de l'équipe d'intervention (statistiques par région) ; k) délais entre l'ouverture et la fermeture du dossier (statistiques par région). 	

14.	Ligne Aide Abus Aînés :	40
	<ul style="list-style-type: none"> a) Montant transféré au CSSS Cavendish pour le fonctionnement annuel de la Ligne ; b) Le nombre d’ETC nécessaire pour le fonctionnement de la Ligne ventilé par corps d’emploi ; c) statistiques concernant le nombre d’appels reçus par année depuis 3 ans (statistiques d’appels hebdomadaires et mensuels), par région ; d) la proportion des appels qui concernent la maltraitance organisationnelle, la maltraitance matérielle ou financière, la violence psychologique et la violation des droits ; e) statistiques sur la provenance des appels (victime, témoins, intervenant du réseau de la santé, etc.) ; f) les sommes investies par année en 2021-2022 et prévisions pour 2022-2023. 	
15.	Liste des mesures et des sommes accordées pour améliorer l’accès à l’information aux services gouvernementaux pour les personnes âgées en 2021-2022 ainsi que les prévisions pour 2022-2023.	42
16.	Concernant le suicide chez les aînés, veuillez nous dire :	43
	<ul style="list-style-type: none"> a) Le taux de suicide chez les aînés, par année, dans les 5 dernières années ; b) La liste des actions gouvernementales pour prévenir le suicide chez les aînés ; c) Les sommes accordées pour lutter contre le suicide chez les aînés en 2021-2022 ainsi que les prévisions pour 2022-2023. 	
17.	Liste des nominations effectuées à la société de gestion L’Appui depuis le 1 ^{er} avril 2021, la composition du CA du Fonds à partir du 1 ^{er} novembre 2021 et la liste des rencontres du CA depuis le 1 ^{er} avril 2021.	44
18.	Solde de l’Appui à la fin des activités du Fonds, le 31 octobre 2021.	45
19.	Solde de l’Appui en date du 31 mars 2022 ;	46
20.	Depuis le transfert du solde du Fonds de l’Appui au Ministère, veuillez nous ventiler l’utilisation des sommes détaillée ;	47
21.	Nombre de projets financés et le nombre de proches aidants rejoins par le biais des Appuis régionaux en 2021-2022.	48
22.	Liste des projets, le nombre de proches aidants rejoins et des montants octroyés à chacun par L’Appui Bas-Saint-Laurent pour l’année 2021-2022.	49
23.	Liste des projets, le nombre de proches aidants rejoins et des montants octroyés à chacun par L’Appui Abitibi-Témiscamingue pour l’année 2021-2022.	50
24.	Liste des projets, le nombre de proches aidants rejoins et des montants octroyés à chacun par L’Appui Capitale-Nationale pour l’année 2021-2022.	51
25.	Liste des projets, le nombre de proches aidants rejoins et des montants octroyés à chacun par L’Appui Saguenay — Lac-Saint-Jean pour l’année 2021-2022.	53
26.	Liste des projets, le nombre de proches aidants rejoins et des montants octroyés à chacun par L’Appui Centre-du-Québec pour l’année 2021-2022.	54
27.	Liste des projets, le nombre de proches aidants rejoins et des montants octroyés à chacun par L’Appui Chaudière-Appalaches pour l’année 2021-2022.	55
28.	Liste des projets, le nombre de proches aidants rejoins et des montants octroyés à chacun par L’Appui Côte-Nord pour l’année 2021-2022.	57

29.	Liste des projets, le nombre de proches aidants rejoints et des montants octroyés à chacun par L'Appui Estrie pour l'année 2021-2022.	58
30.	Liste des projets, le nombre de proches aidants rejoints et des montants octroyés à chacun par L'Appui Montréal pour l'année 2021-2022.	59
31.	Liste des projets, le nombre de proches aidants rejoints et des montants octroyés à chacun par L'Appui Mauricie pour l'année 2021-2022.	61
32.	Liste des projets, le nombre de proches aidants rejoints et des montants octroyés à chacun par L'Appui Lanaudière pour l'année 2021-2022.	62
33.	Liste des projets, le nombre de proches aidants rejoints et des montants octroyés à chacun par L'Appui Laurentides pour l'année 2021-2022.	63
34.	Liste des projets, le nombre de proches aidants rejoints et des montants octroyés à chacun par L'Appui Laval pour l'année 2021-2022.	65
35.	Liste des projets, le nombre de proches aidants rejoints et des montants octroyés à chacun par L'Appui Nord-du-Québec pour l'année 2021-2022.	66
36.	Liste des projets, le nombre de proches aidants rejoint et des montants octroyés à chacun par L'Appui Outaouais pour l'année 2021-2022.	67
37.	Liste des projets, le nombre de proches aidants rejoints et des montants octroyés à chacun par L'Appui Gaspésie — Îles-de-la-Madeleine pour l'année 2021-2022.	68
38.	Liste des projets, le nombre de proches aidants rejoints et des montants octroyés à chacun par L'Appui Montérégie pour l'année 2021-2022.	69
39.	Nombre de proches aidants soutenus grâce aux projets financés par les Appuis par année, depuis la création de l'APPUI.	71
40.	Pour chacune des 85 mesures contenues dans le Plan d'action 2018-2023 « Un Québec pour tous les âges », indiquer : <ul style="list-style-type: none"> a) si ces mesures sont en vigueur et depuis quand ; b) quel montant a été alloué à chaque mesure depuis le début du plan ; c) les prévisions d'investissement pour 2022-2023 pour chaque mesure. 	72
41.	Actions réalisées et sommes investies pour favoriser de saines habitudes de vie chez les aînés en 2021-2022 ainsi que les prévisions pour 2022-2023.	73
42.	Ventilation des sommes accordées au Comité national d'éthique sur le vieillissement et les changements démographiques en 2021-2022 ainsi que les prévisions pour 2022-2023.	74
43.	Concernant le Comité national d'éthique sur le vieillissement : <ul style="list-style-type: none"> a) la liste des membres du comité ; b) liste des rencontres en 2021-2022 ; c) les mandats actuellement en cours au CNEV ; d) une copie des études déposées à la ministre en 2021-2022 ; 	75
44.	Concernant les « Initiatives de travail de milieu auprès des aînés vulnérables » (ITMAV) : <ul style="list-style-type: none"> a) financement par ITMAV ; b) le nombre d'ITMAV total, ventilé par région ; c) le nombre d'ITMAV qui n'a pas vu leur financement reconduit en 2021-2022, ventilé par région ; d) financement accordé par organisme, par région, pour les 5 dernières années ; e) les prévisions pour 2022-2023. 	76

45.	Montants totaux octroyés aux Tables de concertation régionales et à la Conférence des tables de concertation des aînés en 2021-2022, ainsi que les prévisions pour 2022-2023 ainsi que la ventilation par région.	80
46.	Concernant l'offre alimentaire pour les aînés en CHSLD :	81
	a) Montant supplémentaire octroyé pour améliorer l'offre alimentaire pour 2021-2022 et prévision pour 2022-2023.	
47.	Nombre de préposés aux bénéficiaires en CHSLD en 2021-2022 :	82
	a) Ventilé par région ;	
	b) Nombre de PAB manquants ventilé par région et par CISSS/CIUSSS ;	
	c) Prévisions du nombre d'embauches pour 2022-2023 et sommes réservées pour les embauches.	
48.	Nombre d'infirmières en CHSLD en 2021-2022 :	83
	a) Ventilé par région et par CISSS/CIUSSS	
	b) Nombre d'infirmières manquantes ventilé par région et par CISSS/CIUSSS	
	c) Prévision du nombre d'embauches pour 2022-2023 et sommes réservées pour les embauches.	
49.	Nombre d'infirmières auxiliaires en CHSLD en 2021-2022 :	84
	a) Ventilé par région et par CISSS/CIUSSS	
	b) Nombre d'infirmières auxiliaires manquantes ventilé par région et par CISSS/CIUSSS	
	c) Prévision du nombre d'embauches pour 2022-2023 et sommes réservées pour les embauches.	
50.	Échelle salariale d'un préposé aux bénéficiaires en CHSLD public et prévisions des augmentations ;	85
51.	Échelle salariale d'un préposé aux bénéficiaires en CHSLD qui a terminé la formation accélérée offerte en 2020.	86
52.	Échelle salariale d'un préposé dans une ressource intermédiaire (RI).	87
53.	Échelle salariale d'un PAB en établissements conventionnés et prévisions des augmentations ;	88

54.	Effectif total de l'équipe de soins en CHSLD en 2021-2022 ventilé par corps d'emploi ; Veuillez nous indiquer, pour les 10 000 PAB formés avec la formation accélérée en 2020 :	89
	<ul style="list-style-type: none"> a) Le nombre total de PAB qui se sont inscrits à la formation accélérée, ventilé par CISSS-CIUSSS ; b) Le nombre total de PAB qui a débuté la formation accélérée, ventilé par CISSS-CIUSSS ; c) Le nombre de PAB qui a quitté avant la fin de la formation, ventilé par CISSS-CIUSSS ; d) Le nombre de PAB qui a terminé la formation, ventilé par CISSS-CIUSSS ; e) Le nombre de PAB qui a terminé la formation et qui a intégré un poste dans un CHSLD, ventilé par CISSS-CIUSSS ; f) Le nombre de PAB en arrêt de travail ou en congé de maladie, ventilé par CISSS-CIUSSS ; g) Le nombre de PAB qui a démissionné de leur poste avant la fin de l'année de service, ventilé par CISSS-CIUSSS ; h) Le nombre de PAB qui doit rembourser le gouvernement à la suite de leur démission ; i) Le nombre de PAB qui a remboursé le gouvernement à la suite de leur démission ; j) Le nombre de PAB qui a démissionné après un an de service, ventilé par CISSS-CIUSSS ; k) Le nombre de PAB qui est toujours à l'emploi d'un CHSLD. 	
55.	Effectif total de l'équipe de soins en CHSLD en 2021-2022 ventilé par corps d'emploi ;	92
56.	Nombre de visites réalisées en CHSLD en 2021-2022 en ventilant l'information par type d'établissement (publics, privés conventionnés et privés non conventionnés) et par région.	93
57.	Nombre de visites de vigie réalisées en CHSLD en 2021-2022 en ventilant l'information par type d'établissement (publics, privés conventionnés et privés non conventionnés) et par région.	94
58.	Nombre d'inspections réalisées en CHSLD en 2021-2022 en ventilant l'information par type d'établissement (publics, privés conventionnés et privés non conventionnés) et par région.	95
59.	Concernant les inspecteurs, veuillez nous indiquer, pour 2021-2022 : <ul style="list-style-type: none"> a) Nombre d'inspecteurs additionnels embauchés en 2021-2022, ventilé par région ; b) Nombre d'inspecteurs total, ventilé par région ; 	96
60.	Nombre de plaintes enregistrées en 2021-2022 dans les CHSLD en ventilant par type de plaintes ;	97
61.	Nombre de plaintes enregistrées pour de la maltraitance organisationnelle dans les CHSLD en 2021-2022 ;	98
62.	Veuillez nous identifier le coût moyen en service pour une place : <ul style="list-style-type: none"> a) en CHSLD public en 2021-2022 et les prévisions pour 2022-2023 ; b) en CHSLD privé conventionné, en 2021-2022 et les prévisions pour 2022-2023 ; c) « achetée » dans un CHSLD privé non conventionné en 2021-2022 et les prévisions pour 2022-2023 ; d) en ressource intermédiaire en 2021-2022 et les prévisions pour 2022-2023 ; e) en maison des aînés en 2022-2023. 	99

63.	Estimation des coûts pour nationaliser les CHSLD. Veuillez détailler les coûts ;	100
64.	La liste des CHSLD qui ont été nationalisés en 2021-2022. Veuillez nous fournir l'information par CISSS-CIUSSS ;	101
65.	La liste des CHSLD qui ont été conventionnés en 2021-2022. Veuillez nous fournir l'information par CISSS-CIUSSS ;	102
66.	Le nombre d'heures travaillées par les préposés aux bénéficiaires en CHSLD en ETC en 2021-2022.	103
67.	Concernant les préposés aux bénéficiaires en CHSLD, veuillez nous indiquer le nombre de PAB : <ul style="list-style-type: none"> a) en arrêt de travail en 2021-2022, ventilé par CISSS-CIUSSS ; b) en congé de maladie en 2021-2022, ventilé par CISSS-CIUSSS ; c) qui a démissionné de leur poste en 2021-2022, ventilé par CISSS-CIUSSS ; d) le nombre de postes de PAB vacant, ventilé par CISSS-CIUSSS. 	104
68.	La liste des visites effectuées en CHSLD de la ministre responsable des aînés en 2021-2022 : <ul style="list-style-type: none"> a) établissement visité ; b) date et heure de la visite ; c) Indiquez si la visite était surprise ou annoncée ; d) personnes rencontrées ; e) personnel de cabinet qui accompagnait la ministre ; f) personnel du ministère qui accompagnait la ministre ; g) frais de déplacement de la ministre et des membres de son personnel de cabinet ; h) observations effectuées par la ministre et son personnel ; i) correctifs apportés par l'établissement à la suite de la visite de la ministre. 	105
69.	Concernant la phase 2 de la démarche Optimisation des pratiques, des usages, des soins et des services — Antipsychotiques (OPUS – AP) : <ul style="list-style-type: none"> a) la liste des 134 CHSLD participants ; b) les sommes accordées pour la phase 2, ventilées par CHSLD. 	106
70.	Le nombre de personnes en attente d'une place dans un CHSLD public, ventilé par région, avec le délai d'attente moyen par région et au Québec.	114
71.	Tableau indiquant le nombre d'usagers et délai moyen (en jour) pour une place en CHSLD public et privé, par établissement, selon les groupes de profils — en excluant la localisation en CHSLD au moment de la demande, ventilé par établissement.	116
72.	Tableau indiquant l'évolution périodique du nombre de demandes en attente en hébergement pour une place en CHSLD en effectuant un comparatif des périodes 2016-2017 à aujourd'hui.	117
73.	Le nombre de personnes en attente d'une place dans un CHSLD ventilé en fonction du lieu de résidence actuel (RI, RTF, hôpital, résidence, etc.), par région et au Québec.	118
74.	Sommes prévues pour les repas en CHSLD en 2021-2022 et prévisions pour 2022-2023.	119

75.	Concernant les Maisons Gilles Carle :	120
	<ul style="list-style-type: none"> a) La liste des maisons Gilles Carle actuellement en service ; b) La liste des maisons Gilles Carle qui ouvriront d'ici l'automne 2022 ; c) financement du gouvernement par maison, par année, par région, ventilé de la façon suivante : <ul style="list-style-type: none"> i. financement en services ; ii. financement en infrastructure ; iii. financement en frais de gestion. d) prévisions d'investissement pour 2022-2023. 	
76.	Concernant le comité interministériel sur le soutien des proches aidants :	122
	<ul style="list-style-type: none"> a) composition du comité ; b) nombre de rencontres depuis le 18 octobre 2018 avec la date, les personnes présentes ainsi que l'ordre du jour. 	
77.	Le nombre de proches aidants âgés de moins de 18 ans, ventilé par région ;	123
78.	Le <i>Plan budgétaire du Québec — Mars 2019</i> prévoyait des sommes additionnelles de 21 M\$ par année dès 2019-2020 pour les proches aidants. Veuillez ventiler les 21 M\$ investis en 2021-2022 en indiquant la mesure mise en place et les sommes accordées.	124
79.	Le 11 juin 2019, la ministre responsable des Aînés annonçait la bonification du Programme de soutien aux familles des personnes présentant une déficience. Depuis le 11 juin 2019, veuillez nous indiquer :	125
	<ul style="list-style-type: none"> a) Le nombre de familles qui ont fait la demande du 100 \$ additionnel, ventilé par région ; b) Le nombre de familles qui se sont fait refuser le montant de 100 \$ additionnel, ventilé par région ; c) Le nombre de familles qui ont eu droit au 100 \$ additionnel, ventilé par région ; d) Le montant total versé par le gouvernement pour les familles qui ont eu droit au 100 \$ additionnel. 	
80.	Liste des mesures de gériatrie sociale mises en place depuis le 18 octobre et sommes accordées pour 2021-2022.	126
81.	Concernant le projet pilote de gériatrie sociale annoncé le 3 juin 2019, veuillez nous indiquer :	127
	<ul style="list-style-type: none"> a) la durée du projet pilote ainsi que la région ciblée ; b) la ventilation du 1,3 M\$ annoncé, ventilé par année ; c) le nombre de ressources additionnelles en place depuis la mise en place du projet pilote ; d) le nombre d'aînés vulnérables rejoints depuis la mise en place du projet e) l'évaluation des projets pilotes f) les sommes prévues pour la pérennité des projets pilotes ; 	

82.	Travaux entourant la bonification du crédit d'impôt pour le maintien à domicile.	128
	<ul style="list-style-type: none"> a) La liste des rencontres effectuées entre le cabinet de la ministre responsable des Aînés et le cabinet du ministre des Finances en indiquant les dates et les personnes présentes ; b) La liste des rencontres effectuées entre le ministère de la Santé et le ministère des Finances en indiquant les dates et les personnes présentes ; c) Les avis et études produites par le ministère des Finances et le ministère de la Santé ; d) Les simulations de calculs effectués ; e) L'ensemble des correspondances entre le ministre des Finances et les ministres de la Santé et des Aînés à ce sujet. 	
83.	Effectif prévu de l'équipe de soins pour chacune des maisons annoncées ;	129
84.	Maison des aînés :	130
	<ul style="list-style-type: none"> a) Plan de déploiement des maisons des aînés d'ici 2022-2023 en indiquant le nombre de places par année, par maison et par région ; b) L'analyse populationnelle pour la répartition des places dans chacune des maisons et des régions ; c) La liste des critères de sélection pour l'admission d'une personne en maison des aînés et en maison alternative ; d) Le ratio personnel résident prévu pour les maisons des aînés ; e) Le nombre de maisons des aînés et de maisons alternatives ouvertes en indiquant le nombre de places, par maison et par région ; f) La liste des terrains achetés pour les maisons des aînés et les maisons alternatives en indiquant les coûts d'acquisition du terrain, la valeur marchande et la région ; g) Le coût par place en service pour une maison des aînés ; h) Le coût par place en service pour une maison alternative ; i) Le nombre de préposés aux bénéficiaires nécessaire pour chacune des maisons des aînés 	
85.	Veuillez nous fournir, <u>pour chaque projet de maison des aînés</u> :	144
	<ul style="list-style-type: none"> a) Nom de la maison des aînés ; b) Ville ; c) Nombre de places (aînés et adultes) d) Le coût prévu pour la construction de la maison des aînés et/ou maison alternative ; e) Le budget détaillé (achat de terrain, construction, décontamination, achat de matériel, etc.) f) Date de début des travaux ou date prévue de début des travaux ; g) Date prévue de la fin des travaux ; h) Date prévue de l'ouverture de la maison des aînés ; i) État d'avancement des travaux (étapes franchies et étapes à venir) ; j) Dépassements de coûts. 	
86.	Concernant la transformation des 2500 places en CHSLD :	149
	<ul style="list-style-type: none"> a) La liste des CHSLD qui seront transformés en indiquant la région ; b) Le nombre de places par CHSLD ; c) L'échéancier ; d) Les sommes prévues au total et par établissement. 	
87.	Liste des CHSLD jugés vétustes ou ayant besoin de rénovations, ventilée par région. Veuillez nous indiquer les travaux à faire ainsi que le calendrier des travaux.	150

88.	Travaux entourant la mise en place de l'alerte Silver :	151
	<ul style="list-style-type: none"> a) liste des rencontres entre le MSSS et le MSP ; b) plan de déploiement ; c) sommes prévues par année pour l'implantation de l'alerte Silver. 	
89.	Concernant le nouveau programme de Soins buccodentaires :	152
	<ul style="list-style-type: none"> a) ventilation 10 M\$ par année, par région ; b) nombre d'hygiénistes dentaires et dentistes attirés au déploiement du programme par région ; c) cibles du programme, par année (nombre de visites par résident) en indiquant si les cibles ont été atteintes ; d) le nombre d'aînés qui ont été rejoints par le nouveau programme depuis sa mise en place, ventilé par région. 	
90.	Programme d'allocation directe :	157
	<ul style="list-style-type: none"> a) ventilation détaillée du budget du programme au 31 mars 2017 au 31 mars 2018, au 31 mars 2019, au 31 mars 2020, au 31 mars 2021 et au 31 mars 2022 par région et par établissement ; b) nombre de demandes au 31 mars 2017, au 31 mars 2018, au 31 mars 2020, au 31 mars 2021 et au 31 mars 2022 ; <ul style="list-style-type: none"> i. Le nombre de demandes acceptées ii. Le nombre de demandes refusées c) nombre de bénéficiaires du programme au 31 mars 2017, au 31 mars 2018, au 31 mars 2019, au 31 mars 2020, au 31 mars 2021 et au 31 mars 2022 ; d) nombre de demandes en attente de service au 31 mars 2017, au 31 mars 2018, au 31 mars 2019, au 31 mars 2020, au 31 mars 2021 et au 31 mars 2022 ; e) nombre de bénéficiaires et d'employés inscrits au service de paie du programme ; « Chèque emploi -service » à l'institution financière responsable de la gestion de ces paies au 31 mars 2017, au 31 mars 2018, au 31 mars 2019, au 31 mars 2020, au 31 mars 2021 et au 31 mars 2022. 	
91.	Plan de services intégrés pour les personnes âgées. État de situation des annonces effectuées autour de ce plan et le bilan détaillé, par catégorie d'action, des travaux effectués, des mesures mises en place et des dépenses engagées depuis cinq ans, ainsi que les prévisions pour 2022-2023.	160
92.	Depuis le 18 octobre 2018, liste des mesures mises en place pour inciter le retour sur le marché du travail pour les travailleurs expérimentés. Veuillez indiquer si la mesure a été réalisée.	161
93.	La liste des RPA qui ont annoncé leur fermeture en 2021-2022, ventilée par région, en indiquant :	162
	<ul style="list-style-type: none"> a) Le nom de la RPA b) L'adresse ; c) Le nombre de résidents et/ou d'unités ; d) La raison de la fermeture ; e) La date de fermeture ; f) Le délai donné au ministère. 	
94.	Mesures mises en place depuis le 18 octobre 2018 pour soutenir les petites résidences pour aînés de moins de 50 unités et les mesures mises en place pour soutenir les RPA de 51 unités et plus.	170

95.	Concernant le groupe d'intervention RPA :	172
	<ul style="list-style-type: none"> a) composition du groupe d'intervention ; b) date des rencontres ; c) sujet des rencontres ; d) ordre du jour. 	
96.	Nombre d'inspecteurs au MSSS dédiés aux inspections des établissements pour aînés.	173
97.	Nombre d'inspections réalisées dans les établissements pour aînés en 2021-2022 et le pourcentage des RPA qui ont eu une inspection en 2021-2022.	174
98.	Délai moyen d'inspection, par région, par type d'établissement (CHSLD, RPA, RI, etc.).	175
99.	Le nombre d'équipes volantes mises en place en 2021-2022 pour aider les CHSLD pour contrer la pénurie de main-d'œuvre par région. Veuillez également identifier le nombre de personnes par équipe volante.	176
100.	Le taux de couverture actuel des besoins en CHSLD pour les personnes aînées, ventilé par région ;	177
101.	Le taux de couverture projeté par année, pour les cinq prochaines années, pour les besoins en CHSLD/Maisons des aînés, ventilé par région	178
102.	Le 26 novembre 2019, le gouvernement annonçait 2,6 G\$ pour les maisons des aînés. Veuillez ventiler le 2,6 G\$ et indiquer les sommes annoncées et les sommes dépensées depuis le 26 novembre 2019.	179
103.	<p>Veuillez nous fournir la liste des maisons des aînés ayant des dépassements de coûts en 2020-2021 en indiquant, pour chacune des maisons :</p> <ul style="list-style-type: none"> a) Le budget prévu ; b) Le budget révisé ; c) Le coût final estimé ; d) Les raisons des dépassements de coût. 	180
104.	<p>Concernant l'enveloppe de 5 M\$ annoncée le 23 février 2020 par la ministre pour améliorer l'environnement physique des CHSLD, veuillez indiquer :</p> <ul style="list-style-type: none"> a) Le montant prévu par CHSLD ; b) Le montant investi par CHSLD ; c) Une brève description du projet financé ; d) Les montants prévus par région ; e) Les montants totaux prévus pour 2022-2023. 	181
105.	<p>Concernant les demandes d'exonération dans le programme de contribution des adultes hébergés en CHSLD en 2021-2022, veuillez indiquer :</p> <ul style="list-style-type: none"> a) Le nombre de demandes d'exonérations reçues en 2021-2022 ; b) Le nombre de demandes acceptées 2021-2022 ; c) Le nombre de demandes de réévaluation effectuées en 2021-2022 ; d) Le nombre de demandes de réévaluation acceptées en 2021-2022. 	188
106.	Les travaux entourant la révision de la certification des résidences pour personnes âgées en indiquant l'échéance prévue des travaux.	189

107.	Concernant le Programme d'aide financière pour l'installation de gicleurs dans les résidences privées pour aînés, annoncé le 10 juillet 2019, veuillez nous indiquer :	190
	<ul style="list-style-type: none"> a) Le nombre de résidences qui ont déposé une demande ; b) Le nombre de résidences qui ont reçu 25 % de l'aide ; c) Le nombre de résidences qui ont reçu 75 % du financement ; d) Le nombre de demandes acceptées depuis le 10 juillet 2019 ; e) Le nombre de demandes refusées depuis le 10 juillet 2019 ; f) Le nombre de RPA giclée ; g) Le nombre de RPA partiellement giclée ; h) Le nombre de RPA qui n'est pas giclée entièrement ou partiellement. 	
108.	Suite à l'annonce du ministre délégué à la Santé et aux services sociaux le 12 novembre 2019 concernant le programme de l'allocation directe chèque emploi-service (AD/CES), veuillez nous fournir l'information suivante :	191
	<ul style="list-style-type: none"> a) En 2021-2022, les sommes versées pour le programme de l'allocation directe chèque emploi-service, ventilé par région ; b) En 2021-2022, le nombre d'heures payées, ventilé par région ; c) Suite à l'annonce de l'élargissement des principes d'utilisation de l'allocation directe chèque emploi-service en soutien à domicile, veuillez nous indiquer les sommes supplémentaires versées pour le programme, ventilé par région ; d) Suite à l'annonce de l'élargissement des principes d'utilisation de l'allocation directe chèque emploi-service en soutien à domicile, veuillez indiquer le nombre d'heures supplémentaires payées, ventilé par région e) Suite à l'annonce de l'élargissement des principes d'utilisation de l'allocation directe chèque emploi-service en soutien à domicile, veuillez indiquer le nombre de familles qui ont bénéficié du programme, ventilé par région. 	
109.	Le 15 novembre 2020, le gouvernement annonçait 100 M\$ aux différents établissements du réseau de la santé et des services sociaux et à leurs partenaires afin de bonifier l'offre de services de soutien à domicile. En lien avec cette annonce, veuillez nous indiquer :	195
	<ul style="list-style-type: none"> a) Le montant total investi en 2021-2022, ventilé par région ; b) Le nombre d'heures supplémentaires dispensées suite à cette annonce, ventilé par région ; c) Les sommes non utilisées transférées dans d'autres programmes de dépenses, ventilées par région. 	
110.	Le montant total prévu pour les soins à domicile en 2021-2022, ventilé par région ;	196
111.	Le montant total investi pour les soins à domicile en 2021-2022, ventilé par région ;	197
112.	Le nombre d'heures totales données en soins à domicile en 2021-2022, ventilé par région.	198
113.	Le nombre d'enquêtes déclenchées au sujet d'un CHSLD/RPA/RI/RTF par le Ministère, des CISSS ou les CIUSSS. Veuillez nous indiquer :	199
	<ul style="list-style-type: none"> a) la liste des établissements visés par ces enquêtes, b) le type d'enquête demandé, c) les raisons du déclenchement de l'enquête ; d) la date prévue de la fin de l'enquête. 	
114.	Les avis écrits de la Santé publique, INSPQ ou toute autre organisation concernant la COVID-19 et les personnes aînées.	200

115.	La liste de tous les CHSLD visés par une enquête interne ;	201
116.	La liste de tous les CHSLD visés par une enquête externe ;	202
117.	Le nombre d'employés infectés par la COVID-19 en CHSLD, par mois ;	203
118.	Le nombre d'employés décédés en CHSLD suite à la COVID-19, par mois ;	204
119.	Le nombre d'interventions en soutien psychologique effectuées pour le personnel en CHSLD, par mois ;	205
120.	Concernant la vaccination pour la COVID-19 en CHSLD, veuillez nous indiquer :	207
	<ul style="list-style-type: none"> a) Le pourcentage d'aînés vaccinés, ventilé par région ; b) Le pourcentage de PAB vaccinés, ventilé par région ; c) Le pourcentage d'infirmières vaccinées, ventilé par région ; d) Le pourcentage d'infirmières auxiliaires, ventilé par région ; e) Le pourcentage de proches aidants vaccinés, ventilé par région ; f) Le pourcentage du personnel de soutien vacciné, ventilé par région. 	
121.	Concernant la climatisation dans les CHSLD, veuillez nous indiquer :	211
	<ul style="list-style-type: none"> a) Les sommes investies en 2021-2022 pour l'achat de climatiseurs pour les chambres des résidents en CHSLD. Veuillez nous indiquer le nombre de climatiseurs achetés ainsi que le nombre de chambres supplémentaires climatisées, ventilé par CHSLD et en indiquant la date de l'achat et de l'installation ; b) Les sommes investies en 2021-2022 pour la réparation de climatiseurs pour les chambres des résidents en CHSLD. Veuillez nous indiquer le nombre de climatiseurs achetés ainsi que le nombre de chambres supplémentaires climatisées, ventilé par CHSLD et en indiquant la date de l'achat et de l'installation ; c) Le nombre de chambres en CHSLD par établissement ainsi que le nombre de résidents, ventilé par CIUSSS/CISSS. De ce nombre, veuillez nous indiquer combien de chambres sont climatisées. 	
122.	Concernant l'enquête relative à la maltraitance en établissement exploitant une mission de centre d'hébergement et de soins de longue durée, veuillez nous indiquer :	212
	<ul style="list-style-type: none"> a) Si l'enquête a débuté ; b) Le montant versé à l'ISQ pour la réalisation de l'enquête ; c) Le nouvel échéancier des travaux de réalisation et des livrables ; d) La date prévue de diffusion du rapport. 	
123.	Veuillez nous dire le nombre de signalements ou plaintes de cas de maltraitance organisationnelle dans les CHSLD, ventilé par CISSS/CIUSSS.	213
124.	Veuillez nous informer du nombre de signalements, plaintes ou dénonciations formulés <u>directement au ministère de la Santé</u> pour des cas de maltraitance en CHSLD. Pour chacune de ces situations, veuillez nous informer :	215
	<ul style="list-style-type: none"> a) Du nom de l'établissement visé par la plainte, le signalement ou la dénonciation ; b) Du type de maltraitance ; c) De la provenance de la plainte, du signalement ou de la dénonciation ; d) Du suivi accordé par le ministère ; e) Des sanctions imposées par le ministère. 	

125. En lien avec l'annonce du 21 janvier 2022 de 3,7 M\$ aux CHSD non conventionnés, afin de procéder à la consolidation des postes de gestionnaires cliniques de proximité et à l'ajout de postes de soutien administratif, veuillez nous dire : 216
- a) Le nom de l'établissement ;
 - b) La région ;
 - c) Le montant octroyé.
126. Le 9 décembre 2021, le gouvernement du Québec annonçait 52 M\$ sur 5 ans pour un programme d'aide à la modernisation des installations de certains RPA. Veuillez nous identifier : 217
- a) Le nombre de demandes reçues ;
 - b) Le nombre de demandes acceptées ;
 - c) Le nombre de demandes refusées ;
 - d) La liste des demandes acceptées avec le nom de l'établissement et le montant octroyé.
127. Veuillez nous identifier, pour chacune des 61 mesures prévues au *Plan d'action gouvernemental pour les personnes proches aidantes 2021-2026* : 218
- a) L'état d'avancement de la mesure ;
 - b) Le nombre de personnes rejointes ;
 - c) Les sommes investies au total et par année ;
 - d) Le montant provenant de nouveaux investissements, au total et par année.
128. Veuillez nous dresser un état de situation de la mise sur pied du projet pilote visant à préparer une démarche d'harmonisation de plusieurs CHSLD annoncés par la ministre le 30 septembre 2021. 219
129. Veuillez nous fournir la liste des CHSLD actuellement en rénovation/reconstruction en indiquant : 220
- a) Le nom de l'établissement ;
 - b) La région ;
 - c) Le nombre de résidents ;
 - d) Le coût du projet ;
 - e) La date prévue de réalisation ;
 - f) Si le projet est converti en maison des aînés.
130. La liste des RPA qui ont fermé leur porte en 2021-2022. Veuillez indiquer : 224
- a) Le nom de la RPA ;
 - b) La ville et la région ;
 - c) Le délai donné aux résidents pour se relocaliser ;
 - d) Le nombre de résidents.
131. Le 31 mai 2021, le gouvernement annonçait 750 M\$ sur cinq ans afin d'intensifier l'offre de services de soutien à domicile (SAD). Veuillez nous indiquer : 225
- a) Les sommes prévues par années, au total et par CISSS/CIUSSS ;
 - b) Les sommes réellement investies en 2021-2022, au total et par CISSS/CIUSSS ;
 - c) Les sommes affectées à un autre poste de dépense que les services de soutien à domicile, au total et par CISSS/CIUSSS ;

132. Concernant le *centre d'assistance et de référence concernant la maltraitance*, veuillez nous indiquer : 226
- a) Le montant prévu pour la mise en place du centre ;
 - b) Une copie de tout contrat ou entente confiée à un établissement ou un organisme pour la gestion du Centre d'assistance et de référence concernant la maltraitance ;
 - c) Le montant annuel récurrent prévu ou transféré pour le fonctionnement du centre ;
 - d) Le nombre d'employés nécessaire pour assurer le fonctionnement du Centre.
133. Concernant l'*Observatoire québécois de la proche aide* : 227
- a) L'organigramme de l'Observatoire ;
 - b) La composition du Comité de direction
 - i. La liste des rencontres du comité en 2021-2022 ;
 - ii. L'ordre du jour et le procès-verbal des rencontres ;
 - iii. Les orientations scientifiques, les objectifs généraux et les politiques de l'Observatoire, de même que les activités annuelles déterminées par le Comité et transmises à la ministre.
 - c) Une copie de l'entente confiée à un établissement au sens de la Loi sur les services de santé et les services sociaux ou à tout autre organisme pour l'organisation et le soutien administratif de l'Observatoire ;
 - d) Le budget annuel prévu pour le fonctionnement de l'Observatoire en 2021-2022 et les prévisions pour 2022-2023.
 - e) Une copie de tous les travaux effectués par l'Observatoire en 2021-2022 ;
 - f) Une copie des mandats confiés par l'Observatoire à des experts ou tout autre intervenant en indiquant la nature du mandat, l'échéance et le coût du mandat ;
134. Concernant le *Comité des partenaires concernés par le soutien aux personnes proches aidantes*, veuillez nous indiquer : 229
- a) La composition du comité avec le titre ;
 - b) Les frais de fonctionnement du comité en 2021-2022 ;
 - c) La liste des recommandations et avis produits par le Comité ;
 - d) La liste des avis produits à la demande de la ministre ;
 - e) Veuillez également nous informer si le comité a recommandé à la ministre de :
 - i. Procéder à des consultations ;
 - ii. De solliciter des opinions ;
 - iii. De recevoir ou d'entendre les demandes et les suggestions de personnes, d'organismes ou d'associations en matière de proche aide ;
 - iv. De solliciter la contribution de l'Observatoire québécois de la proche aide.
- Veuillez nous détailler la nature de la recommandation du Comité et la réponse de la ministre.
135. Concernant la Commissaire-conseil au régime d'examen des plaintes au ministère de la Santé, veuillez nous indiquer : 231
- a) Le nombre d'ETC sous sa direction, ventilé par corps d'emploi ;
 - b) L'organigramme sous sa direction ;
 - c) Une copie des avis et des rapports produits par la Commissaire à l'intention du gouvernement.

136.	Concernant l'accès à l'information :	233
	a) Nombre d'effectifs supplémentaires affectés au traitement des demandes d'accès à l'information en 2021-2022 ;	
	b) Nombre de demandes d'accès à l'information reçues en 2021-2022 ;	
	c) Nombre de demandes d'accès répondues dans le délai prescrit par la Loi en 2021-2022.	
137.	Nombre de postes abolis au sein du ministère alors que l'employé était sous le régime du RQAP au cours de la dernière année, par région et en incluant les raisons de l'abolition du poste.	234
138.	Nombre de postes mutés alors que l'employé était sous le régime du RQAP au cours de la dernière année, par région et en incluant les raisons de mutation du poste.	235

ÉTUDE DES CRÉDITS 2022-2023

SECRÉTARIAT AUX ÂÎNÉS

Réponses aux questions particulières de l’Opposition officielle

QUESTION NO 1

Sommes dédiées aux personnes aînées pour 2021-2022, ainsi que les prévisions 2022-2023 :

- a. Par programme;
- b. Par région;
- c. Per capita.

.....

RÉPONSE NO 1

Voir le tableau en annexe pour les programmes du Secrétariat aux aînés.

Opposition officielle - Question 01 : Sommes dédiées aux personnes âgées par programme, par région et par capita en 2021-2022

Régions		Nom de la région									Dépenses probables au 31 mars 2022												
											Total	Population	%	Per capita									
Sociosanitaires		MADA ¹	QADA ²	TABLES ³	ITMAV ⁴	ADM ⁵	MGP ⁶	Maltraitance ⁷	PAAQ ⁸	Autres ⁹	65 ans et plus												
1	Bas-Saint-Laurent	57 463	280 252	81 025	204 000	-		109 721	150 562		883 023	51 101	3,2%	17,28 \$									
2	Saguenay - Lac-Saint-Jean	60 875	83 128	81 025	561 000	-		113 354	136 871		1 036 253	63 616	3,9%	16,29 \$									
3	Capitale-Nationale	29 200	1 360 945	312 260	816 000	-	35 820	112 253	539 716		3 206 194	159 878	9,9%	20,05 \$									
4	Mauricie et Centre-du-Québec	62 153	296 559	161 655	533 356	-	47 760	264 250	274 617		1 640 350	107 716	6,6%	15,23 \$									
5	Estrie	81 028	323 018	81 025	255 000	-	47 760	258 210	172 472	1 500 000	2 718 513	73 038	4,5%	37,22 \$									
6	Montréal	3 000	2 559 255	100 885	1 427 606	-	47 760	1 808 374	972 147		6 919 027	336 676	20,8%	20,55 \$									
7	Outaouais	8 679	181 953	81 025	290 357	-		112 898	119 576	199 000	993 488	65 538	4,0%	15,16 \$									
8	Abitibi-Témiscamingue	10 500	74 603	81 025	344 250	-		99 204	210 699		820 281	28 468	1,8%	28,81 \$									
9	Côte-Nord		56 797	60 770	204 000	-		124 438	69 382		515 387	17 777	1,1%	28,99 \$									
10	Nord-du-Québec	10 500		60 770	102 000	331 068		114 500			618 838	3 856	0,2%	160,50 \$									
11	Gaspésie - Îles-de-la-Madeleine	40 000	511 885	68 773	408 000	-		91 114	102 655		1 222 427	24 833	1,5%	49,23 \$									
12	Chaudière-Appalaches	96 456	422 196	76 666	408 000	-		112 996	257 257		1 373 571	93 863	5,8%	14,63 \$									
13	Laval		114 684	100 885	357 000	-	35 820	110 673	135 402		854 464	77 703	4,8%	11,00 \$									
14	Lanaudière		265 256	81 025	243 488	-	47 760	113 722	82 248		833 499	95 349	5,9%	8,74 \$									
15	Laurentides	54 000	212 333	60 770	198 828	-		112 678	65 331		703 940	117 237	7,2%	6,00 \$									
16	Montérégie	182 875	505 199	81 025	955 096	-		113 858	513 643		2 351 696	302 181	18,6%	7,78 \$									
17	Nunavik					-		105 000			105 000	643	0,0%	163,30 \$									
18	Terres-Cries-de-la-Baie-James	-	-		-			116 800			116 800	1 165	0,1%	100,26 \$									
TOTAL au 31 mars 2022											696 729	7 248 063	1 570 609	7 307 981	331 068	262 680	3 994 043	3 802 578	1 699 000	26 912 751	1 620 636	100%	16,61 \$

Note 1 : Municipalité amie des aînés (MADA).

Note 2 : Québec ami des aînés (QADA).

Note 3 : Tables régionales de concertation et Conférence des Tables (TABLES)

Note 4 : Initiatives de travail de milieu auprès des aînés en situation de vulnérabilité (ITMAV).

Note 5 : Administrations régionales : comprend les adminitrations régionales de la région 10 soient : Crie et Kativik et de la région 18 : Baie-james

Note 6 : Maison des grands-parents (MGP).

Note 7 : Les coordonnateurs régionaux en maltraitance, la Chaire de recherche, la ligne téléphonique Aide Abus Aînés . Exclut l'étude de l'ISQ sur la maltraitance (100 k\$ et la préparation à la prochaine campagne (150 k\$) car ces montants ne sont pas investis directement dans la région, ce sont des montants investis au niveau national.

Note 8 : Programme Action Aînés du Québec (PAAQ)

Note 9 : Centre de Recherche sur le Vieillessement (CDRV) - Développement de MADA 199 000 \$. Le Fonds de recherche du Québec - Société et culture (FRQSC) : Appel de projets recherche actions 1 250 000 \$. Administration régionale Kativik (244 984\$ région 10)

ÉTUDE DES CRÉDITS 2022-2023

SECRÉTARIAT AUX ÂÎNÉS

Réponses aux questions particulières de l’Opposition officielle

QUESTION No 2

Effectifs du Secrétariat aux aînés, par catégorie d’emploi pour 2021-2022 ainsi que les prévisions pour 2022-2023.

RÉPONSE No 2

Effectifs du Secrétariat aux aînés par catégories d’emploi*
(2021-2022)

Haute direction	Personnel d’encadrement	Personnel professionnel	Personnel technique	Personnel de soutien	Total
1	3	21	5	2	32

*Direction générale des aînés et des proches aidants, Direction du secrétariat aux aînés et Direction adjointe de la bientraitance et de la lutte à la maltraitance

ÉTUDE DES CRÉDITS 2022-2023

SECRÉTARIAT AUX ÂÎNÉS

Réponses aux questions particulières de l'Opposition officielle

QUESTION NO 3

Études produites par le Secrétariat aux aînés en 2021-2022 et les prévisions pour 2022-2023.

.....

RÉPONSE NO 3

Il n'y a eu aucune étude produite par le Secrétariat aux aînés en 2021-2022.

ÉTUDE DES CRÉDITS 2022-2023

SECRÉTARIAT AUX ÂNÉS

Réponses aux questions particulières de l’Opposition officielle

QUESTION NO 04

Liste et copie des sondages effectués par le Secrétariat aux aînés en 2021-2022, en indiquant les coûts, le sujet, le questionnaire et, le cas échéant, la firme retenue pour le réaliser.

.....

RÉPONSE NO 04

Aucun sondage effectué en 2021-2022.

ÉTUDE DES CRÉDITS 2022-2023

SECRÉTARIAT AUX ÂÎNÉS

Réponses aux questions particulières de l'Opposition officielle

QUESTION NO 05

Liste de tous les frais de traduction et des documents traduits pour le Secrétariat aux aînés en 2021-2022. Fournir la liste des contrats octroyés, le nom des firmes retenues et les coûts.

RÉPONSE NO 05

Voir ci-dessous la liste de tous les frais de traduction pour le Secrétariat aux aînés en 2021-2022.

- Alpha traduction et interprétation inc. , Rencontre ITMAV - 1379,70 \$
- Alpha traduction et interprétation inc. , documents Prix hommage aînés - 150,90 \$
- Alpha traduction et interprétation inc. , Journées d'échange des coordonnateurs – 3 104,33 \$ pour deux journées
- Alpha traduction et interprétation inc. , Journées de consultation de communautés autochtones dans le cadre des travaux entourant la rédaction du plan d'action gouvernemental pour contrer la maltraitance envers les personnes âgées 2022-2027 – 2 419,70 \$
- Traduction de documents par la coordonnatrice du Nunavik – 1 267,60 \$ (le fournisseur a été choisi par l'établissement)

ÉTUDE DES CRÉDITS 2022-2023

SECRÉTARIAT AUX ÂNÉS

Réponses aux questions particulières de l’Opposition officielle

QUESTION NO 06

Liste de tous les organismes ayant reçu une subvention du ministère de la Santé et du SA en 2021-2022, par région, par programme.

RÉPONSE NO 06

Voir en annexe, les dépenses au 31 mars 2022 par organisme, du Secrétariat aux aînés.

PLQ - Question 06 - Liste de tous les organismes ayant reçu une subvention par région

Année 2021-2022

Région	Nom de l'organisme et ou municipalité	Dépense au 31 mars 2022
	Municipalités amies des aînés (MADA)	
1	St-Bruno de Kamouraska	7 875 \$
1	St-Onésime-d'Ixworth	7 875 \$
1	St-Anaclet de Lessard	9 000 \$
1	Paroisse de St-Germain	7 875 \$
1	Ormstown	2 276 \$
1	St-Alexandre-de-Kamouraska	1 312 \$
1	Canton de Valcourt	2 625 \$
1	Dégelis	2 625 \$
1	Rivière-du-Loup	16 000 \$
2	MRC Le Domaine du Roy	18 000 \$
2	Saguenay	10 000 \$
2	MRC Fjord du Saguenay	25 000 \$
2	Lamarche	7 875 \$
3	Lac-Sergent	1 575 \$
3	Sainte-Christine d'Auvergne	2 625 \$
3	MRC Charlevoix	25 000 \$
4	MRC L'Érable	20 250 \$
4	MRC Maskinongé	25 000 \$
4	Shawinigan	12 000 \$
4	Drummondville	4 000 \$
4	Sainte-Perpétue	903 \$
5	Bolton-Ouest	2 625 \$
5	MRC Coaticook	25 000 \$
5	Canton d'Orford	9 000 \$
5	St-Adrien	7 875 \$
5	Sherbrooke	30 000 \$
5	Eastman	1 278 \$
5	Lambton	2 625 \$
5	Wotton	2 625 \$
6	Montréal-Ouest	3 000 \$
7	Duhamel	804 \$
7	Blue Sea	7 875 \$
8	Canton de Launay	2 625 \$
8	Taschereau	7 875 \$
10	Matagami	2 625 \$
10	Nation Crie de Nemaska	7 875 \$
11	MRC Avignon	20 000 \$
11	Communauté maritime des îles-de-la-Madeleine	12 000 \$
11	MRC Rocher-Percé	8 000 \$
12	MRC Les Appalaches	42 000 \$
12	Saint-Joseph de Beauce	9 000 \$
12	MRC Beauce-Sartigan	42 000 \$
12	Kinnear's Mills	2 625 \$
12	Saint-Pamphile	831 \$
15	Canton de Gore	7 875 \$
15	La Minerve	7 875 \$
15	Sainte-Sophie	10 500 \$
15	Val-David	9 000 \$
15	St-Colomban	10 500 \$
15	Canton d'Amherst	2 625 \$
15	St-Hyppolite	3 000 \$
15	Labelle	2 625 \$
16	Ange-Gardien	2 625 \$
16	Sainte-Julie	10 500 \$
16	Canton de Shefford	9 000 \$
16	Noyan	7 875 \$
16	Rivière-Beaudette	7 875 \$
16	Henryville	7 875 \$
16	Boucherville	12 000 \$
16	Bromont	9 000 \$
16	Delson	9 000 \$
16	Longueuil	60 000 \$
16	Marieville	9 000 \$
16	Sainte-Catherine	10 500 \$
16	Saint-Samuel	7 875 \$
16	Daveluyville	7 875 \$
16	Saint-Clet	7 875 \$
16	Vaudreuil-Dorion	4 000 \$
	Québec ami des aînés (QADA)	
1	Centre d'entraide Horizon Rivière-du-Loup	66 540 \$
1	Club de l'âge d'or de Rivière-du-Loup inc.	55 275 \$
1	AQDR - Rivière-du-Loup	70 515 \$
1	Comité de développement de Saint-Jean-de-Cherbourg	52 050 \$
1	Cercle de fermières Saint-Pacôme	22 600 \$

PLQ - Question 06 - Liste de tous les organismes ayant reçu une subvention par région

Année 2021-2022

Région	Nom de l'organisme et ou municipalité	Dépense au 31 mars 2022
1	Centre-femmes Catherine-Leblond inc.	13 272 \$
2	Société d'information Lac St-Jean	20 660 \$
2	Centre d'action bénévole de Chicoutimi inc.	39 231 \$
2	AQDR - Section Alma	5 915 \$
3	L'Entraide communautaire Halo	150 000 \$
3	Le Pivot	133 650 \$
3	Association bénévole Côte-de-Beaupré	61 598 \$
3	Liratoutâge	149 976 \$
3	Vivre en ville	100 000 \$
3	Vivre en ville	187 500 \$
3	Institut sur le vieillissement et la participation sociale des aînés	92 701 \$
3	Fédération des centres d'assistance et d'accompagnement aux plaintes	37 500 \$
3	Vivre en ville	75 000 \$
3	Fédération québécoise des centres communautaires de loisir	187 500 \$
3	Musée ambulant	18 750 \$
3	Ecobâtiment	37 375 \$
3	Table de concertation des aînés de Portneuf	87 015 \$
4	AQDR des Chenaux	41 238 \$
4	FADOQ Centre du Québec	64 466 \$
4	Appartenance Mauricie Société d'histoire régionale	19 850 \$
4	FADOQ Maurice	36 725 \$
4	Comité de Solidarité/Trois-Rivières	36 843 \$
4	Comité de développement de Notre-Dame-de-Ham	21 436 \$
4	Corporation de développement communautaire Drummond	15 279 \$
4	FADOQ - Région Centre du Québec	50 622 \$
4	Association québécoise de la défense des droits des retraités et pré-retraités des Chenaux (A.Q.D.R.)	10 100 \$
5	Centre d'action bénévole de Coaticook	68 349 \$
5	Centre d'action bénévole du Haut St-François	20 921 \$
5	Commun'action Ste-Jeanne-d'Arc inc.	32 099 \$
5	L'Association québécoise pour la défense des retraités et retraitées, pré-retraités et pré-retraitées (A.Q.D.R.) section Sherbrooke	40 590 \$
5	"Le Petit Bonheur" de St-Camille inc.	81 900 \$
5	Centre d'action bénévole de Sherbrooke	6 375 \$
5	Fédération des Communautés Culturelles de l'Estrie	59 433 \$
5	Centre d'action bénévole de la MRC de Coaticook	13 351 \$
6	Alliance des communautés culturelles pour l'égalité dans la santé et les services sociaux	53 666 \$
6	Albatros de Montréal	126 478 \$
6	Cnetre communautaire des loisirs Ste-Catherine d'Alexandrie	53 625 \$
6	Conseil régional des personnes âgées Italo-Canadiennes	44 775 \$
6	Katalizo	70 303 \$
6	Service d'aide communautaire Anjou inc.	36 080 \$
6	Centre juif Cummings pour aînés	141 995 \$
6	Association canadienne pour la santé mentale - MTL	67 500 \$
6	Centre d'écologie urbaine de Montréal	32 462 \$
6	Audition Québec	151 200 \$
6	Association québécoise des centres communautaires pour aînés	142 086 \$
6	Educaloi	52 600 \$
6	Piétons Québec	37 500 \$
6	La Puce Ressources informatique	75 000 \$
6	PresÂges	71 805 \$
6	Parkinson Québec	187 500 \$
6	Proche aidance Québec	98 377 \$
6	Association des bibliothèques publiques du QC	93 550 \$
6	Intergénéractions Québec	189 397 \$
6	Fédération des sociétés Alzheimer	100 000 \$
6	Option consommateurs	116 282 \$
6	Maison CAFI	55 497 \$
6	Société Alzheimer de Montréal inc.	96 270 \$
6	Centre Eva Marsden PJSV	55 781 \$
6	Habitations communautaires Entre-deux-âges	12 724 \$
6	Centre d'action bénévole de Montréal-Nord	55 650 \$
6	Les Accordailles	10 560 \$
6	Maison Plein Cœur	28 428 \$
6	Sans Oublier le Sourire	47 974 \$
6	Service à la famille chinoise du Grand Montréal inc.	18 750 \$
6	Association québécoise des personnes aphasiques	80 020 \$
6	Centre N A Rive de Montréal	32 739 \$
6	Centre communautaire MADA Inc.	8 624 \$
6	Ami-Québec Agir contre la maladie mentale	7 898 \$
6	Société Alzheimer de Montréal inc.	17 774 \$
6	Mission Communautaire de Montréal	9 375 \$
6	Institut de médiation et d'arbitrage du Québec	18 000 \$
7	Les Habitations partagées de l'Outaouais inc.	14 891 \$

PLQ - Question 06 - Liste de tous les organismes ayant reçu une subvention par région

Année 2021-2022

Région	Nom de l'organisme et ou municipalité	Dépense au 31 mars 2022
7	Association québécoise de défense des droits des personnes retraitées et pré-retraitées - section Outaouais	93 120 \$
7	Table de concertation des aînés et retraités de l'Outaouais	55 192 \$
7	Centre d'Innovation des Premiers Peuples	18 750 \$
8	Centre d'action bénévole de Rouyn-Noranda inc.	74 603 \$
9	Loisir et Sport Côte-Nord	38 047 \$
9	Association des côtiers de la Basse Côte-Nord inc. (Coasters Association inc.)	18 750 \$
11	Équijustice Gaspésie	9 685 \$
11	Comité d'action sociale anglophone C.A.S.A. inc.	37 987 \$
11	Le Centre Louise-Amélie	13 680 \$
11	FADOQ Région Gaspésie île-de-la-Madeleine	48 597 \$
11	Centre Louise-Amélie	56 250 \$
11	Conseil pour les anglophones madelinots	33 903 \$
11	Jeux des 50 ans et plus de la Gaspésie et des îles de la Madeleine	116 881 \$
11	Unité régionale de loisir et de sport Gaspésie îles de la Madeleine	150 000 \$
11	Société Alzheimer Gaspésie îles de la Madeleine	44 902 \$
12	La Section Lévis-Rive-Sud de l'A.Q.D.R.	112 415 \$
12	Association coopérative d'économie familiale Appalaches-Beauce-Etchemins	58 091 \$
12	Alpha-Entraide des Chutes-de-la-Chaudière	35 601 \$
12	L'ABC des Hauts Plateaux	75 000 \$
12	Maison de la famille Beauce-Etchemins	40 754 \$
12	L'ABC des Hauts Plateaux	8 460 \$
12	Conseil des aînés de la MRC Appalaches	35 625 \$
13	Association Lavalloise des Personnes Aidantes	23 180 \$
13	Groupe Promo-Santé Laval	52 426 \$
13	Groupe de Loisirs La Relance	30 219 \$
13	Société Alzheimer de Laval 1995	8 859 \$
14	Association coopérative d'économie familiale de la région Lanaudière	55 160 \$
14	Aux bonheurs des aînés Lanaudière	8 835 \$
14	Association québécoise pour la défense des droits des retraités et pré-retraités (A.Q.D.R.) section troisième	50 850 \$
14	Le Néo	48 750 \$
14	Club de l'âge d'or Espoir de nos jours de Notre-Dame-de-la-Merci inc.	16 423 \$
14	FADOQ - Région de Lanaudière	13 912 \$
14	Club FADOQ St-Damien	56 250 \$
14	Aux bonheurs des aînés Lanaudière	58 826 \$
14	Comité des citoyens de Ste-Elisabeth inc.	17 322 \$
15	Le Petit Peuple	106 000 \$
15	FADOQ - Région des Laurentides	91 569 \$
15	Télévision communautaire des Basses-Laurentides	14 764 \$
16	Aphasie Rive-Sud	12 998 \$
16	Centre d'action bénévole de Farnham inc.	49 974 \$
16	Centre communautaire des aînés de Soulanges	41 588 \$
16	La magaie des mots	10 582 \$
16	Société Alzheimer des Maskoutains - Vallée des Patriotes	9 437 \$
16	FADOQ Richelieu-Yamaska	71 625 \$
16	Maison internationale de la Rive-Sud	84 638 \$
16	Regroupement des assistés sociaux du Bas-Richelieu	74 976 \$
16	Sclérose en plaques Ste-Hyacinthe Acton	28 881 \$
16	Espace Muni	68 010 \$
16	Lire et faire lire	37 500 \$
	Conférence des Tables régionales de concertation des aînés (CTRCA)	
1	Table de concertation des personnes aînées du Bas-Saint-Laurent	81 025 \$
2	Table régionale de concertation des aînés du Saguenay-Lac-St-Jean	81 025 \$
3	Conférence des Tables régionales de concertation des aînés du Québec	231 235 \$
3	Table de concertation des personnes aînées de la Capitale-Nationale	81 025 \$
4	Table de concertation des aînés et des retraités de la Mauricie	60 770 \$
4	Table régionale de concertation des personnes aînées du Centre-du-Québec	100 885 \$
5	Table régionale de concertation des Aînés de l'Estrie	81 025 \$
6	Table de concertation des aînés de l'Île-de-Montréal	100 885 \$
7	Table de concertation des aînés et retraités de l'Outaouais	81 025 \$
8	Table régionale de concertation des personnes aînées de l'Abitibi-Témiscamingue	81 025 \$
9	Table régionale de concertation des aînés de la Côte-Nord	60 770 \$
10	Table régionale de concertation des aînés du Nord-du-Québec	60 770 \$
11	Table régionale de concertation des aînés de la Gaspésie et des Îles-de-la-Madeleine (GÎM)	68 773 \$
12	Table de concertation des aînés de Chaudière-Appalaches	76 666 \$
13	Table régionale de concertation des aînés de Laval	100 885 \$
14	Table régionale de concertation des aînés de Lanaudière	81 025 \$
15	Table régionale des aîné-e-s des Laurentides	60 770 \$
16	Table régionale de concertation des aînés de la Montérégie	81 025 \$
	Initiatives de travail de milieu auprès des aînés vulnérables (ITMAV)	
1	Centre d'action bénévole Rimouski-Neigette	51 000 \$
1	Corporation d'hébergement de Saint-Éloi	51 000 \$
1	Maison des familles de la Matapédia	51 000 \$
1	Relais Santé Matane	51 000 \$

PLQ - Question 06 - Liste de tous les organismes ayant reçu une subvention par région

Année 2021-2022

Région	Nom de l'organisme et ou municipalité	Dépense au 31 mars 2022
2	Centre d'action bénévole de Chicoutimi	51 000 \$
2	Centre d'action bénévole de Chicoutimi	51 000 \$
2	Groupe d'action bénévole ensemble de Sainte-Monique et de Saint-Henri	51 000 \$
2	Groupe d'Action Communautaire de Falardeau inc.	51 000 \$
2	Service d'Intervention de Proximité Domaine-du-Roy	51 000 \$
2	Service des aides familiales de La Baie	51 000 \$
2	Toxic-Actions	51 000 \$
2	Nouvel Élan	51 000 \$
2	Nouvel Élan	51 000 \$
2	Groupe Aide Action St-Honoré	51 000 \$
2	Groupe d'action communautaire de l'APRS	51 000 \$
3	AQDR Québec	51 000 \$
3	Ass. québ. déf. droits retr. et pré-etraités [A.Q.D.R.] Québec inc.	51 000 \$
3	Centre d'action bénévole de Charlevoix	51 000 \$
3	Centre d'aide et d'action bénévole de Contrefort (secteur Beauport-Montmorency)	51 000 \$
3	Centre d'aide et d'action bénévole de Contrefort (secteur Limoilou et St-Roch)	51 000 \$
3	Centre d'aide et d'action bénévole de Contrefort (secteur Stoneham-Tewkesbury, Lac-Beauport et Lac-	51 000 \$
3	Centre d'aide et d'action bénévole de Contrefort (secteur St-Sauveur et St-Malo)	51 000 \$
3	Centre d'aide et d'action bénévole de Contrefort (secteur Charlesbourg)	51 000 \$
3	Corporation d'Habitation de Giffard	51 000 \$
3	Patro Laval	51 000 \$
3	Service Accès Travail Portneuf	51 000 \$
3	Service Accès Travail Portneuf	51 000 \$
3	Association bénévole Côte-de-Beaupré	51 000 \$
3	Centre d'aide et d'action bénévole de Contrefort (secteur Neufchâtel-Est/Lebourgneuf/Des Châtel	51 000 \$
3	Centre d'aide et d'action bénévole de Contrefort (secteur Vanier-Duberge/Les Saules)	51 000 \$
3	Centre d'aide et d'action bénévole de Contrefort (secteur Loretteville/Sainte-Émile/Lac-Saint-Charles)	51 000 \$
4	Centre d'action bénévole du Rivage	51 000 \$
4	Revitalisation Quartiers St-Marc/Christ-Roi	51 000 \$
4	Centre d'action bénévole de Drummond	51 000 \$
4	Centre d'action bénévole MRC de Bécancour	51 000 \$
4	Carrefour d'entraide bénévole de Bois-Franc	51 000 \$
4	Carrefour d'entraide bénévole de Bois-Franc	51 000 \$
4	Centre d'action bénévole de l'Érable	51 000 \$
4	Centre d'action bénévole de Nicolet	51 000 \$
4	Centre d'action bénévole du Lac Saint-Pierre	51 000 \$
5	Centre d'action bénévole de la MRC de Coaticook	51 000 \$
5	Han-Droits	51 000 \$
5	Sercovie inc.	51 000 \$
5	DIRA-Estrie	51 000 \$
5	Centre d'action bénévole Valcourt et Région	51 000 \$
6	A.Q.D.R. St-Michel	51 000 \$
6	Action Centre-Ville [Montréal] inc.	51 000 \$
6	Action Prévention Verdun	51 000 \$
6	Action Prévention Verdun	51 000 \$
6	Alternatives communaut. d'habitation et d'interv. de milieu [ACHIM]	51 000 \$
6	Carrefour communautaire Montrose	51 000 \$
6	Carrefour communautaire Montrose	51 000 \$
6	Carrefour Saint-Eusèbe	51 000 \$
6	Centre communautaire des loisirs Sainte-Catherine-d'Alexandrie	51 000 \$
6	Centre communautaire Saint-Antoine 50+	51 000 \$
6	Centre contactivité inc.	51 000 \$
6	Centre de ressources communautaire de l'Ouest-de-l'Île	51 000 \$
6	Centre des Aînés Côte-Des-Neiges	51 000 \$
6	Centre des aînés du réseau d'entraide de Saint-Léonard	51 000 \$
6	Corporation culturelle Latino-Américaine de l'Amitié (COCLA)	51 000 \$
6	Entraide Ahuntsic-Nord	51 000 \$
6	Le Centre du Vieux Moulin de LaSalle	51 000 \$
6	Le chez-nous Mercier-Est	51 000 \$
6	Le PAS de la rue	51 000 \$
6	Le Temps d'une pause	51 000 \$
6	Parrainage Civique de la Banlieue Ouest	51 000 \$
6	Prévention Côte-des-Neiges-Notre-Dame-de-Grâce	51 000 \$
6	Prévention Sud-Ouest	51 000 \$
6	Projet Changement - Centre communautaire pour Aînés	51 000 \$
6	Résolidaire Réseau bénévole Hochelaga-Maisonneuve inc.	51 000 \$
6	Patro Villeray, centre de loisirs et d'entraide	51 000 \$
6	Patro Villeray	38 250 \$
6	Tel-Écoute	51 000 \$
6	Corporation du centre des aînés de Villeray	51 000 \$
6	Association bénévole de Pointe-aux-Trembles et de Montréal-Est	29 750 \$
7	Centre Action Génération des Aînés de la Vallée-de-la-Lièvre	51 000 \$
7	Centre d'action bénévole de Hull	51 000 \$
7	Campus 3 (Centre des aînés de Gatineau)	51 000 \$

PLQ - Question 06 - Liste de tous les organismes ayant reçu une subvention par région

Année 2021-2022

Région	Nom de l'organisme et ou municipalité	Dépense au 31 mars 2022
7	Logement de l'Outaouais	51 000 \$
7	Table autonome des aînés des Collines	51 000 \$
7	Centre d'action bénévole des MRC de Montmagny et de l'Islet	51 000 \$
8	Corporation de développement communautaire Universeau	51 000 \$
8	Ass. québ. déf. droits retr. et pré-retr. [A.Q.D.R.] Valdorienne	51 000 \$
8	Support aux aînés de l'Harricana	51 000 \$
8	Centre de bénévolat de Rouyn-Noranda	51 000 \$
8	Table de concertation locale pour personnes âgées du Témiscamingue	51 000 \$
8	Table de concertation locale pour personnes âgées du Témiscamingue	51 000 \$
9	Centre d'action bénévole Le Nordest	51 000 \$
9	Seniors Club of La Tabatière	51 000 \$
9	Centre d'action bénévole de Port-Cartier inc.	51 000 \$
9	Centre d'action bénévole le Virage	51 000 \$
10	Club de l'Âge d'Or Val-Paradis	51 000 \$
10	Association à Fleur d'espoir	51 000 \$
11	CAB des Îles-de-la-Madeleine	51 000 \$
11	Centre d'action bénévole de Chic-Chocs	51 000 \$
11	FADOQ région Gaspésie-Îles-de-la-Madeleine	51 000 \$
11	Conseil pour les anglophones madelinots	51 000 \$
11	Centre d'action bénévole Gascons-Percé inc.	51 000 \$
11	Comité d'action sociale anglophone (CASA)	51 000 \$
11	Centre d'action bénévole Ascension Escuminac	51 000 \$
11	Centre de bénévolat St-Alphonse-Nouvelle inc.	51 000 \$
12	Entraide Solidarité Bellechasse (Saint-Lazare)	51 000 \$
12	Lien Partage inc. (Sainte-Marie)	51 000 \$
12	Maison des aînés de Lévis	51 000 \$
12	Maison des aînés de Lévis inc.	51 000 \$
12	Association bénévole Beauce-Sartigan inc.	51 000 \$
12	Carrefour des personnes aînées de Lotbinière	51 000 \$
12	Nouvel Essor	51 000 \$
13	Association pour aînés résidant à Laval	51 000 \$
13	Centre communautaire Le Rendez-vous des Aîné(e)s (Laval)	51 000 \$
13	Centre communautaire Petit Espoir	51 000 \$
13	Centre communautaire Petit Espoir	51 000 \$
13	Comité d'animation du troisième âge de Laval (CATAL)	51 000 \$
13	Comité d'animation du troisième âge de Laval (CATAL)	51 000 \$
13	DIRA-Laval Inc.	51 000 \$
14	Ass. québ. déf. droits retr. et pré-retr. [A.Q.D.R.] des Moulins inc.	51 000 \$
14	Centre d'action bénévole de Brandon inc.	51 000 \$
14	Centre communautaire bénévole Matawinie	51 000 \$
14	Centre communautaire bénévole Matawinie	51 000 \$
14	Centre d'action bénévole de Montcalm	51 000 \$
15	Centre d'action bénévole les Artisans de l'Aide (Sainte-Eustache)	51 000 \$
15	Centre d'action bénévole de Solange-Beauchamp (Sainte-Thérèse)	51 000 \$
15	Centre d'action bénévole Saint-Jérôme inc.	51 000 \$
15	Entraide Bénévole des Pays-d'en-Haut	51 000 \$
16	Ass. Qué. Déf. Droits Ret. Pré-Ret. [AQDR] [Valleyfield-Suroît]	51 000 \$
16	Centre d'action bénévole de Bedford et environ inc.	51 000 \$
16	Cellule Jeunes et Familles de Brome-Missisquoi	51 000 \$
16	Centre communautaire des aînés et aînées de Longueuil	51 000 \$
16	Centre communautaire des aînés et aînées de Longueuil	51 000 \$
16	Centre communautaire multiservicesUn coin chez-nous 1983 (Saint-Chrysostome)	51 000 \$
16	Centre d'action bénévole de Boucherville	51 000 \$
16	Centre d'action bénévole de la Frontière	51 000 \$
16	Centre d'action bénévole du grand Châteauguay	51 000 \$
16	Centre de Bénévolat de la Rive-Sud – Point de service Chambly	51 000 \$
16	Centre de Bénévolat de la Rive-Sud – Point de service Longueuil	51 000 \$
16	Centre de Bénévolat de la Rive-Sud – Point de service Saint-Lambert	51 000 \$
16	Grand Rassemblement des aînés de Vaudreuil et Soulanges	51 000 \$
16	Le centre d'action bénévole de Sutton	51 000 \$
16	La Vigie Rive-Sud	51 000 \$
16	Sourire sans Fin	51 000 \$
16	Mille et une rue	51 000 \$
16	La Maison soutien aux aidants	51 000 \$
16	Regroupement pour le santé des aînés de Pierre-De-Saurel	51 000 \$
16	Horizon Soleil - Table de concertation de prévention des toxicomanies et de promotion de la santé de l	51 000 \$

ÉTUDE DES CRÉDITS 2022-2023

SECRÉTARIAT AUX ÂÎNÉS

Réponses aux questions particulières de l’Opposition officielle

QUESTION NO 7

Par programme, donner le niveau des crédits demandés au Conseil du trésor pour l’année 2022-2023 (crédit de fonctionnement et de transfert).

RÉPONSE NO 7

Direction	Type de crédits	Crédits
DSA (Élément 1 – Vieillissement actif)	Fonctionnement	850 000 \$
DSA (Élément 1 – Vieillissement actif)	Transfert	26 543 100 \$
DABLM (Élément 2 – Soutien aux personnes en situation vulnérabilité)	Fonctionnement	1 865 400 \$
DABLM (Élément 2 – Soutien aux personnes en situation vulnérabilité)	Transfert	21 657 200 \$
TOTAL SA – Transfert		48 200 300 \$
TOTAL SA – Fonctionnement		2 715 400 \$
TOTAL - SECRÉTARIAT AUX ÂÎNÉS		50 915 700 \$

ÉTUDE DES CRÉDITS 2022-2023

SECRÉTARIAT AUX ÂÎNÉS

Réponses aux questions particulières de l'Opposition officielle

QUESTION NO 08

Concernant le programme Municipalité amie des aînés :

- a) liste des municipalités et des sommes accordées par municipalité en 2021-2022 ;
- b) le taux de couverture des municipalités amies des aînés au Québec ;
- c) le nombre de municipalités qui ne sont pas en démarche MADA ;
- d) le financement total octroyé par le Secrétariat aux aînés depuis 2008 dans le programme, par année.

RÉPONSE NO 08

- a) Pour l'année 2021-2022 : 34 projets représentant 41 municipalités et deux municipalités régionales de comté (MRC), réparties dans 12 régions du Québec, se sont vu octroyer un financement totalisant 623 200 \$ (soutien financier de 544 000 \$ et soutien technique de près de 79 200\$). Le détail est disponible à l'annexe jointe.
- b) 93,5 % de la population québécoise vit dans une municipalité ou une MRC amie des aînés.
- c) 203 municipalités et MRC n'ont pas entamé encore de démarche MADA.
- d) Cette question est non pertinente à l'étude des crédits.

ÉTUDE DES CRÉDITS 2022-2023

SECRÉTARIAT AUX ÂÎNÉS

Réponses aux questions particulières de l'Opposition officielle

QUESTION NO 09

Liste des projets soutenus et des montants accordés dans le cadre du programme Québec ami des aînés en 2021-2022 et budget prévu pour le programme en 2022-2023.

.....

RÉPONSE NO 09

Voir en annexe la liste des projets soutenus dans le cadre du programme QADA ainsi que les montants versés en 2021-2022.

Opposition officielle - Question 09 - Québec ami des aînés (QADA)

Année financière 2021-2022

Organismes	Versements 21-22
Région 1	
Cercle de fermières Saint-Pacôme	22 600 \$
Comité de développement de Saint-Jean-de-Cherbourg	52 050 \$
Centre-femmes Catherine-Leblond inc.	13 272 \$
Club de l'âge d'or de Rivière-du-Loup inc.	55 275 \$
Centre d'entraide l'Horizon de Rivière-du-Loup	66 540 \$
Association québécoise de défense des droits des personnes retraitées et préretraîtée	70 515 \$
Total 1	280 252 \$
Région 2	
Centre d'action bénévole de Chicoutimi inc.	39 231 \$
Association québécoise pour la défense des droits des personnes retraitées et préretr.	5 915 \$
Société d'information Lac-Saint-Jean	20 660 \$
Comité des citoyens de Ste-Elisabeth inc.	17 322 \$
Total 2	83 128 \$
Région 3	
Association bénévole Côte-de-Beaupré	61 598 \$
Musée ambulant	18 750 \$
Le Pivot	133 650 \$
L'Entraide communautaire le Halo	150 000 \$
Table de concertation des aînés de Portneuf	87 015 \$
Écobâtiment	37 375 \$
Fédération québécoise des centres communautaires de loisir	187 500 \$
Université Laval	19 737 \$
Vivre en Ville; le regroupement pour le développement urbain, rural et villageois viabl	100 000 \$
Vivre en Ville; le regroupement pour le développement urbain, rural et villageois viabl	187 500 \$
Fédération des centres d'assistance et d'accompagnement aux plaintes	37 500 \$
AREQ (CSQ), Association des retraitées et retraités de l'éducation et des autres service	22 643 \$
Institut sur le vieillissement et la participation sociale des aînés (Université Laval)	92 701 \$
Vivre en Ville; le regroupement pour le développement urbain, rural et villageois viabl	75 000 \$
Liratoutâge	149 976 \$
Total 3	1 360 945 \$
Région 4	
Association québécoise de la défense des droits des retraités et pré-retraités des Cher	51 338 \$
Appartenance Mauricie Société d'histoire régionale	19 850 \$
FADOQ- Région Mauricie	36 725 \$
Comité de Solidarité/Trois-Rivières	36 843 \$
Total 4	144 756 \$
Région 5	
Centre d'action bénévole du Haut Saint-François	20 921 \$
Le Petit Bonheur de Saint-Camille inc.	81 900 \$
Centre d'action bénévole de la MRC de Coaticook	81 700 \$
AQDR Sherbrooke	40 590 \$
Commun'Action Ste-Jeanne d'Arc inc.	32 099 \$
Centre d'action bénévole de Sherbrooke	6 375 \$
Fédération des Communautés Culturelles de l'Estrie	59 433 \$
Total 5	323 018 \$
Région 6	
Albatros de Montréal	126 478 \$
Service d'aide communautaire Anjou inc.	36 080 \$
Centre d'action bénévole de Montréal-Nord	55 650 \$
Ami-Québec Agir contre la maladie mentale	7 898 \$
Centre N A Rive de Montréal	32 739 \$
Alliance des communautés culturelles pour l'égalité dans la santé et les services social	53 666 \$
Conseil régional des personnes âgées Italo-Canadiennes	44 775 \$
Les Accordailles	10 560 \$
Association québécoise des personnes aphasiques	80 020 \$
Centre communautaire MADA Inc.	8 624 \$
Centre juif Cummings pour aînés	141 995 \$
Conseil des Aînés et des Aînées de N.D.G. inc.	55 781 \$
Centre communautaire des loisirs Sainte-Catherine d'Alexandrie	53 625 \$
Katalizo	70 303 \$
Maison Plein Cœur	28 428 \$
Sans Oublier le Sourire	47 974 \$
Société Alzheimer de Montréal inc.	114 044 \$
CASA-C.A.F.I. (Centre d'aide aux familles immigrantes)	55 497 \$
Les Habitations communautaires Entre-deux-âges	12 724 \$
Mission Communautaire de Montréal	9 375 \$
Service à la famille chinoise du Grand Montréal inc.	18 750 \$

Opposition officielle - Question 09 - Québec ami des aînés (QADA)

Année financière 2021-2022

Institut de médiation et d'arbitrage du Québec	18 000 \$
Intergénérations Québec	55 784 \$
PrésÂges	71 805 \$
Association des bibliothèques publiques du Québec	93 550 \$
Intergénérations Québec	189 397 \$
Association canadienne pour la santé mentale - Filiale de Montréal	67 500 \$
Audition Québec	151 200 \$
La Puce Ressource informatique	75 000 \$
Fédération québécoise des sociétés Alzheimer	100 000 \$
Proche aidance Québec (Ancien nom: Regroupement des aidants naturels du Québec	5 226 \$
Proche aidance Québec (Ancien nom: Regroupement des aidants naturels du Québec	98 377 \$
Association québécoise des centres communautaires pour aînés	142 086 \$
Éducaloi	52 600 \$
Parkinson Québec	187 500 \$
Centre d'écologie urbaine de Montréal	32 462 \$
Piétons Québec	37 500 \$
Option consommateurs	116 282 \$
Total 6	2 559 255 \$

Région 7

Centre d'Innovation des Premiers Peuples	18 750 \$
Les Habitations partagées de l'Outaouais inc.	14 891 \$
AQDR - section Outaouais	93 120 \$
Table de concertation des aînés et retraités de l'Outaouais	55 192 \$
Total 7	181 953 \$

Région 8

Centre d'action bénévole de Rouyn-Noranda inc. (ancien nom: Centre de bénévolat de	74 603 \$
Total 8	74 603 \$

Région 9

Association des côtiers de la Basse Côte-Nord inc. (Coasters Association inc.)	18 750 \$
Loisir et Sport Côte-Nord	38 047 \$
Total 9	56 797 \$

Région 11

Équijustice Gaspésie	9 685 \$
Comité d'action sociale anglophone C.A.S.A. inc.	37 987 \$
Jeux des 50 ans et plus de la Gaspésie et des Îles de-la-Madeleine	116 881 \$
Unité régionale de loisir et de sport Gaspésie-Îles-de-la-Madeleine	150 000 \$
La société alzheimer Gaspésie et Îles de la Madeleine inc.	44 902 \$
Le Centre Louise-Amélie	13 680 \$
FADOQ Région Gaspésie Îles-de-la-Madeleine	48 597 \$
Le Centre Louise-Amélie	56 250 \$
Conseil pour les anglophones madelinots	33 903 \$
Total 11	511 885 \$

Région 12

Maison de la famille Beauce-Etchemins	40 754 \$
Club F.A.D.O.Q. Saint-Damien (Club de l'âge d'or de Saint-Damien-de-Buckland comté	56 250 \$
L'ABC des Hauts Plateaux	83 460 \$
La Section Lévis-Rive-Sud de l'A.Q.D.R.	112 415 \$
Alpha-Entraide des Chutes-de-la-Chaudière	35 601 \$
Conseil des aînés de la MRC des Appalaches	35 625 \$
Association coopérative d'économie familiale Appalaches-Beauce-Etchemins	58 091 \$
Total 12	422 196 \$

Région 13

Association Lavalloise des Personnes Aidantes (ALPA)	23 180 \$
Groupe Promo-Santé Laval	52 426 \$
Groupe de Loisirs La Relance	30 219 \$
Société Alzheimer de Laval 1995	8 859 \$
Total 13	114 684 \$

Région 14

Club de l'âge d'or Espoir de nos jours de Notre-Dame-de-la-Merci	16 423 \$
Aux bonheurs des aînés Lanaudière	67 661 \$
FADOQ - Région de Lanaudière	13 912 \$
Association coopérative d'économie familiale de la région de Lanaudière	55 160 \$
ADSMQ-MRC de l'Assomption et des Moulins	12 500 \$
AQDR section troisième	50 850 \$
Le Néo	48 750 \$
Total 14	265 256 \$

Région 15

Opposition officielle - Question 09 - Québec ami des aînés (QADA)

Année financière 2021-2022

Le Petit Peuple	106 000 \$
Télévision communautaire des Basses-Laurentides	14 764 \$
Fadoq - Région des Laurentides	91 569 \$
Total 15	212 333 \$

Région 16

Centre d'action bénévole de Farnham inc.	49 974 \$
Maison Internationale de la Rive Sud inc.	84 638 \$
Espace MUNI (ancien nom: Carrefour action municipale et familles)	68 010 \$
Maison des aînés de Lavaltrie	14 990 \$
Aphasie Rive-Sud	12 998 \$
Lire et faire lire	37 500 \$
Regroupement des assistés sociaux du Bas-Richelieu	74 976 \$
FADOQ - Région Richelieu-Yamaska	71 625 \$
Sclérose en plaques St-Hyacinthe-Acton	28 881 \$
Société Alzheimer des Maskoutains - Vallée des Patriotes	9 437 \$
La magie des mots	10 582 \$
Centre communautaire des aînés Vaudreuil-Soulanges (ancien nom: La Maison des aîr	41 588 \$
Total 16	505 199 \$

Région 17

FADOQ - Région Centre du Québec	115 088 \$
Comité de développement de Notre-Dame-de-Ham	21 436 \$
Corporation de développement communautaire de Drummond	15 279 \$
Total 17	151 803 \$

Total général	7 248 063 \$
----------------------	---------------------

ÉTUDE DES CRÉDITS 2022-2023

SECRÉTARIAT AUX ÂÎNÉS

Réponses aux questions particulières de l'Opposition officielle

QUESTION NO 10

La liste des campagnes de sensibilisation à la maltraitance envers les aînés effectuées en 2021-2022 :

- a) l'agence qui a obtenu le contrat ;
- b) les coûts de production de la campagne ;
- c) Le coût du placement publicitaire ventilé par type de média (web, télé, radio, imprimé) ;
- d) Dates de diffusion et durée de la campagne.

RÉPONSE NO 10

Pour l'année 2021-2022, le MSSS a choisi de poursuivre la sensibilisation sur la maltraitance envers les personnes aînées et sur ses différentes formes, et d'intégrer davantage de messages valorisant les aînés dans la société. Ainsi, deux volets ont été créés pour cette campagne soit un volet sensibilisation à la bientraitance et à la prévention de la maltraitance et un volet valorisation de la contribution des aînés à la société québécoise.

Dans le cadre de la campagne gouvernementale pour contrer la violence sous toutes ses formes, un message vidéo sur la maltraitance envers les aînés a été produit en 2019-2020. La diffusion, prévue pour le printemps 2021, a cependant été suspendue en raison de la pandémie. Il a été choisi de poursuivre la production de ce message et de le diffuser dans le cadre de cette campagne.

- a) Cossette : Agence créative en marketing et communication (firme sous contrat depuis 2018) et LG2 (firme qui avait commencé la production de la vidéo sur la maltraitance envers les aînés en 2019-2020 dans le cadre de la campagne gouvernementale pour contrer la violence sous toutes ses formes).
- b) Les coûts de production pour l'ensemble de la campagne sont de 136 949,53\$.
- c) Le placement publicitaire spécifique au volet sensibilisation à la bientraitance et à la prévention de la maltraitance a totalisé une somme de 361 384 \$.
 - a. Télévision : 244 692 \$
 - b. Numérique : 100 000\$
 - c. Contenu (XTRA La Presse +) : 16 692\$
- d) Du 14 février au 31 mars 2022 (durée de 7 semaines)

ÉTUDE DES CRÉDITS 2022-2023

SECRÉTARIAT AUX ÂÎNÉS

Réponses aux questions particulières de l'Opposition officielle

QUESTION NO 11

Composition du comité national directeur de l'entente-cadre nationale pour lutter contre la maltraitance envers les personnes âgées et liste des rencontres, avec les dates, en 2021-2022.

.....

RÉPONSE NO 11

Le Comité national directeur est coordonné par le Secrétariat aux aînés. Il est composé d'un sous-ministre adjoint ou son équivalent par ministère et organisme signataire en plus d'un représentant de la Sûreté du Québec. Son mandat est d'assurer la participation des organisations dans l'implantation et l'application des processus d'intervention concertés.

Ministères et organismes signataires

- Ministère de la Santé et des Services sociaux (MSSS)
- Ministère de la Justice du Québec
- Ministère de la Sécurité publique
- Commission des droits de la personne et des droits de la jeunesse
- Directeur des poursuites criminelles et pénales
- Curateur public du Québec
- Autorité des marchés financiers

Il n'y a eu aucune rencontre en 2021-2022.

ÉTUDE DES CRÉDITS 2022-2023

SECRÉTARIAT AUX AÎNÉS

Réponses aux questions particulières de l'Opposition officielle

QUESTION NO 12

Indiquer la date de mise en place de chacun des processus d'intervention concertés suivants ou les prévisions :

- a) première phase :
 - i. Montréal;
 - ii. Capitale-Nationale;
 - iii. Laval;
 - iv. Chaudière-Appalaches;
 - v. Estrie;
 - vi. Saguenay Lac-Saint-Jean;
 - vii. Mauricie Centre-du-Québec.
- b) deuxième phase :
 - i. Abitibi-Témiscamingue;
 - ii. Bas-Saint-Laurent;
 - iii. Lanaudière;
 - iv. Montérégie;
 - v. Laurentides;
 - vi. Gaspésie-Îles-de-la-Madeleine;
- c) troisième phase :
 - i. Nord-du-Québec;
 - ii. Côte-Nord;
 - iii. Outaouais;
 - iv. Nunavik et Terres-Cries-de-la-Baie-James.

RÉPONSE NO 12

La mise en place des processus d'intervention concertés se fait en continu. Les différentes régions ont mis en place des comités d'implantation pour déterminer leurs enjeux et assurer le déploiement. Des formations ont eu lieu auprès des représentants et des intervenants désignés. On peut dire que le processus est prêt à être « déployé » lorsque les intervenants (ceux qui peuvent « déclencher » des interventions concertées) sont formés. Voici donc les dates où les intervenants ont été formés pour chaque région et les prévisions pour les régions à venir.

- a) **Première phase :**
 - i. Montréal : 27 septembre 2018 (Est) et 19 mars 2019 (Nord, Sud, Ouest et Centre-Ouest);
 - ii. Capitale-Nationale : 26 septembre 2018;
 - iii. Laval : 23 octobre 2018;
 - iv. Chaudière-Appalaches : 26 mars 2019;
 - v. Estrie : 26 mars 2019;
 - vi. Saguenay-Lac-Saint-Jean : 20 mars 2019;
 - vii. Mauricie-Centre-du-Québec : depuis mai 2014;
-

b) Deuxième phase :

- i. Abitibi-Témiscamingue : 4 novembre 2020;
- ii. Bas-Saint-Laurent : 17 janvier 2019;
- iii. Lanaudière : 15 janvier 2019;
- iv. Montérégie : 25 avril 2019;
- v. Laurentides : 14 mai 2019;
- vii. Gaspésie–Îles-de-la-Madeleine : 29 mai 2019;

c) Troisième phase :

- i. Nord-du-Québec : 18 janvier 2022;
- ii. Côte-Nord : 17 septembre 2019;
- iii. Outaouais : 4 février 2020;
- iv. Nunavik¹ : à venir;
- v. Terres-Cries-de-la-Baie-James¹ : à venir.

¹ Le calendrier de déploiement de ces deux dernières régions ainsi que le format du processus d'intervention concerté tiendront compte de leurs réalités particulières.

ÉTUDE DES CRÉDITS 2022-2023

SECRÉTARIAT AUX AÎNÉS

Réponses aux questions particulières de l'Opposition officielle

QUESTION NO 13

Statistiques pour l'année 2021-2022 pour chacune des ententes sociojudiciaires actuellement en vigueur :

- a) le nombre de signalement par région;
- b) le nombre de déclenchement de procédures d'intervention concertées par région;
- c) le nombre de victimes par région;
- d) l'âge moyen des victimes par région;
- e) le lien entre l'agresseur et la victime (statistiques par région);
- f) la compilation des types de maltraitance (physique, psychologique, financière, etc.) (statistiques par région);
- g) la provenance des déclenchements des procédures (police, curateur, santé, etc.) (statistiques par région);
- h) le nombre de procédures qui ont mené à des accusations (statistiques par région)
- i) le nombre de procédures qui ont mis fin aux situations de maltraitance à la suite de l'intervention de l'équipe d'intervention (statistiques par région);
- j) délais d'intervention entre le signalement et la première rencontre de l'équipe d'intervention (statistiques par région);
- k) délais entre l'ouverture et la fermeture du dossier (statistiques par région).

RÉPONSE NO 13

Le Rapport annuel 2020-2021 - Entente-cadre nationale pour lutter contre la maltraitance envers les personnes âgées a été déposé à l'Assemblée nationale en octobre 2021, et ce, conformément à l'article 20 de la Loi visant à lutter contre la maltraitance envers les aînés et toute autre personne majeure en situation de vulnérabilité.

Il est disponible à l'adresse Internet suivante :

<https://publications.msss.gouv.qc.ca/msss/document-003160/>

QUESTION NO 14

Ligne Aide Abus Aînés :

- a) Montant transféré au CSSS Cavendish pour le fonctionnement annuel de la Ligne;
- b) Le nombre d’ETC nécessaire pour le fonctionnement de la Ligne ventilé par corps d’emploi;
- c) Statistiques concernant le nombre d’appels reçus par année depuis 3 ans (statistiques d’appels hebdomadaires et mensuels), par région;
- d) la proportion des appels qui concernent la maltraitance organisationnelle, la maltraitance matérielle ou financière, la violence psychologique et la violation des droits;
- e) statistiques sur la provenance des appels (victime, témoins, intervenant du réseau de la santé, etc.);
- f) les sommes investies par année en 2021-2022 et prévisions pour 2022-2023.

RÉPONSE NO 14

- a) Aucun montant transféré au CSSS Cavendish au cours de l’exercice financier 2021-2022. Se référer à la réponse de la question f.
- b) Nombre d’ETC ventilé par corps d’emploi :
10 ETC intervenants professionnels, 1 ETC spécialiste en activités cliniques, 1 ETC Agent de planification de programmation et de recherche, 1 ETC Chef d’administration de programme, 0.8 ETC Agent administratif.
- c) Du 1^{er} avril 2021 au 31 mars 2022, 5 433 appels ont été traités.
Appels par région

Région des appels	%
Bas Saint-Laurent	2,28%
Baie-James	0,02%
Gaspésie – Îles-de-la-Madeleine	1,26%
Chaudière-Appalaches	4,35%
Laval	3,74%
Lanaudière	6,01%
Laurentides	7,95%
Montréal	14,20%
Saguenay – Lac-Saint-Jean	2,64%
Capitale-Nationale	9,69%
Mauricie et Centre-du-Québec	5,13%
Estrie	3,84%
Montréal	27,05%
Outaouais	3,86%
Abitibi-Témiscamingue	1,06%
Côte-Nord	0,96%
Hors Québec	2,20%
Non disponible	3,78%

- d) Du 1^{er} avril 2021 au 31 mars 2022, 29,13% des appels reçus concernaient des situations de violence psychologique, 23,64% des situations d’exploitation financière ou matérielle, 5,84% de maltraitance organisationnelle et 18,62% des situations de violation des droits.
- e) Provenance des appels (Identité des appelants)

Provenance des appels	%
Membre de la famille	38,29
Personne aînée en situation de maltraitance	38,13
Ami, voisin	8,27
Travailleur social ou autre intervenant de la santé	2,08
Organisme communautaire	1,16
Policier	0,14
Notaire, avocat	0,04
Journaliste	0,02
Institution financière	0,14
Inconnu ou non disponible	5,53
Autre	6,19

- f) Les montants versés en 2021-2022 au Centre intégré universitaire de santé et de services sociaux du Centre-Ouest-de-l’Ile-de-Montréal qui opère la Ligne Aide Abus Aînés sont de 1 583 000 \$.

ÉTUDE DES CRÉDITS 2022-2023

SECRÉTARIAT AUX ÂÎNÉS

Réponses aux questions particulières de l'Opposition officielle

QUESTION NO 15

Liste des mesures et des sommes accordées pour améliorer l'accès à l'information aux services gouvernementaux pour les personnes âgées en 2021-2022 ainsi que les prévisions pour 2022-2023.

RÉPONSE NO 15

- Services Québec a réalisé et publié le guide annuel « Programmes et services pour les aînés ».
- Lors de la mise à jour annuelle de ce guide, la Direction générale des Aînés et des Proches aidants (DGAPA), dont le Secrétariat aux aînés, est consulté et elle produit des fiches d'information concernant les programmes et mesures dont elle est la responsable.
- Services Québec met à disposition un Portail gouvernemental de services et une ligne sans frais pour les renseignements généraux sur les programmes et les services du gouvernement du Québec.
- Un tirage sur papier du guide sera fait au cours des prochaines semaines. Celui-ci sera disponible dans les bureaux de Services Québec.
- Le ministère de la Santé et des Services sociaux fait affaire avec Services Québec pour répondre aux appels des citoyens et pour les rediriger vers les organismes ou services appropriés.
- Le contenu « Aînés » du site Web gouvernemental Québec.ca est mis à jour régulièrement.

ÉTUDE DES CRÉDITS 2022-2023

SECRÉTARIAT AUX ÂÎNÉS

Réponses aux questions particulières de l'Opposition officielle

QUESTION NO 16

Concernant le suicide chez les aînés, veuillez nous dire :

- a) Le taux de suicide chez les aînés, par année, dans les 5 dernières années;
 - b) la liste des actions gouvernementales pour prévenir le suicide chez les aînés;
 - c) Les sommes accordées pour lutter contre le suicide chez les aînés en 2021-2022 ainsi que les prévisions pour 2022-2023
-

RÉPONSE NO 16

- a) Les données les plus récentes sont disponibles au tableau A1 du rapport de l'Institut national de santé publique du Québec (INSPQ). Le rapport peut être consulté en suivant l'hyperlien :

<https://www.inspq.qc.ca/sites/default/files/publications/2842-suicide-quebec-2022.pdf>

- b) Dans le cadre du plan d'action 2018-2023 *Un Québec pour tous les âges*, les deux mesures suivantes ont débuté en 2019-2020 :

- Bonifier la formation Agir en sentinelle pour la prévention du suicide afin de mieux outiller les personnes formées à reconnaître les signes précurseurs des comportements suicidaires chez les aînés. Un montant de 19 551 \$ a été investi en 2020-2021 pour cette mesure. Le montant total prévu pour la durée du plan d'action est de 300 000 \$.
- Promouvoir et déployer auprès des intervenants la formation Prévenir le suicide chez les aînés : repérer, protéger et redonner espoir dans toutes les régions du Québec. Le montant investi en 2020-2021 pour cette mesure a été de 23 215 \$. Le montant total prévu pour la durée du plan d'action est de 65 000 \$.

Les données concernent l'année financière 2020-2021, car le bilan 2021-2022 n'est pas encore disponible.

- c) Les données pour 2022-2023 ne sont pas disponibles.

ÉTUDE DES CRÉDITS 2022-2023

SECRÉTARIAT AUX ÂÎNÉS

Réponses aux questions particulières de l'Opposition officielle

QUESTION NO 17

Liste des nominations effectuées à la société de gestion L'Appui depuis le 1^{er} avril 2021, la composition du CA du Fonds à partir du 1^{er} novembre 2021 et la liste des rencontres du CA depuis le 1^{er} avril 2021.

.....

RÉPONSE NO 17

Depuis le 1^{er} avril 2021 il n'y a pas eu de nouvelle nomination.

CONSEIL D'ADMINISTRATION de l'Appui

Lise Verreault, présidente, Consultante

Guy Brochu Retraité, SOJECCI II ltée

Anne Bourbonnais Professeure agrégée, Faculté des sciences Université de Montréal
Titulaire de la Chaire de recherche en soins Infirmiers à la personne âgée et à la famille

Claude Chagnon Président, SOJECCI II ltée

Sylvianne Chaput Vice-présidente et Chef de la direction financière, SOJECCI II ltée

Daniel Desharnais Sous-ministre adjoint Direction générale de la coordination réseau et ministérielle et des affaires institutionnelles au MSSS

Anne Hébert Retraîtée

Guillaume Joseph, Secrétaire Directeur général de l'Appui national

Natalie Rosebush Sous-ministre adjointe Direction générale des Âînés et des Proches aidants au MSSS

Mathieu Staniulis Vice-président, Expérience membre et client Mouvement Desjardins

Pierre Winner Proche aidant Directeur général par intérim à la MRC de la Matawinie

Les rencontres du CA se sont tenues :

4 juin 2021

9 juillet 2021 (+ AGA)

11 novembre 2021 (extraordinaire)

3 décembre 2021

24 février 2022

23 mars 2022

ÉTUDE DES CRÉDITS 2022-2023

SECRÉTARIAT AUX ÂÎNÉS

Réponses aux questions particulières de l'Opposition officielle

QUESTION NO 18

Solde de l'Appui à la fin des activités du Fonds, le 31 octobre 2021.

RÉPONSE NO 18

Cette information n'est pas disponible en date du 31 octobre car cette date ne correspond pas à la fin d'un trimestre. Cependant le solde de l'encaisse de l'Appui en date du 31 décembre 2021 était de 22 365 111 \$.

ÉTUDE DES CRÉDITS 2022-2023

SECRÉTARIAT AUX ÂÎNÉS

Réponses aux questions particulières de l'Opposition officielle

QUESTION NO 19

Solde de l'Appui en date du 31 mars 2022.

.....

RÉPONSE NO 19

Au 31 mars 2022, le solde de l'Appui n'est pas encore disponible.

ÉTUDE DES CRÉDITS 2022-2023

SECRÉTARIAT AUX ÂÎNÉS

Réponses aux questions particulières de l’Opposition officielle

QUESTION NO 20

Depuis le transfert du solde du Fonds de l’Appui au Ministère, veuillez nous ventiler l’utilisation des sommes détaillées.

RÉPONSE NO 20

Cette information n’est pas disponible actuellement et le sera lorsque les états financiers seront révisés.

ÉTUDE DES CRÉDITS 2022-2023

SECRÉTARIAT AUX AÎNÉS

Réponses aux questions particulières de l'Opposition officielle

QUESTION NO 21

Nombre de projets financés et le nombre de proches aidants rejoints par le biais des Appuis régionaux en 2021-2022.

.....

RÉPONSE NO 21

Selon les données provisoires au 31 mars 2022 fournies par l'Appui national :

- le nombre de projets financés par les Appuis régionaux, en 2021-2022, est de 254;
- Le nombre réel de proches aidants joints par les projets en cours en 2021-2022 n'est pas encore disponible.

ÉTUDE DES CRÉDITS 2022-2023

SECRÉTARIAT AUX AÎNÉS

Réponses aux questions particulières de l’Opposition officielle

QUESTION NO 22

Liste des projets, le nombre de proches aidants rejoints et des montants octroyés à chacun par L’Appui Bas-Saint-Laurent pour l’année 2021-2022.

RÉPONSE NO 22

Selon les données provisoires au 31 mars 2022 fournies par l’Appui national :

- le nombre de projets financés par l’Appui Bas-Saint-Laurent, en 2021-2022, est de 10 pour un montant de 523 780, 35 \$;

Nom du projet	1 avril 2021 au 31 mars 2022	
	Cibles PAA	Cibles Montants
Accompagnement, soutien, répit, formation et information pour les proches aidants de La Mitis	155	62 357,19 \$
Un complément pour les proches aidants	135	86 361,87 \$
2019-2021 Formation et conférences	148	19 023,90 \$
Équipe-volante de la Vallée	78	76 995,28 \$
Une plateforme de soutien souple et adaptée	130	52 371,48 \$
Prendre soin de soi, pour mieux prendre soin de l'autre - Volet Proches aidants	220	20 058,68 \$
Une communauté au service de ses proches aidants volet 2	100	62 304,30 \$
Accompagner la personne proche aidante et valoriser son rôle	30	48 280,79 \$
La proche aidance en soins palliatifs	125	18 301,86 \$
information / répit aidant	95	77 725,01 \$
Total cibles 2021-2022	1216	523 780,35 \$

ÉTUDE DES CRÉDITS 2022-2023

SECRÉTARIAT AUX AÎNÉS

Réponses aux questions particulières de l’Opposition officielle

QUESTION NO 23

Liste des projets, le nombre de proches aidants rejoints et des montants octroyés à chacun par L’Appui Abitibi-Témiscamingue pour l’année 2021-2022.

RÉPONSE NO 23

Selon les données provisoires au 31 mars 2022 fournies par l’Appui national :

- le nombre de projets financés par l’Appui Abitibi-Témiscamingue, en 2021-2022, est de 14 pour un montant de 525 512,10 \$;

Nom du projet	1 avril 2021 au 31 mars 2022	
	Cibles PAA	Cibles Montants
Un moment pour vous	35	41 160,84 \$
Bouffée d'air	15	63 247,80 \$
Au dela du proche aidant	26	40 713,30 \$
Répît-Accompagnement	20	31 584,00 \$
Du temps pour l'aidant	14	68 670,00 \$
Halte répît hors domicile	50	38 976,00 \$
Avec et pour vous	65	28 309,81 \$
À chacun son évasion (bonification)	55	79 439,64 \$
Répît à Témiscaming-Kipawa	12	25 721,60 \$
Interlude à Ville-Marie	4	22 703,52 \$
Intervention précoce au Témiscamingue	80	28 818,53 \$
Intervention précoce à Rouyn-Noranda	120	46 350,89 \$
Musquie et mémoire	16	4 698,09 \$
A-Compagnons-Nous	8	5 118,09 \$
Total cibles 2021-2022	520	525 512,10 \$

ÉTUDE DES CRÉDITS 2022-2023

SECRÉTARIAT AUX AÎNÉS

Réponses aux questions particulières de l’Opposition officielle

QUESTION NO 24

Liste des projets, le nombre de proches aidants rejoints et des montants octroyés à chacun par L’Appui Capitale-Nationale pour l’année 2021-2022.

RÉPONSE NO 24

Selon les données provisoires au 31 mars 2022 fournies par l’Appui national :

- le nombre de projets financés par l’Appui Capitale-Nationale, en 2021-2022, est de 28 pour un montant de 1 735 329,81 \$;

Nom du projet	1 avril 2021 au 31 mars 2022	
	Cibles PAA	Cibles Montants
9e appel de projets - Répit - Annexe PROTOCOLE	21	123 216,12 \$
Du temps pour soi, pour faire plus, plus longtemps pour ceux qu'on aime ! - Annexe PROTOCOLE	45	131 882,91 \$
Répit à domicile - Annexe PROTOCOLE	60	151 453,00 \$
Coopérative de services à domicile du Cap Diamant présente pour les proches aidants - Annexe PROTOCOLE	30	143 829,00 \$
Aide chez soi Orléans, une présence bienveillante pour vos proches - Analyse - Annexe PROTOCOLE	30	153 632,50 \$
Répit à domicile - Annexe PROTOCOLE	65	166 694,40 \$
Aide à domicile LE HALO présente pour les proches aidants - Annexe PROTOCOLE	37	68 138,60 \$
Répit à domicile - Annexe PROTOCOLE	6	19 523,25 \$
Halte-Répit «Le Mouillage» 2019 - Annexe PROTOCOLE	6	13 271,48 \$
Répit hors domicile (haltes-pauses) - Annexe PROTOCOLE	30	58 311,02 \$
Centre de répit La Maison Écho du Coeur - Annexe PROTOCOLE	6	23 631,83 \$
L'atelier L'Évasion - Annexe PROTOCOLE	20	24 689,70 \$

Répît bonifié 2 - Annexe PROTOCOLE	60	112 064,04 \$
Soutien aux proches-aidants de la Côte-de-Beaupré - Annexe PROTOCOLE	166	40 068,89 \$
Service d'aide aux proches aidants - Annexe PROTOCOLE	50	31 316,09 \$
Groupes d'entraide pour le ressourcement des proches aidants d'ainés - Annexe PROTOCOLE	200	36 457,68 \$
Groupe de soutien sur l'expérience morale (SEMA) - Annexe PROTOCOLE	14	8 347,45 \$
Proches aidants : Vous reconnaissez-vous ? - Annexe PROTOCOLE	266	21 416,04 \$
La conciliation travail-famille-soins, gage de maintien et d'intégration en emploi pour l'épanouissement professionnel de proches aidants - Annexe PROTOCOLE	150	71 711,63 \$
The Caring Circle - Annexe PROTOCOLE	70	18 666,01 \$
Répît hors domicile au Monastère des Augustines (Capitale-Nationale) - Annexe PROTOCOLE	46	47 823,56 \$
Cafés rencontre secteur de Portneuf Ouest	138	15 192,03 \$
Halte répît hors domicile	40	130 894,23 \$
Groupes de soutien et de formation	64	14 903,95 \$
Halte-pause basse-ville-Vanier	8	19 503,86 \$
Groupes de soutien pour les proches aidants d'ainés – Aidance, deuils et perspectives	40	22 459,17 \$
Zoom proches-aidants: En direct pour vous sécuriser	100	38 755,50 \$
Réseautage Québec 03	80	27 475,88 \$
Total cibles 2021-2022	1 848	1 735 329,81 \$

ÉTUDE DES CRÉDITS 2022-2023

SECRÉTARIAT AUX AÎNÉS

Réponses aux questions particulières de l’Opposition officielle

QUESTION NO 25

Liste des projets, le nombre de proches aidants rejoints et des montants octroyés à chacun par L’Appui Saguenay–Lac-Saint-Jean pour l’année 2021-2022.

RÉPONSE NO 25

Selon les données provisoires au 31 mars 2022 fournies par l’Appui national :

- le nombre de projets financés par l’Appui Saguenay–Lac-Saint-Jean, en 2021-2022, est de 13 pour un montant de 763 106,57 \$;

Nom du projet	1 avril 2021 au 31 mars 2022	
	Cibles PAA	Cibles Montants
Activités récréatives et sociales SLSJ (répit de groupe)	225	183 461,25 \$
Optimisation SLSJ	880	120 870,75 \$
Répit équipe volante à domicile	120	119 944,86 \$
Formation pratico-pratique pour les PAA	240	13 489,56 \$
Aluepun Mitsuap (Point de détente)	30	29 458,14 \$
Soutien psychologique	45	16 175,04 \$
Répit dépannage auprès des proches-aidants	150	37 831,25 \$
Le répit à votre portée	31	88 548,60 \$
Les rencontres aidants du Fjord	18	9 764,90 \$
Répit souple et diversifié	33	72 390,79 \$
Informé pour mieux accompagner	30	14 852,04 \$
Service de dépistage et prévention de la détresse physique et psychologique chez les proches aidants aînés	150	40 504,80 \$
Soutenir pour mieux accompagner	40	15 814,60 \$
Total cibles 2021-2022	1 992	763 106,57 \$

ÉTUDE DES CRÉDITS 2022-2023

SECRÉTARIAT AUX AÎNÉS

Réponses aux questions particulières de l’Opposition officielle

QUESTION NO 26

Liste des projets, le nombre de proches aidants rejoints et des montants octroyés à chacun par L’Appui Centre-du-Québec pour l’année 2021-2022.

RÉPONSE NO 26

Selon les données provisoires au 31 mars 2022 fournies par l’Appui national :

- le nombre de projets financés par l’Appui Centre-du-Québec, en 2021-2022, est de 12 pour un montant de 573 987,34 \$;

Nom du projet	1 avril 2021 au 31 mars 2022	
	Cibles PAA	Cibles Montants
Gestion du stress	60	22 441,13 \$
Groupe de soutien Cafés Entr'aidants	60	15 441,31 \$
Soutien psychologique et gestion du stress	130	39 640,02 \$
Rencontres Entr'aidants	50	17 366,16 \$
Point de service de Victoriaville	330	50 613,15 \$
Point de service de Drummondville	330	50 613,15 \$
Toujours à vos côtés au Centre-du-Québec	115	102 701,93 \$
Répit	20	27 225,00 \$
Services de répit à domicile pour les proches aidants	30	57 915,00 \$
Services de répit pour les proches aidants	60	111 375,00 \$
Répit pour les personnes proches aidantes d'ainés	15	42 075,00 \$
Répit	15	36 580,50 \$
Total cibles 2021-2022	1 215	573 987,34 \$

ÉTUDE DES CRÉDITS 2022-2023

SECRÉTARIAT AUX AÎNÉS

Réponses aux questions particulières de l’Opposition officielle

QUESTION NO 27

Liste des projets, le nombre de proches aidants rejoints et des montants octroyés à chacun par L’Appui Chaudière-Appalaches pour l’année 2021-2022.

RÉPONSE NO 27

Selon les données provisoires au 31 mars 2022 fournies par l’Appui national :

- le nombre de projets financés par l’Appui Chaudière-Appalaches, en 2021-2022, est de 22 pour un montant de 971 431, 94 \$;

Nom du projet	1 avril 2021 au 31 mars 2022	
	Cibles PAA	Cibles Montants
Pour mieux répondre aux besoins des proches aidants de la MRC des Appalaches	150	47 301,37 \$
Faciliter l’accès aux services pour les proches aidants de Beauce-Sartigan	96	46 434,10 \$
Un répit en appui - Nouvelle Beauce	30	19 999,99 \$
Un répit en appui - Robert-Cliche	15	9 999,94 \$
Un répit en appui Beauce-Sartigan	75	33 000,01 \$
Un répit en appui Etchemins	15	17 999,84 \$
Un répit en appui L'Islet	20	15 000,05 \$
Un répit en appui Lotbinière	35	28 000,00 \$
Un Répit en Appui Montmagny	25	38 499,90 \$
Un répit en appui - Bellechasse	10	19 999,98 \$
Un répit en appui Appalaches	30	32 000,12 \$
Services de soutien et de relève aux proches aidants	80	24 140,26 \$
Soutenir les proches aidants de langue anglaise de la MRC des Appalaches et la MRC de Lotbinière	28	10 121,25 \$
Toujours à vos côtés !	45	11 871,83 \$

Un soutien essentiel pour les proches aidants	70	35 960,97 \$
Encore plus de soutien et de services pour les proches aidants de la MRC de Lotbinière	210	34 579,02 \$
Projet PAPA (Penser Aider les Proches Aidants)	700	113 694,00 \$
Centre de stimulation et de répit	28	232 544,70 \$
Pour une meilleure offre de service (suite)	350	145 200,37 \$
Soutien, outils et développement des compétences des proches aidants masculins et/ou en emploi	66	21 323,93 \$
Soutien, outils et développement des compétences des proches aidants masculins et/ou en emploi	54	20 246,84 \$
Au fil des saisons	30	13 513,50 \$
Total cibles 2021-2022	2 162	971 431,94 \$

ÉTUDE DES CRÉDITS 2022-2023

SECRÉTARIAT AUX AÎNÉS

Réponses aux questions particulières de l’Opposition officielle

QUESTION NO 28

Liste des projets, le nombre de proches aidants rejoints et des montants octroyés à chacun par L’Appui Côte-Nord pour l’année 2021-2022.

RÉPONSE NO 28

Selon les données provisoires au 31 mars 2022 fournies par l’Appui national :

- le nombre de projets financés par l’Appui Côte-Nord, en 2021-2022, est de 9 pour un montant de 549 046,77 \$;

Nom du projet	1 avril 2021 au 31 mars 2022	
	Cibles PAA	Cibles Montants
La résilience: ça s'apprend, ça se comprend, ça s'apprivoise	400	62 774,78 \$
Le répit du samedi	25	46 491,56 \$
Répit / Stimulation / Accompagnement Manicouagan	25	70 825,37 \$
Répit / Stimulation en Basse-Côte-Nord	20	46 383,72 \$
Supporting North Shore Caregivers	7	16 557,23 \$
Répit de surveillance et de stimulation	30	109 683,46 \$
Répit / Présence / Surveillance	24	81 957,75 \$
Projet de service de répit/gardiennage pour les proches aidants	25	66 624,08 \$
Équipe volante - répit	20	47 748,83 \$
Total cibles 2021-2022	576	549 046,77 \$

ÉTUDE DES CRÉDITS 2022-2023

SECRÉTARIAT AUX AÎNÉS

Réponses aux questions particulières de l’Opposition officielle

QUESTION NO 29

Liste des projets, le nombre de proches aidants rejoints et des montants octroyés à chacun par L’Appui Estrie pour l’année 2021-2022.

RÉPONSE NO 29

Selon les données provisoires au 31 mars 2022 fournies par l’Appui national :

- le nombre de projets financés par l’Appui Estrie, en 2021-2022 est de 10 pour un montant de 733 441,27 \$;

Nom du projet	1 avril 2021 au 31 mars 2022	
	Cibles PAA	Cibles Montants
Réseau d’Amis pour le volet Regroupement des Aidantes et Aidants Naturels (RAAN)	505	117 931,09 \$
Aide à domicile Haut-Saint-François	24	56 700,00 \$
Aide à domicile MRC de Coaticook	5	6 900,00 \$
Service d'aide à domicile du Granit	42	93 600,00 \$
Coopérative de solidarité de services à domicile Memphrémagog	10	24 000,00 \$
Centre d'action bénévole de la MRC de Coaticook	120	47 507,91 \$
Société Alzheimer de l'Estrie	130	152 570,78 \$
Société Alzheimer de l'Estrie	50	126 321,30 \$
Société Alzheimer de l'Estrie	24	90 000,00 \$
Maison La Cinquième Saison	28	17 910,20 \$
Total cibles 2021-2022	938	733 441,27 \$

ÉTUDE DES CRÉDITS 2022-2023

SECRÉTARIAT AUX AÎNÉS

Réponses aux questions particulières de l’Opposition officielle

QUESTION NO 30

Liste des projets, le nombre de proches aidants rejoints et des montants octroyés à chacun par L’Appui Montréal pour l’année 2021-2022.

RÉPONSE NO 30

Selon les données provisoires au 31 mars 2022 fournies par l’Appui national :

- le nombre de projets financés par l’Appui Montréal, en 2021-2022, est de 24 pour un montant de 4 041 552, 75 \$;

RÉGION – APPUI MONTRÉAL		
Nom du projet	1 avril 2021 au 31 mars 2022	
	Cibles PAA	Cibles Montants
2019-2021 - Formation et accompagnement des aidants à la communication avec une personne aphasique	110	131 000,00 \$
Être aidante, est-ce naturel ?	116	89 639,26 \$
Programme d'accompagnement des proches aidant(e)s	500	199 725,15 \$
VERS UN MIEUX ÊTRE ENTRE AIDANTS DE PERSONNES VIVANT AVEC LE PARKINSON	100	57 451,89 \$
Réseau-Conseil 2019-2021	500	339 610,09 \$
Des Outils pour les Aidants	65	99 700,65 \$
Pour le mieux-être de nos proches aidantes	245	130 951,46 \$
Consolidation de l'offre de répit à domicile	70	62 999,89 \$
Offre de répit atypique pour les proches aidants	60	46 627,04 \$
Programme Soutien à domicile	300	280 314,91 \$
Centre d'activités le samedi	35	144 748,45 \$
Répit autonomie	100	190 000,06 \$
Développement des heures de répit supplémentaires en centre de jour	50	95 159,98 \$
Répit à domicile - stimulation, surveillance et urgence	100	161 432,22 \$
Répit à domicile	55	174 720,00 \$
Maintenir l'offre des services de répit et de soins psychologiques aux proches aidants	280	321 148,95 \$

Famille choisie : Soutenir les proches aidants LGBT	50	62 189,61 \$
Aider en équilibre	248	141 999,99 \$
ISOPA : identifier, soutenir et orienter les proches aidants	140	134 122,95 \$
PIF	160	215 733,53 \$
Soutenir les aidants d'ainés de Dorval à Griffintown	400	163 422,11 \$
Service de répit à domicile aux proches aidants d'ainées	85	248 854,55 \$
Projet 1 Phase 3 - Services de répit aux proches aidants d'ainés	90	224 999,94 \$
Répit autonomie	100	325 000,08 \$
Total cibles 2021-2022	3 959	4 041 552,75 \$

ÉTUDE DES CRÉDITS 2022-2023

SECRÉTARIAT AUX AÎNÉS

Réponses aux questions particulières de l’Opposition officielle

QUESTION NO 31

Liste des projets, le nombre de proches aidants rejoints et des montants octroyés à chacun par L’Appui Mauricie pour l’année 2021-2022.

RÉPONSE NO 31

Selon les données provisoires au 31 mars 2022 fournies par l’Appui national :

- le nombre de projets financés par l’Appui Mauricie, en 2021-2022, est de 11 pour un montant de 788 489,18 \$;

Appui MAURICIE		
Nom du projet	1 avril 2021 au 31 mars 2022	
	Cibles PAA	Cibles Montants
Prenons soin d'eux comme ils le font pour leurs proches!	65	73 389,10 \$
À la rencontre des proches aidants d'aînés...par l'écoute, le partage et la solidarité!	250	71 729,04 \$
Répit	40	185 125,00 \$
Toute la Mauricie, à vos cotés pour faire face à la maladie de Parkinson	219	64 853,13 \$
Consolidation et bonification des services de formations, d'information et de soutien psychosocial individuel	295	105 671,37 \$
Accès-Cible	260	108 931,26 \$
Carpe Diem en Mauricie	325	83 943,30 \$
Maison des familles, Maison pour aidants naturels	30	6 398,54 \$
Albatros, Une main tendue aux proches aidants d'aînés	44	19 372,50 \$
Carpe Diem TR	130	59 625,93 \$
Consultations pour vaincre la dépression et l'anxiété suite à un diagnostic de maladie cardiaque	30	9 450,00 \$
Total cibles 2021-2022	1 688	788 489,18 \$

ÉTUDE DES CRÉDITS 2022-2023
SECRÉTARIAT AUX AÎNÉS

Réponses aux questions particulières de l’Opposition officielle

QUESTION NO 32

Liste des projets, le nombre de proches aidants rejoints et des montants octroyés à chacun par L’Appui Lanaudière pour l’année 2021-2022.

RÉPONSE NO 32

Selon les données provisoires au 31 mars 2022 fournies par l’Appui national :

- le nombre de projets financés par l’Appui Lanaudière, en 2021-2022, est de 14 pour un montant de 809 942,56 \$;

Appui LANAUDIÈRE		
Nom du projet	1 avril 2021 au 31 mars 2022	
	Cibles PAA	Cibles Montants
Intervention de soutien en prévention pour les proches aidants d'ainés de Lanaudière	60	61 383,00 \$
l'impact émotif, ce grand oublié	274	63 320,25 \$
La main toujours tendue	100	52 250,10 \$
Informés pour mieux aider	110	31 964,33 \$
xVers un quotidien enrichissant pour les proches aidants	136	87 958,32 \$
Répit Accompagnement Stimulation (RAS)	24	100 842,98 \$
«Accompagner sans toutefois s'oublier» - Mieux connaitree la maladie d'Alzheimer pour un meilleur accompagnement	160	39 562,91 \$
Rencontre Atelier Proche Aidant Personne Atteinte (RAPAPA)	90	86 789,09 \$
Le cheminement du proche aidant II	150	60 350,85 \$
Mon répit, ma santé	36	30 750,00 \$
Mon répit, ma santé	25	45 945,00 \$
Mon répit, ma santé	40	42 900,00 \$
Mon répit, ma santé	33	50 925,60 \$
Mon répit, ma santé	50	55 000,13 \$
Total cibles 2021-2022	1 288	809 942,56 \$

ÉTUDE DES CRÉDITS 2022-2023

SECRÉTARIAT AUX AÎNÉS

Réponses aux questions particulières de l’Opposition officielle

QUESTION NO 33

Liste des projets, le nombre de proches aidants rejoints et des montants octroyés à chacun par L’Appui Laurentides pour l’année 2021-2022.

RÉPONSE NO 33

Selon les données provisoires au 31 mars 2022 fournies par l’Appui national :

- le nombre de projets financés par l’Appui Laurentides, en 2021-2022, est de 20 pour un montant de 1 007 055,85 \$;

REGION - Appui LAURENTIDES		
Nom du projet	1 avril 2021 au 31 mars 2022	
	Cibles PAA	Cibles Montants
Chez nous, chez vous !	170	44 573,63 \$
Renforcement des capacités et soutien de proches aidants	50	25 410,00 \$
Projet R.I.R.E - Rencontres en soirée d’un groupe de soutien – Information sur les services – Ressourcement et réseautage entre proches aidants assistés d’intervenants – Employeurs et employés sensibilisés au rôle du proche aidant	70	16 487,94 \$
L'Antr'Aidant- Information-formation et soutien psychosocial Pays-d'en-Haut	90	57 669,29 \$
L'Antr'Aidant MRC Rivière-du-Nord/ Information-formation-soutien psychosocial	155	63 626,07 \$
Au coeur de soi MRC Thérèse de Blainville	105	91 306,95 \$
APPUYONS NOS PROCHES AIDANTS !	70	46 979,10 \$
Répit-aidants-aînés MRC Thérèse-De Blainville	72	70 732,47 \$
L'Appui et le bon temps	19	25 200,00 \$
À l'écoute de nos proches aidants	115	53 330,76 \$
Centre de répit à Sainte-Agathe	12	35 981,40 \$
Répit-Accompagnement-Stimulation à domicile	9	22 835,68 \$
Soutien aux proches aidants RDN	320	49 875,84 \$
Répit dépannage	50	21 046,98 \$
Soutien aux Proches aidants d'aînés	325	62 496,76 \$
S'outiller pour mieux aider	65	52 410,37 \$
Des services de répit et des formations pour les proches aidants	28	49 993,50 \$

Nom du projet	1 avril 2021 au 31 mars 2022	
	Cibles PAA	Cibles Montants
Répit accru pour les aidants de Pays-d'en-Haut	40	54 210,24 \$
Rivière du Nord / Nord de Mirabel	40	95 719,06 \$
Soutien et services personnalisés aux Proches aidants d'aînés	120	67 169,81 \$
Total cibles 2021-2022	1 925	1 007 055,85 \$

ÉTUDE DES CRÉDITS 2022-2023

SECRÉTARIAT AUX AÎNÉS

Réponses aux questions particulières de l’Opposition officielle

QUESTION NO 34

Liste des projets, le nombre de proches aidants rejoints et des montants octroyés à chacun par L’Appui Laval pour l’année 2021-2022.

RÉPONSE NO 34

Selon les données provisoires au 31 mars 2022 fournies par l’Appui national :

- le nombre de projets financés par l’Appui Laval, en 2021-2022, est de 12 pour un montant de 906 980,58 \$;

REGION - Appui LAVAL		
Nom du projet	1 avril 2021 au 31 mars 2022	
	Cibles PAA	Cibles Montants
Centre de jour multiculturel	180	56 120,40 \$
L'Escale du Rendez-Vous, un répit au rythme de chacun	13	38 068,50 \$
Répit stimulation à domicile avec activités domestiques	30	170 000,01 \$
Une pause pour moi, journée du mercredi CATAL	16	34 839,16 \$
Halte répit, service de répit atypique et d'urgence	55	60 000,37 \$
Répit pour proche aidant d'une personne atteinte de moins de 65 ans	15	50 735,33 \$
Consultation à domicile et suivis	360	61 456,23 \$
Services de répit à domicile	55	141 012,30 \$
Le mieux-être des proches aidants de personnes vivant avec la maladie de Parkinson.2	209	26 001,21 \$
Conférence pour tous - ressource aidante	140	39 957,33 \$
Répit d'occasion	150	138 555,27 \$
Une oreille attentive au bon moment/ groupe de soutien pour se reconnaître entre-nous	140	90 234,48 \$
Total cibles 2021-2022	1 363	906 980,58 \$

ÉTUDE DES CRÉDITS 2022-2023

SECRÉTARIAT AUX AÎNÉS

Réponses aux questions particulières de l’Opposition officielle

QUESTION NO 35

Liste des projets, le nombre de proches aidants rejoints et des montants octroyés à chacun par L’Appui Nord-du-Québec pour l’année 2021-2022.

RÉPONSE NO 35

Selon les données provisoires au 31 mars 2022 fournies par l’Appui national :

- le nombre de projets financés par l’Appui Nord-du-Québec, en 2021-2022, est de 4 pour un montant de 182 556,93 \$;

Nom du projet	1 avril 2021 au 31 mars 2022	
	Cibles PAA	Cibles Montants
Atelier de formation et Café Rencontres pour les PAA de VVB 2019-2021	15	15 310,43 \$
Soutenir les proches aidants, un projet de communauté	35	66 624,60 \$
Au coeur de Partenaires	30	80 621,50 \$
Projet de répit aux proches aidants de Chibougamau et de Chapais	90	20 000,40 \$
Total cibles 2021-2022	170	182 556,93 \$

ÉTUDE DES CRÉDITS 2022-2023

SECRÉTARIAT AUX AÎNÉS

Réponses aux questions particulières de l’Opposition officielle

QUESTION NO 36

Liste des projets, le nombre de proches aidants rejoints et des montants octroyés à chacun par L’Appui Outaouais pour l’année 2021-2022.

RÉPONSE NO 36

Selon les données provisoires au 31 mars 2022 fournies par l’Appui national :

- le nombre de projets financés par l’Appui Outaouais, en 2021-2022, est de 10 pour un montant de 769 179,63 \$;

RÉGION- Appui OUTAOUAIS		
Nom du projet	1 avril 2021 au 31 mars 2022	
	Cibles PAA	Cibles Montants
CENTRE DE SOUTIEN POUR PROCHES AIDANTS DE PERSONNES AÎNÉES	40	56 100,45 \$
Centre de jour et de répit de Gatineau	895	182 820,05 \$
Centre de jour et de répit des MRC de l'Outaouais	174	104 764,59 \$
Ateliers aux proches aidants	100	33 224,63 \$
Initiative de la communauté bienveillante du Pontiac pour les proches aidants d'âinés anglophones	40	72 557,94 \$
Avant le répit... une trajectoire de défis	10	18 750,00 \$
SOS proches aidants des Collines	100	69 173,73 \$
Vivre harmonieusement la proche aidance	215	105 824,59 \$
Soutien et répit aux proches aidants	356	88 149,60 \$
Prendre soin de soi, dans et au delà, de notre rôle de proche aidant	50	37 814,07 \$
Total cibles 2021-2022	1 980	769 179,63 \$

ÉTUDE DES CRÉDITS 2022-2023

SECRÉTARIAT AUX AÎNÉS

Réponses aux questions particulières de l’Opposition officielle

QUESTION NO 37

Liste des projets, le nombre de proches aidants rejoints et des montants octroyés à chacun par L’Appui Gaspésie–Îles-de-la-Madeleine pour l’année 2021-2022.

RÉPONSE NO 37

Selon les données provisoires au 31 mars 2022 fournies par l’Appui national :

- le nombre de projets financés par l’Appui Gaspésie–Îles-de-la-Madeleine, en 2021-2022, est de 11 pour un montant de 506 436,51\$;

RÉGION - Appui GASPÉSIE		
Nom du projet	1 avril 2021 au 31 mars 2022	
	Cibles PAA	Cibles Montants
Prendre son souffle	50	50 048,46 \$
Une pause pour moi	72	44 999,77 \$
Programme Sphère (Programme de soutien psychosocial humanisé, d'entraide et de répit de l'Estran)	60	31 892,82 \$
Les Apprenti-sages	70	25 000,06 \$
Le Relais	65	44 000,63 \$
C.A.P.E. (Promoting Connection, Action, Pause, and Empowerment through activities for Caregivers)	32	17 199,59 \$
Ensemble pour nos proches aidants d'aînés	100	20 034,00 \$
Activité de jour - Le Réconfort	50	129 028,35 \$
Bonification des services pour le bénéfice des proches aidants d’aînés en Gaspésie-Îles-de-la-Madeleine	400	82 215,40 \$
Projet Appui	165	50 017,46 \$
Les anges du soutien	25	11 999,97 \$
Total cibles 2021-2022	1 089	506 436,51 \$

ÉTUDE DES CRÉDITS 2022-2023

SECRÉTARIAT AUX AÎNÉS

Réponses aux questions particulières de l’Opposition officielle

QUESTION NO 38

Liste des projets, le nombre de proches aidants rejoints et des montants octroyés à chacun par L’Appui Montérégie pour l’année 2021-2022.

RÉPONSE NO 38

Selon les données provisoires au 31 mars 2021 fournies par l’Appui national :

- le nombre de projets financés par l’Appui Montérégie, en 2021-2022, est de 29 pour un montant de 2 620 942,87 \$;

RÉGION - Appui MONTÉRÉGIE		
Nom du projet	1 avril 2021 au 31 mars 2022	
	Cibles PAA	Cibles Montants
Répit Chouette-Nuit et Évasion - Montérégie Est-RLS Pierre-Boucher	24	114 522,58 \$
Répit Chouette-Nuit et Évasion - Montérégie Ouest RLS Jardins Roussillon	20	106 876,68 \$
Chouette-Nuit-Montérégie Centre RLS de Champlain	17	107 348,31 \$
ReCharge	140	63 923,58 \$
Soutien aux proches aidants d'aînés de Boucherville	290	96 212,55 \$
Proches aidants Saint-Jean	158	111 799,43 \$
Agir précocement	210	74 627,70 \$
À l'écoute des aidants	75	52 811,64 \$
Intervenant soutien aux PAA	120	68 404,84 \$
Intervenant soutien aux proches aidants aînés-Point service Chambly	110	66 904,20 \$
Soutien, Estime de soi et Évasion pour les aidants	300	219 851,79 \$
Soutien	65	99 651,72 \$
Du soutien aux proches aidants	105	136 456,95 \$
"Avec et pour les proches aidants" Service de soutien sur mesure	120	65 954,07 \$
Les aidants au coeur de nos actions	161	112 219,82 \$
Consolider l'aide aux proches aidants de Brome-Missisquoi	120	66 738,00 \$
De l'épreuve à la résilience	35	19 179,51 \$

Nom du projet	1 avril 2021 au 31 mars 2022	
	Cibles PAA	Cibles Montants
Répit-stimulation	95	145 913,59 \$
Ressource Alzheimer aux proches aidants	250	118 936,65 \$
Projet d'intégration multi-services pour les proches aidants de personnes atteintes de la maladie d'Alzheimer ou d'autres troubles neurocognitifs	426	132 359,40 \$
Point de service Vaudreuil-Soulanges	200	95 067,00 \$
Projet Myosotis - Pour ne pas oublier les aidants	100	88 691,40 \$
Point de service de Sorel-Tracy	285	76 645,17 \$
Journées de ressourcement pour les proches aidants et les personnes atteintes	50	113 172,12 \$
Point de service de Brossard	350	80 049,56 \$
UN PAA EST COMME UN COACH! - A NATURAL CAREGIVER OF THE ELDERLY IS LIKE A COACH!	220	56 497,06 \$
Répit Évasion-CISSS CentreRLS Haut-Richelieu-Rouville	16	33 754,89 \$
L'Entraide Plus, information, formation et soutien aux proches aidants.	1200	45 097,50 \$
Répit aux proches aidants...accompagner, un pas à la fois	135	51 275,15 \$
Total cibles 2021-2022	5 397	2 620 942,87 \$

ÉTUDE DES CRÉDITS 2022-2023

SECRÉTARIAT AUX ÂÎNÉS

Réponses aux questions particulières de l'Opposition officielle

QUESTION NO 39

Nombre de proches aidants soutenus grâce aux projets financés par les Appuis par année, depuis la création de l'APPUI.

.....

RÉPONSE NO 39

Le nombre réel de proches aidants soutenus par les 254 projets en cours en 2021-2022 n'est pas encore disponible.

ÉTUDE DES CRÉDITS 2022-2023

SECRÉTARIAT AUX ÂÎNÉS

Réponses aux questions particulières de l'Opposition officielle

QUESTION NO 40

Pour chacune des 85 mesures contenues dans le Plan d'action 2018-2023 « Un Québec pour tous les âges », indiquer :

- a) si ces mesures sont en vigueur et depuis quand ;
- b) quel montant a été alloué à chaque mesure depuis le début du plan ;
- c) les prévisions d'investissement pour 2022-2023 pour chaque mesure.

.....

RÉPONSE NO 40

- a. Au 31 mars 2021, le bilan de l'état d'avancement des mesures du plan d'action 2018-2023 *Un Québec pour tous les âges* était le suivant :
 - Pour l'ensemble des ministères et organismes impliqués :
 - o 82 des 85 mesures du plan d'action, soit 96 %, étaient en cours de réalisation ou déjà réalisées.
 - Pour le MSSS uniquement :
 - o 44 des 45 mesures du plan d'action, soit 98 %, étaient en cours de réalisation ou déjà réalisées.
- b. Au 31 mars 2021, les investissements réels cumulatifs pour les 85 mesures étaient de près de 6,1 G\$
- c. Les données au 31 mars 2022 ne sont pas disponibles. Le processus de reddition de comptes et d'état d'avancement des mesures du plan d'action pour l'année 2021-2022 sera entrepris sous peu.

ÉTUDE DES CRÉDITS 2022-2023

SECRÉTARIAT AUX ÂÎNÉS

Réponses aux questions particulières de l'Opposition officielle

QUESTION NO 41

Actions réalisées et sommes investies pour favoriser de saines habitudes de vie chez les aînés en 2021-2022 ainsi que les prévisions pour 2022-2023.

RÉPONSE NO 41

Le Programme de soutien aux actions favorisant les saines habitudes de vie a été développé par le Secrétariat aux aînés dans le cadre de la mesure 2.4 du plan d'action interministériel 2017-2021 de la Politique gouvernementale de prévention en santé. Cette mesure est terminée ; ainsi aucun appel de projets n'a été tenu en 2021-2022.

ÉTUDE DES CRÉDITS 2022-2023

SECRÉTARIAT AUX ÂÎNÉS

Réponses aux questions particulières de l'Opposition officielle

QUESTION NO 42

Ventilation des sommes accordées au Comité national d'éthique sur le vieillissement et les changements démographiques en 2021-2022 ainsi que les prévisions pour 2022-2023.

RÉPONSE NO 42

Une somme de 100 000 \$ a été octroyée au CIUSSS de la Capitale-Nationale pour l'administration des activités du CNEV.

ÉTUDE DES CRÉDITS 2022-2023

SECRÉTARIAT AUX ÂÎNÉS

Réponses aux questions particulières de l'Opposition officielle

QUESTION NO 43

Concernant le Comité national d'éthique sur le vieillissement :

- a) la liste des membres du comité ;
- b) liste des rencontres en 2021-2022 ;
- c) les mandats actuellement en cours au CNEV ;
- d) une copie des études déposées à la ministre en 2021-2022.

RÉPONSE NO 43

a) Voici la liste des membres actuels du CNEV :

Crowe, Céline, présidente
Dion-Labrie, Marianne
Doucet, Hubert
Drolet, Marie-Josée
Durand, Pierre Jacob
Éthier, Sophie
Garnier, Frédérique
Giroux, Dominique
Labrecque, Cory-Andrew, vice-président
Landheer- Cieslak, Christelle
Lecourt, Virginie
Mandza, Matey
Pageau, Félix
Rey, Sylvie
Salles, Mylène

- b) Le CNEV a tenu cinq rencontres régulières avec l'ensemble des membres, 19 de travail, 61 de coordination ainsi que quatre avec le Secrétariat aux aînés pour un total de 89 rencontres.
 - c) Un avis portant sur le respect de l'autonomie des personnes âgées aptes ou vivant avec des troubles neurocognitifs, par les personnes proches aidantes et par les équipes cliniques, en contexte de maintien à domicile a été sollicité le 29 avril 2021.
 - d) Il est possible de retrouver les publications du CNEV à l'adresse suivante : https://www.ivpsa.ulaval.ca/cnev/mandats_realisations.
-

ÉTUDE DES CRÉDITS 2022-2023

SECRÉTARIAT AUX ÂÎNÉS

Réponses aux questions particulières de l'Opposition officielle

QUESTION NO 44

Concernant les « Initiatives de travail de milieu auprès des aînés vulnérables » (ITMAV) :

- a) financement par ITMAV;
- b) le nombre d'ITMAV total, ventilé par région;
- c) le nombre d'ITMAV qui n'a pas vu leur financement reconduit en 2021-2022, ventilé par région;
- d) financement accordé par organisme, par région, pour les 5 dernières années;
- e) les prévisions pour 2022-2023.

RÉPONSE NO 44

- a) La somme totale versée aux ITMAV en 2021-2022 est de 7 307 981 \$. Le détail est disponible à l'annexe jointe.
- b) Au 28 février 2022, le nombre de projets ITMAV est de 147 et sont répartis dans 16 régions socio-sanitaires.
- c) Deux projets ITMAV n'ont pas vu leur financement reconduit ou ont mis un terme en cours d'année en 2021-2022. Ces organismes sont situés dans les régions de Montréal et de l'Abitibi-Témiscamingue.
- d) Cette question est non pertinente à l'étude des crédits.
- e) L'information n'est pas disponible.

Opposition officielle - Question 44 - Initiatives de travail de milieu auprès des aînés vulnérables (ITMAV) - Annexe 1

Année 2021-2022

Région	Nom de l'organisme	Dépenses au 28 février 2022
1	Centre communautaire pour aînés Relais Santé Matane	51 000 \$
1	Maison des familles de la Matapédia	51 000 \$
1	Corporation d'hébergement de Saint-Éloi	51 000 \$
1	Centre d'action bénévole Rimouski-Neigette	51 000 \$
2	Centre d'action bénévole de Chicoutimi inc.	51 000 \$
2	Centre d'action bénévole de Chicoutimi inc.	51 000 \$
2	Service des aides familiales de La Baie	51 000 \$
2	Groupe d'Action Communautaire de Falardeau inc.	51 000 \$
2	La Maison d'un Nouvel Élan inc.	51 000 \$
2	La Maison d'un Nouvel Élan inc.	51 000 \$
2	Groupe d'action bénévole ensemble de Sainte-Monique et de Saint-Henri	51 000 \$
2	Service d'intervention de proximité Domaine-du-Roy	51 000 \$
2	Toxic-Actions	51 000 \$
2	Groupe Aide-Action St-Honoré	51 000 \$
2	Groupe d'action communautaire de l'APRS	51 000 \$
3	Association québécoise de défense des droits des personnes retraitées et préretraitées - Section Québec	51 000 \$
3	Association québécoise de défense des droits des personnes retraitées et préretraitées - Section Québec	51 000 \$
3	Centre d'action bénévole du Contrefort	51 000 \$
3	Centre d'action bénévole du Contrefort	51 000 \$
3	Centre d'action bénévole du Contrefort	51 000 \$
3	Centre d'action bénévole du Contrefort	51 000 \$
3	Centre d'action bénévole du Contrefort	51 000 \$
3	Centre d'action bénévole du Contrefort	51 000 \$
3	Centre d'action bénévole du Contrefort	51 000 \$
3	Centre d'action bénévole du Contrefort	51 000 \$
3	Centre d'action bénévole de Charlevoix (ancien nom: Association bénévole de Charlevoix)	51 000 \$
3	Association bénévole Côte-de-Beaupré	51 000 \$
3	Corporation d'habitations de Giffard	51 000 \$
3	Service Accès Travail de Portneuf	51 000 \$
3	Service Accès Travail de Portneuf	51 000 \$
3	Patro Laval inc.	51 000 \$
4	Centre d'action bénévole du Rivage	51 000 \$
4	Conseil des Atikamekw d'Opitciwan via son secteur des Services Sociaux d'Opitciwan (SSO)	38 250 \$
4	Conseil des Atikamekw d'Opitciwan via son secteur des Services Sociaux d'Opitciwan (SSO)	38 250 \$
4	Revitalisation Quartiers St-Marc - Christ-Roi	51 000 \$
5	Han-Droits	51 000 \$
5	Centre d'action bénévole Valcourt et Région	51 000 \$
5	Centre d'action bénévole de la MRC de Coaticook	51 000 \$
5	DIRA-Estrie	51 000 \$
5	Sercovie inc.	51 000 \$
6	Le Chez-Nous de Mercier-Est	51 000 \$
6	Tel-Écoute	51 000 \$
6	Entraide Ahuntsic-Nord	51 000 \$
6	Résolidaire, Réseau bénévole Hochelaga-Maisonneuve inc.	51 000 \$
6	Centre de ressources communautaires de l'Ouest-de l'Île (CRC)	51 000 \$
6	Parrainage civique de la banlieue Ouest de Montréal	51 000 \$
6	Centre des aînés du réseau d'entraide de Saint-Léonard	51 000 \$
6	Patro Villeray, centre de loisirs et d'entraide (AN:Centre de loisirs communautaires Lajeunesse inc.) (AN: Tandem SVP)	20 856 \$
6	Corporation du centre des aînés de Villeray	51 000 \$
6	Le Centre du Vieux Moulin de LaSalle	51 000 \$
6	Projet Changement - Centre communautaire pour aînés	51 000 \$
6	Centre des Aînés Côte-des-Neiges	51 000 \$
6	Prévention Côte-des-Neiges - Notre-Dame-de-Grâce	51 000 \$
6	Carrefour communautaire Montrose inc.	51 000 \$
6	Carrefour communautaire Montrose inc.	51 000 \$
6	Action Centre-Ville (Montréal) inc.	51 000 \$
6	Carrefour Saint-Eusèbe de Montréal inc.	51 000 \$
6	Le PAS de la rue	51 000 \$
6	Centre communautaire des loisirs Sainte-Catherine d'Alexandrie	51 000 \$
6	Alternatives communautaires d'habitation et d'intervention de milieu	51 000 \$

Opposition officielle - Question 44 - Initiatives de travail de milieu auprès des aînés vulnérables (ITMAV) - Annexe 1

Année 2021-2022

Région	Nom de l'organisme	Dépenses au 28 février 2022
6	Centre communautaire Saint-Antoine 50+	51 000 \$
6	Prévention Sud-Ouest	51 000 \$
6	Corporation culturelle Latino-Américaine de l'Amitié	51 000 \$
6	Action Prévention Verdun	51 000 \$
6	Action Prévention Verdun	51 000 \$
6	A.Q.D.R. Saint-Michel	51 000 \$
6	Le Temps d'une Pause, répit et soutien aux aînés	51 000 \$
6	Centre Contactivité inc.	51 000 \$
6	Association bénévole de Pointe-aux-Trembles et de Montréal-Est	29 750 \$
7	Table autonome des aînés des Collines	51 000 \$
7	Centre d'action bénévole de Hull	51 000 \$
7	Logements de l'Outaouais	51 000 \$
7	Centre Action Générations des Aînés de la Vallée-de-la-Lièvre	51 000 \$
7	Campus 3 (ancien nom: Centre des aînés de Gatineau)	51 000 \$
7	Centre de ressources Connexions	35 357 \$
8	Corporation de développement communautaire Universeau	51 000 \$
8	Support aux aînés de l'Harricana	51 000 \$
8	Centre d'action bénévole de Rouyn-Noranda inc. (ancien nom: Centre de bénévolat de Rouyn-Noranda)	51 000 \$
8	Table de concertation locale pour personnes âgées du Témiscamingue inc.	51 000 \$
8	Table de concertation locale pour personnes âgées du Témiscamingue inc.	51 000 \$
8	Association québécoise de défense des droits des personnes retraitées et préretraitées (AQDR) Section Valdorienne	51 000 \$
8	Première Nation Kebaowek (ancien nom: Première Nation d'Eagle Village Kipawa)	38 250 \$
9	Centre d'action bénévole de Port-Cartier Inc.	51 000 \$
9	Le Club des aînés de la Tabatière (Seniors Club of La Tabatière)	51 000 \$
9	Centre d'action bénévole le Virage	51 000 \$
9	Centre d'action bénévole Le Nordest	51 000 \$
10	Association à Fleur d'Espoir	51 000 \$
10	Club de l'âge d'or Val Paradis	51 000 \$
11	Centre d'action bénévole Gascons-Percé inc.	51 000 \$
11	Comité d'action sociale anglophone C.A.S.A. inc.	51 000 \$
11	Centre d'action bénévole Ascension Escuminac	51 000 \$
11	Centre d'action bénévole Saint-Alphonse-Nouvelle Inc.	51 000 \$
11	Centre d'action bénévole des Chic-Chocs inc.	51 000 \$
11	FADOQ Région Gaspésie Îles-de-la-Madeleine	51 000 \$
11	Centre d'action bénévole des Îles-de-la-Madeleine	51 000 \$
11	Conseil pour les anglophones madelinots	51 000 \$
12	Lien-Partage inc.	51 000 \$
12	Association bénévole Beauce-Sartigan Inc.	51 000 \$
12	Entraide Solidarité Bellechasse	51 000 \$
12	Nouvel Eссор	51 000 \$
12	La Maison des Aînés de Lévis inc.	51 000 \$
12	La Maison des Aînés de Lévis inc.	51 000 \$
12	Carrefour des personnes aînées de Lotbinière	51 000 \$
12	Centre d'action bénévole des MRC de Montmagny et de l'Islet	51 000 \$
13	DIRA-Laval inc.	51 000 \$
13	Centre communautaire Le Rendez-vous des Aînés(es) (Laval) inc.	51 000 \$
13	Centre communautaire Petit Espoir	51 000 \$
13	Centre communautaire Petit Espoir	51 000 \$
13	Comité d'animation du troisième âge de Laval	51 000 \$
13	Comité d'animation du troisième âge de Laval	51 000 \$
13	Association Pour Aînés Résidant à Laval	51 000 \$
14	Centre d'action bénévole Brandon inc.	39 488 \$
14	AQDR - Section Des Moulins Inc.	51 000 \$
14	Centre d'action bénévole de Montcalm	51 000 \$
14	Centre d'action bénévole communautaire Matawinie	51 000 \$
14	Centre d'action bénévole communautaire Matawinie	51 000 \$
15	Entraide bénévole des Pays-d'en-Haut inc.	47 655 \$
15	Centre d'action bénévole Solange-Beauchamp Inc.	49 173 \$
15	Centre d'action bénévole Les Artisans de l'Aide	51 000 \$
15	Centre d'action bénévole Saint-Jérôme inc.	51 000 \$
16	Association québécoise pour la défense des droits des retraités et pré-retraités - Section Valleyfield-Suroît	51 000 \$
16	Mille et une rues	51 000 \$
16	Centre d'action bénévole de Bedford et environs inc.	51 000 \$

Opposition officielle - Question 44 - Initiatives de travail de milieu auprès des aînés vulnérables (ITMAV) - Annexe 1

Année 2021-2022

Région	Nom de l'organisme	Dépenses au 28 février 2022
16	Centre d'action bénévole de Sutton	51 000 \$
16	La Cellule Jeunes et Familles de Brome-Missisquoi	51 000 \$
16	Centre d'action bénévole du Grand Châteauguay	51 000 \$
16	La Maison soutien aux Aidants (autre nom: Centre de Soutien au Réseau Familial)	32 228 \$
16	Centre d'action bénévole de la Frontière	51 000 \$
16	Centre communautaire Multi-services Un coin chez-nous 1983	51 000 \$
16	Horizon Soleil - Table de concertation de prévention des toxicomanies et de promotion de la santé de la région d'Acton	51 000 \$
16	La Vigie Rive-Sud (ancien nom: Réseau Sentinelle Champlain)	51 000 \$
16	Centre d'action bénévole de Boucherville	51 000 \$
16	Regroupement pour la santé des aînés Pierre-De Saurel	51 000 \$
16	Sourire sans Fin	51 000 \$
16	Centre communautaire des aînés et aînées de Longueuil	51 000 \$
16	Centre communautaire des aînés et aînées de Longueuil	14 280 \$
16	Centre de bénévolat de la Rive-Sud	51 000 \$
16	Centre de bénévolat de la Rive-Sud	51 000 \$
16	Centre de bénévolat de la Rive-Sud	41 588 \$
16	Grand rassemblement des aînés de Vaudreuil et Soulanges	51 000 \$
17	Carrefour d'entraide bénévole des Bois-Francis	51 000 \$
17	Carrefour d'entraide bénévole des Bois-Francis	48 856 \$
17	Centre d'action bénévole de l'Érable	51 000 \$
17	Centre d'action bénévole Drummond	51 000 \$
17	Centre d'action bénévole de Nicolet inc.	51 000 \$
17	Centre d'action bénévole du Lac Saint-Pierre	51 000 \$
17	Centre d'action bénévole de la MRC de Bécancour	51 000 \$
	Total	7 307 981 \$

Région	Région sociosanitaire	Dépenses au 28 février 2022
1	Bas-Saint-Laurent	204 000 \$
2	Saguenay–Lac-Saint-Jean	561 000 \$
3	Capitale-Nationale	816 000 \$
4	Mauricie et Centre-du-Québec	533 356 \$
5	Estrie	255 000 \$
6	Montréal	1 427 606 \$
7	Outaouais	290 357 \$
8	Abitibi-Témiscamingue	344 250 \$
9	Côte-Nord	204 000 \$
10	Nord-du-Québec	102 000 \$
11	Gaspésie—Îles-de-la-Madeleine	408 000 \$
12	Chaudière-Appalaches	408 000 \$
13	Laval	357 000 \$
14	Lanaudière	243 488 \$
15	Laurentides	198 828 \$
16	Montérégie	955 096 \$
17	Nunavik	
18	Terres-Cries-de-la-Baie-James	
	Total	7 307 981 \$

ÉTUDE DES CRÉDITS 2022-2023

SECRÉTARIAT AUX ÂÎNÉS

Réponses aux questions particulières de l’Opposition officielle

QUESTION NO 45

Montants totaux octroyés aux Tables de concertation régionales et à la Conférence des tables de concertation des aînés en 2021-2022, ainsi que les prévisions pour 2022-2023 ainsi que la ventilation par région.

RÉPONSE NO 45

Dépenses probables au 31 mars 2022* :

Table de concertation des personnes aînées du Bas-Saint-Laurent	81 025 \$
Table régionale de concertation des aînés du Saguenay–Lac-Saint-Jean	81 025 \$
Table de concertation des personnes aînées de la Capitale-Nationale	81 025 \$
Conférence des Tables régionales de concertation des aînés du Québec ¹	185 715 \$
Table de concertation des aînés et des retraités de la Mauricie	60 770 \$
Table régionale de concertation des Aînés de l'Estrie	81 025 \$
Table de concertation des aînés de l'Île-de-Montréal	81 025 \$
Table de concertation des aînés et retraités de l'Outaouais	81 025 \$
Table régionale de concertation des personnes aînées de l'Abitibi-Témiscamingue	81 025 \$
Table régionale de concertation des aînés de la Côte-Nord	60 770 \$
Table régionale de concertation des aînés du Nord-du-Québec	60 770 \$
Table régionale de concertation des aînés du Nunavik	81 025 \$
Table régionale de concertation des aînés de la Gaspésie et des Îles-de-la-Madeleine	68 773 \$
Table de concertation des aînés de Chaudière-Appalaches	60 770 \$
Table régionale de concertation des aînés de Laval	81 025 \$
Table régionale de concertation des aînés de Lanaudière	81 025 \$
Table régionale des aîné-e-s des Laurentides	70 081 \$
Table régionale de concertation des aînés de la Montérégie	81 025 \$
Table régionale de concertation des aînées du Centre-du-Québec	81 025 \$
TOTAL	1 539 949 \$*

*Les montants varient entre les TRCA, en raison de surplus devant être utilisés par certaines TRCA.

ÉTUDE DES CRÉDITS 2022-2023

SECRÉTARIAT AUX ÂÎNÉS

Réponses aux questions particulières de l'Opposition officielle

QUESTION NO 46

Concernant l'offre alimentaire pour les aînés en CHSLD :

- a) Montant supplémentaire octroyé pour améliorer l'offre alimentaire pour 2021-2022 et prévision pour 2022-2023.

RÉPONSE NO 46

La réponse à cette question est répondue à la question 189 de l'Opposition officielle.

ÉTUDE DES CRÉDITS 2022-2023

SECRÉTARIAT AUX AÎNÉS

Réponses aux questions particulières de l’Opposition officielle

QUESTION NO 47

- Nombre de préposés aux bénéficiaires en CHSLD en 2021-2022 :
- a) Ventilé par région ;
 - b) Nombre de PAB manquants ventilé par région et par CISSS/CIUSSS;
 - c) Prévisions du nombre d’embauches pour 2022-2023 et sommes réservées pour les embauches.

RÉPONSE NO 47

En 2020-2021, nombre d’équivalent temps complet (ETC) de préposés aux bénéficiaires en CHSLD, par région:

Région	ETC	ETC COVID
01 - Bas-Saint-Laurent	586	4
02 - Saguenay–Lac-Saint-Jean	753	20
03 - Capitale-Nationale	1 801	24
04 - Mauricie et Centre-du-Québec	1 428	7
05 - Estrie	1 346	6
06 - Montréal	7 541	158
07 - Outaouais	765	17
08 - Abitibi-Témiscamingue	369	14
09 - Côte-Nord	230	1
10 - Nord-du-Québec	27	0
11 - Gaspésie–Îles-de-la-Madeleine	306	7
12 - Chaudière-Appalaches	1 084	11
13 - Laval	913	20
14 - Lanaudière	1 243	21
15 - Laurentides	1 322	2
16 - Montérégie	2 940	27
17 - Nunavik	11	1

Notes complémentaires:

- Il s’agit des préposés aux bénéficiaires dans les CHSLD privés conventionnés, ainsi que, pour les autres établissements, de ceux œuvrant dans les centres d’activité spécifiques aux CHSLD.
- Les données de 2021-2022 ne seront disponibles qu’à l’automne 2022.

ÉTUDE DES CRÉDITS 2022-2023

SECRÉTARIAT AUX ÂÎNÉS

Réponses aux questions particulières de l’Opposition officielle

QUESTION NO 48

- Nombre d’infirmières en CHSLD en 2021-2022 :
- a) Ventilé par région et par CISSS/CIUSSS
 - b) Nombre d’infirmières manquantes ventilé par région et par CISSS/CIUSSS
 - c) Prévision du nombre d’embauches pour 2022-2023 et sommes réservées pour les embauches.

RÉPONSE NO 48

En 2020-2021, nombre d’équivalent temps complet (ETC) d’infirmières en CHSLD, par région:

Région	ETC	ETC COVID
01 - Bas-Saint-Laurent	112	1
02 - Saguenay–Lac-Saint-Jean	172	6
03 - Capitale-Nationale	547	7
04 - Mauricie et Centre-du-Québec	306	6
05 - Estrie	311	4
06 - Montréal	1 319	10
07 - Outaouais	139	1
08 - Abitibi-Témiscamingue	55	2
09 - Côte-Nord	39	3
10 - Nord-du-Québec	6	1
11 - Gaspésie–Îles-de-la-Madeleine	47	2
12 - Chaudière-Appalaches	244	3
13 - Laval	159	5
14 - Lanaudière	204	14
15 - Laurentides	176	4
16 - Montérégie	506	13
17 - Nunavik	1	-

Notes complémentaires:

- Il s’agit des infirmières dans les CHSLD privés conventionnés, ainsi que, pour les autres établissements, de celles œuvrant dans les centres d’activité spécifiques aux CHSLD.
- Les données de 2021-2022 ne seront disponibles qu’à l’automne 2022.

ÉTUDE DES CRÉDITS 2022-2023

SECRÉTARIAT AUX AÎNÉS

Réponses aux questions particulières de l’Opposition officielle

QUESTION NO 49

Nombre d’infirmières auxiliaires en CHSLD en 2021-2022 :

- a) Ventilé par région et par CISSS/CIUSSS
- b) Nombre d’infirmières auxiliaires manquantes ventilé par région et par CISSS/CIUSSS
- c) Prévision du nombre d’embauches pour 2022-2023 et sommes réservées pour les embauches.

RÉPONSE NO 49

En 2020-2021, nombre d’équivalent temps complet (ETC) d’infirmières auxiliaires en CHSLD, par région:

Région	ETC	ETC COVID
01 - Bas-Saint-Laurent	199	1
02 - Saguenay–Lac-Saint-Jean	206	5
03 - Capitale-Nationale	584	1
04 - Mauricie et Centre-du-Québec	400	3
05 - Estrie	450	1
06 - Montréal	2 056	16
07 - Outaouais	227	2
08 - Abitibi-Témiscamingue	121	1
09 - Côte-Nord	106	-
10 - Nord-du-Québec	17	-
11 - Gaspésie–Îles-de-la-Madeleine	95	2
12 - Chaudière-Appalaches	393	1
13 - Laval	240	4
14 - Lanaudière	327	2
15 - Laurentides	361	1
16 - Montérégie	786	6
17 - Nunavik	8	0

Notes complémentaires:

- Il s’agit des infirmières auxiliaires dans les CHSLD privés conventionnés, ainsi que, pour les autres établissements, de celles œuvrant dans les centres d’activité spécifiques aux CHSLD.
 - Les données de 2021-2022 ne seront disponibles qu’à l’automne 2022.
-

ÉTUDE DES CRÉDITS 2022-2023

SECRÉTARIAT AUX AÎNÉS

Réponses aux questions particulières de l'Opposition officielle

QUESTION No 50

Échelle salariale d'un préposé aux bénéficiaires en CHSLD public et prévisions des augmentations

.....

RÉPONSE No 50

- L'échelle salariale d'un préposé aux bénéficiaires est la même, peu importe l'endroit / la mission où il travaille dans le réseau de la santé et des services sociaux. Les conventions collectives 2021-2023 prévoient un échelon salarial unique pour ce titre d'emploi.
- En date du 1^{er} avril 2021, l'échelle salariale était de 24,83 \$/heure mais a été augmentée, en date du 1^{er} avril 2022, à 25,63 \$/heure.
- En date du 1^{er} avril 2022, la personne salariée œuvrant en CHSLD reçoit en plus une prime horaire CHSLD de:
 - 1,52 \$/heure pour les heures effectivement travaillées; **ou**
 - une prime majorée de 2,03 \$/heure si la personne salariée a travaillé la totalité du nombre d'heures prévu à son titre d'emploi.

ÉTUDE DES CRÉDITS 2022-2023

SECRÉTARIAT AUX ÂÎNÉS

Réponses aux questions particulières de l'Opposition officielle

QUESTION No 51

Échelle salariale d'un préposé aux bénéficiaires en CHSLD qui a terminé la formation accélérée offerte en 2020?

.....

RÉPONSE No 51

- L'échelle salariale d'un préposé aux bénéficiaires (PAB) qui a terminé la formation accélérée est la même que les autres PAB du réseau de la santé et des services sociaux. Les conventions collectives 2021-2023 prévoient un échelon salarial unique pour ce titre d'emploi.
- En date du 1^{er} avril 2021, l'échelle salariale était de de 24,83 \$/heure mais a été augmentée, en date du 1^{er} avril 2022, à 25,63 \$/heure.
- En date du 1^{er} avril 2022, la personne salariée œuvrant en CHSLD reçoit une prime horaire CHSLD de:
 - 1,52 \$/heure pour les heures effectivement travaillées; **ou**
 - une prime majorée de 2,03 \$/heure si la personne salariée a travaillé la totalité du nombre d'heures prévu à son titre d'emploi.

QUESTION No 52

Échelle salariale d'un préposé dans une ressource intermédiaire (RI).

.....

RÉPONSE No 52

- Cette information n'est pas disponible car les RI sont les employeurs de ces salariés.
- Les conditions de travail peuvent grandement diverger d'un milieu à l'autre, sachant qu'elles ne dépendent pas des ententes nationales.
- En vertu d'une entente nationale convenue entre le ministre et les organismes représentatifs des RI non visées par la LRR*, une rétribution est versée aux RI afin qu'elles puissent rémunérer leurs employés selon leurs propres conditions.
- Étant donné que les salaires de ces employés sont généralement moins élevés que dans le réseau public:
 - une prime horaire maximale a été convenue entre les parties négociantes afin de réduire l'écart salarial pour certains salariés dont les fonctions sont assimilables à celles d'un salarié détenant le titre d'emploi d'auxiliaire aux services de santé et sociaux (ASSS) dans le réseau;
 - pour bénéficier de cette prime, les RI doivent soumettre un « fichier de réclamation » dans lequel les salaires des employés admissibles sont indiqués.
- Ce sont les établissements du réseau qui gèrent cette reddition de comptes. Si ces établissements peuvent obtenir ainsi certaines informations, celles-ci n'indiquent toutefois pas les conditions de travail qui sont applicables pour l'ensemble des salariés œuvrant dans ces RI.

**Loi sur la représentation des ressources de type familial et de certaines ressources intermédiaires et sur le régime de négociation d'une entente collective les concernant.*

ÉTUDE DES CRÉDITS 2022-2023

SECRÉTARIAT AUX AÎNÉS

Réponses aux questions particulières de l'Opposition officielle

QUESTION No 53

Échelle salariale d'un PAB en établissements conventionnés et prévisions des augmentations

.....

RÉPONSE No 53

- L'échelle salariale d'un préposé aux bénéficiaires est la même, peu importe qu'il œuvre dans un établissement public ou dans un établissement privé conventionné. Les conventions collectives 2021-2023 prévoient un échelon salarial unique pour ce titre d'emploi.
- En date du 1^{er} avril 2021, l'échelle salariale était de 24,83 \$/heure mais a été augmentée, en date du 1^{er} avril 2022, à 25,63 \$/heure.
- En date du 1^{er} avril 2022, la personne salariée œuvrant en CHSLD privé conventionné ou public reçoit une prime horaire CHSLD de:
 - 1,52 \$/heure pour les heures effectivement travaillées; **ou**
 - une prime majorée de 2,03 \$/heure si la personne salariée a travaillé la totalité du nombre d'heures prévu à son titre d'emploi.

ÉTUDE DES CRÉDITS 2022-2023

SECRÉTARIAT AUX AÎNÉS

Réponses aux questions particulières de l’Opposition officielle

QUESTION No 54

Veillez nous indiquer, pour les 10 000 PAB formés avec la formation accélérée en 2020 :

- a) Le nombre total de PAB qui se sont inscrits à la formation accélérée, ventilé par CISSS-CIUSSS ;
- b) Le nombre total de PAB qui a débuté la formation accélérée, ventilé par CISSS-CIUSSS ;
- c) Le nombre de PAB qui a quitté avant la fin de la formation, ventilé par CISSS-CIUSSS ;
- d) Le nombre de PAB qui a terminé la formation, ventilé par CISSS-CIUSSS ;
- e) Le nombre de PAB qui a terminé la formation et qui a intégré un poste dans un CHSLD, ventilé par CISSS-CIUSSS ;
- f) Le nombre de PAB en arrêt de travail ou en congé de maladie, ventilé par CISSS-CIUSSS ;
- g) Le nombre de PAB qui a démissionné de leur poste avant la fin de l’année de service, ventilé par CISSS-CIUSSS ;
- h) Le nombre de PAB qui doit rembourser le gouvernement à la suite de leur démission ;
- i) Le nombre de PAB qui a remboursé le gouvernement à la suite de leur démission ;
- j) Le nombre de PAB qui a démissionné après un an de service, ventilé par CISSS-CIUSSS ;
- k) Le nombre de PAB qui est toujours à l’emploi d’un CHSLD.

RÉPONSE No 54

a-b-c:

Suivi des participants à la formation d’attestation d’études professionnelles « Soutien aux soins d’assistance en établissement de soins de longue durée »:
Données évolutives. Portrait en date du 23 mars 2022

Région	Établissement	Inscriptions <i>Incluant les désistements survenus avant le début de la formation</i>	Nombre de participants ayant débuté la formation <i>Excluant les désistements</i>	Total de participants ayant quitté avant la fin de la formation <i>Abandons + arrêts</i>
1	CISSS du Bas-Saint-Laurent	265	249	40
2	CIUSSS du Saguenay-Lac-Saint-Jean	441	373	49
3	CIUSSS de la Capitale-Nationale	736	714	62
4	CIUSSS de la Mauricie-et-du-Centre-du-Québec	826	709	106
5	CIUSSS de l'Estrie - CHUS	603	603	82

Région	Établissement	Inscriptions <i>Incluant les désistements survenus avant le début de la formation</i>	Nombre de participants ayant débuté la formation <i>Excluant les désistements</i>	Total de participants ayant quitté avant la fin de la formation <i>Abandons + arrêts</i>
6-1	CIUSSS de l'Ouest-de-l'Île-de-Montréal	605	451	117
6-1	CUSM	26	23	8
6-2	CIUSSS du Centre-Ouest-de-l'Île-de-Montréal	461	394	106
6-3	CIUSSS du Centre-Sud-de-l'Île-de-Montréal	1457	1068	211
6-4	CIUSSS du Nord-de-l'Île-de-Montréal	466	368	91
6-5	CIUSSS de l'Est-de-l'Île-de-Montréal	1254	1074	111
7	CISSS de l'Outaouais	373	311	19
8	CISSS de l'Abitibi-Témiscamingue	157	156	21
9	CISSS de la Côte-Nord	79	78	7
10	CRSSS de la Baie-James	17	17	0
11	CISSS de la Gaspésie	79	79	14
11	CISSS des Îles	32	31	2
12	CISSS de Chaudière-Appalaches	534	482	47
13	CISSS de Laval	636	635	105
14	CISSS de Lanaudière	713	653	80
15	CISSS des Laurentides	656	615	84
16-1	CISSS de la Montérégie-Centre	638	625	51
16-2	CISSS de la Montérégie-Est	945	837	65
16-3	CISSS de la Montérégie-Ouest	399	389	42
TOTAL pour les établissements listés <i>Excluant les ÉPC et ÉPNC</i>		12 398	10 934	1520

d-e-g-j-k:

Suivi des participants à la formation d’attestation d’études professionnelles « Soutien aux soins d’assistance en établissement de soins de longue durée »:
Données évolutives. Portrait en date du 23 mars 2022

Région	Établissement	Nombre total de participants ayant terminé la formation et ayant intégré un poste dans un CHSLD	Nombre total de participants ayant démissionné avant la fin de l’année de service ou après un an de service	Nombre de participants toujours à l'emploi <i>Des personnes peuvent avoir quitté leur emploi de PAB pour d'autres raisons que la démission (ex. : échec de la période de probation)</i>
1	CISSS du Bas-Saint-Laurent	208	24	177

Région	Établissement	Nombre total de participants ayant terminé la formation et ayant intégré un poste dans un CHSLD	Nombre total de participants ayant démissionné avant la fin de l'année de service ou après un an de service	Nombre de participants toujours à l'emploi <i>Des personnes peuvent avoir quitté leur emploi de PAB pour d'autres raisons que la démission (ex. : échec de la période de probation)</i>
2	CIUSSS du Saguenay-Lac-Saint-Jean	289	47	237
3	CIUSSS de la Capitale-Nationale	631	121	489
4	CIUSSS de la Mauricie-et-du-Centre-du-Québec	597	90	497
5	CIUSSS de l'Estrie - CHUS	520	80	433
6-1	CIUSSS de l'Ouest-de-l'Île-de-Montréal	329	18	304
6-1	CUSM	15	4	10
6-2	CIUSSS du Centre-Ouest-de-l'Île-de-Montréal	282	33	238
6-3	CIUSSS du Centre-Sud-de-l'Île-de-Montréal	849	58	705
6-4	CIUSSS du Nord-de-l'Île-de-Montréal	255	38	212
6-5	CIUSSS de l'Est-de-l'Île-de-Montréal	952	99	852
7	CISSS de l'Outaouais	268	34	218
8	CISSS de l'Abitibi-Témiscamingue	133	33	97
9	CISSS de la Côte-Nord	71	3	66
10	CRSSS de la Baie-James	15	0	15
11	CISSS de la Gaspésie	65	8	57
11	CISSS des Îles	10	0	10
12	CISSS de Chaudière-Appalaches	415	47	350
13	CISSS de Laval	416	24	381
14	CISSS de Lanaudière	565	69	489
15	CISSS des Laurentides	530	107	405
16-1	CISSS de la Montérégie-Centre	572	73	466
16-2	CISSS de la Montérégie-Est	750	105	608
16-3	CISSS de la Montérégie-Ouest	345	55	260
TOTAL pour les établissements listés <i>Excluant les ÉPC et ÉPNC</i>		9 082	1 170	7 576

f:

Ce sont les établissements du réseau de la santé et des services sociaux, et non le Ministère, qui détiennent l'information concernant les arrêts de travail et congés maladie.

h-i:

- Après entente entre l'établissement et le candidat, dans la majorité des cas, le remboursement s'échelonne sur plusieurs mois.
- Le montant à rembourser varie selon la période d'engagement réalisée et chaque dossier est traité individuellement en fonction des différentes situations.
- Par conséquent, des données compilées sont indisponibles.

ÉTUDE DES CRÉDITS 2022-2023

SECRÉTARIAT AUX ÂÎNÉS

Réponses aux questions particulières de l’Opposition officielle

QUESTION No 55

Effectif total de l’équipe de soins en CHSLD en 2021-2022 ventilé par corps d’emploi;

.....

RÉPONSE No 55

L’information sur l’effectif total de l’équipe de soins en CHSLD¹ se trouve aux réponses des questions particulières no 47 à 49 de l’Opposition officielle.

¹ Il s’agit des infirmières, infirmières auxiliaires et des préposés aux bénéficiaires dans les CHSLD privés conventionnés, ainsi que, pour les autres établissements, de celles et ceux œuvrant dans les centres d’activité spécifiques aux CHSLD.

ÉTUDE DES CRÉDITS 2022-2023

SECRÉTARIAT AUX AÎNÉS

Réponses aux questions particulières de l’Opposition officielle

QUESTION NO 56

Nombre de visites réalisées en CHSLD en 2021-2022 en ventilant l’information par type d’établissement (publics, privés conventionnés et privés non conventionnés) et par région.

RÉPONSE NO 56

Nombre de visites ministérielles d’évaluation de la qualité des milieux de vie en 2021-2022

Région	Public	Privé conventionné	Privé non conventionné	Total général
01 - CISSS DU BAS-SAINT-LAURENT	5			5
02 - CIUSSS DU SAGUENAY – LAC-SAINT-JEAN	4			4
03 - CIUSSS DE LA CAPITALE-NATIONALE	4	1		5
04 - CIUSSS DE LA MAURICIE-ET-DU-CENTRE-DU-QUÉBEC	7			7
05 - CIUSSS DE L’ESTRIE – CHU DE SHERBROOKE	4			4
06 - CIUSSS DE L’EST-DE-L’ÎLE-DE-MONTRÉAL	2			2
06 - CIUSSS DE L’OUEST-DE-L’ÎLE-DE-MONTRÉAL			1	1
07 - CISSS DE L’OUTAOUAIS	2			2
08 - CISSS DE L’ABITIBI-TÉMISCAMINGUE	1			1
09 - CISSS DE LA CÔTE-NORD	3			3
10 - BAIE-JAMES	3			3
11 - CISSS DE LA GASPÉSIE	3			3
11 - CISSS DES ÎLES	1		1	2
12 - CISSS DE CHAUDIÈRE-APPALACHES	7	1		8
13 - CISSS DE LAVAL			1	1
15 - CISSS DES LAURENTIDES	1		2	3
16 - CISSS DE LA MONTÉRÉGIE-CENTRE		2	1	3
16 - CISSS DE LA MONTÉRÉGIE-EST	2	1	1	4
16 - CISSS DE LA MONTÉRÉGIE-ouest	1			1
Total général	50	5	7	62

ÉTUDE DES CRÉDITS 2022-2023

SECRÉTARIAT AUX AÎNÉS

Réponses aux questions particulières de l’Opposition officielle

QUESTION NO 57

Nombre de visites de vigie réalisées en CHSLD en 2021-2022 en ventilant l’information par type d’établissement (publics, privés conventionnés et privés non conventionnés) et par région.

RÉPONSE NO 57

	1 ^{er} avril au 31 mars 2022			Total 1 ^{er} avril 21 au 31 mars 22
	Public	Privé conventionné	Privé non conventionné	
01- BAS-SAINT-LAURENT	22	1	3	26
02- SAGUENAY - LAC-SAINT-JEAN	28	1	0	29
03- CAPITALE-NATIONALE	38	8	6	52
04- MAURICIE ET CENTRE-DU-QUÉBEC	36	3	0	39
05- ESTRIE	40	2	1	43
06- MONTRÉAL	82	32	13	127
Mc Gill	0	0	0	0
Est-de-l’Île	2	3	2	7
Ouest-de-l’Île	3	3	1	7
Centre-Ouest-de-l’Île	4	2	0	6
Centre-Sud-de-l’Île	12	0	0	12
Nord	3	3	0	6
07- OUTAOUAIS	17	4	0	21
08- ABITIBI-TÉMISCAMINGUE	0	0	0	0
09- CÔTE-NORD	6	0	0	6
10- NORD-DU-QUÉBEC	0	0	0	0
11- GASPÉSIE - ÎLES-DE-LA-MADELEINE	7	0	0	7
Gaspésie	7	0	0	7
Îles-de-la-Madeleine	0	0	0	0
12- CHAUDIÈRE-APPALACHES	22	5	0	27
13- LAVAL	9	8	8	25
14- LANAUDIÈRE	18	6	5	29
15- LAURENTIDES	27	3	11	41
16- MONTÉRÉGIE	62	16	22	100
Centre	3	2	5	10
Est	12	3	1	16
Ouest	10	1	4	15
Ensemble du Québec	414	89	69	572

ÉTUDE DES CRÉDITS 2022-2023

SECRÉTARIAT AUX AÎNÉS

Réponses aux questions particulières de l'Opposition officielle

QUESTION NO 58

Nombre d'inspections réalisées en CHSLD en 2021-2022 en ventilant l'information par type d'établissement (publics, privés conventionnés et privés non conventionnés) et par région.

RÉPONSE NO 58

Les directions de l'inspection et des enquêtes n'effectuent pas d'inspection dans les CHSLD, sauf exceptionnellement en 2020-2021 dans le cadre de l'opération de visites de vigie PCI. Aucune n'a été effectuée en 2021-2022.

ÉTUDE DES CRÉDITS 2022-2023

SECRÉTARIAT AUX ÂÎNÉS

Réponses aux questions particulières de l’Opposition officielle

QUESTION No 59

Concernant les inspecteurs, veuillez nous indiquer, pour 2021-2022 :

- a) Nombre d’inspecteurs additionnels embauchés en 2021-2022, ventilé par région ;
- b) Nombre d’inspecteurs total, ventilé par région ;

.....

RÉPONSE No 59

a)

Région1	Nombre additionnel en 2021-2022
Capitale-Nationale	9
Montréal	8
Total	17

La région administrative fait référence à l’unité administrative dont fait partie l’inspecteur. Toutefois, celui-ci peut se déplacer sur tout le territoire du Québec. Certains des inspecteurs additionnels ont été embauchés sur des postes existants et d’autres ont été embauchés sur de nouveaux postes octroyés à l’automne 2021.

b)

Région	Nombre d’inspecteurs total au 28 février 2022
Capitale-Nationale	21
Montréal	24
Total	45

ÉTUDE DES CRÉDITS 2022-2023

SECRÉTARIAT AUX ÂÎNÉS

Réponses aux questions particulières de l’Opposition officielle

QUESTION NO 60

Nombre de plaintes enregistrées en 2021-2022 dans les (CHSLD) en ventilant par type de plaintes;

RÉPONSE NO 60

Ventilation des motifs de plaintes et d’interventions conclues en 2020-2021 selon la mission CHSLD.

MOTIF	Plaintes, et interventions	%
Soins et services dispensés	778	26,6
Maltraitance (Loi)	727	24,8
Organisation du milieu et ressources matérielles	624	21,3
Relations interpersonnelles	263	9,0
Droits particuliers	221	7,5
Accessibilité	119	4,1
Autre	105	3,6
Aspect financier	93	3,2
TOTAL	2 930	100

Source : Rapport ad-hoc national, SIGPAQS (2022-03-28).

La catégorie « Soins et services dispensées » représente plus du quart des motifs de plaintes et d’interventions conclues par les commissariats aux plaintes et à la qualité des services du réseau de la santé et des services sociaux pour la mission CHSLD en 2020-2021 (26,6 %).

La catégorie liée au motif de Maltraitance suit à 24,8 %, ainsi que le motif désignant l’Organisation du milieu et des ressources matérielles à 21,3 %.

Les motifs liés aux plaintes d’ordre médical (51) sont inclus au présent nombre total de motifs de plaintes (1352) et interventions (1527) conclues par les commissaires aux plaintes et à la qualité des services (CPQS) pour la période visée (2 930).

Les présentes données proviennent du Système d’information de gestion des plaintes et de l’amélioration de la qualité des services (SIGPAQS). Étant donné que les données officielles de 2021-2022 ne sont pas encore disponibles, celles de 2020-2021 sont ici présentées.

ÉTUDE DES CRÉDITS 2022-2023

SECRÉTARIAT AUX ÂÎNÉS

Réponses aux questions particulières de l'Opposition officielle

QUESTION NO 61

Nombre de plaintes enregistrées pour de la maltraitance organisationnelle dans les CHSLD en 2021-2022 ;

RÉPONSE NO 61

Onze plaintes ont été traitées et conclues relativement à une situation de maltraitance organisationnelle dans les CHSLD en 2020-2021.

Cette donnée provient du Système d'information de gestion des plaintes et de l'amélioration de la qualité des services. Étant donné que la donnée officielle de 2021-2022 n'est pas encore disponible, celle de 2020-2021 est ici présentée (voir question particulière no 123 de l'Opposition officielle pour complément de réponse).

ÉTUDE DES CRÉDITS 2022-2023

SECRÉTARIAT AUX ÂÎNÉS

Réponses aux questions particulières de l'Opposition officielle

QUESTION NO 62

Veillez nous identifier le coût moyen en service pour une place :

- a) en CHSLD public en 2021-2022 et les prévisions pour 2022-2023;
- b) en CHSLD privé conventionné, en 2021-2022 et les prévisions pour 2022-2023;
- c) « achetées » dans un CHSLD privé non conventionné en 2021-2022 et les prévisions pour 2022-2023;
- d) en ressources intermédiaires en 2021-2022 et les prévisions 2022-2023;
- e) en maison des aînés en 2022-2023.

RÉPONSE NO 62

- a) Le coût moyen, pour une place dans un CHSLD public, est de 108 114 \$ pour l'année 2020-2021, incluant la contribution des adultes hébergés, excluant l'impact des mesures de rémunération temporaires associé à la pandémie de COVID-19.
- b) Le coût moyen en service pour une place en CHSLD privé conventionné est de 105 980 \$ pour l'année financière 2020-2021, incluant la contribution des adultes hébergés, excluant l'impact des mesures de rémunération temporaires associé à la pandémie de COVID-19. Les données 2021-2022 et 2022-2023 ne sont pas disponibles.
- c) Le ministère de la Santé et des Services sociaux ne détient pas cette information.
- d) Le coût moyen en ressources intermédiaires est de 46 484 \$ pour l'année 2020-2021, incluant la contribution des adultes hébergés, mais excluant l'impact des mesures de rémunération temporaires associé à la pandémie de COVID-19. Les données 2021-2022 et 2022-2023 ne sont pas disponibles.
- e) Le ministère de la Santé et des Services sociaux ne détient pas cette information.

ÉTUDE DES CRÉDITS 2022-2023

SECRÉTARIAT AUX ÂÎNÉS

Réponses aux questions particulières de l’Opposition officielle

QUESTION NO 63

Estimation des coûts pour nationaliser les CHSLD. Veuillez détailler les coûts;

RÉPONSE NO 63

Cette information n’est pas disponible.

ÉTUDE DES CRÉDITS 2022-2023

SECRÉTARIAT AUX ÂÎNÉS

Réponses aux questions particulières de l'Opposition officielle

QUESTION NO 64

La liste des CHSLD qui ont été nationalisés en 2021-2022. Veuillez nous fournir l'information par CISSS-CIUSSS.

.....

RÉPONSE NO 64

La clientèle du CHSLD privé non conventionné Valéo sur le territoire du CISSS de Montérégie-Centre est maintenant hébergée dans le CHSLD public Docteur Chevrier, sous la responsabilité du CISSS de Montérégie-Centre depuis octobre 2021.

ÉTUDE DES CRÉDITS 2022-2023

SECRÉTARIAT AUX ÂÎNÉS

Réponses aux questions particulières de l'Opposition officielle

QUESTION NO 65

La liste des CHSLD qui ont été conventionnés en 2021-2022. Veuillez nous fournir l'information par CISSS-CIUSSS.

RÉPONSE NO 65

Il y a actuellement un projet pilote d'harmonisation des centres d'hébergement et de soins de longue durée (CHSLD) publics et privés.

Trois établissements privés ont ainsi été retenus pour ce projet pilote : Jardins du Haut St-Laurent ainsi que Coté Jardins au CIUSSS de la Capitale-Nationale et Résidence du Bonheur au CISSS de Laval. Les travaux devant mener au conventionnement de ces sites pilotes sont toujours en cours.

ÉTUDE DES CRÉDITS 2022-2023

SECRÉTARIAT AUX ÂÎNÉS

Réponses aux questions particulières de l'Opposition officielle

QUESTION No 66

Le nombre d'heures travaillées par les préposés aux bénéficiaires en CHSLD en ETC en 2021-2022

RÉPONSE No 66

En 2020-2021, les préposés aux bénéficiaires en CHSLD¹ ont travaillé 36 060 milliers d'heures, dont 580 milliers d'heures effectuées par les employés temporaires embauchés dans le contexte de la pandémie de COVID-19.

Note complémentaire: les données 2021-2022 ne seront disponibles qu'à l'automne 2022.

¹ Il s'agit des équipes de soins dans les CHSLD privés conventionnés ainsi que de celles œuvrant dans les centres d'activité spécifiques aux CHSLD pour les autres établissements.

ÉTUDE DES CRÉDITS 2022-2023

SECRÉTARIAT AUX AÎNÉS

Réponses aux questions particulières de l'Opposition officielle

QUESTION No 67

Concernant les préposés aux bénéficiaires en CHSLD, veuillez nous indiquer le nombre de PAB :

- a) en arrêt de travail en 2021-2022, ventilé par CISSS-CIUSSS ;
- b) en congé de maladie en 2021-2022, ventilé par CISSS-CIUSSS ;
- c) qui a démissionné de leur poste en 2021-2022, ventilé par CISSS-CIUSSS ;
- d) le nombre de postes de PAB vacant, ventilé par CISSS-CIUSSS.

RÉPONSE No 67

a) et b) Le nombre de préposés aux bénéficiaires (PAB) en CHSLD en absence n'est pas une donnée disponible étant donné :

- la nature partielle de divers types d'absence sur une période de temps;
- certaines différences dans le traitement des données d'absentéisme par centre d'activité entre les établissements.

c) Parmi les 25 927 PAB à l'emploi au 31 mars 2020, dont le centre d'activité principal en fin d'année est réservé à la mission CHSLD :

- 2 231 ont quitté le réseau de la santé et des services sociaux (RSSS) en 2020-2021;
- 2 743 personnes ont changé de fonction ou de centre d'activité principal au sein du RSSS. À noter qu'en 2020-2021, les arrivées ont largement excédé les départs pour ces travailleurs: il y a 31 628 PAB à l'emploi au 31 mars 2021 dont le centre d'activité principal en fin d'année est réservé à la mission CHSLD.

d) Les postes vacants ne sont pas considérés comme une mesure représentant le besoin réel de main-d'œuvre. En effet :

- dans les registres des postes des établissements, les postes vacants ne sont pas nécessairement des postes non pourvus pour lesquels il y a un besoin de main-d'œuvre;
- la fréquence des affichages de postes et la priorité accordée à l'ancienneté pour combler les nouveaux postes créés ou libérés peuvent générer des délais dans la mise à jour du registre des postes et donc augmenter le nombre de postes vacants.

Note complémentaire: les données de 2021-2022 ne seront disponibles qu'à l'automne 2022.

ÉTUDE DES CRÉDITS 2022-2023

SECRÉTARIAT AUX ÂÎNÉS

Réponses aux questions particulières de l'Opposition officielle

QUESTION NO 68

La liste des visites effectuées en CHSLD de la ministre responsable des aînés en 2021-2022 :

- a) établissement visité ;
- b) date et heure de la visite ;
- c) Indiquez si la visite était surprise ou annoncée ;
- d) personnes rencontrées ;
- e) personnel de cabinet qui accompagnait la ministre ;
- f) personnel du ministère qui accompagnait la ministre ;
- g) frais de déplacement de la ministre et des membres de son personnel de cabinet ;
- h) observations effectuées par la ministre et son personnel ;
- i) correctifs apportés par l'établissement à la suite de la visite de la ministre.

RÉPONSE NO 68

La réponse est fournie à la question n° 229 des questions particulières de l'Opposition officielle transmises au ministère de la Santé et des Services sociaux.

ÉTUDE DES CRÉDITS 2022-2023

SECRÉTARIAT AUX AÎNÉS

Réponses aux questions particulières de l’Opposition officielle

QUESTION NO 69

Concernant la phase 2 de la démarche Optimisation des pratiques, des usagers, des soins et des services – Antipsychotiques (OPUS-AP) :

- a) la liste des 134 CHSLD participants ;
- b) les sommes accordées pour la phase 2, ventilées par CHSLD.

RÉPONSE NO 69

- La phase 2 s’est déroulée de mars 2019 à avril 2020 avec 129 CHSLD (134 inscrits moins 5 qui n’ont pas participé).
- Au 31 mars 2021, il y a 310 CHSLD "participants/inscrits". Il est à noter que la démarche est sur pause depuis le début de la pandémie en mars 2020. Les CHSLD qui devaient s'engager dans la phase 3 à l’automne 2020 n’ont pu le faire jusqu’à présent compte tenu de l’urgence sanitaire.
- À l’été 2021, une rencontre téléphonique avec chaque responsable dans les établissements a été effectuée pour évaluer l’état d’avancement des travaux et l’impact de la COVID sur ceux-ci.
- Une reprise de la phase 3 est planifiée d’ici juin 2022 avec le début des formations en virtuel pour les formateurs, les pharmaciens et les gestionnaires.
- La démarche PEPS sera alors arrimée à celle d’OPUS-AP, nous parlerons désormais du projet d’*Utilisation optimale de la médication*
- Les sommes pour la phase 3 ont déjà été versées aux établissements. Les sommes n’ont pas été dépensées en grande majorité, mais le seront dans les mois à venir avec la reprise. Une reddition de comptes sera demandée aux établissements
- Le soutien de 4 pharmaciens territoriaux (1/RUISSS) aux pharmaciens d’établissements est déjà effectif et se déploiera plus largement d’ici juin 2022.

RÉGION et CISSS/CIUSSS	BUDGET (Phases 2)	Phase 3
01 Bas St-Laurent (13)	11 025	51840
Mitis	11 025	0
Matane		7056
CHSLD de la Rivière Bleue		2736
Trois-Pistoles		2736
St-Cyprien		1872
Marie-Anne Ouellet		6092
CHSLD de Rivière du Loup		5328
Rimouski		9648
Villa d’Anjou St-Pacôme		3600
Villa Maria		3600
CHSLD de St-Louis du Ha Ha		2736

CHSLD de Squatec		1872
CHSLD De Chauffailles		4464
02 Saguenay Lac St-Jean (16)	33 750	51840
CHSLD Alma	6 975	0
CHSLD Isidore Gauthier	4 275	0
CHSLD Métabetchouan	8 325	0
CHSLD St-Marie	4 275	2736
CHSLD Georges-Hébert	2 925	1872
CHSLD Mgr Victor Tremblay	6 975	0
CHSLD Normandin		2726
CHSLD Dolbeau-Mistassini		3996
CHSLD Roberval		4644
CHSLD St-Félicien		3600
CHSLD Des Chênes		3348
CHSLD des Pensées		4644
CHSLD de la Colline		4644
CHSLD Jacques-Cartier		4644
CHSLD Bagotville		3600
CHSLD St-Joseph		2736
03 Capitale Nationale (29)	81 450	130032
Hôpital général de Québec		15646
Faubourg	9 675	0
Louis-Hébert	5 625	0
Sacré-Cœur	6 975	0
Notre-Dame-de-Lourde		13968
Limoilou		7920
Christ-Roi	9 675	0
Jeffrey Hale		6192
St-Anne-de-Baupré	15 075	0
Saint-Brigid’s Home		8784
St-Augustin	25 875	0
Paul-Triquet		4464
St-Raymond	4 275	0
Alphonse-Bonenfant		3600
St-Antoine		13104
Fargy		4464
Pont-Rouge	4 275	0
Yvonne Sylvain		7056
Charlesbourg		3600
Loretteville		4464
St-Marc-des Carrières		3600
Chauveau		4464
Hôpital régional Portneuf		4464
Donnaconna		4728
St-Casimir		3600
Bellerive		4464
Clermont		2736
St-Siméon		1872
Baie St-Paul		6192
04 Mauricie Centre du Québec (27)	87 300	94032
Centre d’hébergement du Chêne		7920

Centre d’hébergement du Roseau		7056
Centre d’hébergement de Warwick	6 975	0
Centre d’hébergement de Saint-Eusèbe		1872
Centre d’hébergement de Plessisville	5 625	0
Centre d’hébergement de Lyster		1872
Centre d’hébergement Saint-Célestin	5 625	0
Centre Christ-Roi		0
Centre d’hébergement Lucien-Shooner		2736
Centre d’hébergement de Fortierville		2736
Centre d’hébergement Romain-Becquet	4 275	0
Centre d’hébergement Frederick-George-Heriot	8 325	13968
Centre d'hébergement et CLSC Notre-Dame-du-Bon-Conseil		3600
Centre d’hébergement Marguerite-d'Youville	6 975	0
Centre de services du Haut-Saint-Maurice		4464
Centre d’hébergement Saint-Maurice		10512
Centre d’hébergement Laflèche	15 075	0
Centre de services Avellin-Dalcourt	11 025	0
Centre d'hébergement Louis-Denoncourt	8 325	0
Centre St-Joseph		4464
Centre d’hébergement Cooke		12240
Centre d’hébergement Roland-Leclerc	15 075	0
Centre Cloutier-du Rivage		10512
Centre d'hébergement Mgr Paquin		2736
Centre d'hébergement de Sainte-Anne-de-la-Pérade		2736
Centre d'hébergement de Sainte-Thècle		2736
Centre d'hébergement de Saint-Narcisse		1872
05 Estrie (26)	74 475	93896
CHSLD East-Angus		4464
CHSLD Weedon		3600
CHSLD Lambton		2736
CHSLD Lac-Mégantic		2736
CH Mégantic 4e SLD		2736
CHSLD Richmond		4464
CHSLD Valcourt		2736
CHSLD Windsor		2736
CHSLD Asbestos	8 325	0
CHSLD D’Youville	12 375	0
CHSLD Argyll		15696
CHSLD St-Joseph	15 075	0
CHSLD St-Vincent	12 375	5328
CHSLD Cowansville		4464
CHSLD BMP		1872
CHSLD Sutton		3600
CHSLD Bedford		2736
CHSLD Farnham	4 275	4464
CHSLD Gérard-Harbec	900	1872
CHSLD Waterloo		2736
CHSLD Marie-Berthe Couture	2 925	4464
CHSLD Villa-Bonheur		6192
CHSLD Vittie-Desjardins		1872

Hôp. Granby CHSLD Leclerc	4 275	2736
CHSLD Memphrémagog	9 675	6192
CHSLD Coaticook	4 275	4464
06 Centre Ouest Montréal (7)	53 325	36144
CHSLD Juif Donald Berman	27 225	0
CHSLD Donald Berman Maimonides	16 425	13104
CHSLD St-Margarets	9 675	0
CHSLD St-Andrews		4464
CHSLD Father Dowd		7920
CHSLD Henri Bradet		7920
Mount Sinai Hospital Center		2736
06 CUSM (1)	9 675	0
Pavillon Camille- Lefebvre	9 675	0
06 Est Montréal (15)	60 300	94032
CHSLD Pierre-Joseph-Triest	19 125	0
CHSLD Judith-Jasmin	8 325	0
CHSLD Jean-Hubert Biermans	3 060	12240
CHSLD François-Séguenot		5328
CHSLD Jeanne-Le Ber		13104
CHSLD Benjamin-Victor-Rousselot		9648
CHSLD Nicolet		8784
CHSLD Éloria Lepage		9648
CHSLD J.-H. Charbonneau		9648
CHSLD Robert-Cliche		6192
CHSLD Marie-Rollet		5328
CHSLD Joseph-François-Perrault	17 775	0
CHSLD Saint-Michel	15 075	0
CHSLD Dante		6192
CHSLD Polonais-Marie-Curie Sklodowska		7920
06 Nord Montréal (10)	50 400	73872
CHSLD Laurendeau	9 675	12240
CHSLD Paul Gouin	5 625	1872
CHSLD Paul Lizotte	6 975	4464
CHSLD Auclair	6 975	6192
CHSLD de-la-Petite-Patrie	6 975	2736
CHSLD Légaré	5 625	3600
CHSLD de Saint-Laurent	2 925	0
CHSLD Saint-Joseph-de-la-Providence	5 625	13604
CHSLD de Cartierville		21744
CHSLD Notre-Dame de la Merci		0
06 Centre Sud Montréal (17)	70 200	100800
Centre d’hébergement Armand-Lavergne		7056
Centre d’hébergement Bruchési		5328
Centre d’hébergement Champlain	9 675	0
Centre d’hébergement de Saint-Henri,		10512
Centre d’hébergement Des Seigneurs	16 425	0

Centre d’hébergement Louis-Riel	9 675	0
Centre d’hébergement Émilie-Gamelin,		11376
Centre d’hébergement Hôpital chinois	12 375	0
IUGM	15 075	0
Centre d’hébergement Alfred-DesRochers	6 975	0
Centre d’hébergement Jean-De La Lande		16560
Centre d’hébergement Manoir-de-l’Âge- d’Or,		10512
Centre d’hébergement Ernest-Routhier		6192
Centre d’hébergement Manoir-de-Verdun		13104
Centre d’hébergement Paul-Émile-Léger (Retiré : déficience physique seulement)		0
Centre d’hébergement Réal-Morel		8784
Centre d’hébergement Yvon-Brunet		11376
06 Ouest de Île Montréal (8)	47 700	57024
Hôpital Ste-Anne	35 325	0
CHSLD Denis Benjamin Viger	12 375	0
Centre de soins prolongés Grace Dart		15696
Centre d'hébergement Dorval		7056
Centre d'hébergement de Lachine		11376
Centre d'hébergement LaSalle		9648
Unité de soins de longues durée - Hôpital de Lasalle		7056
Centre d'hébergement Nazaire Piché		6192
07 Outaouais (14)	56 925	28184
CHSLD Lionel-Émond	15 075	0
CHSLD La Pietà	15 075	0
CHSLD d’Aylmer		4464
CHSLD Ernest Brisson		7056
CHSLD du Pontiac		3600
Unité longue durée hôpital de Shawville		1872
CHSLD de Mansfield	4 275	0
CHSLD des Collines	4 275	0
Unité longue durée hôpital de Wakefield		576
CHSLD de Gracefield	4 275	0
CHSLD Foyer Père Guinard		4464
CHSLD Vallée-de-la-Lièvre	8 325	0
Unité longue durée hôpital de Papineau	5 625	0
CHSLD Petite-Nation		6192
08 Abitibi Témiscamingue (9)	25 650	25488
CHSLD de La Sarre		1872
CHSLD de Macamic	4275	0
CHSLD Malartic	2 925	2736
CHSLD Val-d’Or	4 275	4464
CHSLD Senneterre		576
CHSLD Amos	4 275	3600
CHSLD Rouyn-Noranda	4 275	7920
CHSLD Ville-Marie	5 625	1872
CHSLD Témiscamingue		576

09 Côte-Nord (11)	15 975	0
CHSLD des Bergeronnes	2 925	0
HCN Pavillon de Forestville		468
HCN Pavillon Escoumins		468
CHSLD N.-A.-Labrie	2 925	468
CHSLD Boisvert	2 925	468
CHSLD Au cœur des Rivières	2 925	0
CHSLD Gustave-Gauvreau	4 275	0
CHSLD Minganie	0	468
Foyer Minganie Havre-Saint-Pierre		468
CHSLD Donald-G.-Hodd		468
CHSLD Unité Antoinette-Malouin	0	0
10 Nord du Québec Baie James	1 800	0
Centre de santé Lebel	900	0
Centre de santé Isle Dieu	900	0
11 Gaspésie (7)	15 750	19728
CHSLD du Rocher-Percé	5 625	0
CHSLD de New Carlisle	4 275	1872
CHSLD de Matapédia	2 925	0
CHSLD de Cap-Chat	2 925	3600
CHSLD de Gaspé (Mgr-Ross)		5328
CHSLD de Maria		6192
USLD – Hôpital de Chandler		2736
11 Îles de la Madeleine (1)		2736
CHSLD Eudore-Labrie		2736
12 Chaudière Appalaches (29)	46 800	73728
CHSLD Denis-Marcotte		4464
CHSLD Lac-Noir		1872
CHSLD Marc-André-Jacques	4 275	0
CHSLD René-Lavoie		3600
CHSLD Saint-Alexandre		7056
CHSLD Richard-Busque		3600
CHSLD du Séminaire	4 275	0
CHSLD de Beauceville		7056
CHSLD de Lac-Etchemin	4 275	0
CHSLD de Saint-Prosper	2 925	0
CHSLD de Charny	4 275	7056
CHSLD de Lévis	9 675	0
CHSLD de Sainte-Croix	4 275	0
CHSLD de Saint-Apollinaire		2736
CHSLD de Saint-Flavien		2736
CHSLD de Saint-Sylvestre		1812
CHSLD de Sainte-Claire		2736
CHSLD de Saint-Anselme		2736
CHSLD de Saint-Raphaël		3600
CHSLD de Saint-Gervais	4 275	0
CHSLD de Sainte-Marie		4464
CHSLD de Sainte-Hénédine	4 275	0

CHSLD de Saint-Isidore		2736
CHSLD de Saint-Jean-Port-Joli		2736
CHSLD de Saint-Fabien-de-Panet	4 275	0
CHSLD de Sainte-Perpétue		2736
CHSLD de Saint-Eugène		2736
CHSLD de Cap-Saint-Ignace		2736
CHSLD de Montmagny		4464
13 Laval (5)	33 075	16848
CHSLD Ste-Dorothée	9 675	6192
CHSLD Idola St-Jean	15 075	0
CHSLD Ste-Rose		5328
CHSLD Lapinière	8 325	0
CHSLD Fernand Larocque		5328
14 Lanaudière (14)	52 200	43776
CHSLD L’Assomption	12 375	0
CHSLD St-Antoine de Padoue	11 025	0
CHSLD St-Eusèbe	15 075	0
CHSLD Repentigny	13 725	0
St-Donat		2736
Sylvie Lespérance		4464
St-Gabriel de Brandon		3600
St-Jacques		3600
St-Jean de Matha		3600
Armand Marchand St Liguori		2736
Alphonse Rondeau		5328
Brassard		2736
Claude-David		4464
Parphilla Ferland		10512
15 Laurentides (16)	60 075	79776
CHSLD St Jérôme	5 625	10512
CHSLD Drapeau Deschambeault	15 075	0
CHSLD Hubert Maisonneuve	4 275	7056
CHSLD St Eustache	6 975	7920
CHSLD St Benoît	6 975	0
CHSLD Philippe Lapointe	4 275	4464
CHSLD St Anne	6 975	4464
CHSLD Lucien Rolland	4 275	3600
CHSLD Argenteuil/unité Lafontaine	5 625	5328
CHSLD Labelle		2700
CHSLD Tremblant		6192
CHSLD l’Équip’Âge (Rivière Rouge)		4728
Résidence Lachute		3600
CHSLD des Hauteurs		7056
CHSLD Sainte-Adèle		6192
CHSLD Blainville		4728
16 Montérégie Est (16)	90 000	58464
CH Chevalier-de-Lévis	4 275	6192
CH Manoir-Trinité	8 325	2736

CH Jeanne-Crevier		6192
CH Mgr-Coderre	12 375	0
CH des Seigneurs		1872
CH René-Lévesque	6 975	9648
CH de Contrecoeur	4 275	0
CH de Lajemmerais		7920
CH Montarville	13 725	0
CH Marguerite-Adam	6 975	0
CH Tracy		2736
CH Élisabeth-Lafrance		6192
CH J.Arsène-Parenteau	6 975	0
CH Hôtel-Dieu-de-Saint-Hyacinthe	17 775	10512
CH Andrée-Perrault		4464
CH MRC-d’Acton	8 325	0
16 Montérégie Centre (8)	25 550	33696
CHSLD Champagnat		7056
CHSLD Georges Phaneuf		7920
CHSLD Gertrude Lafrance	5 625	6192
CHSLD Ste-Croix		7920
CHSLD St-Joseph		2736
CHSLD Val-Joli	2 925	1872
CHSLD Champlain	8 325	0
CHSLD Henriette Céré	9 675	0
16 Montérégie Ouest (11)	31 275	46224
CH Cécile-Godin	2 925	3600
CH de Saint-Rémi	4 275	2736
Centre d’hébergement Docteur-Aimé-Leduc		9648
CH de Vaudreuil	4 275	4464
CH et CHSLD de Coteau-du-Lac	5 625	0
CH d’Ormstown	4 275	2736
Centre d’hébergement de Châteauguay		8784
CH du comté de Huntingdon	5 625	0
Centre d’hébergement de La Prairie		7056
CH Laurent-Bergevin	4 275	2736
Centre d’hébergement de Rigaud		4464
TOTAL	1 035 675	1 230 768

Source : Données compilées pour le projet. Mars 2022

Le financement des phases 2 et 3 de la démarche OPUS-AP est fourni conjointement par le ministère de la Santé et des Services sociaux du Québec et l’organisation Excellence Santé Canada, (anciennement la Fondation canadienne pour l’amélioration des services de santé).

ÉTUDE DES CRÉDITS 2022-2023

SECRÉTARIAT AUX ÂÎNÉS

Réponses aux questions particulières de l'Opposition officielle

QUESTION NO 70

Le nombre de personnes en attente d'une place dans un CHSLD public, ventilé par région, avec le délai d'attente moyen par région et au Québec.

RÉPONSE NO 70

Nombre de personnes en attente d'une place dans un CHSLD

Le ministère de la Santé et des Services sociaux possède les données relatives au nombre d'utilisateurs qui sont en attente d'une place permanente en centre d'hébergement et de soins de longue durée (CHSLD).

Elles sont disponibles à l'adresse suivante : <http://publications.msss.gouv.qc.ca/msss/document-001637/>.

Délai moyen pour obtenir une place en CHSLD

Le délai moyen d'attente pour une place en CHSLD public et privé, excluant la localisation en CHSLD au moment de la demande, est indiqué dans le tableau ci-dessous, à partir des données extraites le 29 janvier 2022 (dernières données disponibles au moment de production de la fiche) qui présente depuis combien de temps les personnes toujours en attente sont inscrites sur la liste d'attente pour avoir une place en CHSLD.

Délai moyen d’attente (en jours) pour une place en CHSLD public ou privé, excluant la localisation en CHSLD au moment de la demande, au 29 janvier 2022

Région	CISSS-CIUSSS	Délai moyen d’attente (en jours)
01	CISSS du Bas-Saint-Laurent	286
02	CIUSSS du Saguenay- Lac-Saint-Jean	138
03	CIUSSS de la Capitale-Nationale	264
04	CIUSSS de la Mauricie-et-du-Centre-du-Québec	154
05	CIUSSS de l'Estrie - CHUS	248
06	CIUSSS de l'Ouest-de-l'Île-de-Montréal	348
06	CIUSSS du Centre-Ouest-de-l'Île-de-Montréal	292
06	CIUSSS du Centre-Sud-de-l'Île-de-Montréal	265
06	CIUSSS du Nord-de-l'Île-de-Montréal	173
06	CIUSSS de l'Est-de-l'Île-de-Montréal	344
06	CUSM	218
DELAI MOYEN REGION 06		312
07	CISSS de l'Outaouais	263
08	CISSS de l'Abitibi-Témiscamingue	228
09	CISSS de la Côte-Nord	197
11	CISSS de la Gaspésie	393
11	CISSS des Îles	171
DELAI MOYEN REGION 11		327
12	CISSS de Chaudière-Appalaches	215
13	CISSS de Laval	346
14	CISSS de Lanaudière	543
15	CISSS des Laurentides	254
16	CISSS de la Montérégie-Centre	527
16	CISSS de la Montérégie-Est	264
16	CISSS de la Montérégie-Ouest	258
DELAI MOYEN REGION 16		313
Ensemble du Québec		290

Note : Les CHSLD sont de statut public et privé (conventionné ou non conventionné (places achetées seulement)).

Source : Données du Mécanisme d'accès à l'hébergement de chacune des régions, SICRA
Ces données excluent les personnes avec une admission transitoire.

QUESTION NO 71

Tableau indiquant le nombre d’usagers et délai moyen (en jours) pour une place en CHSLD public et privé, par établissement, selon les groupes de profils – en excluant la localisation en CHSLD au moment de la demande, ventilé par établissement.

.....

RÉPONSE NO 71

La réponse à cette question est fournie à la question n° 70 des questions particulières adressées par l’Opposition officielle au ministère de la Santé et des Services sociaux.

ÉTUDE DES CRÉDITS 2022-2023

SECRÉTARIAT AUX AÎNÉS

Réponses aux questions particulières de l’Opposition officielle

QUESTION NO 72

Tableau indiquant l’évolution périodique du nombre de demandes en attente en hébergement pour une place en CHSLD en effectuant un comparatif des périodes 2016-2017 à aujourd’hui.

.....

RÉPONSE NO 72

Nombre de demandes en attente d’hébergement¹ pour une place en CHSLD²
Comparatif d'années financières par périodes – 2016-2017 à 2021-2022

Périodes	2016-2017	2017-2018	2018-2019	2019-2020	2020-2021	2021-2022
1	3 213	2 476	1 991	2 473	3 187	3 280
2	3 243	2 492	2 163	2 493	3 461	3 355
3	3 322	2 553	2 325	2 665	3 471	3 332
4	3 476	2 639	2 349	2 821	3 464	3 402
5	3 509	2 677	2 486	3 029	3 520	3 369
6	3 540	2 732	2 694	3 138	3 580	3 423
7	3 600	2 830	2 766	3 154	3 742	3 689
8	3 550	2 900	2 725	3 172	3 828	3 762
9	3 552	2 821	2 583	3 190	3 872	3 757
10	3 183	2 632	2 447	2 943	3 683	3 849
11	2 894	2 234	2 263	2 829	3 427	3 739
12	2 774	2 174	2 330	2 918	3 215	3 678
13	2 630	2 180	2 387	2 938	3 192	n/d ³

Note 1 : L'hébergement exclut les personnes hébergées dans un CHSLD.
(Admission transitoire et usagers hébergés de statut permanent en attente d'une place dans un autre CHSLD)

Note 2 : Les CHSLD sont de type public et privé (conventionné ou non conventionné (places achetées seulement)).

Note 3 : L'information pour la période 13 de 2021-2022 n'est pas disponible pour le moment.

Source : Système d'information pour la coordination régionale des admissions (SICRA).
(Données du Mécanisme d'accès à l'hébergement (MAH) de chacune des régions)

ÉTUDE DES CRÉDITS 2022-2023

SECRÉTARIAT AUX AÎNÉS

Réponses aux questions particulières de l’Opposition officielle

QUESTION NO 73

Le nombre de personnes en attente d’une place dans un CHSLD ventilé en fonction du lieu de résidence actuel (RI, RTF, hôpital, résidence, etc.), par région et au Québec.

.....

RÉPONSE NO 73

La réponse à cette question est fournie à la question n° 144 des questions particulières adressées par le second groupe d’opposition au ministère de la Santé et des Services sociaux.

ÉTUDE DES CRÉDITS 2022-2023

SECRÉTARIAT AUX ÂÎNÉS

Réponses aux questions particulières de l’Opposition officielle

QUESTION NO 74

Sommes prévues pour les repas en CHSLD en 2021-2022 et prévisions pour 2022-2023.

RÉPONSE NO 74

Coût ¹ par repas pour les établissements appartenant à la classe d'établissements CHSLD ², 2020-2021

Dépenses	Repas ³	Coût par repas
58 072 173 \$	8 565 438	6,78 \$

Source : rapport financier 2020-2021

- 1. Regroupe les activités relatives à la production et à la distribution des repas, pour les usagers, le personnel, les visiteurs et les autres clientèles.
- 2. Composée uniquement de CHSLD privés conventionnés, car pour les CHSLD publics, ces coûts ne peuvent être isolés pour les CHSLD par rapport à l'ensemble des autres installations.
- 3. Pour s'assurer de la comparabilité des données en lien avec l'effet COVID-19, le nombre de repas de l'année 2019-2020 a été utilisé pour le calcul du coût unitaire.

ÉTUDE DES CRÉDITS 2022-2023

SECRÉTARIAT AUX AÎNÉS

Réponses aux questions particulières de l’Opposition officielle

QUESTION NO 75

- Concernant les Maisons Gilles Carle :
- a) la liste des maisons Gilles Carle actuellement en service;
 - b) la liste des maisons Gilles Carle qui ouvriront d’ici l’automne 2022;
 - c) financement du gouvernement par maison, par année, par région, ventilé de la façon suivante :
 - i. financement en services;
 - ii. financement en infrastructure;
 - iii. financement en frais de gestion.
 - d) prévisions d’investissement pour 2022-2023.

RÉPONSE NO 75

Le tableau ci-après répond aux sous questions a, b, c et d.

Réseau actuel de MGC				
MGC	Région	Budget NR : non récurrent (démarrage) R : récurrent	Places	Ouverture
Cowansville	Estrie	200 000 \$ NR réel versé à ses débuts 200 000 \$ R budgété annuellement	4	Mai 2012
Chicoutimi	Saguenay	123 500 \$ NR réel versé avant son démarrage 400 000-\$ R budgété annuellement	8	Mars 2019
Alma	Saguenay	237 945\$ NR réel versé avant son démarrage 600 000 \$ R budgété annuellement	12	Mars 2020
Boucherville	Montréal, Centre-Ouest	275 000 \$ NR réel versé avant son démarrage 1 050 000 \$ R budgété annuellement	21	Août 2020
Évasion	Montréal, Centre-Ouest	222 500 \$ NR réel versé avant son démarrage 52 500 \$ NR réel versé pour compléter son démarrage (total 275 000\$ NR en démarrage) 1 100 000 \$R budgété annuellement	22	Août 2020
Mont-Joli	Bas-Saint-Laurent	100 000 \$ NR réel versé avant son démarrage 400 000 \$ R budgété annuellement	8	Août 2020
St-René	Chaudière-Appalaches	140 000 \$ NR réel versé avant son démarrage 550 000 \$ R budgété annuellement	11	Septembre 2020
Shawinigan	Mauricie-Centre-du-Québec	100 000 \$ NR réel versé avant son démarrage 400 000 \$ R budgété annuellement	8	Mars 2021
Cité-Joie	Capitale-Nationale	87 500 \$ NR réel versé avant son démarrage 350 000 \$ R budgété annuellement	7	25 Août 2021
Longue-Rive	Côte-Nord	45 000 \$ NR réel versé avant son démarrage 30 000 \$ NR à verser pour compléter le démarrage 300 000 \$ R budgété annuellement	6	20 mars 2022
Bilan au 31 mars 2022 : 10 MGC ouvertes, dans 9 régions pour un total de 107 places Budget récurrent annualisé engagé :5 350 000\$/année				

Projection de MGC à venir (les plus avancés)				
MGC	Région	Budget NR : non récurrent (démarrage) R : récurrent	Places	Ouverture
Ste-Anne-des-Monts	Gaspésie	100 000 \$ NR à verser avant son démarrage 400 000 \$ R budgété annuellement	8	Début avril 2022
Cowansville	Estrie	25 000 \$ NR versé avant son démarrage 100 000 \$ R budgété annuellement	Ajout de 2 places	2022
Terrebonne	Lanaudière	180 000 \$ NR réel versé avant son démarrage 120 000 \$ NR à verser pour compléter le démarrage 1 200 000 \$ R budgété annuellement	24	2023
Îles-de-la-Madeleine	Îles-de-la-Madeleine	75 000 \$ NR à verser avant son démarrage 300 000 \$ R budgété annuellement	6	2022-2023

ÉTUDE DES CRÉDITS 2022-2023

SECRÉTARIAT AUX AÎNÉS

Réponses aux questions particulières de l'Opposition officielle

QUESTION NO 76

Concernant le comité interministériel sur le soutien aux proches aidantes :

- a) composition du comité;
- b) nombre de rencontres depuis le 18 octobre 2018 avec la date, les personnes présentes ainsi que l'ordre du jour.

RÉPONSE NO 76

- a) Ministères et organismes faisant partie du comité de suivi de l'action gouvernementale pour le soutien aux personnes proches aidantes :

- Ministère de la Santé et des Services sociaux (Direction générale des aînés et des proches aidants);
- Ministère de la Famille;
- Ministère des Finances;
- Ministère du Travail, de l'Emploi et de la Solidarité sociale;
- Ministère des Transports ;
- Ministère de l'Éducation ;
- Ministère de l'Enseignement supérieur;
- Ministère de l'Immigration, de la Francisation et de l'Intégration ;
- Office des personnes handicapées du Québec;
- Retraite Québec;
- Secrétariat à la condition féminine;
- Secrétariat à la jeunesse;
- Secrétariat aux Affaires autochtones ;
- Ministère des Affaires municipales et de l'Habitation ;
- Ministère de la Justice ;
- Curateur public du Québec
- Société d'habitation du Québec ;
- Secrétariat aux aînés.

- b) Entre le 1^{er} avril 2019 et le 31 mars 2022, cinq rencontres du comité interministériel sur le soutien aux personnes proches aidantes ont eu lieu : 19 juin 2019, 12 septembre 2019, 3 février 2020, 20 mai 2021 et 20 janvier 2022. L'ensemble des ministères et organismes cités précédemment ont été conviés et l'objet des discussions portait sur les travaux d'élaboration de la Politique nationale pour les personnes proches aidantes, la rédaction du projet de loi visant à reconnaître et à soutenir les personnes proches aidantes et modifiant diverses dispositions législatives, la réalisation du Plan d'action gouvernemental pour les personnes proches aidantes et le lancement de celui-ci.

Par ailleurs, les membres du comité de suivi de l'action gouvernementale pour le soutien aux personnes proches aidantes ont été sollicités pour valider et commenter une version préliminaire de la Politique nationale pour les personnes proches aidantes en février 2021 tout comme une version préliminaire du Plan d'action gouvernemental pour les personnes proches aidantes en septembre 2021.

Plusieurs rencontres ont également eu lieu avec chaque organismes et ministères membres du comité de suivi de l'action gouvernementale pour élaborer des mesures au Plan d'action gouvernemental pour les personnes proches aidantes.

ÉTUDE DES CRÉDITS 2022-2023

SECRÉTARIAT AUX AÎNÉS

Réponses aux questions particulières de l’Opposition officielle

QUESTION NO 77

Le nombre de proches aidants âgés de moins de 18 ans, ventilé par région.

.....

RÉPONSE NO 77

Ces données ne sont pas produites par le MSSS.

ÉTUDE DES CRÉDITS 2022-2023

SECRÉTARIAT AUX ÂÎNÉS

Réponses aux questions particulières de l'Opposition officielle

QUESTION NO 78

Le *Plan budgétaire du Québec — Mars 2019* prévoyait des sommes additionnelles de 21 M\$ par année dès 2019-2020 pour les proches aidants. Veuillez ventiler les 21 M\$ investis en 2021-2022 en indiquant la mesure mise en place et les sommes accordées.

RÉPONSE NO 78

Les sommes additionnelles de 19 M\$ ont été investies comme suit pour 2021-2022:

Campagne de sensibilisation sur les personnes proches aidantes : 500 000\$ récurrents pour renforcer la compréhension, au sein de la société québécoise, des différentes réalités, contextes et besoins des PPA ainsi que la conscience de la valeur de leur rôle.

Implantation des coordonnateurs en proche aide : 3 M\$ récurrents pour soutenir la concertation entre tous les partenaires par la transmission et l'échange d'informations en proche aide.

Diffuser la boîte à outils La bientraitance des personnes proches aidantes : 101 272,52\$ pour 2021-2022 pour déployer ces outils, notamment par l'animation d'ateliers qui visent à prévenir la maltraitance envers les personnes proches aidantes en faisant la promotion d'attitudes et de comportements positifs et respectueux à leur égard, lesquels s'inscrivent dans une approche de bientraitance.

Sensibiliser les personnes proches aidantes en emploi aux répercussions liées à leur rôle et la conciliation travail-responsabilités de proche aide : 31 349,89\$ non récurrents en 2021-2022.

Soins palliatifs et de fin de vie : un montant de 2 500 000\$ non récurrents pour le soutien aux personnes proches aidantes de personnes aidées en soins palliatifs et de fin de vie.

Déployer le programme de formation pour les personnes proches aidantes par les pairs en matière de soins palliatifs et de fin de vie : 500 000\$ récurrents.

Conception d'un outil de sensibilisation visant à améliorer les connaissances des PPA sur les sujets de la santé mentale, des différents troubles comportementaux et du vieillissement : 45 000\$.

Soutenir la diffusion de l'information de nature juridique mise en valeur auprès des personnes proches aidantes et des intervenants. : 12 000\$ en 2021-2022.

Assurer la pérennité de l'Appui pour les proches aidants : 13,4 M\$ non récurrents pour 2021-2022.

Promouvoir les services sociaux généraux et faciliter leur accès aux personnes proches aidantes : 1,2 M\$ pour 2021-2022.

Documenter la prévalence, les caractéristiques et les besoins des PPA (jeunes et adultes) fréquentant un établissement des réseaux de l'éducation ou de l'enseignement supérieur : 190 000\$ pour 2021-2022.

ÉTUDE DES CRÉDITS 2022-2023

SECRÉTARIAT AUX ÂÎNÉS

Réponses aux questions particulières du Premier groupe d'opposition

QUESTION NO 79

Le 11 juin 2019, la ministre responsable des Aînés annonçait la bonification du Programme de soutien aux familles des personnes présentant une déficience. Depuis le 11 juin 2019, veuillez nous indiquer :

- a) Le nombre de familles qui ont fait la demande du 100 \$ additionnel, ventilé par région ;
- b) Le nombre de familles qui se sont fait refuser le montant de 100 \$ additionnel, ventilé par région ;
- c) Le nombre de familles qui ont eu droit au 100 \$ additionnel, ventilé par région ;
- d) Le montant total versé par le gouvernement pour les familles qui ont eu droit au 100 \$ additionnel.

RÉPONSE NO 79

Les établissements avaient la directive de verser le 100 \$ additionnel à toutes les familles qui le demandaient. Aucun refus n'a été rapporté au Ministère.

Les données concernant le nombre de familles ne sont pas disponibles au Ministère. Quant aux montants versés, ils ont été inclus aux dépenses globales des établissements.

ÉTUDE DES CRÉDITS 2022-2023

SECRÉTARIAT AUX ÂÎNÉS

Réponses aux questions particulières de l'Opposition officielle

QUESTION NO 80

Liste des mesures de gériatrie sociale mises en place depuis le 18 octobre et sommes accordées pour 2021-2022.

RÉPONSE NO 80

Quatre projets pilotes en matière de gérontologie et gériatrie sociale sont en cours de déploiement :

1. La Fondation Ages déploie un projet pilote dans 6 régions socio-sanitaires : Bas-St-Laurent, Capitale-Nationale, Laval, Estrie, Saguenay-Lac-St-Jean et Nord-de-l'Île-de-Montréal.
 - À ce jour, un financement de 2,355 M\$ leur a été accordé pour la durée du projet pilote, dont un montant de 784 000 \$ été versé en 2021-2022.
2. Le CIUSSS du Centre-Sud-de-l'Île-de-Montréal déploie son projet pilote dans deux réseaux locaux de services où la proportion de personnes aînées isolées est importante.
 - À ce jour, un financement de 400 000\$ leur a été accordé pour la réalisation de ce projet.
3. L'organisme les Petits Frères étend la portée de sa mission pour rejoindre davantage d'ainés isolés et déployer leurs équipes de bénévoles dans des nouveaux milieu.
 - Un financement récurrent de 500 000 \$ annuellement leur a été accordé. Aucun montant n'a été versé en 2021-2022.
4. Le CIUSSS du Saguenay-Lac-St-Jean et la MRC Domaine-du-Roy déploient le projet pilote de trajectoire de service de proximité.
 - Un financement de 62 983 \$ a été accordé pour la réalisation du projet. Un montant de 49 487 \$ a été versé en 2021-2022.

ÉTUDE DES CRÉDITS 2022-2023

SECRÉTARIAT AUX ÂÎNÉS

Réponses aux questions particulières de l'Opposition officielle

QUESTION NO 81

Concernant le projet pilote de gériatrie sociale annoncé le 3 juin 2019, veuillez nous indiquer :

- a) la durée du projet pilote ainsi que la région ciblée ;
- b) la ventilation du 1,3 M\$ annoncé, ventilé par année ;
- c) le nombre de ressources additionnelles en place depuis la mise en place du projet pilote ;
- d) le nombre d'âinés vulnérables rejoints depuis la mise en place du projet.
- e) l'évaluation des projets pilotes
- f) les sommes prévues pour la pérennité des projets pilotes;

.....

RÉPONSE NO 81

- a) La durée actuelle du projet pilote est du 1^{er} avril 2018 au 31 mars 2022. Les régions où se déroulent les projets pilotes sont Bas-St-Laurent, Capitale-Nationale, Laval, Estrie, Saguenay-Lac-St-Jean et Nord-de-l'Île-de-Montréal.
- b) Ventilation des sommes pour l'année 2021-2022 par projet :

Une prolongation du projet pilote a été autorisée le 13 août 2021 et des investissements supplémentaires de 980 000 \$ ont été accordés jusqu'au 31 mars 2022 :

 - Bas-St-Laurent (Logis-Aide des Basques) - 110 000 \$
 - Capitale-Nationale (Service Amical Basse-Ville) - 165 000 \$
 - Laval (Coopérative de soutien à domicile de Laval) - 220 000 \$
 - Estrie (Coop Autonomie chez soi) - 110 000 \$
 - Saguenay-Lac-St-Jean (Service des aides familiales de La Baie) - 55 000 \$
 - Nord-de-l'Île-de-Montréal (Coopérative Novaide) - 110 000 \$
 - Fondation AGES – 210 000 \$
- c) Ressources : 16 personnes (plus 6 infirmières/professionnel clinique payés dégagés par les établissements concernés par le projet)
- d) Depuis le début du projet, 10 350 personnes âînées ont été rejoints.
- e) Aucune donnée disponible.
- f) Cette information n'est pas disponible.

ÉTUDE DES CRÉDITS 2022-2023

SECRÉTARIAT AUX ÂÎNÉS

Réponses aux questions particulières de l'Opposition officielle

QUESTION NO 82

Travaux entourant la bonification du crédit d'impôt pour le maintien à domicile.

- a) La liste des rencontres effectuées entre le cabinet de la ministre responsable des Âînés et le cabinet du ministre des Finances en indiquant les dates et les personnes présentes ;
- b) La liste des rencontres effectuées entre le ministère de la Santé et le ministère des Finances en indiquant les dates et les personnes présentes ;
- c) Les avis et études produites par le ministère des Finances et le ministère de la Santé ;
- d) Les simulations de calculs effectués ;
- e) L'ensemble des correspondances entre le ministre des Finances et les ministres de la Santé et des Âînés à ce sujet.

RÉPONSE NO 82

Les réponses à ces questions sont sous la responsabilité du ministère des Finances.

ÉTUDE DES CRÉDITS 2022-2023

SECRÉTARIAT AUX ÂÎNÉS

Réponses aux questions particulières de l'Opposition officielle

QUESTION No 83

Effectif prévu de l'équipe de soins pour chacune des maisons annoncées

.....

RÉPONSE No 83

Au 31 mars 2022, les besoins estimés en équivalent temps complet (ETC) sont les suivants :

- infirmières : 333,5 ETC;
- infirmières auxiliaires : 576 ETC;
- préposés aux bénéficiaires : 1 483 ETC.

Note complémentaire: les travaux entourant l'évaluation des besoins pour ce projet étant toujours en cours, les données présentées ci-dessus sont provisoires et pourraient changer ultérieurement.

ÉTUDE DES CRÉDITS 2022-2023

SECRÉTARIAT AUX ÂÎNÉS

Réponses aux questions particulières de l'Opposition officielle

QUESTION NO 84

Maison des aînés :

- a) Plan de déploiement des maisons des aînés d'ici 2022-2023 en indiquant le nombre de places par année, par maison et par région ;
- b) L'analyse populationnelle pour la répartition des places dans chacune des maisons et des régions ;
- c) La liste des critères de sélection pour l'admission d'une personne en maison des aînés et en maison alternative ;
- d) Le ratio personnel résident prévu pour les maisons des aînés ;
- e) Le nombre de maisons des aînés et de maisons alternatives ouvertes en indiquant le nombre de places, par maison et par région ;
- f) La liste des terrains achetés pour les maisons des aînés et les maisons alternatives en indiquant les coûts d'acquisition du terrain, la valeur marchande et la région ;
- g) Le coût par place en service pour une maison des aînés ;
- h) Le coût par place en service pour une maison alternative ;
- i) Le nombre de préposés aux bénéficiaires nécessaire pour chacune des maisons des aînés

RÉPONSE NO 84

- a) Le plan de déploiement des maisons des aînés et alternatives (MDA) vise la livraison de 3 480 places (3 054 places en développements et 426 places en reconstruction) par la réalisation de 46 maisons sous 14 regroupements régionaux confiés à des équipes distinctes pour la conception ou la construction. De ce nombre, 2 600 places seront livrées d'ici la fin de l'année 2022. Voir l'annexe 1 pour plus de détails.

b) Le tableau suivant présente l’analyse populationnelle qui a servi à établir la répartition des nouvelles places.

RÉGION	Taux de croissance de la population âgée de 70 ans et plus entre 2018-2028	Évolution théorique du nombre de places de CHSLD jusqu’en 2028 et portrait de la liste d'attente de lits d'hébergement permanent en CHSLD à la période financière 4, 2019-2020			Proposition de la répartition des nouvelles places de maisons des aînés et maisons alternatives entre les régions du Québec
		Croissance théorique du nombre de places jusqu’en 2028 (si le taux de 3,69 places pour 100 personnes âgées de 70 ans et plus est maintenu)	Répartition (en %) de places entre les régions selon le vieillissement de la population âgée de 70 ans et plus et en maintenant le taux de 3,69	Nombre de personnes en attente de lits d’hébergement permanent en CHSLD à la période financière 4, 2019-2020	
Bas Saint-Laurent	46,50 %	855	4,20 %	27	110
Saguenay – Lac-Saint-Jean	47,30 %	1 082	5,30 %	21	133
Capitale-Nationale	42,00 %	2 151	10,60 %	308	277
Mauricie-et-Centre-du-Québec	43,80 %	1 931	9,50 %	45	248
Estrie	48,70 %	1 766	8,70 %	172	228
Montréal	26,70 %	865	4,30 %	591	112
Outaouais	58,30 %	1 024	5,10 %	111	131
Abitibi-Témiscamingue	47,80 %	247	1,20 %	54	32
Côte-Nord	43,20 %	194	1,00 %	50	25
Baie-James	56,70 %	26	0,10 %	-	3
Gaspésie – Îles-de-la-Madeleine	44,60 %	349	1,70 %	28	45
Chaudière-Appalaches	48,80 %	1 442	7,10 %	68	185
Laval	39,20 %	1 193	5,90 %	285	153
Lanaudière	55,00 %	1 081	5,30 %	146	139
Laurentides	55,60 %	2 095	10,30 %	251	269
Montérégie	47,00 %	3 965	19,60 %	664	510
Total général	-	20 264	100,00 %	2821	2 600

c) Les usagers orientés en centre d’hébergement et de soin de longue durée (CHSLD) présentent des profils ISO-SMAF¹ de 10 à 14. Des usagers présentant un profil ISO-SMAF en dehors de ces balises peuvent également être hébergés en CHSLD. Toutefois, l'orientation vers le CHSLD de personnes qui présentent un profil d'autonomie inférieur à 10 doit être considérée comme une mesure particulière, voire d'exception.

En toutes circonstances, ce choix doit être fondé sur un argumentaire étoffé, rigoureux et validé par une équipe interdisciplinaire ». Ce sont généralement les personnes en plus grande perte d’autonomie ou qui ont besoin d’un encadrement humain, technique ou environnemental plus important qui seront dirigées vers les CHSLD.

Les usagers orientés vers des MDA pourront présenter une perte d’autonomie modérée, dans la mesure où ce type d’hébergement convient davantage à leurs besoins et capacités compte tenu de l’évolution de leur état.

d) Cette information sera bientôt disponible, des études sont en cours à cet effet.

1- Organisation internationale de normalisation-Système de mesure de l'autonomie fonctionnelle

- e) Il n'y a pas encore de MDA en activité.
- f) Voir le tableau en annexe 2.
- g) Considérant le financement de 500,5 M\$ (financement à terme pour les 3480 places qui seront développées), ceci représente environ 143 800 \$ par place. Il n'y a pas de distinction entre les clientèles au niveau budgétaire.
- h) Voir point précédent.
- i) L'estimation des préposés aux bénéficiaires (PAB) ne peut se faire par maison considérant la variabilité du nombre de résidents et des profils clientèles entre les maisons. Nous sommes en mesure en ce moment d'estimer sur la base des plans d'ouverture et d'effectifs reçus des établissements (dont les analyses sont en cours aux fins d'approbation ministérielle) que le total des 33 maisons qui ouvriront en 2022-2023 gravitera autour de 1480 équivalent temps complet. Noter que plusieurs établissements ont opté pour une combinaison d'autres titres d'emploi (ex : préposé au pavillon, aides de services, etc.) afin d'optimiser les fonctions des PAB à valeur ajoutée directement aux résidents.

ANNEXE 1 - TABLEAU SOMMAIRE

Région administrative	Municipalité / Territoire / Communauté	Portée (nb places)	Ainés (nb places)	Alternative (nb places)	Budget référence Millions	Budget avec risques	Appel d'offres	Date de mise en chantier	Date de livraison prévue
01 - Bas-Saint-Laurent		192			110,6	124,0			
1	Rimouski	72	48	24	47	52,11	Contrat octroyé	2021-06-21	2022-09-15
2	Rivière-du-Loup	120	96	24	63,6	71,93	2020-09-01	2020-11-01	2022-09-15
02 - Saguenay - Lac-Saint-Jean		360			192,4	217,7			
1	Ville Saguenay, Chicoutimi	120	96	24	64,2	71,38	Contrat octroyé	2021-01-18	2022-08-15
2	Alma	120	108	12	65,2	74,98	Contrat octroyé	2021-01-18	2022-09-05
3	Roberval	120	96	24	63	71,37	Contrat octroyé	2021-01-18	2022-08-15
03 - Québec		288			181,1	202,3			
1	Pont-Rouge (Portneuf)	48	36	12	32	35,73	Contrat octroyé	2021-11-08	2023-04-01
2	Sainte-Foy	96	84	12	57,6	64,08	Contrat octroyé	2021-04-08(démolition) 2021-06-21(construction)	2022-10-30

Région administrative	Municipalité / Territoire / Communauté	Portée (nb places)	Ainés (nb places)	Alternative (nb places)	Budget référence Millions	Budget avec risques	Appel d'offres	Date de mise en chantier	Date de livraison prévue
3	Lebourgneuf	96	72	24	59,3	66,14	Contrat octroyé	2021-06-28	2022-10-31
4	Saint-Hilarion	48	36	12	32,2	36,4	AOP en cours	Été 2022	été 2023
04 - Mauricie-et-Centre-du-Québec		240			142,4	160,4			
1	Victoriaville	72	60	12	43,3	48,07	Contrat octroyé	2021-06-30	2022-12-15
2	Drummondville	72	60	12	43,3	49,17	Contrat octroyé	2021-06-30	2022-12-16
3	Trois-Rivières	96	84	12	55,8	63,11	Contrat octroyé- (démolition) AOP en cours (construction)	2021-04-22 (démolition) Été 2022 (construction)	automne 2023
05 - Estrie		264			160,8	178,8			
1	Magog	48	24	24	33,3	36,85	Contrat octroyé	2021-09-17	2022-10-15
2	Sherbrooke	120	84	36	65	72,76	2020-10-01	2020-11-01	2022-09-15
3	Granby	48	24	24	31,5	34,79	AOP en cours	Été 2022	été 2023
4	Coaticook	48	48	0	31	34,44	AOP en cours	Été 2022	été 2023

Région administrative	Municipalité / Territoire / Communauté	Portée (nb places)	Ainés (nb places)	Alternative (nb places)	Budget référence Millions	Budget avec risques	Appel d'offres	Date de mise en chantier	Date de livraison prévue
06 - Île-de-Montréal		144			83,4	92,6			
1	Dorval	72	0	72	41,7	46,42	AOP à venir	Été 2022	été 2023
2	Rivière-des-Prairies	72	0	72	41,7	46,22	Contrat octroyé	2021-06-21	2022-09-30
07 - Outaouais		144			86,1	94,8			
1	Gatineau, Hull	72	60	12	41,8	46,43	Contrat octroyé	2021-06-28	2023-03-30
2	Gatineau-Est	72	60	12	44,3	48,36	AOP à venir	À venir.	automne 2023
08 - Abitibi-Témiscamingue		96			72,6	79,9			
1	Val-d'Or	48	0	48	35,4	39,24	Contrat octroyé	2021-05-30	2022-10-30
2	Rouyn-Noranda	48	0	48	37,2	40,61	Contrat octroyé	2021-05-30	2022-10-31
09 - Côte-Nord		96			85,6	96,3			
1	Baie-Comeau	48	24	24	41,3	45,89	AOP en cours	Été 2022	été 2023
2	Havre-Saint-Pierre	48	43	5	44,3	50,46	Contrat octroyé	2021-07-15	2022-12-15
10 - Gaspésie		48			38,5	42,8			
1	Rivière-au-Renard	48	36	12	38,5	42,83	Contrat octroyé	2021-06-21	2022-10-01

Région administrative	Municipalité / Territoire / Communauté	Portée (nb places)	Ainés (nb places)	Alternative (nb places)	Budget référence Millions	Budget avec risques	Appel d'offres	Date de mise en chantier	Date de livraison prévue
11 - Îles-de-la-Madeleine		24			36,8	38,3			
1	Les Îles-de-la-Madeleine	24	12	12	36,8	38,30	N/D	N/D	automne/hiver 2023
12 - Chaudière-Appalaches		240			134,1	155,9			
1	Lévis	120	96	24	65,7	73,92	2020-10-01	2020-11-23	2022-09-15
2	Black Lake	72	36	36	36,9	43,88	Contrat octroyé	2021-06-28	2022-09-30
3	Saint-Martin-de-Beauce	48	48	0	31,5	38,09	Contrat octroyé	2021-06-28	2022-09-30
13 - Laval		168			101,7	111,0			
1	Chomedey	96	96	0	55,8	60,91	Contrat octroyé	2021-05-15	2022-11-15
2	Sainte-Rose	72	36	36	45,9	50,11	N/D	N/D	à venir

Région administrative	Municipalité / Territoire / Communauté	Portée (nb places)	Aînés (nb places)	Alternative (nb places)	Budget référence Millions	Budget avec risques	Coût prévu	Appel d'offres	Date de mise en chantier	Date de livraison prévue
14 - Lanaudière		144			105,5	117,6	127,23			
1	Mascouche	48	48	0	33,8	37,70	42,74	Contrat octroyé	2021-05-15	2022-09-01
2	Repentigny	48	24	24	36,6	40,75	42,24	Contrat octroyé	2021-05-15	2022-09-01
3	Assomption	48	48	0	35,1	39,12	42,24	Contrat octroyé	2021-05-15	2022-09--01
15 - Laurentides		288			186,3	207,0	232,56			
1	Sainte-Anne-des-Plaines	48	48	0	31,9	35,42	41,24	Contrat octroyé	2021-05-15	2022-08-05
2	Mirabel-Centre (Saint-Canut)	72	72	0	45,1	50,13	54,12	Contrat octroyé	2021-05-15	2022-10-30
3	Prévost	48	48	0	31,8	35,31	41,74	Contrat octroyé	2021-05-15	2022-09-05
4	Blainville	72	24	48	43,9	48,82	52,72	Contrat octroyé	2021-05-15	2022-09-05
5	Ste-Agathe-des-Monts	48	48	0	33,6	37,28	42,74	Contrat octroyé	2021-05-15	2022-08-05
16 - Montérégie-Ouest		216			118,9	135,5	162,45			
1	Châteauguay	120	96	24	65	73,76	83,86	2020-09-01	2021-01-05	2022-12-15
2	Salaberry-de-Valleyfield	96	72	24	53,9	61,74	78,59	AOP en cours	Été 2022	À venir

Région administrative	Municipalité / Territoire / Communauté	Portée (nb places)	Ainés (nb places)	Alternative (nb places)	Budget référence Millions	Budget avec risques	Coût prévu	Appel d'offres	Date de mise en chantier	Date de livraison prévue
16 - Montérégie-Centre		288			143,8	163,1	192,96			
1	Saint-Jean-sur-Richelieu	192	192	0	93,7	104,19	118,97	2020-09-01	2020-11-23	2022-12-15
2	Carignan	96	72	24	50,1	58,89	73,99	AOP en cours	Été 2022	À venir
16 - Montérégie-Est		240			142	167,3	186,72			
1	Saint-Amable	72	72	0	44,6	50,59	58,82	Contrat octroyé	2021-06-28	2022-10-30
2	Hôpital Pierre-Boucher, Longueuil	72	48	24	40,8	45,34	54,92	AOP en cours	Été 2022	À venir
3	Beloeil	96	96	0	56,6	71,39	72,99	Contrat octroyé	2021-06-21	2022-10-15
		3480 53,9			2122,6	2385,4	2689,4			

ANNEXE 2 – TRANSACTIONS IMMOBILIÈRES

Ville	Lot(s)	Adresse	Vendeur	Acheteur	Prix de vente	Valeur marchande	Date de signature de l'acte de vente	Superficie du terrain (m²)
MDA - VOLET 1								
Coaticook	3 309 981	187, rue Jeanne-Mance	Guillaume Paquette	CIUSSS de Sherbrooke	275 000 \$	260 000 \$	2020-08-12	2 090,40
Coaticook	3 309 982	rue Jeanne-Mance	9326-3275 Québec inc.	CIUSSS de Sherbrooke	310 000 \$	280 000 \$	2020-10-22	4 487,70
Sherbrooke	6 372 879	2020, rue André-Breton	9041-5969 Québec inc.	CIUSSS de Sherbrooke	3 482 948,46 \$	3 300 000 \$	2020-09-30	17 030,70
Alma	2 477 655, 2 477 656	140, avenue du Pont	Hôtel Motel Les Cascades inc.	CIUSSS du Saguenay-Lac-Saint-Jean	2 500 000 \$	2 400 000 \$	2020-09-23	22 316,70
Rivière-du-Loup	6 379 687	5, rue Sainte-Anne	Ville de Rivière-du-Loup	CISSS du Bas-Saint-Laurent	824 515,45 \$	849 000 \$	2020-10-16	15 780,20
Rimouski	6 377 497	490, avenue Léonidas Sud	Ville de Rimouski	CISSS du Bas-Saint-Laurent	670 191,97 \$	670 200 \$	2020-10-16	17 255,20
Sainte-Agathe-des-Monts	5 581 037, 6 189 315, 6 189 316	Chemin du Tour-du-Lac	9287-9949 Québec inc.	CISSS des Laurentides	1 600 000 \$	1 550 000 \$	2020-10-07	21 837,20
Châteauguay	5 671 229	200-214, rue Principale	Le Jardin Principal Châteauguay inc.	CISSS de la Montérégie-Ouest	4 140 000 \$	3 764 080 \$	2020-10-21	17 484,70

Ville	Lot(s)	Adresse	Vendeur	Acheteur	Prix de vente	Valeur marchande	Date de signature de l'acte de vente	Superficie du terrain (m²)
Pont-Rouge	3 828 108, 3 828 109, 3 828 110, 3 828 111	157-159, rue Dupont	Centre de rénovation Ferland inc.	CIUSSS de la Capitale-Nationale	462 000 \$	440 000 \$	2020-10-21	3 665,70
Sainte-Anne-des-Plaines	6 363 795	rue des Cèdres	Ville de Sainte-Anne-des-Plaines	CISSS des Laurentides	1,00 \$	Non applicable	2020-10-13	14 000,00
Blainville	1 904 096	boulevard du Curé-Labelle	Groupe Santé Sedna inc.	CISSS des Laurentides	2 437 282 \$	3 279 000 \$	2020-10-30	13 276,00
Saint-Martin	5 424 650, 5 425 935, 5 425 936	169, 1 ^{re} Avenue Est	Mario Roy et Roger Roy	CISSS de Chaudière-Appalaches	159 500 \$	145 000 \$	2020-11-05	36 075,20
Beloeil	5 949 432	boulevard Yvon-L'Heureux Nord	9174-8319 Québec inc.	CISSS de la Montérégie-Est	6 380 000 \$	5 800 000 \$	2020-11-04	22 369,90
Lévis	6 381 823	avenue Albert-Rousseau	Ville de Lévis	CISSS de Chaudière-Appalaches	2 100 000 \$	2 100 000 \$	2020-11-19	24 290,90
Saint-Amable	6 325 686, 5 978 334	rue David Nord	Ville de Saint-Amable	CISSS de la Montérégie-Est	1 331 000 \$	1 331 000 \$	2020-12-11	15 295,80
Trois-Rivières	3 012 404, 3 012 407	6, rue Fusey et 20, rue Notre-Dame Est	Canadian Tire Real Estate Limited et als	CIUSSS de la Mauricie-et-du-Centre-du-Québec	2 800 000 \$	4 400 000 \$	2020-12-22	22 055,00
Gatineau	2 396 369, 2 396 370	boulevard Saint-Raymond	Fondation Santé Gatineau	CISSS de l'Outaouais	1,00 \$	Non applicable	2020-12-22	5 188,50
Thetford Mines	6 383 025	510, rue Christophe-Colomb	Ville de Thetford Mines	CISSS de Chaudière-Appalaches	35 525 \$	Non applicable	2020-12-16	14 500,00

Ville	Lot(s)	Adresse	Vendeur	Acheteur	Prix de vente	Valeur marchande	Date de signature de l'acte de vente	Superficie du terrain (m²)
Victoriaville	2 947 988	5, rue Dumas	François Côté	CIUSSS de la Mauricie-et-du-Centre-du-Québec	239 000 \$	175 000 \$	2021-01-29	677
Mirabel	4 823 526	rue Magloire-Lavallée	Cité des Ruisseaux Mirabel inc.	CISSS des Laurentides	3 700 000 \$	3 429 000 \$	2021-02-03	35 213,00
Ville de Québec (Sainte-Foy)	2 013 797	1576, route de l'Église	La Fabrique de la Paroisse de Notre-Dame-de-Foy	CIUSSS de la Capitale-Nationale	2 700 000 \$	2 500 000 \$	2021-02-11	15 584,30
Repentigny	6 380 699	240, rue Jacques-Plante	Ville de Repentigny	CISSS de Lanaudière	1 858 200 \$	Non applicable	2021-02-22	11 545,20
Laval	6 387 359	boulevard des Prairies	Institut national de la recherche scientifique	CISSS de Laval	8 499 520 \$	Non disponible	2021-02-25	13 946,60
Magog	3 485 558	rue Principale Ouest	9135-7939 Québec inc.	CIUSSS de Sherbrooke	1 500 000 \$	1 400 000 \$	2021-02-24	10 701,90
Ville de Québec (Lebourgneuf)	6 383 077	rue de la Gandolière	Raymond Turgeon	CIUSSS de la Capitale-Nationale	5 471 649,31 \$	4 550 000,00 \$	2021-02-24	21 074,90
Prévost	4 866 020	rue Marchand	Ville de Prévost	CISSS des Laurentides	1,00 \$	Non applicable	2021-02-24	23 869,30
Drummondville	3 427 099	450, 450A, 452 et 454, rue Hériot	9107-3544 Québec inc.	CIUSSS de la Mauricie-et-du-Centre-du-Québec	1 800 000 \$	2 500 000 \$	2021-02-22	4 533,90
Rivière-au-Renard	6 386 542, 6386 543	boulevard Renard Ouest	Alain Élément et France Gauthier	CISSS de la Gaspésie	190 000 \$	72 000 \$	2021-03-05	16 727,10
Mascouche	6 381 941	rue Bohémier	Développements Mascouche Nord inc.	CISSS de Lanaudière	3 068 091,14 \$	3 932 000 \$	2021-03-23	9 828,9
Pont-Rouge	3 828 106, 3 828 107	rue Dupont	9103-3522 Québec inc.	CIUSSS de la Capitale-Nationale	227 000 \$	227 000 \$	2021-03-25	1 888,40

Ville	Lot(s)	Adresse	Vendeur	Acheteur	Prix de vente	Valeur marchande	Date de signature de l'acte de vente	Superficie du terrain (m²)
Baie-Comeau	2 904 497	531, rue Jalbert	La Tour de Garde, Société de bibles et de traités du Québec	CISSS de la Côte-Nord	885 900 \$	700 000 \$	2021-04-09	4 459,50
Baie-Comeau	2 904 496	rue Jalbert	Ville de Baie-Comeau	CISSS de la Côte-Nord	140 000 \$	130 000 \$	2021-04-19	6 577,7
Salaberry-de-Valleyfield	6 418 837	rue Ellice	Ville de Salaberry-de-Valleyfield	CISSS de la Montérégie Ouest	2 263 771,18 \$	2 263 710 \$	2021-04-19	14 021,5
Salaberry-de-Valleyfield	3 187 061	rue Ellice	Ville de Salaberry-de-Valleyfield	CISSS de la Montérégie Ouest	96 000 \$	96 000 \$	2021-04-19	836,2
Victoriaville	2 947 986, 2 947 987, 3 378 786, 3 378 787, 3 378 788	325, boulevard des Bois-Francis Nord	9103-3522 Québec inc.	CIUSSS de la Mauricie-et-du-Centre-du-Québec	1 250 000 \$	1 350 000 \$	2021-06-06	7368,6
Rouyn-Noranda	4 871 055	rue Perreault Est	Congrégation des Sœurs de Notre-Dame Auxiliatrice	CISSS de l'Abitibi-Témiscamingue	520 000 \$	520 000 \$	2021-06-08	23 203,4
Pont-Rouge	6 407 968	rue Dupont	Le Groupe Jean Coute (PJC) inc.	CIUSSS de la Capitale-Nationale	68 000 \$	65 000 \$	2021-07-29	621,6
Havre-Saint-Pierre	5 339 193	1014, rue Boréale	Jean-Marc Fournier	CISSS de la Côte-Nord	226 726 \$	226 726 \$	2021-08-19	674,7
Havre-Saint-Pierre	5 339 159	1068, rue Boréale	Syndy Arseneault	CISSS de la Côte-Nord	149 100 \$	Non applicable	2021-08-30	429,9
Havre-Saint-Pierre	5 339 199	1048, rue Boréale	Anne Cyr	CISSS de la Côte-Nord	167 100 \$	Non applicable	2021-09-21	764
Havre-Saint-Pierre	5 339 158	1062, rue Boréale	9103-6806 Québec inc.	CISSS de la Côte-Nord	69 920 \$	Non applicable	2021-09-21	371,7

Ville	Lot(s)	Adresse	Vendeur	Acheteur	Prix de vente	Valeur marchande	Date de signature de l'acte de vente	Superficie du terrain (m²)
Havre-Saint-Pierre	5 339 155	766, avenue amicale	Raymonde Laforest et als	CISSS de la Côte-Nord	124 200 \$	Non applicable	2021-10-05	811,5
Drummondville	6 415 817	rue Hériot	Ville de Drummondville	CIUSSS de la Mauricie-et-du-Centre-du-Québec	906 462,96 \$	886 000 \$	2021-09-15	4 428,9
Saint-Hilarion	6 426 346	chemin Principal	Municipalité de la Paroisse de Saint-Hilarion	CIUSSS de la Capitale-Nationale	156 907 \$	283 000 \$	2021-10-06	15 690,7
Victoriaville	6 409 037	boulevard des Bois-Francis Nord	Ville de Victoriaville	CIUSSS de la Mauricie-et-du-Centre-du-Québec	115 001,41 \$	115000	2021-10-18	948,7
L'Assomption	6 424 446	44, rue de l'Achigan	Ville de L'Assomption	CISSS de Lanaudière	2 192 367,75 \$	2 158 148 \$	2021-11-12	11 669,6
MDA - Volet 2								
Ville de Montréal / Dollard-des-Ormeaux	4 714 772	4601, boulevard des Sources	8087806 Canada inc.	CIUSSS de l'Ouest de l'île de Montréal	10 250 000 \$	10 900 000 \$	2021-11-30	10 764,9

ÉTUDE DES CRÉDITS 2022-2023

SECRÉTARIAT AUX ÂÎNÉS

Réponses aux questions particulières de l'Opposition officielle

QUESTION NO 85

Veillez nous fournir, pour chaque projet de maison des aînés :

- a) Nom de la maison des aînés;
- b) Ville;
- c) Nombre de places (aînés et adultes);
- d) Le coût prévu pour la construction de la maison des aînés et/ou maison alternative;
- e) Le budget détaillé (achat de terrain, construction, décontamination, achat de matériel, etc.)
- f) Date de début des travaux ou date prévue de début des travaux ;
- g) Date prévue de la fin des travaux;
- h) Date prévue de l'ouverture de la maison des aînés;
- i) État d'avancement des travaux (étapes franchies et étapes à venir);
- j) Dépassements de coûts.

RÉPONSE NO 85

Les réponses à cette question sont disponibles à la question no 84 des questions particulières de l'Opposition officielle. Toutefois, le point e) sort du cadre de l'étude des crédits.

Annexe 1

RÉPARTITION DES PLACES MAISONS DES AÎNÉS ET ALTERNATIVES

Région	Municipalité/Territoire/Communauté	Nombre de places	Coût total estimé SQL (sans risques)	Coût total estimé SQL (avec changement programmes, sans risques)	Coût total estimé SQL (avec risques et changement programmes)
R01	Rimouski	72	44 648 559 \$	47 060 695 \$	52 945 506 \$
R01	Rivière-du-Loup	120	60 309 188 \$	63 567 389 \$	71 516 317 \$
R02	Ville de Saguenay/Arr. Chicoutimi	120	60 941 314 \$	64 233 665 \$	72 265 910 \$
R02	Alma	120	61 876 738 \$	65 219 625 \$	73 375 162 \$
R02	Roberval	120	59 743 103 \$	62 970 721 \$	70 845 038 \$
R03	Portneuf	48	30 362 348 \$	32 002 672 \$	36 004 519 \$
R03	Sainte-Foy	96	54 604 128 \$	57 554 113 \$	64 751 098 \$
R03	Lebourgneuf	96	56 215 005 \$	59 252 018 \$	66 661 321 \$
R03	Saint-Hilarion	48	30 579 447 \$	32 231 500 \$	36 261 961 \$
R04	Victoriaville	72	41 087 773 \$	43 307 538 \$	48 723 027 \$
R04	Drummondville	72	41 087 773 \$	43 307 538 \$	48 723 027 \$
R04	Trois-Rivières	96	52 937 780 \$	55 797 741 \$	62 775 096 \$
R05	Magog	48	31 543 120 \$	33 247 235 \$	37 404 711 \$
R05	Sherbrooke	120	61 609 913 \$	64 938 385 \$	73 058 753 \$
R05	Granby	48	29 901 820 \$	31 517 264 \$	35 458 412 \$
R05	Coaticook	48	29 324 733 \$	30 909 000 \$	34 774 086 \$
R06	Dorval	72	39 578 985 \$	41 717 237 \$	46 933 864 \$
R06	Montréal/Arr. Rivière-des-Prairies	72	39 578 985 \$	41 717 237 \$	46 933 864 \$
R07	Gatineau/Hull	72	39 634 609 \$	41 775 867 \$	46 999 825 \$
R07	Secteur à l'est de Gatineau, à déterminer	72	41 983 686 \$	44 251 852 \$	49 785 426 \$
R08	Val-d'Or	48	33 600 151 \$	35 415 397 \$	39 843 996 \$
R08	Rouyn-Noranda	48	35 248 130 \$	37 152 408 \$	41 798 216 \$
R09	Baie-Comeau	48	39 194 872 \$	41 312 373 \$	46 478 372 \$
R09	Hâvre-Saint-Pierre	48	41 988 552 \$	44 256 981 \$	49 791 196 \$
R11	Rivière-au-Renard	48	36 503 864 \$	38 475 983 \$	43 287 300 \$
R11	Les Îles-de-la-Madeleine	12	12 745 767 \$	13 434 356 \$	15 114 286 \$
R12	Lévis	120	62 302 714 \$	65 668 615 \$	73 880 296 \$
R12	Thetford Mines/Black Lake	72	34 976 556 \$	36 866 162 \$	41 476 176 \$
R12	Saint-Martin-de-Beauce	48	29 906 322 \$	31 522 009 \$	35 463 751 \$
R13	Laval/Chomedey	96	52 959 786 \$	55 820 935 \$	62 801 191 \$
R13	Laval/Saint-Rose	72	43 495 341 \$	45 845 174 \$	51 577 988 \$
R14	Mascouche	48	32 091 463 \$	33 825 202 \$	38 054 951 \$
R14	L'Assomption	48	33 263 090 \$	35 060 127 \$	39 444 300 \$
R14	Repentigny	48	34 661 532 \$	36 534 119 \$	41 102 611 \$
R15	Sainte-Anne-des-Plaines	48	30 214 033 \$	31 846 345 \$	35 828 643 \$
R15	Mirabel	72	42 770 330 \$	45 080 994 \$	50 718 250 \$
R15	Prévost	48	30 168 200 \$	31 798 035 \$	35 774 292 \$
R15	Blainville	72	41 654 525 \$	43 904 908 \$	49 395 097 \$
R15	Sainte-Agathe-des-Monts	48	31 819 621 \$	33 538 675 \$	37 732 594 \$
R16	Châteauguay	120	61 606 387 \$	64 934 669 \$	73 054 572 \$
R16	Salaberry-de-Valleyfield	96	51 092 240 \$	53 852 495 \$	60 586 603 \$
R16	Saint-Jean-sur-Richelieu	192	88 863 417 \$	93 664 258 \$	105 376 718 \$
R16	Carignan	96	48 320 066 \$	50 930 555 \$	57 299 282 \$
R16	Longueuil	72	38 694 091 \$	40 784 537 \$	45 884 532 \$
R16	Saint-Amable	72	42 281 883 \$	44 566 159 \$	50 139 036 \$
R16	Beloil	96	53 700 628 \$	56 601 801 \$	63 679 702 \$
	Total	3468	1 991 672 567 \$	2 099 272 567 \$	2 361 780 873 \$

Annexe 2

Ville	Lot(s)	Adresse	Vendeur	Acheteur	Prix de vente	Valeur marchande	Évaluation municipale	Superficie du terrain (m²)
Coaticook	3 309 981	187, rue Jeanne-Mance	Guillaume Paquette	CIUSSS de l’Estrie	275 000 \$	260 000 \$	208 300 \$	2 090,4
Coaticook	3 309 982	Rue Jeanne-Mance	9326-3275 Québec inc.	CIUSSS de l’Estrie	310 000 \$	280 000 \$	90 900 \$	4 487,7
Sherbrooke	6 372 879	2020, rue André-Breton	9041-5969 Québec inc.	CIUSSS de l’Estrie	3 482 948,46 \$	3 300 000 \$	1 816 500 \$	17 030,7
Alma	2 477 655, 2 477 656	140, avenue du Pont	Hôtel Motel Les Cascades inc.	CIUSSS du Saguenay –Lac-Saint-Jean	2 500 000 \$	2 400 000 \$	1 050 500 \$	22 316,7
Rivière-du-Loup	6 379 687	5, rue Sainte-Anne	Ville de Rivière-du-Loup	CISSS du Bas-Saint-Laurent	824 515,45 \$	849 000 \$	646 400 \$	15 780,2
Rimouski	6 377 497	490, av. Léonidas Sud	Ville de Rimouski	CISSS du Bas-Saint-Laurent	670 191,97 \$	670 200 \$	603 900 \$	17 255,2
Sainte-Agathe-des-Monts	5 581 037, 6 189 315, 6 189 316	Chemin du Tour-du-Lac	9287-9949 Québec inc.	CISSS des Laurentides	1 600 000 \$	1 550 000 \$	1 432 200 \$	21 837,2
Châteauguay	5 671 229	200-214, rue Principale	Le Jardin Principal Châteauguay inc.	CISSS de la Montérégie-Ouest	4 140 000 \$	3 764 080 \$	2 569 700 \$	17 484,7
Pont-Rouge	3 828 108, 3 828 109, 3 828 110, 3 828 111	157-159, rue Dupont	Centre de rénovation Ferland inc.	CIUSSS de la Capitale-Nationale	462 000 \$	440 000 \$	301 000 \$	3 665,7

Ville	Lot(s)	Adresse	Vendeur	Acheteur	Prix de vente	Valeur marchande	Évaluation municipale	Superficie du terrain (m²)
Sainte-Anne-des-Plaines	6 363 795	Rue des Cèdres	Ville de Sainte-Anne-des-Plaines	CISSS des Laurentides	1,00 \$	N/A	710 000 \$	14 000,0
Blainville	1 904 096	Boulevard du Curé-Labelle	Groupe Santé Sedna inc.	CISSS des Laurentides	2 437 282 \$	3 279 000 \$	2 230 000 \$	13 276,0
Saint-Martin	5 424 650, 5 425 935, 5 425 936	169, 1 ^{re} Avenue Est	Mario Roy et Roger Roy	CISSS de Chaudière-Appalaches	159 500 \$	145 000 \$	122 300 \$	36 080,0
Beloeil	5 949 432	Boulevard Yvon-L'Heureux Nord	9174-8319 Québec inc.	CISSS de la Montérégie-Est	6 380 000 \$	5 800 000 \$	3 445 900 \$	22 369,9
Lévis	6 381 823	Avenue Albert-Rousseau	Ville de Lévis	CISSS de Chaudière-Appalaches	2 100 000 \$	2 100 000 \$	757 300 \$	24 290,9
Saint-Amable	6 325 686, 5 978 334	Rue David Nord	Ville de Saint-Amable	CISSS de la Montérégie-Est	1 331 000 \$	1 331 000 \$	713 100 \$	15 295,8
Trois-Rivières	3 012 404, 3 012 407	6, rue Fusey et 20, rue Notre-Dame Est	Canadian Tire Real Eayaye Limited et als	CIUSSS de la Mauricie-et-du-Centre-du-Québec	2 800 000 \$	4 400 000 \$	5 040 000 \$	22 055,0
Gatineau	2 396 369, 2 396 370	Boulevard Saint-Raymond	Fondation Santé Gatineau	CISSS de l'Outaouais	1,00 \$	N/A	1 037 700 \$	5 188,5
Thetford Mines	6 383 025	3916, rue Christophe-Colomb	Ville de Thetford Mines	CISSS de Chaudière-Appalaches	35 525 \$	N/A	35 544 \$*	14 528,0
Victoriaville	2 947 988	5, rue Dumas	François Côté	CIUSSS de la Mauricie-et-du-Centre-du-Québec	239 000 \$	159 000 \$	116 500 \$	677,0
Mirabel	4 823 526	Rue Magloire Lavallée	Cité des Ruisseaux Mirabel inc.	CISSS des Laurentides	3 700 000 \$	3 429 000 \$	188 500 \$	35 213,0
Ville de Québec (Sainte-Foy)	2 013 797	1576, route de l'Église	La Fabrique de la Paroisse de Notre-Dame-de-Foy	CIUSSS de la Capitale-Nationale	2 700 000 \$	2 500 000 \$	5 245 000 \$	15 584,3
Repentigny	6 380 699	240, rue Jacques-Plante	Ville de Repentigny	CISSS de Lanaudière	1 858 200 \$	N/A	1 883 500 \$*	11 886,9
Ville	Lot(s)	Adresse	Vendeur	Acheteur	Prix de vente	Valeur marchande	Évaluation municipale	Superficie du terrain (m²)
Laval	6 387 359	Boulevard des Prairies	Institut national de la recherche scientifique	CISSS de Laval	8 499 520 \$	15 840 000 \$ **	12 580 700 \$ **	13 946,6

Magog	3 485 558	Rue Principale Ouest	9135-7939 Québec inc.	CIUSSS de Sherbrooke	1 500 000 \$	1 400 000 \$	662 300 \$	10 701,9
Ville de Québec (Lebourgneuf)	6 383 077	Rue de la Gandolière	Raymond Turgeon	CIUSSS de la Capitale-Nationale	5 471 649,31 \$	4 550 000 \$	2 105 876 \$	21 074,9
Prévost	4 866 020	Rue Marchand	Ville de Prévost	CISSS des Laurentides	1,00 \$	N/A	716 100 \$	23 869,3
Drummondville	3 427 099	450, 450A, 452 et 454, rue Hériot	9107-3544 Québec inc.	CIUSSS de la Mauricie-et-du-Centre-du-Québec	1 800 000 \$	2 500 000 \$	406 000 \$	4 533,9
Rivière-au-Renard	6 386 542, 6386 543	Boulevard Renard Ouest	Alain Élément et France Gauthier	CISSS de la Gaspésie	190 000 \$	72 000 \$	7 000 \$*	16 727,1

* La valeur foncière a été estimée de façon à représenter la superficie réelle acquise (selon le taux au m² de la valeur foncière totale)

** La valeur marchande et la valeur foncière sont basées sur la superficie totale du lot (avant lotissement)

ÉTUDE DES CRÉDITS 2022-2023

SECRÉTARIAT AUX ÂÎNÉS

Réponses aux questions particulières de l'Opposition officielle

QUESTION NO 86

Concernant la transformation des 2500 places en CHSLD :

- a) La liste des CHSLD qui seront transformés en indiquant la région ;
- b) Le nombre de places par CHSLD ;
- c) L'échéancier ;
- d) Les sommes prévues au total et par établissement.

RÉPONSE NO 86

La réponse à cette question se trouve à la réponse 129 des questions particulières de l'Opposition officielle.

ÉTUDE DES CRÉDITS 2022-2023

SECRÉTARIAT AUX ÂÎNÉS

Réponses aux questions particulières de l’Opposition officielle

QUESTION NO 87

Liste des CHSLD jugés vétustes ou ayant besoin de rénovations, ventilée par région. Veuillez nous indiquer les travaux à faire ainsi que le calendrier des travaux.

RÉPONSE NO 87

La réponse à cette question est fournie à la question n° 43 des questions particulières de l’Opposition officielle.

Les calendriers et détails des travaux à réaliser en maintien des actifs (MA) ou résorption du déficit de maintien d’actifs (RDMA) sont gérés au Plan de conservation et des fonctionnalité immobilières (PCFI) des établissements concernés.

ÉTUDE DES CRÉDITS 2022-2023

SECRÉTARIAT AUX ÂÎNÉS

Réponses aux questions particulières de l'Opposition officielle

QUESTION NO 88

Travaux entourant la mise en place de l'alerte Silver :

- a) liste des rencontres entre le MSSS et le MSP ;
- b) plan de déploiement ;
- c) sommes prévues par année pour l'implantation de l'alerte Silver.

RÉPONSE NO 88

Les réponses à ces questions sont sous la responsabilité du ministère de la Sécurité publique.

ÉTUDE DES CRÉDITS 2022-2023

SECRÉTARIAT AUX AÎNÉS

Réponses aux questions particulières de l’Opposition officielle

QUESTION NO 89

Concernant le nouveau programme de Soins buccodentaires :

- a) ventilation 10 M\$ par année, par région;
- b) nombre d’hygiénistes dentaires et dentistes attitrés au déploiement du programme par région;
- c) cibles du programme, par année (nombre de visites par résident) en indiquant si les cibles ont été atteintes;
- d) le nombre d’aînés qui ont été rejoints par le nouveau programme depuis sa mise en place, ventilé par région.

RÉPONSE NO 89

a) Ventilation 10 M\$ par année, par région :

Tableau 1 : Allocations budgétaires 2021-2022 pour les CISSS/CIUSSS	
CISSS et CIUSSS	Total alloué
Région 01 :	
CISSS du Bas-Saint-Laurent	124 252
Montant total versé	124 252
Région 02 :	
CISSS du Saguenay-Lac-Saint-Jean	120 953
Privé conventionné	6 979
Montant total versé	127 932
Région 03 :	
CIUSSS de la Capitale-Nationale	258 815
+ Places achetées	37 194
Privé conventionné	40 363
Montant total versé	336 372
Région 04 :	
CIUSSS de la Mauricie et du Centre du Qc	211 907
Privé conventionné	6 813
Montant total versé	218 720
Région 05 :	
CIUSSS de l’Estrie	172 722
+ Places achetées	8 766
Privé conventionné	13 542
Montant total versé	195 030
Région 06 :	
CIUSSS Est-de-l’île-de-Montréal	182 024
+ Places achetées	1 316
Privé conventionné	53 498
Montant total versé	236 838
CIUSSS Centre-Ouest-de-l’île-de-Montréal	90 570

CISSS et CIUSSS	Total alloué
+ Places achetées	8 308
Privé conventionné	40 181
Montant total versé	139 059
CIUSSS Centre-Sud-de-l'île-de-Montréal	251 357
Montant total versé	251 357
CIUSSS Nord-de-l'île-de-Montréal	167 025
+ Places achetées	842
Privé conventionné	46 864
Montant total versé	214 730
CIUSSS Ouest-de-l'île-de-Montréal	140 483
+ Places achetées	1 511
Privé conventionné	26 679
Montant total versé	168 673
Non fusionné : Centre univ.McGill	9 409
Région 07 :	
CISSS de l'Outaouais	113 153
Privé conventionné	14 239
Montant total versé	127 392
Région 08 :	
CISSS de l'Abitibi-Témiscamingue	88 988
Région 09 :	
CISSS de la Côte-Nord	52 604
Région 10 :	
CRSSS de la Baie-James	45 404
Région 11 :	
CISSS de la Gaspésie	71 451
CISSS des îles	11 766
+ Places achetées	11 848
Montant total versé	95 065
Région 12 :	
CISSS de Chaudière-Appalaches	133 878
Privé conventionné	34 398
Montant total versé	168 276
Région 13 :	
CISSS de Laval	66 262
+ Places achetées	32 286
Privé conventionné	53 848
Montant total versé	152 396
Région 14 :	
CISSS de Lanaudière	114 083
+ Places achetées	25 047
Privé conventionné	27 746
Montant total versé	166 876
Région 15 :	
CISSS des Laurentides	139 478
+ Places achetées	31 578
Privé conventionné	13 760
Montant total versé	184 816
Région 16 :	
CISSS de la Montérégie-Centre	83 149
+ Places achetées	36 849
Privé conventionné	27 059
Montant total versé	147 057
CISSS de la Montérégie-Est	173 257
+ Places achetées	853
Privé conventionné	20 096

Montant total versé	194 207
CISSS de la Montérégie-Ouest	74 448
+ Places achetées	15 480
Privé conventionné	20 111
Montant total versé	110 040
Total du montant versé aux CISSS/CIUSSS	3 555 493
Montant versé directement aux établissements privés conventionnés (EPC) (soins d'hygiène quotidiens de la bouche) en 2020-2021	131 360
Montant déposé en CAP	6 313 147
Montant total	10 000 000

Note : Veuillez noter que le montant envoyé aux EPC est indexé chaque année, car ce montant est envoyé directement aux installations. Toutefois, l’enveloppe budgétaire de 10 000 000 est ferme et non indexée.

- b) Nombre d’hygiénistes dentaires attitrés au déploiement du programme par région (voir le tableau ci-dessous) :
- 59 hygiénistes dentaires ont été embauchés (employés du CISSS/CIUSSS);
 - Pour un total de 34,5 ETC sur un maximum de 42,1 ETC hygiénistes dentaires financés par le programme;
 - Le recrutement des HD est facile.

Le nombre de dentistes attitrés :

- Les dentistes et denturologistes sont des employés contractuels (payés à l’acte) des CISSS/CIUSSS qui signent une entente de collaboration avec ceux-ci :
 - 35 ententes de collaboration signées avec des dentistes, pour un total de 20 dentistes dans l’ensemble de la province.
 - 35 ententes de collaboration signées avec des denturologistes, pour un total de 30 denturologistes dans l’ensemble de la province.
- Le recrutement des dentistes est difficile dans plusieurs régions administratives, notamment en régions éloignées et dans les CHSLD en périphérie des centres urbains.
- Les conditions salariales, le mode de rémunération et le problème de répartition des dentistes sur le territoire québécois sont des facteurs à considérer pour améliorer l’accès aux soins dentaires curatifs pour les résidents des CHSLD.
 - À cet effet, un projet pilote sur le mode de rémunération des dentistes (payés à tarif horaire) est en cours dans 7 régions, celui-ci s’échelonna de septembre 2021 à septembre 2023.

Tableau 2 : Répartition des postes ETC hygiénistes dentaires par CISSS/CIUSSS

CISSS et CIUSSS	Poste ETC hygiéniste dentaire
	Nombre
Région 01 :	
CISSS du Bas-Saint-Laurent	1,5
Total	1,5
Région 02 :	
CISSS du Saguenay-Lac-Saint-Jean	1,4
Privé conventionné	0,1
Total	1,5
Région 03 :	
CIUSSS de la Capitale-Nationale	3,0
+ Places achetées	0,4
Privé conventionné	0,6
Total	4,0

CISSS et CIUSSS	Poste ETC hygiéniste dentaire
Région 04 :	
CIUSSS de la Mauricie et du Centre du Qc	2,4
Privé conventionné	0,1
Total	2,5
Région 05 :	
CIUSSS de l’Estrie	1,9
+ Places achetées	0,1
Privé conventionné	0,2
Total	2,2
Région 06 :	
CIUSSS Est-de-l’île-de-Montréal	2,0
+ Places achetées	
Privé conventionné	0,8
Total	2,8
CIUSSS Centre-Ouest-de-l’île-de-Montréal	1,0
+ Places achetées	0,1
Privé conventionné	0,6
Total	1,7
CIUSSS Centre-Sud-de-l’île-de-Montréal	3,0
Total	3,0
CIUSSS Nord-de-l’île-de-Montréal	2,0
+ Places achetées	
Privé conventionné	0,7
Total	2,7
CIUSSS Ouest-de-l’île-de-Montréal	1,6
+ Places achetées	
Privé conventionné	0,4
Total	2,0
Non fusionné : Centre univ.McGill	0,1
Région 07 :	
CISSS de l’Outaouais	1,3
Privé conventionné	0,2
Total	1,5
Région 08 :	
CISSS de l’Abitibi-Témiscamingue	1,0
Région 09 :	
CISSS de la Côte-Nord	0,5
Région 10 :	
CRSSS de la Baie-James	0,5
Région 11 :	
CISSS de la Gaspésie	0,9
CISSS des îles	0,1
+ Places achetées	0,1
Total	1,1
Région 12 :	
CISSS de Chaudière-Appalaches	1,5
Privé conventionné	0,5
Total	2,0
Région 13 :	
CISSS de Laval	0,8
+ Places achetées	0,4
Privé conventionné	0,8
Total	2,0

CISSS et CIUSSS	Poste ETC hygiéniste dentaire
Région 14 :	
CISSS de Lanaudière	1,3
+ Places achetées	0,3
Privé conventionné	0,4
Total	2,0
CISSS et CIUSSS	Poste ETC hygiéniste dentaire
Région 15 :	
CISSS des Laurentides	1,5
+ Places achetées	0,3
Privé conventionné	0,2
Total	2,0
Région 16 :	
CISSS de la Montérégie-Centre	1,0
+ Places achetées	0,5
Privé conventionné	0,4
Total	1,9
CISSS de la Montérégie-Est	2,0
+ Places achetées	
Privé conventionné	0,3
Total	2,3
CISSS de la Montérégie-Ouest	0,8
+ Places achetées	0,2
Privé conventionné	0,3
Total	1,3
Total du montant versé aux CISSS/CIUSSS	42,1

Note : les informations concernant les ressources humaines datent du printemps 2021. Étant donné que le mouvement de personnel dans le réseau est très important, ces données ont évolué depuis la dernière collecte de données.

- c) Cibles du programme, par année (nombre de visites par résident) en indiquant si les cibles ont été atteintes.
- L’objectif était d’implanter le programme dans l’ensemble des CHSLD publics, les EPC incluant les places achetées pour le 31 mars 2020. Toutefois, cette date a été reportée au 31 décembre 2022 en raison de la pandémie.
 - La pandémie actuelle a affecté grandement l’implantation du programme ainsi que son évaluation.
 - Reprise des travaux d’évaluation du programme : printemps 2022;
 - Développement de cibles à atteindre pour le programme : été 2022.
- d) Le nombre d’aînés qui ont été rejoints par le nouveau programme depuis sa mise en place, ventilé par région.
- Le guide de saisie I-CLSC et le guide de saisie Gestred pour le programme ont été diffusés au réseau à l’hiver 2022.
 - Les données sur le nombre de résidents rejoints par le programme et sur le nombre d’interventions dentaires préventives réalisées seront disponibles aux prochaines P6, P10, P13 de l’année financière 2022-2023 (1^{er} avril 2022 au 31 mars 2023).
 - Les données sur le total des dépenses concernant les interventions dentaires curatives seront aussi disponibles aux prochaines P6, P10, P13 de l’année financière 2022-2023 (1^{er} avril 2022 au 31 mars 2023).

ÉTUDE DES CRÉDITS 2022-2023

SECRÉTARIAT AUX AÎNÉS

Réponses aux questions particulières de l’Opposition officielle

QUESTION NO 90

Programme d’allocation directe :

- a) ventilation détaillée du budget du programme au 31 mars 2017 au 31 mars 2018, au 31 mars 2019, au 31 mars 2020, au 31 mars 2021 et au 31 mars 2022 par région et par établissement ;
- b) nombre de demandes au 31 mars 2017, au 31 mars 2018, au 31 mars, au 31 mars 2020, au 31 mars 2021 et au 31 mars 2022 ;
 - i. Le nombre de demandes acceptées
 - ii. Le nombre de demandes refusées
- c) nombre de bénéficiaires du programme au 31 mars 2017, au 31 mars 2018, au 31 mars 2019, au 31 mars 2020, au 31 mars 2021 et au 31 mars 2022 ;
- d) nombre de demandes en attente de service au 31 mars 2017, au 31 mars 2018, au 31 mars 2019, au 31 mars 2020, au 31 mars 2021 et au 31 mars 2022 ;
- e) nombre de bénéficiaires et d’employés inscrits au service de paie du programme ; « Chèque emploi -service » à l’institution financière responsable de la gestion de ces paies au 31 mars 2017, au 31 mars 2018, au 31 mars 2019, au 31 mars 2020, au 31 mars 2021 et au 31 mars 2022.

RÉPONSE NO 90

A) Ventilation détaillée du budget du programme « Chèque emploi-service » pour les trois dernières années par région et par établissement.

L’allocation directe / chèque emploi-service (AD/CES) n’est pas un programme, il s’agit plutôt d’une modalité de prestation de services de soutien à domicile. Il n’y a, en ce sens, aucun budget spécifique à l’AD/CES. Il est cependant possible d’identifier les sommes des budgets en soutien à domicile qui sont utilisées pour cette modalité.

Chèque emploi-service – Total		Coûts totaux
RSS	Nom Établissement	2020-2021
01	CISSS du Bas-Saint-Laurent	5 476 259
02	CIUSSS du Saguenay – Lac-Saint-Jean	3 316 229
03	CIUSSS de la Capitale-Nationale	5 738 228
04	CIUSSS de la Mauricie-et-du-Centre-du-Québec	8 318 700
05	CIUSSS de l'Estrie – Centre hospitalier universitaire de Sherbrooke	6 292 777
06	CIUSSS de l'Ouest-de-l'Île-de-Montréal	8 535 097
	CIUSSS du Centre-Ouest-de-l'Île-de-Montréal	12 589 164
	CIUSSS du Centre-Sud-de-l'Île-de-Montréal	5 070 833
	CIUSSS du Nord-de-l'Île-de-Montréal	9 751 572
	CIUSSS de l'Est-de-l'Île-de-Montréal	11 230 877
	Clinique communautaire de Pointe St-Charles	325 498
07	CISSS de l'Outaouais	9 737 158
08	CISSS de l'Abitibi-Témiscamingue	2 056 421

Chèque emploi-service – Total		Coûts totaux
RSS	Nom Établissement	2020-2021
09	CLSC Naskapi	80 053
	CISSS de la Côte-Nord	5 013 120
10	Nord-du-Québec	205 177
11	CISSS des Îles	249 929
	CISSS de la Gaspésie	3 008 635
12	CISSS de Chaudière-Appalaches	1 947 603
13	CISSS de Laval	6 652 286
14	CISSS de Lanaudière	6 737 121
15	CISSS des Laurentides	10 459 668
16	CISSS de la Montérégie-Centre	7 464 012
	CISSS de la Montérégie-Est	7 106 967
	CISSS de la Montérégie-Ouest	14 728 850
Total général		152 092 234

B) Nombre de demandes reçues au cours des trois dernières années et le total au 31 mars 2021 ainsi que le nombre de demandes acceptées et refusées

Ces données ne sont pas compilées par le Centre de traitement du chèque emploi-service (CTCES).

C) Nombre de bénéficiaires du programme au 31 mars 2021

Le nombre d’usagers au 31 mars 2021 est de 15 390.

Les données 2021-2022 ne sont pas disponibles.

D) Montant octroyé en moyenne pour chaque heure de service, par région

Taux horaire en vigueur en octobre 2021 (dernière mise à jour).

Rémunération des employés du chèque emploi-service

Région	Nom	Taux horaire
1	Bas St-Laurent	18,50
2	Saguenay Lac-St-Jean	18,50
3	Québec	18,50
4	Mauricie et Centre du Québec	18,50
5	Estrie	18,50
6	Montréal	18,50
7	Outaouais	18,50
8	Abitibi Témiscamingue	18,50
9	Côte Nord	18,50
10	Baie James	18,50
11	Gaspésie et Iles de la Madeleine	18,50
12	Chaudière Appalaches	18,50
13	Laval	18,50
14	Lanaudière	18,50
15	Laurentides	18,50
16	Montréal	18,50

E) Nombre d’heures de services payées, par région

RÉGIONS	2020-2021
01	267 846
02	172 145
03	281 837
04	423 463
05	302 168
06	2 287 897
07	497 562
08	106 117
09	257 569
10	10 483
11	169 989
12	101 035
13	330 081
14	344 614
15	535 539
16	1 470 532
TOTAL	7 558 578

Source des données : Centre de traitement du chèque emploi-service (CTCES) de Desjardins.

Les données 2021-2022 ne sont pas disponibles.

ÉTUDE DES CRÉDITS 2022-2023

SECRÉTARIAT AUX ÂÎNÉS

Réponses aux questions particulières de l'Opposition officielle

QUESTION NO 91

Plan de services intégrés pour les personnes âgées : État de situation des annonces effectuées autour de ce plan et le bilan détaillé, par catégorie d'action, des travaux effectués, des mesures mises en place et des dépenses engagées depuis cinq ans, ainsi que les prévisions pour 2022-2023.

RÉPONSE NO 91

Les investissements additionnels pour les âgés ont été de 150 M\$ en 2011-2012, de 27 M\$ en 2012-2013 et de 110 M\$ en 2013-2014. Ces années financières correspondent à la durée du Plan de services intégrés pour les personnes âgées. Les mesures se rapportant à ces investissements servaient à accroître :

- le soutien à domicile;
- les places en ressource intermédiaire;
- les services de récupération fonctionnelle;
- les places en centre d'hébergement et de soins de longue durée;
- les services offerts aux personnes atteintes de troubles cognitifs.

Les prévisions pour 2022-2023 ne sont pas disponibles.

ÉTUDE DES CRÉDITS 2022-2023

SECRÉTARIAT AUX ÂÎNÉS

Réponses aux questions particulières de l'Opposition officielle

QUESTION NO 92

Depuis le 18 octobre 2018, liste des mesures mises en place pour inciter le retour sur le marché du travail pour les travailleurs expérimentés. Veuillez indiquer si la mesure a été réalisée.

RÉPONSE NO 92

Le plan d'action 2018-2023 *Un Québec pour tous les âges* contient les mesures suivantes :

- Mesure 7 : La promotion du « Guide de bonnes pratiques pour favoriser l'embauche, le maintien et le retour en emploi des travailleurs expérimentés » auprès des partenaires du milieu du travail a été réalisée. Sept forums régionaux ont été tenus et cinq capsules web ont été produites, ce qui a permis de rejoindre 350 organisations et entreprises. Cette mesure a été réalisée dans le cadre de la campagne de sensibilisation « La compétence n'a pas d'âge », un projet porté par l'Association québécoise de défense des droits des personnes retraitées et préretraitées.
- Mesure 8 : L'outil prévu pour guider l'approche des services publics d'emplois pour favoriser le recrutement, l'insertion et le maintien en emploi ainsi que le prolongement de la vie professionnelle des travailleuses et des travailleurs expérimentés a été réalisé. Cette mesure permet de mieux soutenir leurs interventions visant à résoudre les problèmes d'insertion, de recrutement, de maintien en emploi et de prolongation de la vie professionnelle. Cette mesure est sous la responsabilité exclusive du MTESS.

ÉTUDE DES CRÉDITS 2022-2023

SECRÉTARIAT AUX ÂÎNÉS

Réponses aux questions particulières de l'Opposition officielle

QUESTION NO 93

La liste des RPA qui ont annoncé leur fermeture en 2021-2022, ventilé par région en indiquant :

- a) Le nom de la RPA;
- b) L'adresse;
- c) Le nombre de résidents et/ou d'unités;
- d) La raison de la fermeture;
- e) La date de fermeture;
- f) Le délai donné au ministère.

.....

La réponse est fournie ci-après.

Nom de la RPA	Adresse	Municipalité	Code postal	Nb unités	Raison fermeture	Date fermeture
1. Bas-Saint-Laurent						
Résidence La Joie de Vivre	417, rue Jean Rioux	Trois-Pistoles	G0L4K0	9	Vente Immeuble	2021-06-13
Résidence Carolle St-Amand	205,rue Notre-Dame Ouest	Rimouski	G5L4M6	10	Changement vocation chambre, pension	2021-10-02
Foyer Bienvenue Chez-Vous	129, rue de Riverin	Matane	G4W1G1	9	Révocation certificat conformité	2022-02-18
Résidence du Boulevard	208, Boulevard Perron	Sainte-Félicité	G0J2K0	8	Raison personnelle	2021-04-25
Foyer l'Ange Gardien	152-154, rue Ulric Tessier	Saint-Ulric	G0J3H0	9	Raison personnelle	2021-08-01
Domaine Belle-Vie St-Marc-du-Lac-Long	10-A rue de l'Église	Saint-Marc-du-Lac-Long	G0L1T0	16	Raison personnelle	2021-06-01
Résidence Beau Séjour St-Noël	15, rue de l'Église	Saint-Noël	G0J3A0	9	Autre	2021-10-31
Résidence Nathalie Perron	244,rue Étienne-Gagnon	Matane	G4W1W8	9	Raison personnelle	2021-04-30
Résidence C&V Lavoie inc.	2, rue des Peupliers	Saint-Michel-du-Squatec	G0L4H0	24	Autre	2022-02-28
2. Saguenay–Lac-Saint-Jean						
Maison du Bel Âge	2020, Provencher	Dolbeau-Mistassini	G8L3E6	53	Fermeture temporaire rénovation	2021-06-28
Auberge Joie de vivre	2805, rue Hocquart	Saguenay	G7S1X7	30	Autre	2021-08-15
Résidence aux Bleuets d'or	3631, rue de l'Église	Saguenay	G7X1J2	3	Autre	2021-12-01
3. Capitale-Nationale						
Maison pour aînés Aurèle Cloutier	410, rue Aurèle-Cloutier	Québec	G1M1J7	7	Révocation certificat conformité	2021-05-28
Manoir Les Saules	4041, boulevard Père-Lelièvre	Québec	G1P4P6	35	Raison personnelle	2022-03-03
Complexe Laudance	850, rue Laudance	Québec	G1X4P1	183	Raison personnelle	2021-07-13
Résidence Lorette	1063, rue Saint-Paul	L'Ancienne-Lorette	G2E1Y4	44	Refus renouv. certificat conformité	2022-02-25
Résidence Le Coulangeois enr.	1481, boulevard René-Lévesque Ouest	Québec	G1S1X4	15	Autre	2021-10-29

Nom de la RPA	Adresse	Municipalité	Code postal	Nb unités	Raison fermeture	Date fermeture
Foyer Hélène Bédard	388, rue Saint-Joseph	Saint-Raymond	G3L1K2	9	Raison personnelle	2022-03-03
Résidence du Vieux Pont inc.	111, avenue Saint-Michel	Saint-Raymond	G3L3W4	13	Vente Immeuble	2021-04-02
Résidence St-Rodrigue	190, 51e Rue Est	Québec	G1H2J9	9	Raison personnelle	2021-04-10
Résidence Au Gré du Temps	989, rue Saint-Édouard	Saint-Urbain	G0A4K0	12	Raison personnelle	2021-08-09
Résidence Vanier	385, rue Beaucage	Québec	G1M2V1	15	Raison personnelle	2022-01-21
Manoir des Petites Douceurs	16, avenue du Parc	Saint-Basile	G0A3G0	21	Exigences certification trop lourdes	2021-08-03
Résidence St-Rodrigue (45e)	195, 45e Rue Est	Québec	G1H2R1	9	Raison personnelle	2021-05-01
4. Mauricie-et-Centre-du-Québec						
Résidence La Péradienne Lise Jacob	5-530, rue Sainte-Anne	Sainte-Anne-de-la-Pérade	G0X2J0	9	Raison personnelle	2021-06-27
Manoir Victoria inc.	19, rue Notre-Dame Ouest	Victoriaville	G6P1R4	53	Raison personnelle	2021-10-22
Résidence le Temps de Vivre enr.	1857, rue St-Calixte	Plessisville	G6L1R7	6	Raison personnelle	2021-09-01
Résidence St-Cyrille	45, rue Saint-Laurent	Saint-Cyrille-de-Wendover	J1Z1R5	30	Raison personnelle	2021-12-04
Résidence Chez Monique	76, avenue Dalcourt	Louiseville	J5V1A5	6	Raison personnelle	2021-04-30
Cénacle St-Pierre	12270, Notre-Dame Ouest	Trois-Rivières	G9B6X2	38	Révocation certificat conformité	2021-11-30
Résidence Béthanie	12160, rue Notre-Dame Ouest	Trois-Rivières	G9B6X2	25	Refus renouv. certificat conformité	2021-10-30
Résidence Martine Dupont	280, boulevard Saint-Joseph	Saint-Tite	G0X3H0	12	Autre	2021-10-23
Villa Versant du Lac	216, rue Principale, casier 200	Saint-Ferdinand	G0N1N0	16	Changement vocation chambre, pension	2021-07-15
Résidence Sainte-Élizabeth-de-Warwick	250, rue Principale	Sainte-Élizabeth-de-Warwick	J0A1M0	2	Changement vocation RI	2021-04-29
Résidence Grande-Carrière	1324, rang de la Grande-Carrière	Sainte-Ursule	J0K3M0	9	Raison personnelle	2021-06-30
L'Oasis d'ABEE	528, rue St-Jean	Drummondville	J2B5L6	13	Révocation certificat conformité	2021-04-30

Nom de la RPA	Adresse	Municipalité	Code postal	Nb unités	Raison fermeture	Date fermeture
5. Estrie						
Résidence St-Philippe	33, rue Amboise-Dearden	Windsor	J1S2V1	92	Raison personnelle	2021-10-07
Résidence du Bel Âge de Coaticook	161, rue Saint Jean Baptiste	Coaticook	J1A2J2	22	Raison personnelle	2021-10-07
Résidence Foyer Claudette Gagnon	2043, 10e Rang	Sainte-Cécile-de-Whitton	G6B2S3	8	Raison personnelle	2021-06-30
Résidence Plein Soleil S.E.N.C	3668, rue Saint-Adolphe	Lac-Mégantic	G6B1M4	12	Changement vocation autre	2021-07-12
Résidence St-Barnabé	300, rue Manville Ouest	Val-des-Sources	J1T1G9	17	Raison personnelle	2021-07-01
Résidence Robinson 2014 inc	521, rue Robinson Sud	Granby	J2G7N5	14	Raison personnelle	2021-12-20
Résidence Vallée de Jouvence inc.	28, rue Gareau	Roxton Pond	J0E1Z0	16	Raison personnelle	2021-05-05
Villa du Roy	891, 12e Avenue Nord	Sherbrooke	J1E2X1	20	Raison personnelle	2021-08-18
Villa des Cantons	441, rue Horner	Granby	J2G3T7	9	Changement vocation autre	2021-07-26
7. Outaouais						
Manoir Dominic Enr	332, chemin Lelièvre	Pontiac	J0X2G0	1	Raison personnelle	2021-04-28
Résidence du Portage	310, rue Notre-Dame de l'Île	Gatineau	J8X3V2	14	Autre	2021-09-30
Maison Angélique Inc.	236, rue de la Montagne	Papineauville	J0V1R0	9	Autre	2021-11-01
Résidence la Reine Élysée INC.	179 rue du Raton Laveur	Gatineau	J9J1V2	9	Révocation certificat conformité	2021-05-17
Résidence Diane Denault	29, rue Proudfoot	Fort-Coulonge	J0X1V0	7	Raison personnelle	2021-10-23
Résidence Notre Chez-nous	238, rue Church	Gatineau	J8L1R1	8	Raison personnelle	2021-05-01
8. Abitibi-Témiscamingue						
La Résidence Sylrick	131, 4e Avenue Ouest	Amos	J9T1P9	9	Raison personnelle	2021-07-01
La Maison du Soleil (Sylvie Paquette)	321, 2e Avenue Est	Amos	J9T1G9	9	Raison personnelle	2022-01-01
9. Côte-Nord						
Boisé sur mer	365, rue Granier	Pointe-Lebel	G0H1N0	2	Autre	2022-01-17

Nom de la RPA	Adresse	Municipalité	Code postal	Nb unités	Raison fermeture	Date fermeture
10. Nord-du-Québec						
La Fondation Soleil du Nord de Matagami	220, Place de Normandie C.P.1090	Matagami	J0Y2A0	16	Autre	2021-09-01
11. Gaspésie–Îles-de-la-Madeleine						
Résidence Ste-Germaine	1A, route 132 Est	Port-Daniel--Gascons	G0C1P0	9	Révocation certificat conformité	2021-08-03
Résidence Cap-Chat	4, rue du Château	Cap-Chat	G0J1G0	7	Raison personnelle	2021-04-01
Foyer Berthelot	13, rue Berthelot	Sainte-Thérèse-de-Gaspé	G0C3B0	6	Révocation certificat conformité	2021-11-05
Résidence Johanne Girard	542, boulevard Ste-Anne Ouest	Sainte-Anne-des-Monts	G4V1V1	4	Raison personnelle	2021-06-11
12. Chaudière-Appalaches						
Résidence de L'Orchidée	11,route Saint-François	Berthier-sur-Mer	G0R1E0	9	Raison personnelle	2021-09-01
Pavillon Parent (Gestion Par-Audet inc.)	134, route du Vieux Moulin	Saint-Isidore	G0S2S0	6	Changement vocation autre	2021-06-09
Résidence L'Arc-en-Ciel	285, rue Principale	Sainte-Justine	G0R1Y0	9	Raison personnelle	2021-04-17
Résidence 4 Saisons	2755, 20e Avenue	Saint-Prosper	G0M1Y0	27	Raison personnelle	2022-01-17
Manoir l'Ère du Temps	43, rue Guénette	Lévis	G6V5M9	22	Raison personnelle	2021-07-06
Résidence Notre-Dame	6212, rue Fraser	Lévis	G6V3R7	36	Vente Immeuble	2021-10-29
Résidence Aube Nouvelle	179, rue du Séminaire	Saint-Victor	G0M2B0	89	Départ sans préavis	2021-04-30
Manoir de l'Amitié	209, 3e Rue Sud	Saint-Gédéon-de-Beauce	G0M1T0	27	Raison personnelle	2021-04-07
RIVELYNE s.e.n.c.	9 rue Gosselin, appartement 301	Saint-Henri	G0R3E0	11	Changement vocation chambre, pension	2021-07-01
Résidence Lotbinière	7497, rue Marie-Victorin	Lotbinière	G0S1S0	9	Raison personnelle	2022-02-01
13. Laval						
Villa des Roseaux	12, boul. Bon Pasteur	Laval	H7N3P9	30	Autre	2022-02-25
Résidence Ika	195, rue Sévigné	Laval	H7H1J9	9	Vente Immeuble	2021-05-01
Résidence Les Bégonias	554, rue des Bégonias	Laval	H7X1H8	8	Vente Immeuble	2021-05-01
Résidence Boulay	2225, boulevard de la Renaissance	Laval	H7L4L5	27	Départ sans préavis	2021-09-01

Nom de la RPA	Adresse	Municipalité	Code postal	Nb unités	Raison fermeture	Date fermeture
Résidence Marie-Flore	6658, rue Chouinard	Laval	H7B1E1	9	Refus renouv. certificat conformité	2022-01-05
L'Archange Bleu	953, 22ème Avenue	Laval	H7R5G6	9	Vente Immeuble	2021-09-01
Résidence Bel-Lyne	1887, rue Capitol	Laval	H7M2H7	3	Autre	2021-07-07
14. Lanaudière						
Résidence Marie Vincent	1229, rue Belcourt	Terrebonne	J6W2G5	14	Raison personnelle	2021-09-23
Château Jouvence inc.	424, rue Notre-Dame	Repentigny	J6A2T1	47	Raison personnelle	2022-03-07
Résidence Le Colibri	826, rue Notre-Dame	Repentigny	J5Y1B8	27	Départ sans préavis	2022-02-05
Résidence Villa Marion	945, rue Marion	L'Assomption	J5W2P7	9	Révocation certificat conformité	2021-05-11
Le Phare de Paix inc.	63-65, rue Sainte-Anne	L'Épiphanie	J5X3Z9	30	Révocation certificat conformité	2022-01-27
Résidences La Belle des Jardins Lanaudières inc.	217, 23e Avenue	Saint-Lin--Laurentides	J5M2Y8	10	Autre	2021-04-30
15. Laurentides						
Résidence Fleurs d'Orient	243, rue Pelletier	Boisbriand	J7G1G5	18	Fermeture temporaire rénovation	2021-07-01
Résidence du Domaine	487, rue du Domaine	Saint-Jérôme	J7Z4C9	8	Raison personnelle	2021-11-27
Manoir des Pays d'en Haut	220, rue Lesage	Sainte-Adèle	J8B2R4	27	Changement vocation chambre, pension	2021-12-30
Résidence Jardin d'Éden de Blainville	7, rue des Verdiers	Blainville	J7C5V5	7	Autre	2022-03-24
Résidence Manoir La Caravelle	92, rue Major	Sainte-Agathe-des-Monts	J8C1G1	19	Vente Immeuble	2022-01-16
Résidence Au Coeur de la Vie de St-Jérôme inc.	325, rue Barrette	Saint-Jérôme	J7Y0J8	2	Changement vocation RI	2021-05-01
Résidence Le Corail S.E.N.C.	15, 102 ème avenue	Saint-Jérôme	J7Y1J4	5	Fermeture temporaire	2021-11-23
Résidence Au Coeur de la Vie de St-Antoine	858, boulevard Saint-Antoine	Saint-Jérôme	J7Z3C5	3	Changement vocation RI	2021-09-23
16. Montérégie						
Manoir de la Rive	505, rue Girouard Est	Saint-Hyacinthe	J2S7Z1	55	Révocation certificat conformité	2021-12-17

Nom de la RPA	Adresse	Municipalité	Code postal	Nb unités	Raison fermeture	Date fermeture
La Maison d'Élohim En processus de fermeture	1130-34, rue Papineau	Saint-Hyacinthe	J2S2A8	13	Autre	2022-03-07
Résidence l'Or de Vivre En cours de fermeture.	78, rue Saint-Jean-Baptiste	Salaberry-de-Valleyfield	J6T1Z7	9	Exigences certification trop lourdes	2021-04-30
Résidence St-Malo 2020 inc.	390, rue du Bord de l'Eau Ouest	Longueuil	J4H3Z4	118	Raison personnelle	2021-09-01
Résidence Entre Deux Monts	3011, rue Principale	Saint-Jean-Baptiste	J0L2B0	19	Autre	2021-12-21
Résidence Héritage	2040, rue Henri-Cyr, bureau 102	Longueuil	J3Y8X5	50	Raison personnelle	2022-03-01
Résidence Mackay	3295, rue Mackay	Longueuil	J4T2N6	9	Changement vocation chambre, pension	2021-06-01
La Maison Fleurie Enrg.	70, chemin de la Haute-Rivière	Châteauguay	J6K3N8	9	Raison personnelle	2021-10-05
Mont Carmel CP inc.	3485, boul. Montainview	Longueuil	J3Y5N4	6	Exigences certification trop lourdes	2021-04-30
Maison St-Amour En processus de fermeture	1565, rue Saint-Amour	Acton Vale	J0H1A0	57	Autre	2021-06-01
Les Résidences Pignons Verts inc.	127, rue Hémond	Longueuil	J4G1K2	9	Raison personnelle	2021-08-30
Résidence du Lac Champlain	108, avenue Venise Ouest	Venise-en-Québec	J0J2K0	7	Autre	2021-07-30
Les Jardins de Ramezay Phase 4	328, rue Ramezay	Sorel-Tracy	J3P4A8	50	Changement vocation RI	2021-06-25
La Maison Clermont	26, rue Clermont	Saint-Jean-sur-Richelieu	J2W2Y8	6	Vente Immeuble	2021-05-31
Au Soleil d'Antan	2875, st-Pierre Ouest	Saint-Hyacinthe	J2T1R5	5	Autre	2021-09-01
Les Jardins de Ramezay Phase 1	330, rue de Ramezay	Sorel-Tracy	J3P4A8	36	Changement vocation RI	2021-06-25
Maison Lanoue	947, rue Lanoue	Saint-Jean-sur-Richelieu	J3B8R5	9	Exigences certification trop lourdes	2021-05-27
Résidence du Bel Âge	50, rue Deslauriers	Saint-Liboire	J0H1R0	9	Exigences certification trop lourdes	2021-08-01
Résidence du Quartier Longueuil	480, rue Le Moyne Ouest	Longueuil	J4H1X1	26	Vente Immeuble	2022-02-04
Résidence Bellevue	2820, rue Saint-Pierre Ouest	Saint-Hyacinthe	J2T4S1	6	Raison personnelle	2021-04-01

Nom de la RPA	Adresse	Municipalité	Code postal	Nb unités	Raison fermeture	Date fermeture
Pavillon De Boucherville	782, boulevard Marie-Victorin	Boucherville	J4B1Y3	23	Autre	2022-03-22
Le Sentier d'Automne	121, rue St-Patrice	Saint-Liboire	J0H1R0	9	Raison personnelle	2021-06-11
La Maisonnée des Perles Argentées	231, rue Blanchard	Saint-Damase	J0H1J0	3	Autre	2021-09-01
Habitat Hudson	56, rue Brisbane	Hudson	J0P1H0	5	Autre	2022-01-01
6. Montréal (CUSSS l'Ouest-de-l'Île-de-Montréal)						
Apple Hill Residence	115, rue Hawthorne	Baie-D'Urfé	H9X2L3	8	Autre	2021-11-30
La Maison Mère des Soeurs de Sainte-Anne	1950,rue Provost	Montréal	H8S1P7	18	Changement vocation autre	2021-12-15
6. Montréal (CIUSSS du Centre-Ouest-de-l'Île-de-Montréal)						
La Résidence Fulford	1221, rue Guy	Montréal	H3H2K8	38	Raison personnelle	2021-06-07
6. Montréal (CIUSSS du Centre-Sud-de-l'Île-de-Montréal)						
Résidence Sainte-Catherine	2380, rue Sainte-Catherine Est	Montréal	H2K2J4	99	Autre	2022-03-28
Résidence Nazareth	11619, rue Georges Pichet	Montréal	H1G5L1	3	Raison personnelle	2021-07-02
6. Montréal (Nord-de-l'Île-de-Montréal)						
Résidence Caroline	3333, boulevard Gouin Est	Montréal	H1H5N1	112	Vente Immeuble	2022-01-31
6. Montréal (de l'Est-de-l'Île-de-Montréal)						
Château Lyon	4330, rue Milan	Montréal	H1S1G9	6	Révocation certificat conformité	2021-05-24
Rosa résidence inc.	9016, Copernic	Montréal	H1R3M5	8	Raison personnelle	2021-05-29

QUESTION NO 94

Mesures mises en place depuis le 18 octobre 2018 pour soutenir les petites résidences pour aînés de moins de 50 unités et les mesures mises en place pour soutenir les RPA de 51 unités et plus.

.....

RÉPONSE NO 94

Exemptions réglementaires

Le règlement adopté en 2018 sur la certification des résidences privées pour aînés (RPA) prévoit certaines exemptions pour les petites RPA.

- Exemption pour certains articles du règlement pour les petites RPA :
 - Les articles 15 (système d'appel à l'aide), 37 (document d'informations générales sur la vie en résidence), 39 (obligation d'offrir des loisirs structurés), 50 (registre des incidents et accidents) et 53 (2^e alinéa ; affichage des menus) ne s'appliquent pas à l'exploitant d'une RPA de moins de 6 résidents.
 - Les articles 39 (2^e alinéa ; obligation d'afficher le calendrier des loisirs et 53 (2^e alinéa ; affichage des menus) ne s'appliquent pas à l'exploitant d'une RPA qui accueille 6 résidents ou plus mais qui compte 9 unités locatives ou moins.
 - L'article 15 ne s'applique pas à l'exploitant d'une RPA autonome.
- Possibilité pour les RPA de catégories 2 et 3 dont l'exploitant est une personne physique de faire assurer la surveillance dans sa résidence par une personne majeure, autre qu'un résident, pour des périodes discontinues de moins de 12 heures dans la mesure où une telle personne est titulaire des attestations pour le RCR et le secourisme général.

Projet de recherche

- Projet de recherche de l'École nationale d'administration publique (ENAP) : Analyse de l'évolution du secteur des RPA au Québec ayant pour titre « *Les petites RPA sont-elles en voie de disparition ?* », le MSSS étant un partenaire financier. Ce projet a comme objectifs :
 - Dégager les conditions qui favorisent le maintien en activités des RPA qui comptent moins de 50 logements et celles qui incitent plutôt leur propriétaire à en cesser les activités.
 - Décrire la population âgée de 75 ans et plus qui habite une RPA ou une RI de moins de 50 places, sa qualité de vie et ses besoins, comblés et non comblés.
 - Proposer des pistes d'action pour rendre accessibles des logements collectifs adaptés aux besoins du nombre croissant d'aînés à faible revenu et en perte d'autonomie légère ou modérée.

Mesures financières et budgétaires

Programme de soutien financier afin d'assurer la pérennité de l'offre de services dans les RPA) : +70,2 M\$ (+387,8 M\$).

- Programme visant à réduire l'impact des hausses de primes d'assurance en RPA : mesure d'aide financière temporaire sur une période de deux ans à compter du 1^{er} avril 2021, modulée en fonction de la taille des entités visées (moins de 100 unités, sauf pour les OBNL), jusqu'à un maximum de deux renouvellements et qui prendra fin le 31 mars 2023.
- Programme d'aide à la modernisation des installations de certaines RPA afin d'améliorer, à plus long terme, l'assurabilité des RPA : 5,6 M\$ (52 M\$ sur 5 ans).
- Retrait graduel des subventions aux RPA pour leur personnel soignant pour assurer une transition ordonnée entre la crise sanitaire actuelle et les prochaines années : 64,6 M\$ (335,8 M\$ sur 5 ans).

ÉTUDE DES CRÉDITS 2022-2023

SECRÉTARIAT AUX ÂÎNÉS

Réponses aux questions particulières de l'Opposition officielle

QUESTION NO 95

Concernant le groupe d'intervention RPA :

- a) composition du groupe d'intervention;
- b) date des rencontres;
- c) sujet des rencontres;
- d) ordre du jour.

RÉPONSE NO 95

- a) Composition du groupe d'intervention

Le Groupe d'intervention pour le respect des droits des aînés en résidences privées et le respect des obligations qui incombent aux propriétaires de ces résidences était composé au départ de représentants du ministère de la Santé et des Services sociaux (MSSS), incluant le Secrétariat aux aînés, de la Société d'habitation du Québec (SHQ), du Regroupement québécois des résidences pour aînés (RQRA) et du Regroupement québécois des OSBL d'habitation (RQOH). À l'automne 2019, seuls le MSSS, le RQRA et le RQOH composaient ce comité, lesquels membres communiquaient avec la SHQ, au besoin. Les travaux ont été suspendus à l'hiver 2020 compte tenu de la gestion de la crise sanitaire liée à la pandémie COVID-19.

- b) Date des rencontres

14 juin 2018, 22 juin 2018, 28 juin 2018, 12 juillet 2018, 25 juillet 2018, 9 août 2018, 7 septembre 2018, 5 octobre 2018, 8 novembre 2018, puis tous les vendredis à partir du 23 novembre 2018 jusqu'à l'automne 2019. À partir de l'automne 2019, le comité s'est réuni aux trois semaines. Les travaux ont été suspendus à l'hiver 2020 compte tenu de la gestion de crise sanitaire liée à la pandémie COVID-19.

- c) Sujet des rencontres

Ce groupe se réunit afin d'échanger sur les résidences privées pour aînés qui vivent des difficultés et, en collaboration avec les équipes responsables de la certification dans les établissements de santé et de services sociaux, suit la situation de ces résidences et déploie différentes actions en vue de soutenir les exploitants.

- d) Ordre du jour

- › Mot de bienvenue
- › Situations signalées
- › Suivis et soutien offert
- › Varia

ÉTUDE DES CRÉDITS 2022-2023

SECRÉTARIAT AUX ÂÎNÉS

Réponses aux questions particulières de l'Opposition officielle

QUESTION NO 96

Nombre d'inspecteurs au MSSS dédiés aux inspections des établissements pour aînés.

RÉPONSE NO 96

En novembre 2021, 35 inspecteurs de la direction de l'inspection et des enquêtes pouvaient intervenir, mais 6 inspecteurs étaient dédiés aux inspections de certification dans les RPA.

Depuis, la direction de l'inspection et des enquêtes a obtenu 19 nouveaux postes d'inspecteurs pour les RPA. En date du 15 mars 2022, il y a 45 inspecteurs à la direction des inspections et des enquêtes qui peuvent intervenir, dont 22 dédiés RPA.

ÉTUDE DES CRÉDITS 2022-2023

SECRÉTARIAT AUX ÂÎNÉS

Réponses aux questions particulières de l'Opposition officielle

QUESTION NO 97

Nombre d'inspections réalisées dans les établissements pour aînés en 2021-2022 et le pourcentage des RPA qui ont eu une inspection en 2021-2022.

RÉPONSE NO 97

RPA

Du 1^{er} avril 2021 au 28 février 2022, 781 visites d'inspection réalisées par les inspecteurs ministériels des directions de l'inspection et des enquêtes dans les RPA. À noter que 503 visites sont des visites de vigie (vérification des mesures sanitaires en place et PCI) en lien avec la COVID-19. Il y a donc 278 visites effectuées dans le cadre des activités régulières des directions de l'inspection et des enquêtes.

Des 503 visites de vigie effectuées, certaines (10) sont des visites complètes et les autres visites (493), effectuées en janvier et février 2022, sont des visites plus courtes (quelques questions uniquement). Les deux types de visites étaient effectuées en collaboration avec la DPCI (programme ministériel de vigie PCI).

Considérant qu'il y a, selon le registre des résidences privées pour aînés, environ 1 500 résidences, 16 % des RPA ont reçu une visite d'inspection régulière en lien avec leur certification et 33,5 % des RPA ont reçu une visite de vigie.

ÉTUDE DES CRÉDITS 2022-2023

SECRÉTARIAT AUX AÎNÉS

Réponses aux questions particulières de l’Opposition officielle

QUESTION NO 98

Délai moyen d’inspection, par région, par type d’établissement (CHSLD, RPA, RI, etc.).

RÉPONSE NO 98

Sur un total de 278 visites de certifications régulières, 33 RPA ont fait l’objet de plus d’une visite de certification entre le 1^{er} avril 2021 et le 28 février 2022.

Pour les RPA : Délai moyen entre les visites d’inspection en lien avec le règlement de certification

Régions	Délai moyen
01	-
02	84,5
03	288
04	105,9
05	91,6
06	16
07	75
08	133
09	-
10	-
11	126,5
12	71,5
13	34
14	-
15	-
16	109
Délai moyen	103 jours

Les données pour les autres types de milieux de vie (CHSLD et RI) ne sont pas disponibles du côté de la Direction de l’inspection.

ÉTUDE DES CRÉDITS 2022-2023

SECRÉTARIAT AUX ÂÎNÉS

Réponses aux questions particulières de l'Opposition officielle

QUESTION No 99

Le nombre d'équipes volantes mises en place en 2021-2022 pour aider les CHSLD pour contrer la pénurie de main-d'œuvre par région. Veuillez également identifier le nombre de personnes par équipe volante.

RÉPONSE No 99

Le ministère de la Santé et des Services sociaux ne détient pas cette information.

ÉTUDE DES CRÉDITS 2022-2023

SECRÉTARIAT AUX ÂÎNÉS

Réponses aux questions particulières de l’Opposition officielle

QUESTION NO 100

Le taux de couverture actuel des besoins en CHSLD pour les personnes aînées, ventilé par région

.....

RÉPONSE NO 100

Les données ne sont pas disponibles.

ÉTUDE DES CRÉDITS 2022-2023

SECRÉTARIAT AUX ÂÎNÉS

Réponses aux questions particulières de l’Opposition officielle

QUESTION NO 101

Le taux de couverture projeté par année, pour les cinq prochaines années, pour les besoins en CHSLD/Maisons des aînés, ventilé par région.

.....

RÉPONSE NO 101

Les données ne sont pas disponibles.

ÉTUDE DES CRÉDITS 2022-2023

SECRÉTARIAT AUX AÎNÉS

Réponses aux questions particulières de l’Opposition officielle

QUESTION NO 102

Le 26 novembre 2019, le gouvernement annonçait 2,6 G\$ pour les maisons des aînés. Veuillez ventiler le 2,6 G\$ et indiquer les sommes annoncées et les sommes dépensées depuis le 26 novembre 2019.

RÉPONSE NO 102

Détail de l'investissement de 2,6 G\$ pour les maisons des aînés	
Programme maison des ainés	1 000,0
Programme de reconstruction	326,0
Projets annoncés individuellement	
CHSLD Maniwaki	36,00
CHSLD Ste-Élisabeth	11,50
CHSLD Granit	45,00
CHSLD St-Augustin	46,00
CHSLD Lachute	45,00
CHSLD Notre Dame de la Merci	22,30
CHSLD Vallée-de-la-Lièvre	49,50
CHSLD Gaspé Villa Pabos	30,10
CHSLD Rivière du Loup	27,16
CHSLD Labelle	22,00
CHSLD Henri-Bradet	40,00
Total	374,6
Remplacement 3 CHSLD - Est de l'îles de Montréal	415,0
Remplacement 2 CHSLD Lanaudière	175,0
Remplacement 4 CHSLD Ouest de l'îles de Montréal	325,0
Grand total	2 615,6

Sommes dépensées au 31 mars 2021 : 138,2 M\$

ÉTUDE DES CRÉDITS 2022-2023

SECRÉTARIAT AUX ÂÎNÉS

Réponses aux questions particulières de l'Opposition officielle

QUESTION NO 103

Veillez nous fournir la liste des maisons des aînés ayant des dépassements de coûts en 2020-2021 en indiquant, pour chacune des maisons :

- a) Le budget prévu;
- b) Le budget révisé;
- c) Le coût final estimé;
- d) Les raisons des dépassements de coût.

RÉPONSE NO 103

La période demandée dans la question est 2020-2021. Les projets n'étaient pas assez avancés au 31 mars 2021 pour confirmer des augmentations de coûts. Toutefois, avec la surchauffe du domaine de la construction, il faut s'attendre à des augmentations de coûts pour la majorité des projets.

ÉTUDE DES CRÉDITS 2022-2023

SECRÉTARIAT AUX AÎNÉS

Réponses aux questions particulières de l'Opposition officielle

QUESTION NO 104

Concernant l’enveloppe de 5 M\$ annoncée le 23 février 2020 par la ministre pour améliorer l’environnement physique des CHSLD, veuillez indiquer :

- a) Le montant prévu par CHSLD;
- b) Le montant investi par CHSLD;
- c) Une brève description du projet financé;
- d) Les montants prévus par région;
- e) Les montants totaux prévus pour 2022-2023.

RÉPONSE NO 104

- c) Brève description du projet financé : Un montant de 5 M\$, à l’échelle provinciale, a été alloué de façon non récurrente en rénovation fonctionnelle mineure (RFM) en centres d’hébergement et de soins de longue durée (CHSLD) en 2020-2021 pour l’amélioration de l’environnement physique dans les CHSLD. Les résidents en CHSLD se portent mieux lorsque le décor et le mobilier des espaces communs rappellent celui d’un domicile et là où l’aspect médical ne domine pas le milieu de vie. De plus, l’accès à un espace extérieur et son aménagement améliorent la qualité de vie des résidents.

À cet effet, les dirigeants des établissements doivent élaborer un plan de décoration au goût du jour avec leur comité de résidents en ciblant les besoins d’amélioration. Les travaux à réaliser, les équipements et le mobilier à acquérir sont sous la responsabilité des établissements.

- e) Les montants totaux prévus pour 2022-2023 ne sont pas disponibles.

Enveloppe de 5 M\$ annoncée le 23 février 2020 pour l'amélioration de l'environnement physique des CHSLD

Source : Actifs+ Réseau 2022-04-02 (inscription fait par les établissements)

Région : Description	Nom installation : Nom de l'installation	a) et d) Montant prévu par CHSLD et par région (\$)	b) Montant investi par CHSLD à ce jour (\$)	Solde disponible pour améliorer l'environnement physique des CHSLD (\$)
Bas-Saint-Laurent	CENTRE D'HÉBERGEMENT DE MATANE	13 829	13 820	9
	CENTRE D'HÉBERGEMENT DE RIMOUSKI	29 223	1 087	28 135
	CENTRE D'HÉBERGEMENT DE RIVIÈRE-BLEUE	8 219	3 324	4 895
	CENTRE D'HÉBERGEMENT DE RIVIÈRE-DU-LOUP	9 784	8 324	1 461
	CENTRE D'HÉBERGEMENT DE SAINT-LOUIS-DU-HA! HA!	5 610	1 724	3 885
	CENTRE D'HÉBERGEMENT DE SAINT-PACÔME	6 132	-	6 132
	CENTRE D'HÉBERGEMENT DE SQUATEC	3 131	2 597	534

	CENTRE D'HÉBERGEMENT MARIE-ANNE-OUELLET	11 741	2 628	9 113
	CENTRE D'HÉBERGEMENT VILLA MARIA	6 653	-	6 653
	CENTRE MULTI. SSS DE TROIS-PISTOLES	5 088	2 724	2 364
	CHSLD DE CHAUFFAILLES	9 393	7 134	2 259
	CSSS DE LA MITIS	13 829	1 886	11 943
Total Bas-Saint-Laurent		122 631	45 248	77 383
Saguenay-Lac-Saint-Jean	CENTRE D'HÉBERGEMENT ST-FRANÇOIS	8 830	-	8 830
	CENTRE D'HÉBERGEMENT D'ALMA	7 000	4 704	2 296
	CENTRE D'HÉBERGEMENT DE BAGOTVILLE	7 000	6 189	811
	CENTRE D'HÉBERGEMENT DE DOLBEAU-MISTASSINI	7 000	5 897	1 103
	CENTRE D'HÉBERGEMENT DE LA COLLINE	7 000	4 834	2 166
	CENTRE D'HÉBERGEMENT DE SAINT-FÉLICIEN	7 000	3 067	3 933
	CENTRE D'HÉBERGEMENT DES PENSÉES	7 000	2 373	4 627
	CENTRE D'HÉBERGEMENT DESCHÊNES	7 000	7 000	-
	CENTRE D'HÉBERGEMENT GEORGES-HÉBERT	7 000	4 894	2 106
	CENTRE D'HÉBERGEMENT ISIDORE-GAUTHIER	7 000	6 678	322
	CENTRE D'HÉBERGEMENT JACQUES-CARTIER	45 619	3 956	41 663
	CENTRE D'HÉBERGEMENT MGR-VICTOR-TREMBLAY	7 000	4 531	2 469
	CENTRE D'HÉBERGEMENT SAINTE-MARIE	7 000	6 413	587
	CENTRE D'HÉBERGEMENT SAINT-JOSEPH	6 436	6 436	-
	CLSC ET CENTRE D'HÉBERGEMENT DE NORMANDIN	7 000	3 426	3 574
	CLSC ET CHSLD DE MÉTABETCHOUAN-LAC-À-LA-CROIX	7 000	4 382	2 618
	HÔPITAL ET CHSLD DE ROBERVAL	7 000	-	7 000
Total Saguenay-Lac-Saint-Jean		158 885	74 780	84 105
Capitale-Nationale	CENTRE D'HÉBERGEMENT DU BOISÉ	12 025	-	12 025
	CENTRE D'HÉBERGEMENT ALPHONSE-BONENFANT	12 025	-	12 025
	CENTRE D'HÉBERGEMENT CHAMPLAIN-DES-MONTAGNES	12 025	-	12 025
	CENTRE D'HÉBERGEMENT DE BAIE-SAINT-PAUL	12 025	-	12 025
	CENTRE D'HÉBERGEMENT DE CHARLESBOURG	12 025	-	12 025
	CENTRE D'HÉBERGEMENT DE CLERMONT	12 025	-	12 025
	CENTRE D'HÉBERGEMENT DE DONNACONA	12 025	-	12 025
	CENTRE D'HÉBERGEMENT DE LA MALBAIE	12 025	-	12 025
	CENTRE D'HÉBERGEMENT DE L'HÔPITAL GÉNÉRAL DE QUÉBEC	12 025	-	12 025
	CENTRE D'HÉBERGEMENT DE LIMOILOU	12 025	-	12 025
	CENTRE D'HÉBERGEMENT DE LORETTEVILLE	12 025	-	12 025
	CENTRE D'HÉBERGEMENT DE PONT-ROUGE	12 025	-	12 025
	CENTRE D'HÉBERGEMENT DE SAINT-CASIMIR	12 025	-	12 025
	CENTRE D'HÉBERGEMENT DE SAINT-MARC-DES-CARRIÈRES	12 025	-	12 025
	CENTRE D'HÉBERGEMENT DE SAINT-RAYMOND	12 025	-	12 025
	CENTRE D'HÉBERGEMENT DE SAINT-SIMÉON	12 025	-	12 025
	CENTRE D'HÉBERGEMENT DES CHUTES	12 025	-	12 025
	CENTRE D'HÉBERGEMENT DU FAUBOURG	12 025	-	12 025
	CENTRE D'HÉBERGEMENT DU SACRÉ-COEUR	12 025	-	12 025
	CENTRE D'HÉBERGEMENT LOUIS-HÉBERT	12 025	-	12 025
	CENTRE D'HÉBERGEMENT NOTRE-DAME-DE-LOURDES	12 025	-	12 025
	CENTRE D'HÉBERGEMENT PAUL-TRIQUET	12 025	-	12 025
	CENTRE D'HÉBERGEMENT SAINT-ANTOINE	12 025	-	12 025
	CENTRE D'HÉBERGEMENT SAINT-AUGUSTIN	12 025	-	12 025
	CENTRE D'HÉBERGEMENT YVONNE-SYLVAIN	12 025	-	12 025
	CLSC, HÔPITAL ET CENTRE D'HÉBERGEMENT CHRIST-ROI	12 025	-	12 025
	HÔPITAL CHAUVEAU	12 025	-	12 025
	HÔPITAL DE SAINTE-ANNE-DE-BEAUPRÉ	12 025	-	12 025
	HÔPITAL RÉGIONAL DE PORTNEUF CLSC DE SAINT-RAYMOND	12 025	-	12 025
	INSTITUT UNIVERSITAIRE EN SANTÉ MENTALE DE QUÉBEC	12 025	-	12 025
	HÔPITAL JEFFERY HALE	12 025	-	12 025
	SAINT BRIGID'S HOME	12 025	-	12 025

Total Capitale-Nationale		384 815	-	384 815
Mauricie et Centre-du- Québec	CENTRE D'HÉBERGEMENT FRÉDÉRIK-GEORGE-HÉRIOT	41 657	-	41 657
	CENTRE D'HÉBERGEMENT DE FORTIERVILLE	4 584	-	4 584
	CENTRE D'HÉBERGEMENT DE LYSER	3 640	-	3 640
	CENTRE D'HÉBERGEMENT DE PLESSISVILLE	6 201	-	6 201
	CENTRE D'HÉBERGEMENT DE SAINT-EUSÈBE	3 505	-	3 505
	CENTRE D'HÉBERGEMENT DE WARWICK	8 224	-	8 224
	CENTRE D'HÉBERGEMENT LOUIS-DENONCOURT	10 111	-	10 111
	CENTRE D'HÉBERGEMENT MARGUERITE-D'YOUVILLE	9 167	-	9 167
	CENTRE D'HÉBERGEMENT ROLAND-LECLERC	21 570	-	21 570
	CENTRE D'HÉBERGEMENT ROMAIN-BECQUET	4 314	-	4 314
	CENTRE MULT. SSS DU HAUT-SAINT-AURICE	9 032	-	9 032
	CENTRE MULTI. SSS COOKE	27 637	-	27 637
	CENTRE MULTI. SSS AVELLIN-DALCOURT	15 503	-	15 503
	CENTRE MULTI. SSS CHRIST-ROI	12 133	-	12 133
	CENTRE MULTI. SSS CLOUTIER	24 132	-	24 132
	CENTRE MULTI. SSS DE L'ERMITAGE	15 234	-	15 234
	CENTRE MULTI. SSS DES BOIS-FRANCS	16 852	-	16 852
	CENTRE MULTI. SSS LAFLÈCHE	20 761	-	20 761
	CENTRE MULTI. SSS SAINT-JOSEPH	8 089	-	8 089
	CHSLD ET CLSC DE SAINT-ANNE- DE-LA- PÉRADE	5 662	-	5 662
	CHSLD ET CLSC DE SAINTE-THÈCLE	5 393	-	5 393
	CHSLD ET CLSC DE NOTRE-DAME-DU- BON-CONSEIL	6 875	-	6 875
	CHSLD ET CLSC DE SAINT-CÉLESTIN	7 010	-	7 010
	CHSLD ET CLSC DE SAINT-NARCISSE	3 775	-	3 775
	CHSLD ET CLSC LUCIEN-SHOONER	4 044	-	4 044
	CHSLD ETCLSC MGR PAQUIN	4 718	-	4 718
	HÔPITAL ET CHSLD EN SANTÉ MENTALE DE LA MAURICIE- ET- DU-CENTRE-DU-QUÉBEC	22 244	-	22 244
Total Mauricie et Centre-du-Québec		322 067	-	322 067
Estrie	CHSLD DE COWANSVILLE	10 200	-	10 200
	CHSLD DE FARNHAM	8 800	-	8 800
	CHSLD DE LAC-MÉGANTIC	6 500	-	6 500
	CHSLD DE RICHMOND	7 600	-	7 600
	CHSLD DE SUTTON	10 000	-	10 000
	CHSLD DE WATERLOO	-	-	-
	CHSLD DE WEEDON	7 500	-	7 500
	CHSLD D'EAST ANGUS	7 800	7 170	630
	CHSLD GÉRARD-HARBEC	4 000	-	4 000
	CHSLD MARIE-BERTHE-COUTURE	14 500	-	14 500
	CHSLD VILLA-BONHEUR	15 200	6 878	8 322
	CLSC - CENTRE D'HÉBERGEMENT DE VALCOURT	6 100	-	6 100
	CLSC - CENTRE D'HÉBERGEMENT DE WINDSOR	5 500	-	5 500
	CLSC ET CENTRE D'HÉBERGEMENT DE BEDFORD	6 000	-	6 000
	CSSS DE LA MRC-DE-COATICOOK	13 100	-	13 100
	CSSS DE MEMPHRÉMAGOG	27 400	-	27 400
	CSSS DU GRANIT	6 200	-	6 200
	CSSS DU GRANIT - POINT DE SERVICE DE LAMBTON	4 700	-	4 700
	HÔPITAL BROME-MISSISQUOI-PERKINS	1 700	-	1 700
	HÔPITAL DE GRANBY	-	-	-
	HÔPITAL, CLSC ET CENTRE D'HÉBERGEMENT D'ASBESTOS	11 600	-	11 600
	CENTRE D'HÉBERGEMENT CHAMPLAIN-DE-LA-ROSE-BLANCHE	7 790	-	7 790
	CHSLD SAINT-VINCENT-DE PAUL	28 900	-	28 900
	CHSLD SAINT-JOSEPH	20 300	-	20 300

	HÔPITAL ET CHSLD ARGYLL	36 800	-	36 800
	HÔPITAL ET CHSLD D'YOUVILLE	20 300	-	20 300
Total Estrie		288 490	14 048	274 442
Montréal	CENTRE DE SOINS PROLONGÉS GRÂCE DART	32 979	-	32 979
	CENTRE D'HÉBERGEMENT CAMILLE-LEFEBVRE	17 444	10 318	7 126
	CHSLD HOPE	41 325	-	41 325
	CENTRE D'HÉBERGEMENT J.-HENRI-CHARBONNEAU	22 032	-	22 032
	CHSLD BENJAMIN-VICTOR-ROUSSELOT	23 256	-	23 256
	CHSLD DE SAINT-MICHEL	21 760	-	21 760
	CHSLD ÉLORIA-LEPAGE	21 216	-	21 216
	CHSLD FRANCOIS-SÉGUENOT	10 472	-	10 472
	CHSLD JEANNE-LE BER	36 584	-	36 584
	CHSLD JOSEPH-FRANÇOIS-PERREULT	26 112	-	26 112
	CHSLD JUDITH-JASMIN	10 200	-	10 200
	CHSLD MARIE-ROLLET	14 960	-	14 960
	CHSLD NICOLET	19 720	-	19 720
	CHSLD PIERRE-JOSEPH-TRIST	36 720	-	36 720
	CHSLD POLONAIS MARIE-CURIE-SKLODOWSKA	17 136	-	17 136
	CHSLD ROBERT-CLICHE	13 600	-	13 600
	CENTRE D'HÉBERGEMENT DE DORVAL	32 980	-	32 980
	CENTRE D'HÉBERGEMENT DE LACHINE	32 979	-	32 979
	CENTRE D'HÉBERGEMENT DE LASALLE	32 979	-	32 979
	CENTRE D'HÉBERGEMENT DENIS-BENJAMIN-VIGER	32 979	-	32 979
	CENTRE D'HÉBERGEMENT NAZAIRE-PICHÉ	32 979	-	32 979
	HÔPITAL GÉNÉRAL DU LAKESHORE	50 000	-	-
	CENTRE D'HÉBERGEMENT FATHER DOWD	17 500	-	17 500
	CENTRE D'HÉBERGEMENT HENRI-BRADET	16 143	-	16 143
	CENTRE D'HÉBERGEMENT SAINT-ANDREW	9 040	-	9 040
	CENTRE D'HÉBERGEMENT ST-MARGARET	12 400	-	12 400
	CENTRE D'HÉBERGEMENT ALFRED-DESROCHERS	15 755	8 117	7 638
	CENTRE D'HÉBERGEMENT ARMAND-LAVERGNE	22 939	12 148	10 791
	CENTRE D'HÉBERGEMENT CHAMPLAIN	29 493	23 409	6 085
	CENTRE D'HÉBERGEMENT DE SAINT-HENRI	21 931	895	21 036
	CENTRE D'HÉBERGEMENT DE VERDUN	27 729	20 657	7 072
	CENTRE D'HÉBERGEMENT DES SEIGNEURS	21 175	162	21 013
	CENTRE D'HÉBERGEMENT DU MANOIR DE L'ÂGE-D'OR	24 578	16 004	8 574
	CENTRE D'HÉBERGEMENT ÉMILIE-GAMELIN	23 191	13 256	9 936
	CENTRE D'HÉBERGEMENT ERNEST-ROUTHIER	12 100	535	11 564
	CENTRE D'HÉBERGEMENT JEAN-DE-LA-LANDE	22 183	1 461	20 722
	CENTRE D'HÉBERGEMENT LOUIS-RIEL	12 604	10 465	2 139
	CENTRE D'HÉBERGEMENT PAUL-BRUCHÉSI	10 461	-	10 461
	CENTRE D'HÉBERGEMENT PAUL-ÉMILE-LÉGER	24 704	19 762	4 942
	CENTRE D'HÉBERGEMENT RÉAL-MOREL	18 150	-	18 150
	CENTRE D'HÉBERGEMENT YVON-BRUNET	23 318	-	23 318
	CHSLD SAINT-GEORGES	34 266	-	34 266
	INSTITUT UNIVERSITAIRE DE GÉRIATRIE DE MONTRÉAL	40 459	22 203	18 256
	CENTRE D'HÉBERGEMENT NOTRE-DAME-DE-LA-MERCI	15 100	-	15 100
	CHSLD AUCLAIR	10 725	-	10 725
	CHSLD DE CARTIERVILLE	3 375	-	3 375
	CHSLD DE LA PETITE-PATRIE	9 400	-	9 400
	CHSLD DE SAINT-LAURENT	33 688	-	33 688
	CHSLD LAURENDEAU	53 825	-	53 825
	CHSLD LÉGARÉ	58 402	-	58 402
	CHSLD PAUL-GOUIN	11 300	-	11 300
	CHSLD PAUL-LIZOTTE	37 468	-	37 468
	CHSLD SAINT-JOSEPH-DE-LA-PROVIDENCE	8 450		8 450

			-	
	CENTRE D'HÉBERGEMENT CHAMPLAIN - MARIE-VICTORIN	36 340	-	36 340
	HÔPITAL MONT SINAÏ	5 811	-	5 811
	CHSLD DANTE	14 008	-	14 008
	CENTRE HOSPITALIER GÉRIATRIQUE MAIMONIDES	50 000	-	50 000
	LES CEDRES-CENTRE D'ACCUEIL POUR PERSONNES AGÉES	3 500	-	3 500
	L'HÔPITAL CHINOIS DE MONTREAL (1963)	16 133	13 135	2 998
	CHSLD VIGI REINE-ÉLIZABETH	21 136	-	-
Total Montréal		1 409 193	172 528	1 165 529
Outaouais	CENTRE D'HÉBERGEMENT DE GRACEFIELD	4 219	-	4 219
	CENTRE D'HÉBERGEMENT DE MANIWAKI	9 097	-	9 097
	CENTRE D'HÉBERGEMENT DE VALLÉE-DE-LA-LIÈVRE	11 147	-	11 147
	CENTRE MULTI. SSS DE LA PÊCHE	9 505	5 287	4 219
	CHSLD D'AYLMER	19 485	19 485	-
	CHSLD DE MANSFIELD-ET-PONTEFRACT	5 142	2 268	2 874
	CHSLD DU PONTIAC	6 838	2 820	4 018
	CHSLD ERNEST-BRISSON	19 819	2 276	17 543
	CHSLD LA PIÉTÀ	259 094	240 340	18 755
	CHSLD LIONEL-ÉMOND	51 366	33 201	18 165
	CLSC ET CHSLD DE LA PETITE-NATION	12 657	-	12 657
	HÔPITAL ET CHSLD DE PAPINEAU	7 383	-	7 383
	HÔPITAL ET CHSLD DU PONTIAC	3 296	1 736	1 560
	HÔPITAL ET CHSLD MÉMORIAL DE WAKEFIELD / WAKEFIELD MEMO	1 318	-	1 318
	CENTRE D'HÉBERGEMENT CHAMPLAIN-DE-GATINEAU	12 460	-	12 460
	CHSLD VIGI DE L'OUTAOUAIS	12 460	-	12 460
Total Outaouais		445 288	307 413	137 875
Abitibi-Témiscamingue	CHSLD D'AMOS	4 000	-	4 000
	CHSLD DE LA SARRE	4 460	-	4 460
	CHSLD DE MALARTIC	3 565	-	3 565
	CHSLD DE VAL-D'OR	24 000	-	24 000
	CHSLD DE VILLE-MARIE	6 191	-	6 191
	CHSLD MACAMIC	15 000	-	15 000
	CHSLD PIE-XII	27 375	3 593	23 782
	POINT DE SERVICE DE TEMISCAMING-ET-DE-KIPAWA	3 150	-	3 150
Total Abitibi-Témiscamingue		87 741	3 593	84 148
Côte-Nord	CENTRE MULTI. SSS DE FORESTVILLE	2 825	-	2 825
	CENTRE MULTI. SSS DE LA BASSE-CÔTE-NORD	2 825	-	2 825
	CENTRE MULTI. SSS DE LA MINGANIE	7 910	-	7 910
	CENTRE MULTI. SSS DE PORT-CARTIER	4 520	-	4 520
	CENTRE MULTI. SSS DES ESCOUMINS	2 825	-	2 825
	CHSLD BOISVERT	5 650	-	5 650
	CHSLD DE HAVRE SAINT-PIERRE	2 825	-	2 825
	CHSLD DE SEPT-ÎLES	11 300	-	11 300
	CHSLD DES BERGERONNES	4 520	-	4 520
	CHSLD ET CRD N.-A.-LABRIE	8 475	-	8 475
	CLSC ET CHSLD DONALD G. HODD	2 825	-	2 825
Total Côte-Nord		56 499	-	56 499
Gaspésie-Îles-de-la-Madeleine	CENTRE D'HÉBERGEMENT DE CAP-CHAT	9 795	-	9 795
	CENTRE D'HÉBERGEMENT DE MARIA	12 407	-	12 407
	CENTRE D'HÉBERGEMENT DE NEW CARLISLE	9 273	-	9 273
	CENTRE D'HÉBERGEMENT DU ROCHER-PERCÉ	12 538	-	12 538
	CENTRE D'HÉBERGEMENT MGR ROSS DE GASPÉ	11 231	-	11 231
	CLSC MALAUZE ET CENTRE D'HÉBERGEMENT DE MATAPÉDIA	2 612	-	2 612
	CHSLD EUDORE-LABRIE	8 435	-	8 435

Total Gaspésie-Îles-de-la-Madeleine		66 290	-	66 290
Chaudière-Appalaches	CENTRE D'HÉBERGEMENT CHAMPLAIN - CHANOINE-AUDET	12 460	-	12 460
	CENTRE MULTI. SSS PAUL-GILBERT	197 354	148 818	48 537
Total Chaudière-Appalaches		209 814	148 818	60 997
Laval	CENTRE D'HÉBERGEMENT FERNAND-LAROCQUE	13 714	-	13 714
	CENTRE D'HÉBERGEMENT LA PINIÈRE	-	-	-
	CENTRE D'HÉBERGEMENT SAINTE-DOROTHÉE	-	-	-
	CLSC ET CHSLD IDOLA-SAINT-JEAN	27 429	-	27 429
	CLSC ET CHSLD SAINTE-ROSE	-	-	-
	CHSLD VIGI L'ORCHIDÉE BLANCHE	16 869	-	16 869
Total Laval		58 012	-	58 012
Lanaudière	CHSLD DE LA CÔTE BOISÉE	18 170	-	18 170
	CENTRE D'HÉBERGEMENT ALPHONSE-RONDEAU	10 314	-	10 314
	CENTRE D'HÉBERGEMENT ARMAND-MARCHAND	5 363	-	5 363
	CENTRE D'HÉBERGEMENT BRASSARD	4 813	-	4 813
	CENTRE D'HÉBERGEMENT DE REPENTIGNY	19 802	-	19 802
	CENTRE D'HÉBERGEMENT DE SAINT-DONAT	5 501	-	5 501
	CENTRE D'HÉBERGEMENT DE SAINT-GABRIEL-DE-BRANDON	7 563	-	7 563
	CENTRE D'HÉBERGEMENT DE SAINT-JACQUES	7 976	-	7 976
	CENTRE D'HÉBERGEMENT SAINT-ANTOINE-DE-PADOUE	15 402	-	15 402
	CENTRE D'HÉBERGEMENT SAINT-EUSÈBE	21 590	-	21 590
	CENTRE MULTI. SSS CLAUDE-DAVID	18 702	-	18 702
	CENTRE MULTI. SSS DE SAINT-JEAN-DE-MATHA	9 076	-	9 076
	CHSLD ET CRDP DE L'ASSOMPTION	22 965	-	22 965
	HÔPITAL ET CHSLD PARPHILIA-FERLAND	24 203	-	24 203
	CHSLD VIGI YVES-BLAIS	13 047	-	13 047
Total Lanaudière		204 487	-	204 487
Laurentides	CENTRE D'HÉBERGEMENT CHAMPLAIN-DE LA-VILLA-SOLEIL	21 800	-	21 800
	CENTRE DE SERVICES DE RIVIÈRE-ROUGE	14 070	-	14 070
	CENTRE D'HÉBERGEMENT DE LABELLE	5 630	-	5 630
	CENTRE D'HÉBERGEMENT DE MONT-TREMBLANT	9 990	-	9 990
	CENTRE D'HÉBERGEMENT DE SAINT-BENOIT	10 130	-	10 130
	CENTRE D'HÉBERGEMENT DE SAINT-EUSTACHE	27 437	-	27 437
	CENTRE D'HÉBERGEMENT DES HAUTEURS	15 758	-	15 758
	CENTRE D'HÉBERGEMENT DRAPEAU-DESCHAMBAULT	18 150	-	18 150
	CENTRE D'HÉBERGEMENT HUBERT-MAISONNEUVE	21 668	-	21 668
	CENTRE D'HÉBERGEMENT LUCIEN-G. ROLLAND	11 115	-	11 115
	CENTRE D'HÉBERGEMENT SAINTE-ANNE	18 291	-	18 291
	CENTRE MULTI. SSS D'ARGENTEUIL	18 150	-	18 150
	CHSLD DE SAINT-JÉRÔME	29 829	-	29 829
	PAVILLON PHILIPPE LAPOINTE	15 336	-	15 336
	LA RÉSIDENCE DE LACHUTE	7 316	1 658	5 658
	CHSLD VIGI DE DEUX-MONTAGNES	9 860	-	9 860
Total Laurentides		254 530	1 658	252 872
Montérégie	CHSLD CHAMPAGNAT	16 642	-	16 642
	CHSLD CHAMPLAIN	13 687	12 393	1 294
	CHSLD GEORGES-PHANEUF	19 442	-	19 442
	CHSLD GERTRUDE-LAFRANCE	26 907	24 612	2 295
	CHSLD HENRIETTE-CÉRÉ	15 398	-	15 398
	CHSLD SAINTE-CROIX	19 908	-	19 908
	CHSLD SAINT-JOSEPH	6 066	6 066	-
	CHSLD VAL-JOLI	6 532	-	6 532
	CENTRE D'HÉBERGEMENT ANDRÉE-PERRAULT	8 936	2 907	6 029
	CENTRE D'HÉBERGEMENT DE LAJEMMERAIS	15 575	10 569	5 006

CENTRE D'HÉBERGEMENT DE L'HÔTEL-DIEU-DE-SAINT-HYACINTHE	65 235	-	65 235
CENTRE D'HÉBERGEMENT DE MONSEIGNEUR-CODERRE	19 915	1 433	18 482
CENTRE D'HÉBERGEMENT DE MONTARVILLE	19 787	-	19 787
CENTRE D'HÉBERGEMENT DE TRACY	4 213	-	4 213
CENTRE D'HÉBERGEMENT DU MANOIR-TRINITÉ	16 213	-	16 213
CENTRE D'HÉBERGEMENT ÉLISABETH-LAFRANCE	19 021	-	19 021
CENTRE D'HÉBERGEMENT J.-ARSÈNE-PARENTEAU	7 660	-	7 660
CENTRE D'HÉBERGEMENT JEANNE-CREVIEW	12 000	-	12 000
CENTRE D'HÉBERGEMENT MARGUERITE-ADAM	8 936	-	8 936
CENTRE D'HÉBERGEMENT RENÉ-LÉVESQUE	28 596	1 638	26 958
CHSLD D'ACTON-VALE	10 341	-	10 341
CHSLD DU CHEVALIER-DE LÉVIS	18 638	4 368	14 270
CLSC ET CHSLD CONTRECOEUR	8 681	-	8 681
CENTRE D'HÉBERGEMENT DE VAUDREUIL-DORION	13 388	12 272	1 115
CHSLD CÉCILE-GODIN	9 000	5 431	3 569
CHSLD DE CHÂTEAUGUAY	14 738	14 405	333
CHSLD DE LA PRAIRIE	13 950	5 213	8 737
CHSLD DE RIGAUD	9 000	8 236	764
CHSLD DOCTEUR-AIMÉ-LEDUC	19 913	19 383	530
CHSLD ET CLSC DE COTEAU-DU-LAC	8 438	7 481	956
CHSLD LAURENT-BERGEVIN	9 000	6 977	2 023
CHSLD PIERRE-RÉMI-NARBONNE	6 975	6 792	183
CENTRE HOSP. KATERI MEMORIAL - TEHSAKOTITSEN : THA	6 000	-	6 000
CENTRE D'HÉBERGEMENT D'ORMSTOWN	8 100	-	8 100
CENTRE D'HÉBERGEMENT DU COMTÉ-DE-HUNTINGDON	6 750	-	6 750
CENTRE D'HÉBERGEMENT CHAMPLAIN - JEAN-LOUIS-LAPIERRE	9 860	1 437	8 423
CHSLD VIGI DE BROSSARD	8 570	-	8 570
Total Montérégie	532 010	151 613	380 397
GRAND TOTAL	4 600 752	919 699	3 609 917

Le total des montants prévus représente 4,6 M\$ (la différence, environ 400 000 \$, va aux établissements privés conventionnés (détails non disponibles)). Le faible montant investi de près de 1 M\$ peut s’expliquer par le fait que les établissements sont mobilisés sur des projets en lien avec la pandémie de la COVID-19 depuis mars 2020. Les montants restants (total de 3,6 M\$) demeurent disponibles pour la réalisation éventuelle des projets d’amélioration de l’environnement physique des CHSLD.

ÉTUDE DES CRÉDITS 2022-2023

SECRÉTARIAT AUX ÂÎNÉS

Réponses aux questions particulières de l’Opposition officielle

QUESTION NO 105

Concernant les demandes d’exonération dans le programme de contribution des adultes hébergés en CHSLD en 2021-2022, veuillez indiquer :

- a) Le nombre de demandes d’exonérations reçues en 2021-2022 ;
- b) Le nombre de demandes acceptées 2021-2022 ;
- c) Le nombre de demandes de réévaluation effectuées en 2021-2022 ;
- d) Le nombre de demandes de réévaluation acceptées en 2021-2022.

.....

RÉPONSE NO 105

Nombre de demandes d’exonération et de réévaluation

	2021-2022¹
Nombre de nouvelles demandes d’exonération reçues	2 337
Nombre de nouvelles demandes d’exonération acceptées (Pour lesquelles une exonération a été accordée)	1 876
Nombre de demandes de réévaluations effectuées (traitées)	1 603
Nombre de demandes de réévaluation acceptées	ND ²

¹ Les données sont en date du 28 février 2022.

² Le nombre de demandes de réévaluations acceptées est non disponible.

ÉTUDE DES CRÉDITS 2022-2023

SECRÉTARIAT AUX ÂÎNÉS

Réponses aux questions particulières de l'Opposition officielle

QUESTION NO 106

Les travaux entourant la révision de la certification des résidences pour personnes âgées en indiquant l'échéance prévue des travaux.

RÉPONSE NO 106

- Consultations auprès des CISSS/CIUSSS et des divers partenaires : automne 2019 (réalisé).
- Rédaction du nouveau règlement : janvier 2022 (réalisé).
- Présentation du projet de règlement au conseil des ministres : avril 2022
- Prépublication du règlement : printemps 2022 (à venir).
- Analyse des commentaires reçus suivant la prépublication et révision finale du règlement : été 2022 (à venir).
- Entrée en vigueur du nouveau règlement à la Gazette officielle du Québec : automne 2022 (à venir).
- Analyse et révision du processus de certification, suivant un mandat confié à la Direction de l'audit interne du MSSS : hiver 2021 (réalisé).
- Dépôt d'un plan de suivi des recommandations de la Direction de l'audit interne : hiver 2021 (réalisé).
- Déploiement des actions suivant les recommandations de la Direction de l'audit interne : en cours.
- Élaboration d'un coffre à outils pour appuyer les répondants à la certification des RPA dans leur rôle auprès des RPA pour l'application de la LSSSS et séances d'information : automne 2021 (réalisé).
- Élaboration des outils pour l'application du nouveau règlement, dont le manuel d'application et de vérification du règlement à l'intention des acteurs concernés par la certification, la mise à jour du coffre à outils et l'accompagnement des CISSS/CIUSSS, des partenaires et des RPA dans leur déploiement : automne 2022 (en cours).

ÉTUDE DES CRÉDITS 2022-2023

SECRÉTARIAT AUX ÂÎNÉS

Réponses aux questions particulières de l'Opposition officielle

QUESTION NO 107

Concernant le Programme d'aide financière pour l'installation de gicleurs dans les résidences privées pour aînés, annoncé le 10 juillet 2019, veuillez nous indiquer :

- a) Le nombre de résidences qui ont déposé une demande ;
- b) Le nombre de résidences qui ont reçu 25 % de l'aide ;
- c) Le nombre de résidences qui ont reçu 75 % du financement ;
- d) Le nombre de demandes acceptées depuis le 10 juillet 2019 ;
- e) Le nombre de demandes refusées depuis le 10 juillet 2019 ;
- f) Le nombre de RPA giclée ;
- g) Le nombre de RPA partiellement giclée ;
- h) Le nombre de RPA qui n'est pas giclée entièrement ou partiellement.

RÉPONSE NO 107

Jusqu'au 31 mars 2022, le total de l'aide accordée par le ministère de la Santé et des Services sociaux est de 63 681 990 \$.

Voici la répartition de ce montant :

- 239 résidences privées pour aînés (RPA) ont reçu un versement final totalisant 56 498 790 \$;
- 107 RPA ont reçu le premier versement de 25 % pour un total de 7 183 200 \$.

Les autres informations ne sont pas disponibles.

ÉTUDE DES CRÉDITS 2022-2023

SECRÉTARIAT AUX AÎNÉS

Réponses aux questions particulières de l'Opposition officielle

QUESTION NO 108

Suite à l'annonce du ministre délégué à la Santé et aux services sociaux le 12 novembre 2019 concernant le programme de l'allocation directe chèque emploi-service (AD/CES), veuillez nous fournir l'information suivante :

- a) En 2021-2022, les sommes versées pour le programme de l'allocation directe chèque emploi-service, ventilé par région ;
- b) En 2021-2022, le nombre d'heures payées, ventilé par région ;
- c) Suite à l'annonce de l'élargissement des principes d'utilisation de l'allocation directe chèque emploi-service en soutien à domicile, veuillez nous indiquer les sommes supplémentaires versées pour le programme, ventilé par région ;
- d) Suite à l'annonce de l'élargissement des principes d'utilisation de l'allocation directe chèque emploi-service en soutien à domicile, veuillez indiquer le nombre d'heures supplémentaires payées, ventilé par région
- e) Suite à l'annonce de l'élargissement des principes d'utilisation de l'allocation directe chèque emploi-service en soutien à domicile, veuillez indiquer le nombre de familles qui ont bénéficié du programme, ventilé par région.

RÉPONSE NO 108

- a) En 2021-2022, les sommes versées pour le programme de l'allocation directe chèque emploi-service, ventilé par région ;

L'allocation directe / chèque emploi-service (AD/CES) n'est pas un programme, il s'agit plutôt d'une modalité de prestation de services de soutien à domicile. Il n'y a, en ce sens, aucun budget spécifique à l'AD/CES. Il est cependant possible d'identifier les sommes des budgets en soutien à domicile qui sont utilisées pour cette modalité.

Chèque emploi-services - Total		Coûts totaux
RSS Nom Établissement		2020-2021
01	CISSS du Bas-Saint-Laurent	5 476 259
02	CIUSSS du Saguenay – Lac-Saint-Jean	3 316 229
03	CIUSSS de la Capitale-Nationale	5 738 228
04	CIUSSS de la Mauricie-et-du-Centre-du-Québec	8 318 700
05	CIUSSS de l’Estrie – Centre hospitalier universitaire de Sherbrooke	6 292 777
06	CIUSSS de l’Ouest-de-l’Île-de-Montréal	8 535 097
	CIUSSS du Centre-Ouest-de-l’Île-de-Montréal	12 589 164
	CIUSSS du Centre-Sud-de-l’Île-de-Montréal	5 070 833
	CIUSSS du Nord-de-l’Île-de-Montréal	9 751 572
	CIUSSS de l’Est-de-l’Île-de-Montréal	11 230 877
	Clinique communautaire de Pointe St-Charles	325 498
07	CISSS de l’Outaouais	9 737 158
08	CISSS de l’Abitibi-Témiscamingue	2 056 421
09	CLSC Naskapi	80 053
	CISSS de la Côte-Nord	5 013 120
10	Nord-du-Québec	205 177
11	CISSS des Îles	249 929
	CISSS de la Gaspésie	3 008 635
12	CISSS de Chaudière-Appalaches	1 947 603
13	CISSS de Laval	6 652 286
14	CISSS de Lanaudière	6 737 121
15	CISSS des Laurentides	10 459 668
16	CISSS de la Montérégie-Centre	7 464 012
	CISSS de la Montérégie-Est	7 106 967
	CISSS de la Montérégie-Ouest	14 728 850
Total général		152 092 234

Les données 2021-2022 ne sont pas disponibles.

b) En 2021-2022, le nombre d’heures payées, ventilé par région ;

RÉGIONS	2020-2021
01	267 846
02	172 145
03	281 837
04	423 463
05	302 168
06	2 287 897
07	497 562
08	106 117
09	257 569
10	10 483
11	169 989
12	101 035
13	330 081
14	344 614
15	535 539
16	1 470 532
TOTAL	7 558 578

Source des données : Centre de traitement du chèque emploi-service (CTCES) de Desjardins.
 Les données 2021-2022 ne sont pas disponibles.

- c) Suite à l’annonce de l’élargissement des principes d’utilisation de l’allocation directe chèque emploi-service en soutien à domicile, veuillez nous indiquer les sommes supplémentaires versées pour le programme, ventilé par région ;

Région	2020-2021
01 - Bas-Saint-Laurent	118 793
02 - Saguenay–Lac-Saint-Jean	462 947
03 - Capitale-Nationale	204 167
04 - Mauricie et Centre-du-Québec	741 052
05 - Estrie	531 832
06 - Montréal	151 096
07 - Outaouais	547 292
09 - Côte-Nord	25 064
10 - Nord-du-Québec	0
12 - Chaudière-Appalaches	63 176
13 - Laval	184 015
14 - Lanaudière	116 753
15 - Laurentides	194 700
16 - Montérégie	95 664
19 - Îles-de-la-Madeleine	85 329
20 - Centre-Ouest-de-l'Île-de-Montréal	40 939
21 - Centre-Sud-de-l'Île-de-Montréal	32 203
22 - Nord-de-l'Île-de-Montréal	48 441
23 - Est-de-l'Île-de-Montréal	98 234
24 - Montérégie-Est	350 483
25 - Montérégie-Ouest	37 371
Total	4 129 552

Source : GESTRED, formulaire 51500
 Les données 2021-2022 ne sont pas disponibles.

- d) Suite à l’annonce de l’élargissement des principes d’utilisation de l’allocation directe chèque emploi-service en soutien à domicile, veuillez indiquer le nombre d’heures supplémentaires payées, ventilé par région ;

Région	2020-2021
01 - Bas-Saint-Laurent	5 934
02 - Saguenay–Lac-Saint-Jean	3 855
03 - Capitale-Nationale	10 438
04 - Mauricie et Centre-du-Québec	43 464
05 - Estrie	23 882
06 - Montréal	8 252
07 - Outaouais	35 454
09 - Côte-Nord	1 329
10 - Nord-du-Québec	0
12 - Chaudière-Appalaches	3 364
13 - Laval	9 685
14 - Lanaudière	5 368
15 - Laurentides	9 503
16 - Montérégie	4 396
19 - Îles-de-la-Madeleine	3 638
20 - Centre-Ouest-de-l'Île-de-Montréal	2 313
21 - Centre-Sud-de-l'Île-de-Montréal	1 765
22 - Nord-de-l'Île-de-Montréal	2 917
23 - Est-de-l'Île-de-Montréal	6 090
24 - Montérégie-Est	17 555
25 - Montérégie-Ouest	92
Total général	199 293

Source : GESTRED, formulaire 51500
 Les données 2021-2022 ne sont pas disponibles.

- e) Suite à l’annonce de l’élargissement des principes d’utilisation de l’allocation directe chèque emploi-service en soutien à domicile, veuillez indiquer le nombre de familles (il s’agit ici du nombre d’enfants ayant bénéficié de la mesure) qui ont bénéficié du programme, ventilé par région ;

Région	2020-2021
01 - Bas-Saint-Laurent	17
02 - Saguenay–Lac-Saint-Jean	85
03 - Capitale-Nationale	27
04 - Mauricie et Centre-du-Québec	73
05 - Estrie	43
06 - Montréal	15
07 - Outaouais	57
09 - Côte-Nord	4
10 - Nord-du-Québec	0
12 - Chaudière-Appalaches	17
13 - Laval	23
14 - Lanaudière	11
15 - Laurentides	23
16 - Montérégie	19
19 - Îles-de-la-Madeleine	7
20 - Centre-Ouest-de-l'Île-de-Montréal	13
21 - Centre-Sud-de-l'Île-de-Montréal	6
22 - Nord-de-l'Île-de-Montréal	10
23 - Est-de-l'Île-de-Montréal	16
24 - Montérégie-Est	41
25 - Montérégie-Ouest	24
Total	531

Source : GESTRED, formulaire 51500
 Les données 2021-2022 ne sont pas disponibles.

ÉTUDE DES CRÉDITS 2022-2023

SECRÉTARIAT AUX AÎNÉS

Réponses aux questions particulières de l’Opposition officielle

QUESTION NO 109

Le 15 novembre 2020, le gouvernement annonçait 100 M\$ aux différents établissements du réseau de la santé et des services sociaux et à leurs partenaires afin de bonifier l’offre de services de soutien à domicile. En lien avec cette annonce, veuillez nous indiquer :

- a) Le montant total investi en 2021-2022, ventilé par région ;
- b) Le nombre d’heures supplémentaires dispensées suite à cette annonce, ventilé par région ;
- c) Les sommes non utilisées transférées dans d’autres programmes de dépenses, ventilées par région.

RÉPONSE NO 109

- a) Sur le total de 150 M\$ d’investissement en 2021-2022, 134,6 M\$ ont été répartis aux établissements de santé et de services sociaux et 15,4 M\$ ont été dédiés au Programme d’exonération financière pour les services d’aide domestique (PEFSAD) via la RAMQ.

Voici la répartition régionale :

Région	Montant
RSS 01 Bas-Saint-Laurent	4 178 600 \$
RSS 02 Saguenay--Lac-Saint-Jean	5 091 900 \$
RSS 03 Capitale Nationale	12 072 900 \$
RSS 04 Mauricie et Centre-du-Québec	10 170 250 \$
RSS 05 Estrie	7 164 800 \$
RSS 06 Montréal	28 379 100 \$
RSS 07 Outaouais	5 598 700 \$
RSS 08 Abitibi-Témiscamingue	2 046 700 \$
RSS 09 Côte-Nord	1 725 200 \$
RSS 10 Nord-du-Québec	273 100 \$
RSS 11 Gaspésie-Îles-de-la-Madeleine	2 761 250 \$
RSS 12 Chaudière-Appalaches	7 014 550 \$
RSS 13 Laval	6 971 150 \$
RSS 14 Lanaudière	7 025 650 \$
RSS 15 Laurentides	9 914 750 \$
RSS 16 Montérégie	23 483 700 \$
RSS 17 Nunavik	473 600 \$
RSS 18 Terres-Cries-de-la-Baie-James	254 100 \$
TOTAL	134 600 000 \$

- b) Les données annuelles 2021-2022 ne sont pas disponibles.
- c) Les investissements sont payés en fonction de la dépense réelle en soutien à domicile (SAD) et sont dédiés au SAD. Cette information sera connue seulement à l’automne 2022.

ÉTUDE DES CRÉDITS 2022-2023

SECRÉTARIAT AUX AÎNÉS

Réponses aux questions particulières de l’Opposition officielle

QUESTION NO 110

Le montant total prévu pour les soins à domicile en 2021-2022, ventilé par région;

RÉPONSE NO 110

Sur le total de 150 M\$ d’investissement en 2021-2022, 134,6 M\$ ont été répartis aux établissements de santé et de services sociaux et 15,4 M\$ ont été dédiés au Programme d’exonération financière pour les services d’aide domestique (PEFSAD) via la RAMQ.

Voici la répartition régionale :

Région	Montant
RSS 01 Bas-Saint-Laurent	4 178 600 \$
RSS 02 Saguenay--Lac-Saint-Jean	5 091 900 \$
RSS 03 Capitale Nationale	12 072 900 \$
RSS 04 Mauricie et Centre-du-Québec	10 170 250 \$
RSS 05 Estrie	7 164 800 \$
RSS 06 Montréal	28 379 100 \$
RSS 07 Outaouais	5 598 700 \$
RSS 08 Abitibi-Témiscamingue	2 046 700 \$
RSS 09 Côte-Nord	1 725 200 \$
RSS 10 Nord-du-Québec	273 100 \$
RSS 11 Gaspésie-Îles-de-la-Madeleine	2 761 250 \$
RSS 12 Chaudière-Appalaches	7 014 550 \$
RSS 13 Laval	6 971 150 \$
RSS 14 Lanaudière	7 025 650 \$
RSS 15 Laurentides	9 914 750 \$
RSS 16 Montérégie	23 483 700 \$
RSS 17 Nunavik	473 600 \$
RSS 18 Terres-Cries-de-la-Baie-James	254 100 \$
TOTAL	134 600 000 \$

ÉTUDE DES CRÉDITS 2022-2023

SECRÉTARIAT AUX AÎNÉS

Réponses aux questions particulières de l’Opposition officielle

QUESTION NO 111

Le montant total investi pour les soins à domicile en 2021-2022, ventilé par région;

RÉPONSE NO 111

Sur le total de 150 M\$ d’investissement en 2021-2022, 134,6 M\$ ont été répartis aux établissements de santé et de services sociaux et 15,4 M\$ ont été dédiés au Programme d’exonération financière pour les services d’aide domestique (PEFSAD) via la RAMQ.

Voici la répartition régionale :

Région	Montant
RSS 01 Bas-Saint-Laurent	4 178 600 \$
RSS 02 Saguenay--Lac-Saint-Jean	5 091 900 \$
RSS 03 Capitale Nationale	12 072 900 \$
RSS 04 Mauricie et Centre-du-Québec	10 170 250 \$
RSS 05 Estrie	7 164 800 \$
RSS 06 Montréal	28 379 100 \$
RSS 07 Outaouais	5 598 700 \$
RSS 08 Abitibi-Témiscamingue	2 046 700 \$
RSS 09 Côte-Nord	1 725 200 \$
RSS 10 Nord-du-Québec	273 100 \$
RSS 11 Gaspésie-Îles-de-la-Madeleine	2 761 250 \$
RSS 12 Chaudière-Appalaches	7 014 550 \$
RSS 13 Laval	6 971 150 \$
RSS 14 Lanaudière	7 025 650 \$
RSS 15 Laurentides	9 914 750 \$
RSS 16 Montérégie	23 483 700 \$
RSS 17 Nunavik	473 600 \$
RSS 18 Terres-Cries-de-la-Baie-James	254 100 \$
TOTAL	134 600 000 \$

ÉTUDE DES CRÉDITS 2022-2023

SECRÉTARIAT AUX AÎNÉS

Réponses aux questions particulières de l’Opposition officielle

QUESTION No 112

Le nombre d’heures totales données en soins à domicile en 2021-2022, ventilé par région.

RÉPONSE No 112

En 2020-2021, il y a eu un total de 20,3 M. d’heures travaillées en services à domicile (SAD)¹ par le personnel du réseau de la santé et des services sociaux. Le tableau ci-après ventile l’information par région:

Région	Heures travaillées en SAD (en milliers)
01 - Bas-Saint-Laurent	772,9
02 - Saguenay–Lac-Saint-Jean	717,5
03 - Capitale-Nationale	2047,9
04 - Mauricie et Centre-du-Québec	1484,1
05 - Estrie	1405,5
06 - Montréal	4752,3
07 - Outaouais	693,4
08 - Abitibi-Témiscamingue	373,3
09 - Côte-Nord	269,9
10 - Nord-du-Québec	45,4
11 - Gaspésie–Îles-de-la-Madeleine	343,4
12 - Chaudière-Appalaches	1007,3
13 - Laval	1048,1
14 - Lanaudière	1143,5
15 - Laurentides	1237,2
16 - Montérégie	2792,3
17 - Nunavik	44,2
18 - Terres-Cries-de-la-Baie-James	84,1

Note complémentaire: les données de 2021-2022 ne seront pas disponibles avant l’automne 2022.

¹ Sur la base des centres d’activités suivants : 6170 : Soins infirmiers à domicile ; 6351 : Inhalothérapie à domicile ; 6531 : Aide à domicile régulière ; 6532 : Aide à domicile continue ; 6561 : Services psychosociaux à domicile ; 6864 : Audiologie et orthophonie à domicile ; 7111 : Nutrition à domicile ; 7161 : Ergothérapie à domicile ; 7162 : Physiothérapie à domicile

ÉTUDE DES CRÉDITS 2022-2023

SECRÉTARIAT AUX ÂÎNÉS

Réponses aux questions particulières de l'Opposition officielle

QUESTION NO 113

Le nombre d'enquêtes déclenchées au sujet d'un CHSLD/RPA/RI/RTF par le Ministère, des CISSS ou les CIUSSS. Veuillez nous indiquer :

- a) la liste des établissements visés par ces enquêtes,
 - b) le type d'enquête demandé,
 - c) les raisons du déclenchement de l'enquête;
 - d) la date prévu de la fin de l'enquête.
-

RÉPONSE NO 113

Pour l'année financière 2021-2022, un mandat d'enquête a été octroyé par le ministre :

Mars 2022

CHSLD VIGI REINE-ELIZABETH

Enquête administrative

Faits allégués sur la qualité des soins et services

ÉTUDE DES CRÉDITS 2022-2023

SECRÉTARIAT AUX ÂÎNÉS

Réponses aux questions particulières de l'Opposition officielle

QUESTION NO 114

Les avis écrits de la Santé publique, INSPQ ou toute autre organisation concernant la COVID-19 et les personnes aînées.

.....

RÉPONSE NO 114

Les avis écrits de la santé publique concernant la COVID-19 sont diffusés et disponibles via le lien suivant : <https://publications.msss.gouv.qc.ca/msss/document-002897>

ÉTUDE DES CRÉDITS 2022-2023

SECRÉTARIAT AUX ÂÎNÉS

Réponses aux questions particulières de l’Opposition officielle

QUESTION NO 115

La liste de tous les CHSLD visés par une enquête interne;

.....

RÉPONSE NO 115

L’information n’est pas disponible.

ÉTUDE DES CRÉDITS 2022-2023

SECRÉTARIAT AUX ÂÎNÉS

Réponses aux questions particulières de l’Opposition officielle

QUESTION NO 116

La liste de tous les CHSLD visés par une enquête externe;

RÉPONSE NO 116

Le CHSLD Vigi Reine-Élizabeth est visé par une enquête demandée par le ministre depuis mars 2022.

ÉTUDE DES CRÉDITS 2022-2023

SECRÉTARIAT AUX ÂÎNÉS

Réponses aux questions particulières de l’Opposition officielle

QUESTION No 117

Le nombre d’employés infectés par la COVID-19 en CHSLD, par mois;

.....

RÉPONSE No 117

La réponse à cette question est fournie à la question n° 89 des questions particulières du Deuxième groupe d’opposition.

ÉTUDE DES CRÉDITS 2022-2023

SECRÉTARIAT AUX ÂÎNÉS

Réponses aux questions particulières de l'Opposition officielle

QUESTION NO 118

Le nombre d'employés décédés en CHSLD suite à la COVID-19, par mois.

RÉPONSE NO 118

Le ministère de la Santé et des Services sociaux ne dispose pas de l'information. Ces données sont sous la responsabilité des établissements.

ÉTUDE DES CRÉDITS 2022-2023

SECRÉTARIAT AUX AÎNÉS

Réponses aux questions particulières de l’Opposition officielle

QUESTION No 119

Le nombre d’interventions en soutien psychologique effectuées pour le personnel en CHSLD, par mois

RÉPONSE No 119

Il n’y a pas de données disponibles sur l’ensemble des interventions en soutien psychologique effectuées en CHSLD, pour le personnel, par mois. Le Ministère détient uniquement les données suivantes :

Entre le 1^{er} janvier 2021 et le 30 septembre 2021, nombre de séances de consultation individuelle aux programmes d’aide aux employés (PAE) pour l’ensemble du personnel, par région et par établissement public du réseau de la santé et des services sociaux:

Établissement	Nombre de séances de consultation individuelle au PAE
01- CISSS du Bas-Saint-Laurent	3150
02- CIUSSS du Saguenay-Lac-Saint-Jean	9494
03- CHU de Québec – Université Laval	2694
03- CIUSSS de la Capitale-Nationale	6364
03- IUCPQ	994
04- CIUSSS de la Mauricie-et-du-Centre-du-Québec	7424
05- CIUSSS de l’Estrie – CHUS	7479
06- Centre hospitalier de l’Université de Montréal	1266
06- Centre hospitalier universitaire Sainte-Justine	1854
06- Centre universitaire de santé McGill	1891
06- CIUSSS de l’Est-de-l’Île-de-Montréal	4473
06- CIUSSS de l’Ouest-de-l’Île-de-Montréal	2870
06- CIUSSS du Centre-Ouest-de-l’Île-de-Montréal	1671
06- CIUSSS du Centre-Sud-de-l’Île-de-Montréal	4718
06- CIUSSS du Nord-de-l’Île-de-Montréal	1426
06- Institut de cardiologie de Montréal	318
06- Institut Philippe-Pinel de Montréal	394
07- CISSS de l’Outaouais	1817
08- CISSS de l’Abitibi-Témiscamingue	1898
09- CISSS de la Côte-Nord	1419
09- CLSC Naskapi	S.O.
10- CRSSSS de la Baie-James	181
11- CISSS de la Gaspésie	792
11- CISSS des Îles	173

Établissement	Nombre de séances de consultation individuelle au PAE
12- CISSS de Chaudière-Appalaches	4807
13- CISSS de Laval	3029
14- CISSS de Lanaudière	4169
15- CISSS des Laurentides	7813
16- CISSS de la Montérégie Est	3745
16- CISSS de la Montérégie-Centre	6669
16- CISSS de la Montérégie-Ouest	3288
17- Centre de sante Inuulitsivik	S.O.
17- Centre de santé Tulattavik de l'Ungava	155
17- Régie régionale du Nunavik	S.O.
18- Conseil cri de la santé et des services sociaux de la Baie James	424
Total	98854

ÉTUDE DES CRÉDITS 2022-2023

SECRÉTARIAT AUX ÂÎNÉS

Réponses aux questions particulières de l'Opposition officielle

QUESTION NO 120

Concernant la vaccination pour la COVID-19 en CHSLD, veuillez nous indiquer :

- a) Le pourcentage d'âînés vaccinés, ventilé par région;
 - b) Le pourcentage de PAB vaccinés, ventilé par région;
 - c) Le pourcentage d'infirmières vaccinées, ventilé par région;
 - d) Le pourcentage d'infirmières auxiliaires, ventilé par région;
 - e) Le pourcentage de proches aidants vaccinés, ventilé par région;
 - f) Le pourcentage du personnel de soutien vacciné, ventilé par région.
-

RÉPONSE NO 120

Le tableau suivant présente la couverture vaccinale pour les résidents en CHSLD et les catégories de personnel demandées, par région sociosanitaire. Les données extraites sont en date du 28 février 2022.

Dans le personnel de soutien, les groupes suivants sont inclus :

- Auxiliaire familiale
- Autres paratechniques
- Services auxiliaires

La donnée sur les proches aidants vaccinés en CHSLD n'est pas disponible. Par ailleurs, puisque les résidents de CHSLD peuvent être de toutes les catégories d'âge, la donnée sur la couverture vaccinale des âînés n'est pas directement disponible. Elle réfère plutôt à la couverture vaccinale des résidents de CHSLD dans leur ensemble, qui sont majoritairement des personnes âgées de 70 ans et plus.

Couverture vaccinale¹ contre la COVID-19 parmi les travailleurs de la santé en CHSLD au cours de la période du 14 décembre 2020 au 28 février 2022, Ensemble du Québec et ses régions sociosanitaires

Région sociosanitaire de l'établissement	Catégorie de personnel	Sous-catégorie de personnel	Couverture vaccinale		
			Au moins une dose	Adéquatement vaccinés ⁵	Adéquatement vaccinés incluant les antécédents de COVID-19 ⁶
			%	%	%
01 - Bas-Saint-Laurent	1 - Personnel en soins infirmiers et cardio-respiratoires	11 - Infirmière	98,9	97,9	98,9
		12 - Infirmière clinicienne et praticienne	100,0	100,0	100,0
		15 - Infirmière auxiliaire	92,6	90,7	91,7
	2 - Personnel paratechnique, services auxiliaires et métiers	21 - Préposé aux bénéficiaires	97,3	95,5	96,3
		22 - Auxiliaire familiale	100,0	100,0	100,0
		23 - Autres paratechniques	98,3	97,4	98,3
		24 - Services auxiliaires	90,2	90,2	90,2
02 - Saguenay – Lac-Saint-Jean	1 - Personnel en soins infirmiers et cardio-respiratoires	11 - Infirmière	95,7	91,3	95,7
		12 - Infirmière clinicienne et praticienne	100,0	94,7	98,2
		15 - Infirmière auxiliaire	96,4	94,2	96,0
	2 - Personnel paratechnique, services auxiliaires et métiers	21 - Préposé aux bénéficiaires	98,0	95,2	97,7
		22 - Auxiliaire familiale	100,0	100,0	100,0
		23 - Autres paratechniques	98,6	98,6	98,6
		24 - Services auxiliaires	100,0	100,0	100,0
03 - Capitale-Nationale	1 - Personnel en soins infirmiers et cardio-respiratoires	11 - Infirmière	96,4	92,7	96,4
		12 - Infirmière clinicienne et praticienne	96,0	90,6	95,3
		15 - Infirmière auxiliaire	95,3	90,3	94,0
	2 - Personnel paratechnique, services auxiliaires et métiers	21 - Préposé aux bénéficiaires	96,8	92,8	96,2
		22 - Auxiliaire familiale	100,0	100,0	100,0
		23 - Autres paratechniques	97,6	95,6	97,3
		24 - Services auxiliaires	97,1	94,2	96,5
04 - Mauricie et Centre-du-Québec	1 - Personnel en soins infirmiers et cardio-respiratoires	11 - Infirmière	96,7	92,9	95,2
		12 - Infirmière clinicienne et praticienne	96,6	90,6	96,6
		15 - Infirmière auxiliaire	94,8	90,6	94,2
	2 - Personnel paratechnique, services auxiliaires et métiers	21 - Préposé aux bénéficiaires	95,9	93,1	95,1
		22 - Auxiliaire familiale	85,7	85,7	85,7
		23 - Autres paratechniques	95,8	92,1	94,3
		24 - Services auxiliaires	100,0	100,0	100,0
05 - Estrie	1 - Personnel en soins infirmiers et cardio-respiratoires	11 - Infirmière	98,0	93,1	97,2
		12 - Infirmière clinicienne et praticienne	93,6	91,8	91,8
		15 - Infirmière auxiliaire	94,3	90,0	93,7
	2 - Personnel paratechnique, services auxiliaires et métiers	21 - Préposé aux bénéficiaires	95,0	91,9	93,9
		22 - Auxiliaire familiale	100,0	100,0	100,0
		23 - Autres paratechniques	95,8	94,0	95,3
		24 - Services auxiliaires	100,0	95,0	100,0
06 - Montréal	1 - Personnel en soins infirmiers et cardio-respiratoires	11 - Infirmière	95,7	90,1	94,7
		12 - Infirmière clinicienne et praticienne	96,1	93,8	95,4
		15 - Infirmière auxiliaire	95,9	89,6	94,9
	2 - Personnel paratechnique, services auxiliaires et métiers	21 - Préposé aux bénéficiaires	95,7	91,0	94,5
		22 - Auxiliaire familiale			
		23 - Autres paratechniques	97,1	93,4	95,5
		24 - Services auxiliaires	96,7	92,8	95,4
07 - Outaouais	1 - Personnel en soins infirmiers et cardio-respiratoires	11 - Infirmière	97,0	93,1	95,0
		12 - Infirmière clinicienne et praticienne	92,0	90,0	90,0
		15 - Infirmière auxiliaire	93,7	91,7	92,1
	2 - Personnel paratechnique, services auxiliaires et métiers	21 - Préposé aux bénéficiaires	95,1	90,9	93,3
		22 - Auxiliaire familiale			
		23 - Autres paratechniques	96,9	93,1	95,0
		24 - Services auxiliaires	95,1	92,7	92,7
08 - Abitibi-Témiscamingue	1 - Personnel en soins infirmiers et cardio-respiratoires	11 - Infirmière	100,0	100,0	100,0
		12 - Infirmière clinicienne et praticienne	100,0	100,0	100,0
		15 - Infirmière auxiliaire	96,8	94,2	94,2
	2 - Personnel paratechnique, services auxiliaires et métiers	21 - Préposé aux bénéficiaires	96,2	94,1	94,5
		22 - Auxiliaire familiale			
		23 - Autres paratechniques	98,9	97,8	98,4
		24 - Services auxiliaires	100,0	100,0	100,0
09 - Côte-Nord	1 - Personnel en soins infirmiers et cardio-respiratoires	11 - Infirmière	100,0	96,9	96,9
		12 - Infirmière clinicienne et praticienne	100,0	100,0	100,0
		15 - Infirmière auxiliaire	97,1	95,2	95,2
	2 - Personnel paratechnique, services auxiliaires et métiers	21 - Préposé aux bénéficiaires	95,0	94,3	94,3
		22 - Auxiliaire familiale	100,0	100,0	100,0
		23 - Autres paratechniques	100,0	100,0	100,0

		24 - Services auxiliaires	100,0	100,0	100,0
10 - Nord-du-Québec	1 - Personnel en soins infirmiers et cardio-respiratoires	11 - Infirmière	100,0	100,0	100,0
		12 - Infirmière clinicienne et praticienne	.	.	.
		15 - Infirmière auxiliaire	100,0	94,7	94,7
	2 - Personnel paratechnique, services auxiliaires et métiers	21 - Préposé aux bénéficiaires	93,5	87,1	90,3
		22 - Auxiliaire familiale	.	.	.
		23 - Autres paratechniques	100,0	100,0	100,0
		24 - Services auxiliaires	.	.	.
11 - Gaspésie – Îles-de-la-Madeleine	1 - Personnel en soins infirmiers et cardio-respiratoires	11 - Infirmière	100,0	100,0	100,0
		12 - Infirmière clinicienne et praticienne	100,0	100,0	100,0
		15 - Infirmière auxiliaire	97,4	97,4	97,4
	2 - Personnel paratechnique, services auxiliaires et métiers	21 - Préposé aux bénéficiaires	97,3	96,8	96,8
		22 - Auxiliaire familiale	100,0	100,0	100,0
		23 - Autres paratechniques	98,8	97,5	98,8
		24 - Services auxiliaires	100,0	100,0	100,0
12 - Chaudière-Appalaches	1 - Personnel en soins infirmiers et cardio-respiratoires	11 - Infirmière	93,1	91,1	92,6
		12 - Infirmière clinicienne et praticienne	93,5	90,9	92,2
		15 - Infirmière auxiliaire	94,1	88,1	92,7
	2 - Personnel paratechnique, services auxiliaires et métiers	21 - Préposé aux bénéficiaires	95,3	92,0	94,8
		22 - Auxiliaire familiale	100,0	100,0	100,0
		23 - Autres paratechniques	93,9	92,9	93,9
		24 - Services auxiliaires	97,2	97,2	97,2
13 - Laval	1 - Personnel en soins infirmiers et cardio-respiratoires	11 - Infirmière	96,3	92,6	96,3
		12 - Infirmière clinicienne et praticienne	94,3	85,7	94,3
		15 - Infirmière auxiliaire	95,4	90,1	95,4
	2 - Personnel paratechnique, services auxiliaires et métiers	21 - Préposé aux bénéficiaires	97,1	92,7	96,1
		22 - Auxiliaire familiale	.	.	.
		23 - Autres paratechniques	96,1	92,2	96,1
		24 - Services auxiliaires	96,8	92,1	95,2
14 - Lanaudière	1 - Personnel en soins infirmiers et cardio-respiratoires	11 - Infirmière	97,8	92,7	97,8
		12 - Infirmière clinicienne et praticienne	98,6	97,1	98,6
		15 - Infirmière auxiliaire	96,2	90,2	95,7
	2 - Personnel paratechnique, services auxiliaires et métiers	21 - Préposé aux bénéficiaires	95,8	91,2	94,5
		22 - Auxiliaire familiale	100,0	100,0	100,0
		23 - Autres paratechniques	98,8	95,3	97,6
		24 - Services auxiliaires	100,0	98,9	100,0
15 - Laurentides	1 - Personnel en soins infirmiers et cardio-respiratoires	11 - Infirmière	97,4	94,1	97,4
		12 - Infirmière clinicienne et praticienne	100,0	95,4	96,9
		15 - Infirmière auxiliaire	97,0	93,3	96,3
	2 - Personnel paratechnique, services auxiliaires et métiers	21 - Préposé aux bénéficiaires	95,3	92,0	94,0
		22 - Auxiliaire familiale	100,0	100,0	100,0
		23 - Autres paratechniques	98,9	97,8	98,9
		24 - Services auxiliaires	100,0	100,0	100,0
16 - Montérégie	1 - Personnel en soins infirmiers et cardio-respiratoires	11 - Infirmière	98,3	94,3	97,2
		12 - Infirmière clinicienne et praticienne	96,1	93,8	96,1
		15 - Infirmière auxiliaire	98,4	94,6	98,1
	2 - Personnel paratechnique, services auxiliaires et métiers	21 - Préposé aux bénéficiaires	97,2	94,0	96,5
		22 - Auxiliaire familiale	100,0	100,0	100,0
		23 - Autres paratechniques	99,3	98,7	99,1
		24 - Services auxiliaires	96,3	91,4	95,1
17 - Nunavik	1 - Personnel en soins infirmiers et cardio-respiratoires	11 - Infirmière	.	.	.
		12 - Infirmière clinicienne et praticienne	100,0	100,0	100,0
		15 - Infirmière auxiliaire	100,0	100,0	100,0
	2 - Personnel paratechnique, services auxiliaires et métiers	21 - Préposé aux bénéficiaires	100,0	100,0	100,0
		22 - Auxiliaire familiale	.	.	.
		23 - Autres paratechniques	.	.	.
		24 - Services auxiliaires	100,0	100,0	100,0
18 - Terres-Cries-de-la-Baie-James	1 - Personnel en soins infirmiers et cardio-respiratoires	11 - Infirmière	100,0	100,0	100,0
		12 - Infirmière clinicienne et praticienne	100,0	100,0	100,0
		15 - Infirmière auxiliaire	.	.	.
	2 - Personnel paratechnique, services auxiliaires et métiers	21 - Préposé aux bénéficiaires	100,0	100,0	100,0
		22 - Auxiliaire familiale	.	.	.
		23 - Autres paratechniques	.	.	.
		24 - Services auxiliaires	.	.	.
Ensemble du Québec	1 - Personnel en soins infirmiers et cardio-respiratoires	11 - Infirmière	96,7	92,5	96,0
		12 - Infirmière clinicienne et praticienne	96,3	93,2	95,5
		15 - Infirmière auxiliaire	95,8	91,0	95,0

			96,1	92,3	95,1
	2 - Personnel paratechnique, services auxiliaires et métiers	21 - Préposé aux bénéficiaires			
		22 - Auxiliaire familiale	97,0	97,0	97,0
		23 - Autres paratechniques	97,4	94,8	96,5
		24 - Services auxiliaires	96,8	93,6	95,8

Notes

- Les travailleurs de la santé de tous les types de CHSLD (public, privé, privé conventionné) sont pris en compte dans ces données.
1. Les données présentées correspondent à la couverture vaccinale parmi les travailleurs de santé inscrits sur la liste de paie des établissements présents au registre de vaccination du Québec. Celles-ci peuvent ne pas correspondre à la réalité puisque certaines
2. Nombre de travailleurs de la santé inscrits sur la liste de paie des établissements. Les employés toujours présent sur la liste de paie, mais sans heure déclarée (rémunéré ou non) au cours des 3 derniers mois et ceux avec une date de départ connue dans cette
3. Nombre de travailleurs de la santé inscrits sur la liste de paie des établissements au registre de vaccination du Québec.
4. Proportion de travailleurs de la santé inscrits sur la liste de paie des établissements au registre de vaccination du Québec.
5. La couverture vaccinale adéquatement vacciné est basée sur les recommandations du Protocole d'immunisation du Québec (PIQ). Elle ne comptabilise que les individus ayant reçu adéquatement les doses prévues aux intervalles recommandés.
6. Les individus ayant un antécédent de COVID-19 sont considérés adéquatement vaccinés avec une seule dose si leur vaccin a été administré au moins 21 jours après la date de prélèvement de leur test positif pour le SRAS-CoV-2.
- NC Non calculable.

Proportion des travailleurs de la santé en CHSLD adéquatement vaccinés^{1 2} contre la COVID-19 (incluant les antécédents de maladie) au cours de la période du 14 décembre 2020 au 28 février 2022 ayant reçu une dose de rappel³ depuis le 12 octobre 2021, Ensemble du Québec et ses régions

Région sociosanitaire de l'établissement	Catégorie de personnel	Sous-catégorie de personnel	Au moins une dose de rappel ³
		%	
01 - Bas-Saint-Laurent	1 - Personnel en soins infirmiers et cardio-respiratoires	11 - Infirmière	81,7
		12 - Infirmière clinicienne et	93,8
		15 - Infirmière auxiliaire	64,2
		21 - Préposé aux bénéficiaires	67,2
	2 - Personnel paratechnique, services auxiliaires et métiers	22 - Auxiliaire familiale	50,0
		23 - Autres paratechniques	70,4
		24 - Services auxiliaires	83,6
02 - Saguenay – Lac-Saint-Jean	1 - Personnel en soins infirmiers et cardio-respiratoires	11 - Infirmière	68,2
		12 - Infirmière clinicienne et	69,6
		15 - Infirmière auxiliaire	70,7
		21 - Préposé aux bénéficiaires	71,9
	2 - Personnel paratechnique, services auxiliaires et métiers	22 - Auxiliaire familiale	100,0
		23 - Autres paratechniques	55,1
		24 - Services auxiliaires	77,6
03 - Capitale-Nationale	1 - Personnel en soins infirmiers et cardio-respiratoires	11 - Infirmière	63,8
		12 - Infirmière clinicienne et	66,2
		15 - Infirmière auxiliaire	58,0
		21 - Préposé aux bénéficiaires	58,8
	2 - Personnel paratechnique, services auxiliaires et métiers	22 - Auxiliaire familiale	100,0
		23 - Autres paratechniques	56,6
		24 - Services auxiliaires	75,4
04 - Mauricie et Centre-du-Québec	1 - Personnel en soins infirmiers et cardio-respiratoires	11 - Infirmière	65,6
		12 - Infirmière clinicienne et	62,6
		15 - Infirmière auxiliaire	57,1
		21 - Préposé aux bénéficiaires	60,8
	2 - Personnel paratechnique, services auxiliaires et métiers	22 - Auxiliaire familiale	66,7
		23 - Autres paratechniques	54,6
		24 - Services auxiliaires	68,6
05 - Estrie	1 - Personnel en soins infirmiers et cardio-respiratoires	11 - Infirmière	64,3
		12 - Infirmière clinicienne et	64,4
		15 - Infirmière auxiliaire	53,6
		21 - Préposé aux bénéficiaires	58,2
	2 - Personnel paratechnique, services auxiliaires et métiers	22 - Auxiliaire familiale	100,0
		23 - Autres paratechniques	51,8
		24 - Services auxiliaires	65,0
06 - Montréal	1 - Personnel en soins infirmiers et cardio-respiratoires	11 - Infirmière	43,8
		12 - Infirmière clinicienne et	53,0
		15 - Infirmière auxiliaire	37,3
		21 - Préposé aux bénéficiaires	40,2
	2 - Personnel paratechnique, services auxiliaires et métiers	22 - Auxiliaire familiale	.
		23 - Autres paratechniques	39,5
		24 - Services auxiliaires	47,4
07 - Outaouais	1 - Personnel en soins infirmiers et cardio-respiratoires	11 - Infirmière	66,7
		12 - Infirmière clinicienne et	53,3
		15 - Infirmière auxiliaire	55,8
		21 - Préposé aux bénéficiaires	50,5
	2 - Personnel paratechnique, services auxiliaires et métiers	22 - Auxiliaire familiale	.
		23 - Autres paratechniques	38,2
		24 - Services auxiliaires	39,5
08 - Abitibi-Témiscamingue	1 - Personnel en soins infirmiers et cardio-respiratoires	11 - Infirmière	79,1
		12 - Infirmière clinicienne et	82,5
		15 - Infirmière auxiliaire	76,0
		21 - Préposé aux bénéficiaires	72,4
	2 - Personnel paratechnique, services auxiliaires et métiers	22 - Auxiliaire familiale	.
		23 - Autres paratechniques	69,8
		24 - Services auxiliaires	66,7
09 - Côte-Nord	1 - Personnel en soins infirmiers et cardio-respiratoires	11 - Infirmière	71,0
		12 - Infirmière clinicienne et	40,0
		15 - Infirmière auxiliaire	56,6
		21 - Préposé aux bénéficiaires	54,1
	2 - Personnel paratechnique, services auxiliaires et métiers	22 - Auxiliaire familiale	100,0
		23 - Autres paratechniques	59,3
		24 - Services auxiliaires	100,0
10 - Nord-du-Québec	1 - Personnel en soins infirmiers et cardio-respiratoires	11 - Infirmière	.
		12 - Infirmière clinicienne et	.
		15 - Infirmière auxiliaire	77,8
		21 - Préposé aux bénéficiaires	57,1
	2 - Personnel paratechnique, services auxiliaires et métiers	22 - Auxiliaire familiale	.
		23 - Autres paratechniques	25,0
		24 - Services auxiliaires	.
11 - Gaspésie – Îles-de-la-Madeleine	1 - Personnel en soins infirmiers et cardio-respiratoires	11 - Infirmière	90,0
		12 - Infirmière clinicienne et	76,9
		15 - Infirmière auxiliaire	71,7
		21 - Préposé aux bénéficiaires	75,6
	2 - Personnel paratechnique, services auxiliaires et métiers	22 - Auxiliaire familiale	100,0
		23 - Autres paratechniques	74,7
		24 - Services auxiliaires	0,0
12 - Chaudière-Appalaches	1 - Personnel en soins infirmiers et cardio-respiratoires	11 - Infirmière	73,3
		12 - Infirmière clinicienne et	62,0
		15 - Infirmière auxiliaire	55,8
		21 - Préposé aux bénéficiaires	60,1
	2 - Personnel paratechnique, services auxiliaires et métiers	22 - Auxiliaire familiale	100,0
		23 - Autres paratechniques	56,6
		24 - Services auxiliaires	68,1
13 - Laval	1 - Personnel en soins infirmiers et cardio-respiratoires	11 - Infirmière	52,7
		12 - Infirmière clinicienne et	51,5
		15 - Infirmière auxiliaire	42,1
		21 - Préposé aux bénéficiaires	46,1
	2 - Personnel paratechnique, services auxiliaires et métiers	22 - Auxiliaire familiale	.
		23 - Autres paratechniques	51,0
		24 - Services auxiliaires	48,3
14 - Lanaudière	1 - Personnel en soins infirmiers et cardio-respiratoires	11 - Infirmière	66,1
		12 - Infirmière clinicienne et	62,3
		15 - Infirmière auxiliaire	48,4
		21 - Préposé aux bénéficiaires	57,6
	2 - Personnel paratechnique, services auxiliaires et métiers	22 - Auxiliaire familiale	0,0
		23 - Autres paratechniques	44,4
		24 - Services auxiliaires	67,4
15 - Laurentides	1 - Personnel en soins infirmiers et cardio-respiratoires	11 - Infirmière	75,0
		12 - Infirmière clinicienne et	74,6
		15 - Infirmière auxiliaire	62,4
		21 - Préposé aux bénéficiaires	66,6
	2 - Personnel paratechnique, services auxiliaires et métiers	22 - Auxiliaire familiale	100,0
		23 - Autres paratechniques	65,6
		24 - Services auxiliaires	72,7
16 - Montérégie	1 - Personnel en soins infirmiers et cardio-respiratoires	11 - Infirmière	65,3
		12 - Infirmière clinicienne et	69,9
		15 - Infirmière auxiliaire	57,8
		21 - Préposé aux bénéficiaires	60,2
	2 - Personnel paratechnique, services auxiliaires et métiers	22 - Auxiliaire familiale	100,0
		23 - Autres paratechniques	59,6
		24 - Services auxiliaires	60,6
17 - Nunavik	1 - Personnel en soins infirmiers et cardio-respiratoires	11 - Infirmière	.
		12 - Infirmière clinicienne et	100,0
		15 - Infirmière auxiliaire	100,0
		21 - Préposé aux bénéficiaires	70,0
	2 - Personnel paratechnique, services auxiliaires et métiers	22 - Auxiliaire familiale	.
		23 - Autres paratechniques	.
		24 - Services auxiliaires	100,0
18 - Terres-Cries-de-la-Bale-James	1 - Personnel en soins infirmiers et cardio-respiratoires	11 - Infirmière	100,0
		12 - Infirmière clinicienne et	100,0
		15 - Infirmière auxiliaire	.
		21 - Préposé aux bénéficiaires	75,0
	2 - Personnel paratechnique, services auxiliaires et métiers	22 - Auxiliaire familiale	.
		23 - Autres paratechniques	.
		24 - Services auxiliaires	.
Ensemble du Québec	1 - Personnel en soins infirmiers et cardio-respiratoires	11 - Infirmière	60,8
		12 - Infirmière clinicienne et	62,5
		15 - Infirmière auxiliaire	51,1
		21 - Préposé aux bénéficiaires	53,7
	2 - Personnel paratechnique, services auxiliaires et métiers	22 - Auxiliaire familiale	84,4
		23 - Autres paratechniques	51,1
		24 - Services auxiliaires	57,4

Notes

- Les travailleurs de la santé de tous les types de CHSLD (public, privé, privé conventionné) sont pris en compte dans ces données.
1. La couverture vaccinale adéquatement vacciné est basée sur les recommandations du Protocole d'immunisation du Québec (PIQ). Elle ne comptabilise que les individus ayant reçu adéquatement les doses prévues aux intervalles recommandés.
2. Les individus ayant un antécédent de COVID-19 sont considérés adéquatement vaccinés avec une seule dose si leur vaccin a été administré au moins 21 jours après la date de prélèvement de leur test positif pour le SRAS-CoV-2.
3. Une dose de rang 3 ou plus reçue depuis le 12 octobre 2021 avec un intervalle minimal de 3 mois depuis l'administration de la dernière dose conférant le statut adéquatement vacciné. Le rang de la dose de rappel peut également être de rang 2 si la personne a reçu une dose unique du vaccin Janssen ou a eu la COVID-19 suivie d'une dose de vaccin.
- NC Non calculable.
- Source(s) de données :
- MSSS, Registre de vaccination du Québec, actualisation découpage territorial version M34-2021.
- Rapport de l'onlet Registre de vaccination produit par l'Infocentre de santé publique à l'Institut national de santé publique du Québec, le1er avril 2022 à 9:48.
- Mise à jour de l'indicateur le 1er avril 2022 à 3:23.

ÉTUDE DES CRÉDITS 2022-2023

SECRÉTARIAT AUX ÂÎNÉS

Réponses aux questions particulières de l'Opposition officielle

QUESTION NO 121

Concernant la climatisation dans les CHSLD, veuillez nous indiquer :

- a) Les sommes investies en 2021-2022 pour l'achat de climatiseurs pour les chambres des résidents en CHSLD. Veuillez nous indiquer le nombre de climatiseurs achetés ainsi que le nombre de chambres supplémentaires climatisées, ventilé par CHSLD et en indiquant la date de l'achat et de l'installation ;
- b) Les sommes investies en 2021-2022 pour la réparation de climatiseurs pour les chambres des résidents en CHSLD. Veuillez nous indiquer le nombre de climatiseurs achetés ainsi que le nombre de chambres supplémentaires climatisées, ventilé par CHSLD et en indiquant la date de l'achat et de l'installation ;
- c) Le nombre de chambres en CHSLD par établissement ainsi que le nombre de résidents, ventilé par CIUSSS/CISSS. De ce nombre, veuillez nous indiquer combien de chambres sont climatisées.

RÉPONSE NO 121

Le ministère de la Santé et des Services sociaux ne dispose pas de ces informations.

ÉTUDE DES CRÉDITS 2022-2023

SECRÉTARIAT AUX ÂÎNÉS

Réponses aux questions particulières de l'Opposition officielle

QUESTION NO 122

Concernant l'enquête relative à la maltraitance en établissement exploitant une mission de centre d'hébergement et de soins de longue durée, veuillez nous indiquer :

- a) Si l'enquête a débuté;
- b) Le montant versé à l'ISQ pour la réalisation de l'enquête;
- c) Le nouvel échéancier des travaux de réalisation et des livrables;
- d) La date prévue de diffusion du rapport.

RÉPONSE NO 122

- a) En 2021-2022, des échanges ont eu lieu avec l'Institut de la Statistique du Québec (ISQ) concernant la reprise de l'enquête.
- b) En 2021-2022, aucun montant n'a été versé à l'ISQ relatif à cette enquête.
- c) Des échanges sont en cours avec l'ISQ afin d'établir un échéancier détaillé qui prendra en compte la situation épidémiologique.
- d) En date du 28 février 2022, aucun rapport n'a été diffusé.

ÉTUDE DES CRÉDITS 2022-2023

SECRÉTARIAT AUX ÂÎNÉS

Réponses aux questions particulières de l’Opposition officielle

QUESTION NO 123

Veuillez nous dire le nombre de signalements ou plaintes de cas de maltraitance organisationnelle dans les CHSLD, ventilé par CIUSSS/CIUSSS.

RÉPONSE NO 123

Onze plaintes et 74 interventions ont été conclues par les commissaires aux plaintes et la qualité des services (CPQS) en 2020-2021 relativement à une situation de maltraitance organisationnelle dans les CHSLD en 2020-2021.

Nombre de plaintes et d’interventions conclues par les CPQS en 2020-2021, quant à des situations de maltraitance organisationnelle en CHSLD.

Établissements	Plaintes	Interventions	Total
	Nombre	Nombre	
CISSS Bas-Saint-Laurent	-	2	2
CIUSSS Saguenay–Lac-Saint-Jean	1	2	3
CIUSSS Capitale-Nationale	1	8	9
CIUSSS Mauricie-Centre-du-Québec	1	3	4
CIUSSS Estrie–CHUS	-	7	7
CIUSSS Est-de-l’Île-de-Montréal	-	3	3
CIUSSS Ouest-de-l’Île-de-Montréal	1	6	7
CIUSSS Centre-Ouest-de-l’Île-de-Montréal	-	11	11
CIUSSS Nord-de-l’Île-de-Montréal	1	1	2
CIUSSS Centre-Sud-de-l’Île-de-Montréal	-	1	1
CISSS Outaouais	1	1	2
CISSS Abitibi-Témiscamingue	1	-	1
CISSS Côte-Nord	-	-	0
CRSSS Baie-James	-	-	0
CISSS Gaspésie	-	2	2
CISSS Îles-de-la-Madeleine	-	-	0
CISSS Chaudière-Appalaches	-	2	2
CISSS Laval	2	6	8
CISSS Lanaudière	-	4	4
CISSS Laurentides	-	-	0
CISSS Montérégie-Centre	-	7	7
CISSS Montérégie-Ouest	2	6	8
CISSS Montérégie-Est	-	2	2
Total	11	74	85

Source : Rapports ad-hoc – Établissements, SIGPAQS (2022-03-30)

Les présentes données proviennent du Système d’information de gestion des plaintes et de l’amélioration de la qualité des services (SIGPAQS). Étant donné que les données officielles de 2021-2022 ne sont pas disponibles, celles de 2020-2021 sont ici présentées

Plainte :

Insatisfaction exprimée formellement par écrit ou verbalement par un usager, son représentant légal (autorité parentale, ou mandat de protection), l'héritier ou le représentant légal d'une personne décédée, concernant les services que l'utilisateur a reçus, reçoit, devrait recevoir ou aurait dû recevoir d'un établissement ou d'une ressource à laquelle recourt un établissement.

Intervention :

Le CPQS a le pouvoir d'intervenir de sa propre initiative ou lorsque des faits sont portés à son attention, lorsque les droits d'un usager ou d'un groupe d'utilisateurs ne sont pas respectés.

Le CPQS peut choisir d'intervenir pour examiner une situation qui a été portée à son attention ou qu'il a lui-même constatée, ou encore pour poursuivre l'examen d'une situation mise en lumière, par l'examen d'une plainte. Ce pouvoir peut être utilisé lorsqu'une personne ou un usager pouvant formuler une plainte préfère demeurer anonymes.

ÉTUDE DES CRÉDITS 2022-2023

SECRÉTARIAT AUX ÂÎNÉS

Réponses aux questions particulières de l'Opposition officielle

QUESTION NO 124

Veuillez nous informer du nombre de signalements, plaintes ou dénonciations formulés directement au ministère de la Santé pour des cas de maltraitance en CHSLD. Pour chacune de ces situations, veuillez nous informer :

- a) Du nom de l'établissement visé par la plainte, le signalement ou la dénonciation ;
- b) Du type de maltraitance ;
- c) De la provenance de la plainte, du signalement ou de la dénonciation ;
- d) Du suivi accordé par le ministère ;
- e) Des sanctions imposées par le ministère.

RÉPONSE NO 124

Le ministère de la Santé et des Services sociaux (MSSS) ne dispose pas de mécanisme pour traiter les plaintes des usagers du réseau de la santé et des services sociaux. Lorsqu'un usager s'adresse au MSSS pour porter plainte ou lorsqu'un citoyen fait un signalement et que cela concerne les soins et les services de santé du MSSS, il est orienté vers le mécanisme prévu dans tous les établissements, peu importe le motif.

Les personnes qui souhaitent déposer une plainte ou signaler une situation alléguée de maltraitance sont invitées à faire appel au commissaire aux plaintes et à la qualité des services (CPQS) de l'établissement de leur territoire (en deuxième instance au Protecteur du citoyen). Il est également possible de contacter la ligne Aide Abus Âînés pour obtenir du soutien.

La législation relative à l'application du régime d'examen des plaintes octroie la responsabilité du traitement des signalements effectués, entre autres, dans le cadre de la politique de lutte contre la maltraitance adoptée par les établissements, au CPQS. Les CPQS disposent de données visant le motif de maltraitance dans l'actif informationnel système intégré de gestion des plaintes et amélioration de la qualité des services.

ÉTUDE DES CRÉDITS 2022-2023

SECRÉTARIAT AUX ÂÎNÉS

Réponses aux questions particulières de l'Opposition officielle

QUESTION No 125

En lien avec l'annonce du 21 janvier 2022 de 3,7 M\$ aux CHSD non conventionnés, afin de procéder à la consolidation des postes de gestionnaires cliniques de proximité et à l'ajout de postes de soutien administratif, veuillez nous dire :

- a) Le nom de l'établissement ;
- b) La région ;
- c) Le montant octroyé.

RÉPONSE No 125

Suivant cette annonce, les analyses sont présentement en cours quant à la répartition à venir de cette somme dans les CHSLD non conventionnés. Pour le moment, aucun montant n'a donc encore été octroyé suite à cette annonce.

ÉTUDE DES CRÉDITS 2022-2023

SECRÉTARIAT AUX ÂÎNÉS

Réponses aux questions particulières de l'Opposition officielle

QUESTION NO 126

Le 9 décembre 2021, le gouvernement du Québec annonçait 52 M\$ sur 5 ans pour un programme d'aide à la modernisation des installations de certains RPA. Veuillez nous identifier :

- a) Le nombre de demandes reçues ;
- b) Le nombre de demandes acceptées ;
- c) Le nombre de demandes refusées ;
- d) La liste des demandes acceptées avec le nom de l'établissement et le montant octroyé.

RÉPONSE NO 126

Les informations au 31 mars 2022 pour le programme d'aide à la modernisation des installations de certaines résidences privées pour aînés (RPA) sont :

- a) Le nombre de demandes reçues : 67 RPA
- b) Le nombre de demandes acceptées : 42 RPA
- c) Le nombre de demandes refusées : Information non disponible.
- d) La liste des demandes acceptées avec le nom de l'établissement et le montant octroyé : Information non disponible.

ÉTUDE DES CRÉDITS 2022-2023

SECRÉTARIAT AUX ÂÎNÉS

Réponses aux questions particulières de l'Opposition officielle

QUESTION NO 127

Veillez nous identifier, pour chacune des 61 mesures prévues au Plan d'Action gouvernemental pour les personnes proches aidantes 2021-2026 :

- a) L'état d'avancement de la mesure;
- b) Le nombre de personnes rejointes;
- c) Les sommes investies au total par année;
- d) Le montant provenant de nouveaux investissements, au total par année.

.....

RÉPONSE NO 127

Cette information n'est pas disponible actuellement. Le Plan d'action gouvernemental pour les personnes proches aidantes a été adopté à la fin octobre 2021. La première reddition de compte pour chacune des 61 mesures du plan d'action se fera en date du 31 décembre 2022 et inclura une prévision jusqu'au 31 mars 2023.

ÉTUDE DES CRÉDITS 2022-2023

SECRÉTARIAT AUX ÂÎNÉS

Réponses aux questions particulières de l'Opposition officielle

QUESTION NO 128

Veillez nous dresser un état de situation de la mise sur pied du projet pilote visant à préparer une démarche d'harmonisation de plusieurs CHSLD annoncés par la ministre le 30 septembre 2021.

RÉPONSE NO 128

Il y a actuellement un projet pilote d'harmonisation des centres d'hébergement et de soins de longue durée (CHSLD) publics et privés.

Trois établissements privés ont ainsi été retenus pour ce projet pilote : Jardins du Haut St-Laurent ainsi que Coté Jardins au CIUSSS de la Capitale-Nationale et Résidence du Bonheur au CISSS de Laval. Les travaux devant mener au conventionnement de ces sites pilotes sont toujours en cours.

ÉTUDE DES CRÉDITS 2022-2023

SECRÉTARIAT AUX ÂÎNÉS

Réponses aux questions particulières de l’Opposition officielle

QUESTION NO 129

Veuillez nous fournir la liste des CHSLD actuellement en rénovation/reconstruction en indiquant :

- a) Le nom de l’établissement ;
- b) La région ;
- c) Le nombre de résidents ;
- d) Le coût du projet ;
- e) La date prévue de réalisation ;
- f) Si le projet est converti en maison des aînés.

.....

RÉPONSE NO 129

Voir le tableau en annexe.

CHSLD actuellement en rénovation/reconstruction
TABLEAU DE SUIVI ET DE PROGRESSION EXCLUANT LES PROJETS RÉGIONALISÉS

	Région administrative	Nom de l'établissement	Converti en MDA	Portée (nb places)	Budget Millions (coûts prévu par la SQI)	Statut au POJ selon la directive	DO : Dossier d'opportunité DA : Dossier d'affaires FAP : Fiche d'avant-projet PDP : Plans et devis préliminaires PDD : Plans et devis définitifs	PFT : Programme fonctionnel (PF) et technique (PT) POJ : Plan québécois des infrastructures RAR : Réception avec réserve SCT : Secrétariat du Conseil du trésor	Date de mise en chantier	Date de livraison
							Étape en cours	Étape suivante		
		03 – CIUSSS DE LA CAPITALE-NATIONALE		216	130					
	M11484	RECONSTRUCTION DU CENTRE D'HÉBERGEMENT ET DE SOINS DE LONGUE DURÉE SAINT-AUGUSTIN	X	216	130	En planification	DA	Réalisation	2022-10-01	2024-12-01
		05 – CIUSSS DE L'ESTRIE – CENTRE HOSPITALIER UNIVERSITAIRE DE SHERBROOKE		99	90,3					
	M11584	RECONSTRUCTION DU CENTRE D'HÉBERGEMENT ET DE SOINS DE LONGUE DURÉE GRANIT À LAC-MÉGANTIC	X	99	90,3	En réalisation	Réalisation (PDP)	Réalisation (travaux)	2022-06-01	2025-09-01
		06 – CIUSSS DE L'EST-DE-L'ÎLE-DE-MONTRÉAL		667	472					
	M12105	RECONSTRUCTION DU CENTRE D'HÉBERGEMENT ET DE SOINS DE LONGUE DURÉE NICOLET	X	145	118	En réalisation	DA	Réalisation	N/D	N/D
	M12105	RECONSTRUCTION DU CENTRE D'HÉBERGEMENT ET DE SOINS DE LONGUE DURÉE BENJAMIN-VICTOR-ROUSSELOT	X	171	118	En réalisation	DA	Réalisation	N/D	N/D
	M12105	RECONSTRUCTION DU CENTRE D'HÉBERGEMENT ET DE SOINS DE LONGUE DURÉE JEANNE-LE BER 1 et 2	X	351	236	En réalisation	DA	Réalisation	N/D	N/D
		06 – CIUSSS DE L'OUEST-DE-L'ÎLE-DE-MONTRÉAL		539	376					
	M12130	RECONSTRUCTION DU CENTRE D'HÉBERGEMENT ET DE SOINS DE LONGUE DURÉE DENIS-BENJAMIN-VIGER	X	539	94	En planification	DA	Réalisation	N/D	N/D
	M12130	RECONSTRUCTION DU CENTRE D'HÉBERGEMENT ET DE SOINS DE LONGUE DURÉE DE LASALLE	X		94	En planification	DA	Réalisation	N/D	N/D
	M12130	RECONSTRUCTION DU CENTRE D'HÉBERGEMENT ET DE SOINS DE LONGUE DURÉE GRACE DART	X		94	En planification	DA	Réalisation	N/D	N/D
	M12130	RECONSTRUCTION DU CENTRE D'HÉBERGEMENT ET DE SOINS DE LONGUE DURÉE DE DORVAL	X		94	En planification	DA	Réalisation	N/D	N/D
		06 – CIUSSS DU CENTRE-OUEST-DE-L'ÎLE-DE-MONTRÉAL		100	85					
	M11489	RECONSTRUCTION DU CENTRE D'HÉBERGEMENT ET DE SOINS DE LONGUE DURÉE HENRI-BRADET	X	100	85	En réalisation	Réalisation	RAR	2023-04-01	2025-04-01
		06 – CIUSSS DU NORD-DE-L'ÎLE-DE-MONTRÉAL		380	0					
	M11491	RÉNOVATION FONCTIONNELLE DU CENTRE D'HÉBERGEMENT ET DE SOINS DE LONGUE DURÉE NOTRE-DAME-DE-LA-MERCI		380	?	En redéfinition	PFT, conception et PDD	Réalisation	N/D	N/D

221

	07 – CISSS DE L'OUTAOUAIS			180	144,5					
	M11545	RECONSTRUCTION DU CENTRE D'HÉBERGEMENT ET DE SOINS DE LONGUE DURÉE DE VALLÉE-DE-LA-LIÈVRE		56	49,5	En planification	PFT, conception et PDD	Réalisation	2023-05-01	2025-03-01
	M11712	RECONSTRUCTION DU CENTRE D'HÉBERGEMENT ET DE SOINS DE LONGUE DURÉE DES COLLINES ET CLSC DE LA PÊCHE		24	25	En conception / en redéfinition	Conception et PDD	Réalisation	CLSC : 2022-12-01 MDA : 2023-07-01	CLSC : 2024-01-01 MDA : 2025-09-01
	M11742	RECONSTRUCTION DU CENTRE D'HÉBERGEMENT ET DE SOINS DE LONGUE DURÉE DE MANIWAKI	X	100	70	En réalisation	PFT, conception et PDD	Réalisation	2022-09-01	2024-03-01
	08 – CISSS DE L'ABITIBI-TÉMISCAMINGUE			118	137					
	M11480	RECONSTRUCTION DU CENTRE D'HÉBERGEMENT ET DE SOINS DE LONGUE DURÉE MACAMIC	X	94	106	En réalisation	Réalisation	RAR	2023-06-01	2025-06-01
	M12077	RECONSTRUCTION DU CENTRE D'HÉBERGEMENT ET DE SOINS DE LONGUE DURÉE PALMAROLLE	X	24	31	En réalisation	PFT, conception et PDD	Réalisation	2021-10-01	2023-06-01
	11 – CISSS DE LA GASPÉSIE			99	60					
	M11741	RECONSTRUCTION DU CENTRE D'HÉBERGEMENT ET DE SOINS DE LONGUE DURÉE DU ROCHER-PERCÉ	X	99	60	En réalisation	Réalisation (PDP)	Réalisation (PDD)	2022-06-01	2024-06-01
	12 – CISSS DE CHAUDIÈRE-APPALACHES			96	60					
	M11521	RECONSTRUCTION DU CENTRE D'HÉBERGEMENT ET DE SOINS DE LONGUE DURÉE DE MONTMAGNY	X	96	60	En planification	Conception et PDD	Réalisation	2022-10-01	2024-10-01
	14 – CISSS DE LANAUDIÈRE			361	269					
	M11769	RECONSTRUCTION DU CENTRE D'HÉBERGEMENT ET DE SOINS DE LONGUE DURÉE DE SAINTE-ÉLISABETH	X	42	45	En réalisation	Conception (Travaux préparatoires - lot 1 et PDD - lot 2)	Réalisation	2021-10-01	2023-09-01
	M12131	RECONSTRUCTION DU CENTRE D'HÉBERGEMENT ET DE SOINS DE LONGUE DURÉE PARPHILIA-FERLAND À SAINT-CHARLES-BORROMÉE	X	166	112	En planification	DA	Réalisation	N/D	N/D
	M12131	RECONSTRUCTION DU CENTRE D'HÉBERGEMENT ET DE SOINS DE LONGUE DURÉE SAINT EUSÈBE À JOLIETTE	X	153	112	En planification	DA	Réalisation	N/D	N/D

	15 – CISSS DES LAURENTIDES			180	135					
	M11253	RECONSTRUCTION DU CENTRE D'HÉBERGEMENT ET DE SOINS DE LONGUE DURÉE À ARGENTEUIL - LACHUTE	X	132	135	En planification	DA	Réalisation	2023-10-01	2026-10-01
	M12060	RECONSTRUCTION DU CENTRE D'HÉBERGEMENT ET DE SOINS DE LONGUE DURÉE DE LABELLE	X	48	N/D	En conception	PF	Conception et PDP (avec équipe maître de la SQI)	2022-10-01	2025-01-01
	16 – CENTRE D'ACCUEIL MARCELLE-FERRON			77	49,3					
	M12190	AGRANDISSEMENT DU CENTRE D'ACCUEIL MARCELLE-FERRON		77	49,3	En conception	PFT, conception et PDD	Réalisation	N/D	N/D
	16 – CISSS DE LA MONTÉRÉGIE-CENTRE			125	117					
	M12129	RECONSTRUCTION DU CENTRE D'HÉBERGEMENT ET DE SOINS DE LONGUE DURÉE GEORGES-PHANEUF	X	125	117	Mis à l'étude	DO	DA	N/D	N/D
		Total		3237	2125,1					

ÉTUDE DES CRÉDITS 2022-2023

SECRÉTARIAT AUX ÂÎNÉS

Réponses aux questions particulières de l'Opposition officielle

QUESTION NO 130

La liste des RPA qui ont fermé leur porte en 2021-2022. Veuillez indiquer :

- a) Le nom de la RPA;
- b) La ville et la région;
- c) Le délai donné aux résidents pour se relocaliser;
- d) Le nombre de résidents.

RÉPONSE NO 130

Les réponses aux sous-questions a), b) et d) sont données à la question 93 de l'Opposition officielle, volet « Aînés ».

Pour la sous question c), les délais donnés aux résidents pour se relocaliser est une information tenue par le CISSS-CIUSSS

ÉTUDE DES CRÉDITS 2022-2023

SECRÉTARIAT AUX ÂÎNÉS

Réponses aux questions particulières de l'Opposition officielle

QUESTION NO 131

Le 31 mai 2021, le gouvernement annonçait 750 M\$ sur cinq ans afin d'intensifier l'offre de services de soutien à domicile (SAD). Veuillez nous indiquer :

- a) Les sommes prévues par années, au total et par CISSS/CIUSSS;
- b) Les sommes réellement investies en 2021-2022, au total par CISSS/CIUSSS;
- c) Les sommes affectées à un autre poste de dépense que les services de soutien à domicile, au total et par CISSS/CIUSSS.

RÉPONSE NO 131

- a) Les données sont disponibles dans la fiche 111 de l'opposition officielle, volet « Âînés »
- b) Les données sont disponibles dans la fiche 109 de l'opposition officielle, volet « Âînés »
- c) 100 % des sommes sont affectées à des postes de dépense des services de soutien à domicile

ÉTUDE DES CRÉDITS 2022-2023

SECRÉTARIAT AUX ÂÎNÉS

Réponses aux questions particulières de l'Opposition officielle

QUESTION NO 132

Concernant le centre d'assistance et de référence concernant la maltraitance, veuillez nous indiquer :

- a) Le montant prévu pour la mise en place du centre;
- b) Une copie de tout contrat ou entente confiée à un établissement ou un organisme pour la gestion du Centre d'assistance et de référence concernant la maltraitance;
- c) Le montant annuel récurrent prévu ou transféré pour le fonctionnement du centre;
- d) Le nombre d'employés nécessaire pour assurer le fonctionnement du Centre.

RÉPONSE NO 132

Aucune dépense n'a été réalisée au cours de l'exercice financier 2021-2022.

ÉTUDE DES CRÉDITS 2022-2023

SECRÉTARIAT AUX ÂÎNÉS

Réponses aux questions particulières de l'Opposition officielle

QUESTION NO 133

Concernant *l'Observatoire québécois de la proche aidance* :

- a) L'organigramme de l'Observatoire;
- b) La composition du Comité de direction
 - i. La liste des rencontres du comité en 2021-2022;
 - ii. L'ordre du jour et le procès-verbal des rencontres;
 - iii. Les orientations scientifiques, les objectifs généraux et les politiques de l'Observatoire, de même que les activités annuelles déterminées par le Comité et transmises à la ministre;
- c) Une copie de l'entente confiée à un établissement au sens de la Loi sur les services de santé et les services sociaux ou à tout autre organisme pour l'organisation et le soutien administratif de l'Observatoire;
- d) Le budget annuel prévu pour le fonctionnement de l'Observatoire en 2021-2022 et les prévisions pour 2022-2023;
- e) Une copie de tous les travaux effectués par l'Observatoire en 2021-2022;
- f) Une copie des mandats confiés par l'Observatoire à des experts ou tout autre intervenant en indiquant la nature du mandat, l'échéance et le coût du mandat.

RÉPONSE NO 133

L'Observatoire québécois de la proche aidance

- a) Chapeauté par le Comité direction institué par le *Loi visant à reconnaître et à soutenir les personnes proches aidantes*, l'Observatoire est dirigé par un Directeur scientifique en la personne du Dr. Olivier Beauchet et par une Directrice administrative, en la personne de Mme Cindy Starnino, représentant le CIUSSS du Centre-Ouest-de-l'île-de-Montréal. Un comité de coordination qui inclue la participation du MSSS catalyse les travaux, une cadre intermédiaire supervise une équipe de deux professionnelles de recherche et de transferts de connaissances.
- b) Le comité de Direction de l'Observatoire est composé des membres suivants nommés en septembre 2021 par la ministre responsable des Aînés et des Proches aidants :
 - le docteur Olivier Beauchet, direction scientifique de l'Observatoire, Université de Montréal;
 - Cindy Starnino, direction administrative de l'Observatoire, CIUSSS du Centre-Ouest-de-l'Île-de-Montréal;
 - Sophie Éthier, chercheuse, Université Laval;
 - Sylvie Lambert, chercheuse, Université McGill;
 - Véronique Dubé, chercheuse, Université de Montréal;
 - Mélanie Couture, chercheuse, Université de Sherbrooke;
 - Marc Rochefort, membre d'un organisme non gouvernemental (ONG), Regroupement provincial des comités des usagers;
 - Elizabeth Obregon, membre d'une ONG, Fondation des maladies du cœur et de l'AVC;
 - Sylvie Constantineau, membre d'une ONG, Association québécoise des parents et amis de la personne atteinte de maladie mentale;

- Carole Tavernier, membre PPA;
 - Autre membre PPA issu des Premières Nations et Inuit (PNI) (nomination à venir);
 - un représentant du ministère de la Santé et des Services sociaux (nomination à venir);
 - un représentant d'un ministère concerné par le soutien aux personnes proches aidantes (PPA) (nomination à venir).
- i. Le comité de direction a tenu 5 séances depuis la nomination des membres :
 1. le 17 novembre 2021
 2. le 15 décembre 2021
 3. le 10 février 2022
 4. le 9 mars 2022
 5. le 29 mars 2022 : première journée de concertation nationale en proche aidance
 - ii. Des ordres du jour et des procès-verbaux ont été consignés pour ces rencontres.
 - iii. Un Plan de développement stratégique a été présenté au Comité de direction. Cette planification intègre la vision, la mission, les valeurs, la gouvernance, la vision du partenariat, les choix stratégiques, pôles d'action et priorités 2022-2023 de l'Observatoire.
- c) Le soutien administratif de l'Observatoire québécois de la proche aidance a été confié au CIUSSS du Centre-Ouest-de-l'Île-de-Montréal par lettre d'octroi.
 - d) Un budget annuel de 500K est octroyé au CIUSSS du Centre-Ouest-de-l'Île-de-Montréal pour la mise en place et le fonctionnement annuel de l'Observatoire québécois de la proche aidance. Ce budget est reconduit chaque année et le sera ainsi en 2022-2023.
 - e) Plusieurs travaux ont mené à l'élaboration de la planification stratégique de l'Observatoire : recension des observatoires dans divers secteurs et pays, liste des parties prenantes en proche aidance, entrevues auprès d'un échantillon de parties prenantes non gouvernementales, analyse des besoins des autres parties prenantes, lancement d'une première présence en ligne.
<https://www.ciuusscentreouest.ca/a-propos-du-ciuuss/affaires-academiques/observatoire-quebecois-de-la-proche-aidance/>
 - f) Un mandat a été octroyé à une consultante afin de soutenir la démarche de planification stratégique et les nombreux travaux préliminaires de la mise en œuvre de l'Observatoire. Ce mandat a été octroyé à même les budgets annuels de l'Observatoire québécois de la proche aidance.

ÉTUDE DES CRÉDITS 2022-2023

SECRÉTARIAT AUX AÎNÉS

Réponses aux questions particulières de l'Opposition officielle

QUESTION NO 134

Concernant le *Comité des partenaires concernés par le soutien aux personnes proches aidantes*, veuillez nous indiquer :

- a) La composition du comité avec le titre;
 - b) Les frais de fonctionnement du comité en 2021-2022;
 - c) La liste des recommandations et avis produits par le Comité;
 - d) La liste des avis produits à la demande de la ministre;
 - e) Veuillez également nous informer si le comité a recommandé à la ministre de :
 - i. Procéder à des consultations;
 - ii. De solliciter des opinions;
 - iii. De recevoir ou d'entendre les demandes et les suggestions de personnes, d'organismes ou d'associations en matière de proche aidance;
 - iv. De solliciter la contribution de l'Observatoire québécois de la proche aidance;
- Veuillez nous détailler la nature de la recommandation du Comité et la réponse de la ministre.

RÉPONSE NO 134

Comité de partenaires concernés par le soutien aux personnes proches aidantes

- a) Le comité de partenaires concernés par le soutien aux personnes proches aidantes est composé des membres suivants nommés en septembre 2021 par la ministre responsable des Aînés et des Proches aidants :
 - Sylvie Maréchal, membre d'une ONG, Réseau Avant de craquer;
 - Joseph Guillaume, membre d'une ONG, L'Appui;
 - Michel Rioux, membre d'une ONG, Centre d'aide aux proches aidants des Basques;
 - Nathalie Richard, membre d'une ONG, L'étoile de Pacho;
 - Mélanie Perroux, membre d'une ONG, Proche aidance Québec;
 - Irène Guérin, membre PPA;
 - Anne-Marie Parent, membre PPA;
 - Patricia Pounienkow, membre PPA;
 - Louise Desmarais, membre PPA;
 - Denise Juneau, membre PPA;
 - Lucie Méthot, membre PPA;
 - Véronique Provencher, chercheuse, Université de Sherbrooke;
 - Robin Cohen, chercheuse, Université McGill;
 - Marie-Hélène Morin, chercheuse, Université Laval;
 - Isabelle Van Pevenage, chercheuse, Université de Montréal;
 - un membre PPA issu des PNI ou un membre d'une ONG PNI (nomination à venir);
 - un membre de l'Observatoire québécois de la proche aidance (à nommer après consultation de celui-ci);

- un membre du Comité de suivi de l'action gouvernementale pour le soutien aux personnes proches aidantes, à titre d'observateur au sein du Comité de partenaires. (à nommer)
- b) Aucuns frais de fonctionnement n'a été associé au Comité de partenaire depuis son institution. Les membres du comité se sont rencontrés trois fois, à ce jour depuis la nomination des membres :
- le 18 novembre 2021
 - le 16 décembre 2021
 - le 29 mars 2022 : première journée de concertation nationale en proche aidance
- c) Le comité n'a pas encore formulé d'avis ou de recommandation. Le comité est dans une étape de mise en œuvre de ses processus. Le processus de nomination de la présidence et de la vice-présidence est en cours. Le MSSS soutient la mise en œuvre du comité et aura un rôle d'observateur tel que déterminé par la loi dès que la structure de gouvernance sera établie.
- d) Aucun avis n'a été produit à la demande de la ministre.
- e) Le comité n'a pas recommandé à la ministre de procéder à des consultations, de solliciter des opinions, de recevoir ou d'entendre les demandes et les suggestions de personnes, d'organismes ou d'associations en matière de proche aidance. Le comité s'est réuni à une reprise avec le comité de direction de l'Observatoire lors de la première journée annuelle de la proche aidance tenue le 29 mars 2022. L'Observatoire a présenté les fruits de sa planification stratégique lors de cette journée. Détenant maintenant une information plus fine de la mission, des valeurs et priorités d'action de l'Observatoire, le Comité de partenaires sera davantage outillé pour solliciter leur contribution aux travaux en fonction des besoins à compter de 2022-2023.

ÉTUDE DES CRÉDITS 2022-2023

SECRÉTARIAT AUX AÎNÉS

Réponses aux questions particulières de l'Opposition officielle

QUESTION NO 135

Concernant la Commissaire-conseil au régime d'examen des plaintes au ministère de la Santé, veuillez nous indiquer :

- a) Le nombre d'ETC sous sa direction, ventilé par corps d'emploi ;
- b) L'organigramme sous sa direction ;
- c) Une copie des avis et des rapports produits par la Commissaire à l'intention du gouvernement.

RÉPONSE NO 135

a) : Le nombre d'ETC sous sa direction, ventilé par corps d'emploi?

Réponse : Dans les faits, la commissaire-conseil n'est pas une direction et donc n'a pas d'ETC sous sa responsabilité.

Toutefois, afin de la soutenir dans la réalisation de son mandat, deux ETC qui sont sous l'autorité hiérarchique de la direction de l'éthique et de la qualité agissent exclusivement sur les mandats sous sa responsabilité. Les corps d'emploi sont un agent de recherche et de planification socioéconomique et un technicien en administration.

b) : L'organigramme sous sa direction.

Réponse : Voir page 2.

c) : Une copie des avis et des rapports produits par la Commissaire à l'intention du gouvernement.

Réponse : La commissaire-conseil n'a pas produits de rapports ni d'avis à l'intention du gouvernement puisqu'il n'est pas dans ses fonctions (mandat) de produire de tels documents.

ORGANIGRAMME BUREAU DE LA COMMISSAIRE-CONSEIL AU REGIME D'EXAMEN DES PLAINTES

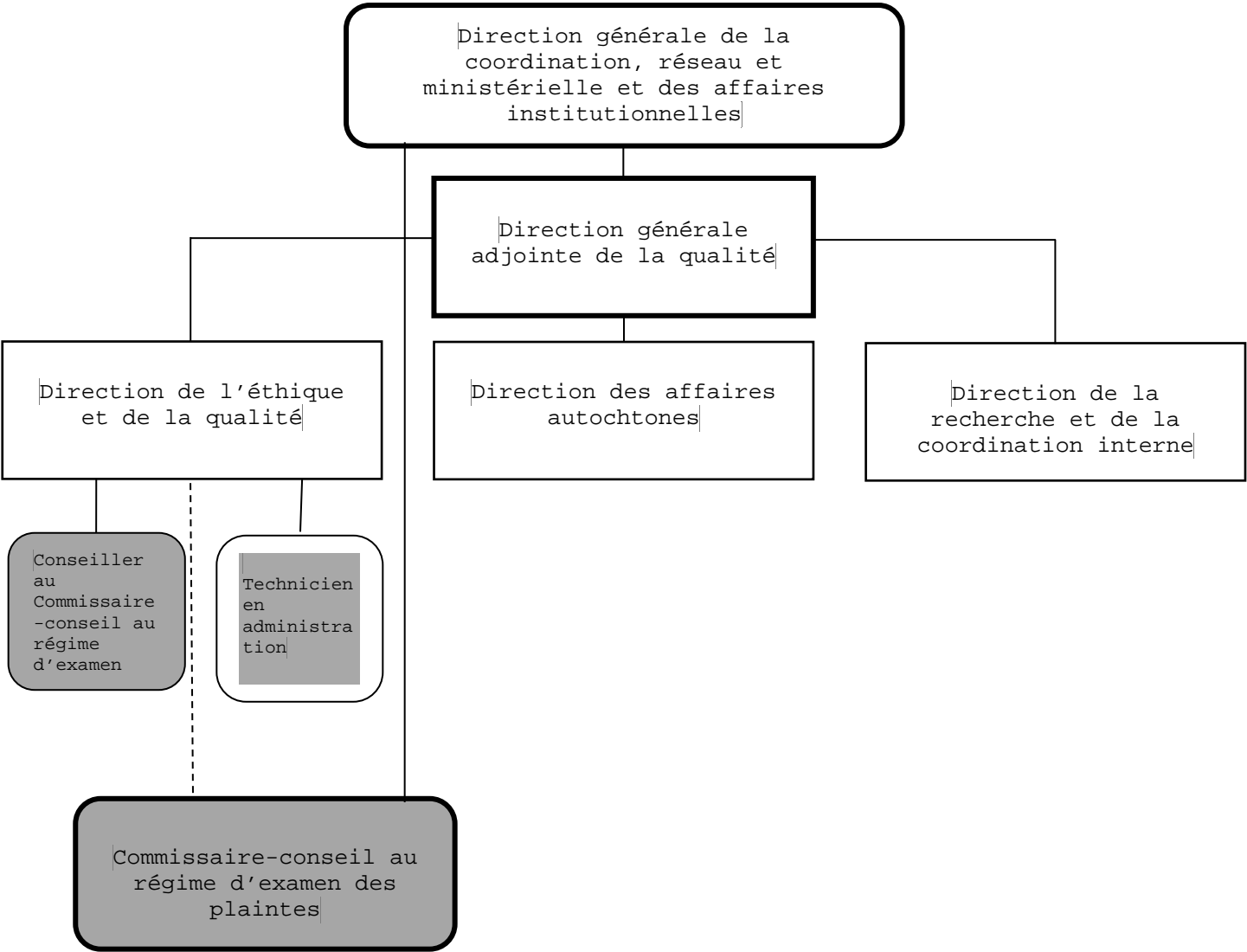

En gris : Équipe Commissaire-conseil au régime d'examen des plaintes

ÉTUDE DES CRÉDITS 2022-2023

SECRÉTARIAT AUX AÎNÉS

Réponses aux questions particulières de l'Opposition officielle

QUESTION NO 136

Concernant l'accès à l'information :

- a) Nombre d'effectifs supplémentaires affectés au traitement des demandes d'accès à l'information en 2021-2022.
- b) Nombre de demandes d'accès à l'information reçues en 2021-2022
- c) Nombre de demandes d'accès répondues dans le délai prescrit par la Loi en 2021-2022.

RÉPONSE NO 136

La réponse à cette question est fournie à la question n° 532 des questions particulières de l'Opposition officielle.

ÉTUDE DES CRÉDITS 2022-2023

SECRÉTARIAT AUX AÎNÉS

Réponses aux questions particulières de l'Opposition officielle

QUESTION No 137

Nombre de postes abolis au sein du ministère alors que l'employé était sous le régime du RQAP au cours de la dernière année, par région et en incluant les raisons de l'abolition du poste.

RÉPONSE No 137

Aucun poste n'a été aboli au sein du Ministère alors qu'un membre du personnel était bénéficiaire du Régime québécois d'assurance parentale (RQAP) au cours de la dernière année.

ÉTUDE DES CRÉDITS 2022-2023

SECRÉTARIAT AUX ÂÎNÉS

Réponses aux questions particulières de l'Opposition officielle

QUESTION No 138

Nombre de postes mutés alors que l'employé était sous le régime du RQAP au cours de la dernière année, par région et en incluant les raisons de mutation du poste.

RÉPONSE No 138

La mutation correspond à un départ volontaire vers un autre ministère ou organisme de la fonction publique. En conséquence, le Ministère n'a «muté» aucun employé pendant que ce dernier était bénéficiaire du Régime québécois d'assurance parentale (RQAP).