

Estimations démographiques annuelles : Canada, provinces et territoires



2016



Statistique
Canada

Statistics
Canada

Canada

Comment obtenir d'autres renseignements

Pour toute demande de renseignements au sujet de ce produit ou sur l'ensemble des données et des services de Statistique Canada, visiter notre site Web à www.statcan.gc.ca.

Vous pouvez également communiquer avec nous par :

Courriel à STATCAN.infostats-infostats.STATCAN@canada.ca

Téléphone entre 8 h 30 et 16 h 30 du lundi au vendredi aux numéros sans frais suivants :

- | | |
|---|----------------|
| • Service de renseignements statistiques | 1-800-263-1136 |
| • Service national d'appareils de télécommunications pour les malentendants | 1-800-363-7629 |
| • Télécopieur | 1-877-287-4369 |

Programme des services de dépôt

- | | |
|-----------------------------|----------------|
| • Service de renseignements | 1-800-635-7943 |
| • Télécopieur | 1-800-565-7757 |

Comment accéder à ce produit

Le produit n° 91-215-X au catalogue est disponible gratuitement sous format électronique. Pour obtenir un exemplaire, il suffit de visiter notre site Web à www.statcan.gc.ca et de parcourir par « Ressource clé » > « Publications ».

Normes de service à la clientèle

Statistique Canada s'engage à fournir à ses clients des services rapides, fiables et courtois. À cet égard, notre organisme s'est doté de normes de service à la clientèle que les employés observent. Pour obtenir une copie de ces normes de service, veuillez communiquer avec Statistique Canada au numéro sans frais 1-800-263-1136. Les normes de service sont aussi publiées sur le site www.statcan.gc.ca sous « Contactez-nous » > « Normes de service à la clientèle ».

Estimations démographiques annuelles : Canada, provinces et territoires

2016

Publication autorisée par le ministre responsable de Statistique Canada

© Ministre de l'Industrie, 2016

Tous droits réservés. L'utilisation de la présente publication est assujettie aux modalités de l'entente de licence ouverte de Statistique Canada.

<http://www.statcan.gc.ca/reference/licence-fra.html>

Septembre 2016

Nº 91-215-X au catalogue

ISSN 1911-2416

Périodicité : annuelle

Ottawa

This publication is also available in English.

Note de reconnaissance

Le succès du système statistique du Canada repose sur un partenariat bien établi entre Statistique Canada et la population, les entreprises, les administrations canadiennes et les autres organismes. Sans cette collaboration et cette bonne volonté, il serait impossible de produire des statistiques précises et actuelles.

Information pour l'utilisateur

Signes conventionnels

Les signes conventionnels suivants sont employés uniformément dans les publications de Statistique Canada :

- . indisponible pour toute période de référence
- .. indisponible pour une période de référence précise
- ... n'ayant pas lieu de figurer
- 0 zéro absolu ou valeur arrondie à zéro
- 0^s valeur arrondie à 0 (zéro) là où il y a une distinction importante entre le zéro absolu et la valeur arrondie
- p provisoire
- r révisé
- x confidentiel en vertu des dispositions de la *Loi sur la statistique*
- E à utiliser avec prudence
- F trop peu fiable pour être publié
- * valeur significativement différente de l'estimation pour la catégorie de référence ($p < 0,05$)

Avis aux lecteurs

Les estimations diffusées dans cette publication sont fondées sur les comptes du Recensement de 2011, rajustés pour le sous-dénombrement net du recensement et les réserves indiennes partiellement dénombrées, auxquels est ajoutée l'estimation de l'accroissement démographique pour la période allant du 10 mai 2011 à la date de l'estimation.

Ces estimations ne doivent pas être confondues avec les comptes du recensement.

Les estimations de la population totale fondées sur les comptes du Recensement de 2016, rajustés pour le sous-dénombrement net du recensement et les réserves indiennes partiellement dénombrées, seront disponibles en septembre 2018 alors que les estimations selon l'âge et le sexe seront disponibles plus tard à l'automne de 2018.

L'analyse de cette publication porte sur des données provisoires. Comme ces données seront révisées au cours des prochaines années, il est possible que certaines tendances illustrées dans cette publication changent suite à ces révisions. Une certaine prudence est donc de mise dans l'interprétation de cette publication.

La plupart des composantes, utilisées pour les estimations démographiques provisoires, sont estimées à l'aide de modèles démographiques ou sont fondées sur des sources de données moins complètes ou moins fiables, mais disponibles plus rapidement que celles utilisées pour les estimations mises à jour ou définitives.

Remerciements

L'achèvement de cette publication et la diffusion des estimations démographiques annuelles reposent sur le travail assidu et méticuleux des membres de la Section des estimations démographiques de la Division de la démographie.

Nous tenons aussi à souligner la collaboration du personnel des services de la rédaction, des communications, de la traduction et de la diffusion travaillant à Statistique Canada qui a été essentielle à la réalisation de cette publication.

Table des matières

Faits saillants	10
Produits connexes	12
Section 1 Population totale	14
Section 2 Population selon l'âge et le sexe	57
Qualité des données, concepts et méthodologie	
Méthodologie	160
Qualité des données démographiques	172
Notes explicatives pour les tableaux	183
Appendice	
A Lexique	184
B Sources et commentaires	189
Graphiques	
1.1 Taux d'accroissement démographique, 1995-1996 à 2015-2016, Canada	14
1.2 Taux d'accroissement démographique, dernière période annuelle disponible, pays du G7	15
1.3 Facteurs de l'accroissement démographique, 1995-1996 à 2015-2016, Canada	16
1.4 Distribution des nouveaux immigrants selon la province ou le territoire, 1995-1996 à 2015-2016	18
1.5 Distribution de la population selon la province ou le territoire, 1er juillet 2016	19
1.6 Taux d'accroissement démographique, 2014-2015 et 2015-2016, Canada, provinces et territoires	20
1.7 Facteurs de l'accroissement démographique, 2015-2016, Canada, provinces et territoires	21
1.8 Migration interprovinciale selon la province ou le territoire, 2015-2016	22
1.9 Plus importants flux migratoires interprovinciaux, selon la province ou le territoire d'origine et de destination, 2015-2016	23
2.1 Population âgée de 0 à 14 ans et de 65 ans et plus, 1996 à 2036, Canada	59
2.2 Âge médian, 1976 à 2016, Canada, provinces avec l'âge médian le plus faible et le plus élevé	61
2.3 Rapport de dépendance démographique, 1971 à 2016, Canada	62
2.4 Proportion de personnes âgées de 0 à 14 ans et de 65 ans et plus, 2016, Canada, provinces et territoires	65
2.5 Rapport de masculinité selon le groupe d'âge, 1996 et 2016, Canada	66
2.6 Rapport de masculinité selon le groupe d'âge, 2016, Canada, provinces et territoires	67

Table des matières – suite

Tableaux statistiques

1.1	Estimations annuelles de la population au 1 ^{er} juillet, perspective nationale	25
1.1-1	Population	25
1.1-2	Taux d'accroissement total	26
1.1-3	Accroissement total	27
1.2	Estimations annuelles de la population et des facteurs de l'accroissement démographique, perspective provinciale	28
1.2-1	Canada	28
1.2-2	Terre-Neuve-et-Labrador	28
1.2-3	Île-du-Prince-Édouard	29
1.2-4	Nouvelle-Écosse	29
1.2-5	Nouveau-Brunswick	30
1.2-6	Québec	30
1.2-7	Ontario	31
1.2-8	Manitoba	31
1.2-9	Saskatchewan	32
1.2-10	Alberta	32
1.2-11	Colombie-Britannique	33
1.2-12	Yukon	33
1.2-13	Territoires du Nord-Ouest	34
1.2-14	Nunavut	34
1.3	Estimations annuelles des composantes de l'accroissement démographique, perspective provinciale	35
1.3-1	Canada	35
1.3-2	Terre-Neuve-et-Labrador	35
1.3-3	Île-du-Prince-Édouard	36
1.3-4	Nouvelle-Écosse	36
1.3-5	Nouveau-Brunswick	37
1.3-6	Québec	37
1.3-7	Ontario	38
1.3-8	Manitoba	38
1.3-9	Saskatchewan	39
1.3-10	Alberta	39
1.3-11	Colombie-Britannique	40
1.3-12	Yukon	40
1.3-13	Territoires du Nord-Ouest	41
1.3-14	Nunavut	41

Table des matières – suite

1.4	Estimations annuelles des composantes de l'accroissement démographique, perspective nationale	42
1.4-1	Naissances	42
1.4-2	Décès	43
1.4-3	Immigrants	44
1.4-4	Émigrants	45
1.4-5	Émigrants de retour	46
1.4-6	Solde de l'émigration temporaire	47
1.4-7	Solde de résidents non permanents	48
1.4-8	Entrants interprovinciaux	49
1.4-9	Sortants interprovinciaux	50
1.4-10	Accroissement total	51
1.4-11	Accroissement naturel	52
1.4-12	Solde de la migration interprovinciale	53
1.4-13	Solde de la migration internationale	54
1.4-14	Solde de la migration totale	55
1.5	Estimations annuelles des migrants interprovinciaux selon la province ou le territoire d'origine et de destination, Canada, 1 ^{er} juillet 2015 au 30 juin 2016	56
2.1	Estimations annuelles de la population selon le groupe d'âge et le sexe au 1 ^{er} juillet, perspective provinciale	69
2.1-1	Canada	69
2.1-2	Terre-Neuve-et-Labrador	70
2.1-3	Île-du-Prince-Édouard	71
2.1-4	Nouvelle-Écosse	72
2.1-5	Nouveau-Brunswick	73
2.1-6	Québec	74
2.1-7	Ontario	75
2.1-8	Manitoba	76
2.1-9	Saskatchewan	77
2.1-10	Alberta	78
2.1-11	Colombie-Britannique	79
2.1-12	Yukon	80
2.1-13	Territoires du Nord-Ouest	81
2.1-14	Nunavut	82

Table des matières – suite

2.2	Estimations annuelles de la population et des facteurs de l'accroissement démographique selon le groupe d'âge et le sexe, 2015-2016 perspective provinciale	83
2.2-1	Canada	83
2.2-2	Terre-Neuve-et-Labrador	84
2.2-3	Île-du-Prince-Édouard	85
2.2-4	Nouvelle-Écosse	86
2.2-5	Nouveau-Brunswick	87
2.2-6	Québec	88
2.2-7	Ontario	89
2.2-8	Manitoba	90
2.2-9	Saskatchewan	91
2.2-10	Alberta	92
2.2-11	Colombie-Britannique	93
2.2-12	Yukon	94
2.2-13	Territoires du Nord-Ouest	95
2.2-14	Nunavut	96
2.3	Estimations annuelles des composantes démographiques selon le groupe d'âge et le sexe, 2015-2016 perspective provinciale	97
2.3-1	Canada	97
2.3-2	Terre-Neuve-et-Labrador	98
2.3-3	Île-du-Prince-Édouard	99
2.3-4	Nouvelle-Écosse	100
2.3-5	Nouveau-Brunswick	101
2.3-6	Québec	102
2.3-7	Ontario	103
2.3-8	Manitoba	104
2.3-9	Saskatchewan	105
2.3-10	Alberta	106
2.3-11	Colombie-Britannique	107
2.3-12	Yukon	108
2.3-13	Territoires du Nord-Ouest	109
2.3-14	Nunavut	110

Table des matières – suite

2.4	Estimations annuelles des composantes démographiques selon le groupe d'âge et le sexe, 2015-2016 perspective nationale	111
2.4-1	Naissances	111
2.4-2	Décès	112
2.4-3	Immigrants	115
2.4-4	Émigrants	118
2.4-5	Émigrants de retour	121
2.4-6	Solde de l'émigration temporaire	124
2.4-7	Solde de résidents non permanents	127
2.4-8	Entrants interprovinciaux	130
2.4-9	Sortants interprovinciaux	133
2.4-10	Accroissement total	136
2.4-11	Solde de la migration internationale	139
2.4-12	Solde de la migration totale	142
2.4-13	Solde de la migration interprovinciale	145
2.5	Estimations annuelles des composantes démographiques selon le groupe d'âge et le sexe, Canada	148
2.5-1	Naissances	148
2.5-2	Décès	149
2.5-3	Immigrants	150
2.5-4	Émigrants	151
2.5-5	Émigrants de retour	152
2.5-6	Solde de l'émigration temporaire	153
2.5-7	Solde de résidents non permanents	154
2.5-8	Entrants interprovinciaux	155
2.5-9	Sortants interprovinciaux	156
2.5-10	Accroissement total	157
2.5-11	Solde de la migration internationale	158
2.5-12	Solde de la migration totale	159

Faits saillants

Population totale

- Au 1^{er} juillet 2016, la population du Canada était estimée à 36 286 425 personnes, en hausse de 437 815 (+1,2 %) au cours de la dernière année (2015-2016).
- En nombre absolu, la croissance démographique du Canada de la dernière année n'a jamais été aussi importante depuis 1988-1989 (+485 034).
- La croissance démographique au Canada est demeurée la plus élevée des pays du G7.
- En 2015-2016, l'accroissement migratoire international a été responsable de 71,7 % de l'accroissement démographique au Canada.
- Le Canada n'avait jamais enregistré un solde migratoire international aussi élevé que celui de la dernière année (+313 925) depuis le début de la période couverte par le système actuel de comptabilité démographique (juillet 1971).
- Le Canada a reçu 320 932 immigrants au cours de la dernière année. Le pays n'avait jamais reçu autant d'immigrants en une seule période annuelle depuis le début des années 1910, dans le contexte de la colonisation de l'Ouest canadien.
- Le taux d'accroissement démographique au cours de la dernière année a été le plus fort en Alberta (+1,7 %) et au Manitoba (+1,7 %).
- Par rapport à 2014-2015, toutes les provinces sauf l'Alberta ont connu une accélération de leur accroissement démographique.
- Au cours de la dernière année, toutes les provinces ont accueilli davantage d'immigrants qu'en 2014-2015 et six provinces en ont reçu un nombre record : Terre-Neuve-et-Labrador (1 406), la Nouvelle-Écosse (5 390), le Nouveau-Brunswick (4 435), le Manitoba (17 238), la Saskatchewan (15 006) et l'Alberta (57 384).
- L'Alberta a affiché un solde migratoire interprovincial négatif (-2 877) en 2015-2016 pour la première fois depuis 2009-2010.
- La Colombie-Britannique a présenté les plus forts gains migratoires interprovinciaux au pays (+23 260). Terre-Neuve-et-Labrador (+271) ainsi que l'Ontario (+6 154) étaient les deux seules autres provinces à ne pas avoir connu de pertes migratoires interprovinciales.

Population selon l'âge et le sexe

- Au 1^{er} juillet 2016, 5 990 511 Canadiens, soit près d'une personne sur six (16,5 %), étaient âgés d'au moins 65 ans. L'écart se creuse par rapport à l'effectif des enfants âgés de 0 à 14 ans qui se chiffraient à 5 831 649 (16,1 %).
- Les baby-boomers formaient plus du tiers (35,7 %) de la population âgée de 65 ans et plus. Cette proportion était de 30,2 % l'année précédente. En date du 1^{er} juillet 2016, les individus de la génération du baby-boom étaient âgés de 50 à 70 ans.
- Un Canadien sur deux était âgé d'au moins 40,6 ans en 2016. L'âge médian a augmenté de 10 ans depuis 1984, alors qu'il était de 30,6 ans.
- L'âge médian était plus élevé pour les femmes (41,5 ans) que pour les hommes (39,7 ans).
- Au 1^{er} juillet 2016, le Canada comptait 48,3 enfants (0 à 14 ans) ou personnes âgées (65 ans et plus) pour 100 personnes en âge de travailler (15 à 64 ans). Le rapport de dépendance démographique est en hausse constante depuis 2007 (43,9).
- Parmi les pays du G7, le Canada présente l'une des plus faibles proportions de personnes âgées de 65 ans et plus.
- Au 1^{er} juillet 2016, le Nouveau-Brunswick était la province avec la plus forte proportion de personnes âgées de 65 ans et plus (19,5 %), tandis que la valeur la plus faible était enregistrée au Nunavut (4,0 %).

Produits connexes

Choisis parmi les publications de Statistique Canada

91-209-X	Rapport sur l'état de la population au Canada
91-213-X	Statistiques démographiques annuelles
91-520-X	Projections démographiques pour le Canada, les provinces et les territoires
91-002-X	Estimations démographiques trimestrielles

Choisis parmi les tableaux de CANSIM de Statistique Canada

051-0001	Estimations de la population, selon le groupe d'âge et le sexe, Canada, provinces et territoires
051-0002	Décès, selon le sexe et le groupe d'âge, Canada, provinces et territoires
051-0004	Composantes de l'accroissement démographique, Canada, provinces et territoires
051-0005	Estimations de la population, Canada, provinces et territoires
051-0006	Immigrants au Canada, selon le pays de dernière résidence permanente
051-0010	Estimations de la population selon l'état matrimonial, le groupe d'âge et le sexe, Canada, provinces et territoires
051-0011	Migrants internationaux, selon le groupe d'âge et le sexe, Canada, provinces et territoires
051-0012	Migrants interprovinciaux, selon le groupe d'âge et le sexe, Canada, provinces et territoires
051-0013	Naissances selon le sexe, Canada, provinces et territoires
051-0017	Migrants interprovinciaux, Canada, provinces et territoires
051-0018	Migration interprovinciale entrants, sortants et solde migratoire par province ou territoire
051-0019	Migrants interprovinciaux, selon la province ou territoire d'origine et de la destination
051-0020	Nombre de résidents non permanents, Canada, provinces et territoires
051-0037	Composantes de la migration internationale, Canada, provinces et territoires
051-0045	Migrants interprovinciaux, selon la province ou territoire d'origine et de la destination
053-0001	État civil, naissances, décès et mariages

102-0502	Décès, selon le mois, Canada, provinces et territoires
102-4502	Naissances vivantes, selon le mois, Canada, provinces et territoires

Choisis parmi les enquêtes de Statistique Canada

3601	Estimations de la population totale, Canada, provinces et territoires
3604	Estimations de la population selon l'âge et le sexe pour le Canada, les provinces et les territoires
3605	Estimations de la population selon l'état matrimonial, l'âge et le sexe pour le Canada, les provinces et les territoires

Choisis parmi les tableaux sommaires de Statistique Canada

- *Naissances et taux de natalité, par provinces et territoires*
- *Décès et taux de mortalité, par provinces et territoires*
- *Composantes de la croissance démographique, par province et territoire*
- *Population par année, par province et territoire*
- *Population, selon l'état matrimonial et le sexe, par province et territoire*

Section 1

Population totale

L'analyse de cette publication porte principalement sur des données provisoires. Comme ces données seront révisées au cours des prochaines années, il est possible que certaines tendances illustrées dans cette publication changent suite à ces révisions. Une certaine prudence est donc de mise dans l'interprétation des données de cette publication.

Cette section présente les estimations de la population pour le Canada, les provinces et les territoires au 1^{er} juillet 2016 et une analyse succincte des différentes composantes de l'accroissement démographique.

1. Pour le calcul des taux d'accroissement démographique, le dénominateur est la moyenne de la population en début et en fin de période.

Graphique 1.1

Taux d'accroissement démographique, 1995-1996 à 2015-2016, Canada

pourcentage

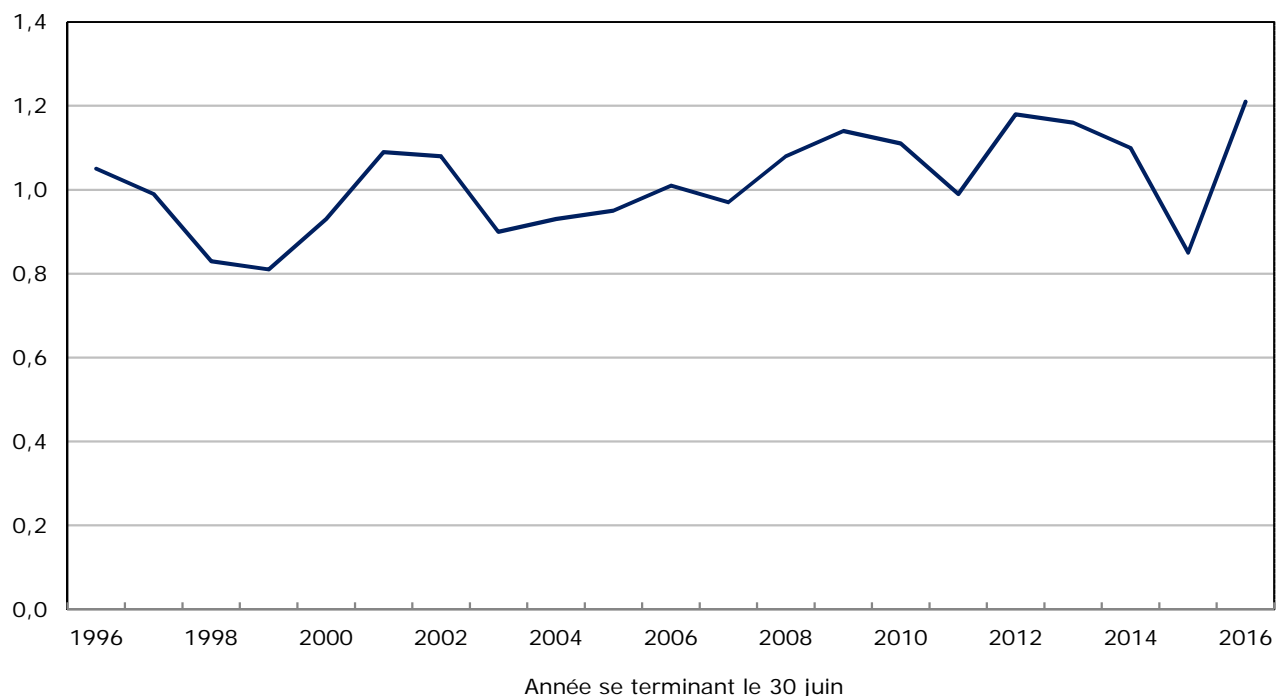

1.1 L'accroissement démographique du pays s'est accéléré durant la dernière année

Au 1^{er} juillet 2016, la population du Canada était estimée à 36 286 425 personnes, en hausse de 437 815 au cours de la dernière année (2015-2016). Le taux d'accroissement démographique du pays se situait à 1,2 %¹, en hausse par rapport à celui de 2014-2015 (+0,9 %). En nombre absolu, la croissance démographique du Canada de la dernière année n'a jamais été aussi importante depuis 1988-1989 (+485 034). Cette croissance peut également s'exprimer comme une hausse de 1 200 personnes par jour.

1.2 Le Canada enregistre la plus forte croissance démographique des pays du G7

Au cours de la dernière année, la croissance démographique au Canada est demeurée la plus élevée des pays du G7². Le Canada devance à ce chapitre l'Allemagne, le Royaume-Uni et les États-Unis qui ont tous affiché des taux d'accroissement démographique de 0,8 % ainsi que la France (+0,5 %). Le taux d'accroissement démographique de 1,2 % du Canada contraste avec les décroissances enregistrées en Italie (-0,2 %) et au Japon (-0,4 %). La croissance de la population du Canada n'était toutefois pas la plus

élevée des pays industrialisés; elle était, par exemple, inférieure à celle enregistrée en Australie (+1,4 %) ou en Nouvelle-Zélande (+2,1 %)³.

2. Le G7 est un groupe informel de discussion et de partenariat économique de sept pays parmi les grandes puissances économiques au monde : États-Unis, Japon, Allemagne, France, Royaume-Uni, Italie, et Canada.
3. Sources : Bureau fédéral de la statistique d'Allemagne, Bureau de la statistique nationale (Royaume-Uni), Bureau du recensement (États-Unis), Institut national de la statistique et des études économiques (France), Institut national de statistique (Italie), Bureau de la statistique du Japon, Bureau australien de la statistique, Statistique Nouvelle-Zélande, calculs effectués par l'auteur. Les périodes de référence varient selon le pays : 1^{er} juillet 2015 au 30 juin 2016 (Canada, Nouvelle-Zélande), 1^{er} janvier 2015 au 31 décembre 2015 (Italie, Australie), 1^{er} octobre 2014 au 30 septembre 2015 (Allemagne et Japon) 1^{er} juillet 2014 au 30 juin 2015 (États-Unis et Royaume-Uni), 1^{er} janvier 2014 au 31 décembre 2014 (France).

Graphique 1.2

Taux d'accroissement démographique, dernière période annuelle disponible¹, pays du G7

Pays

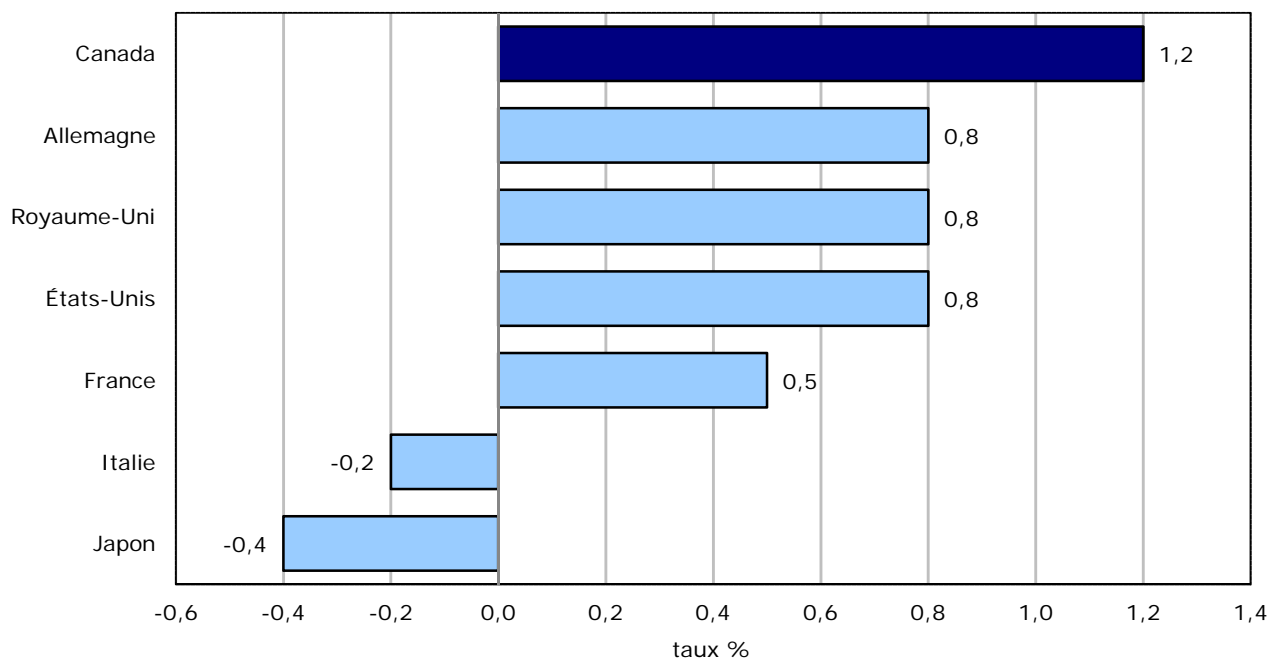

1. Pour le Canada, la période considérée va du 1^{er} juillet 2015 au 30 juin 2016. Pour l'Italie, la période considérée va du 1^{er} janvier 2015 au 31 décembre 2015. Pour l'Allemagne et Japon, la période considérée va du 1^{er} octobre 2014 au 30 septembre 2015. Pour les États-Unis et le Royaume-Uni, la période considérée va du 1^{er} juillet 2014 au 30 juin 2015. Pour la France, la période considérée va du 1^{er} janvier 2014 au 31 décembre 2014.

Sources : Statistique Canada, Bureau fédéral de la statistique d'Allemagne, Bureau de la statistique nationale (Royaume-Uni), Bureau du recensement (États-Unis), Institut national de la statistique et des études économiques (France), Institut national de statistique (Italie), Bureau de la statistique du Japon.

1.3 La migration internationale explique la plus grande partie de l'accroissement démographique

À l'échelle nationale, la croissance démographique repose sur deux facteurs : l'accroissement naturel⁴ et le solde migratoire international⁵, tandis que les estimations de la population des provinces et des territoires tiennent également compte de la migration interprovinciale. Au cours de la dernière année, l'accroissement naturel s'est chiffré à 123 890,

4. L'accroissement naturel correspond à la différence entre le nombre de naissances et de décès.

5. Le solde migratoire international tient essentiellement compte de l'ensemble des mouvements entre le Canada et l'étranger menant à un changement de lieu habituel de résidence. Pour le calculer, il faut additionner l'immigration, l'émigration de retour et le solde des résidents non permanents et soustraire l'émigration et le solde de l'émigration temporaire.

résultant de l'écart entre les 392 902 naissances et les 269 012 décès selon les estimations provisoires. Au cours de la même période, le solde migratoire international s'est établi à 313 925, soit le niveau le plus élevé depuis le début de la période couverte par le système actuel de comptabilité démographique en juillet 1971.

Depuis 1995-1996, la migration internationale a toujours constitué le principal facteur de l'accroissement démographique au Canada. Or, la contribution de l'accroissement migratoire international au cours de la dernière année (71,7 %) n'avait jamais été aussi élevée dans le passé récent. En comparaison, le solde migratoire international expliquait en moyenne 38,3 % de l'accroissement démographique au cours des années 1980.

Graphique 1.3

Facteurs de l'accroissement démographique, 1995-1996 à 2015-2016, Canada

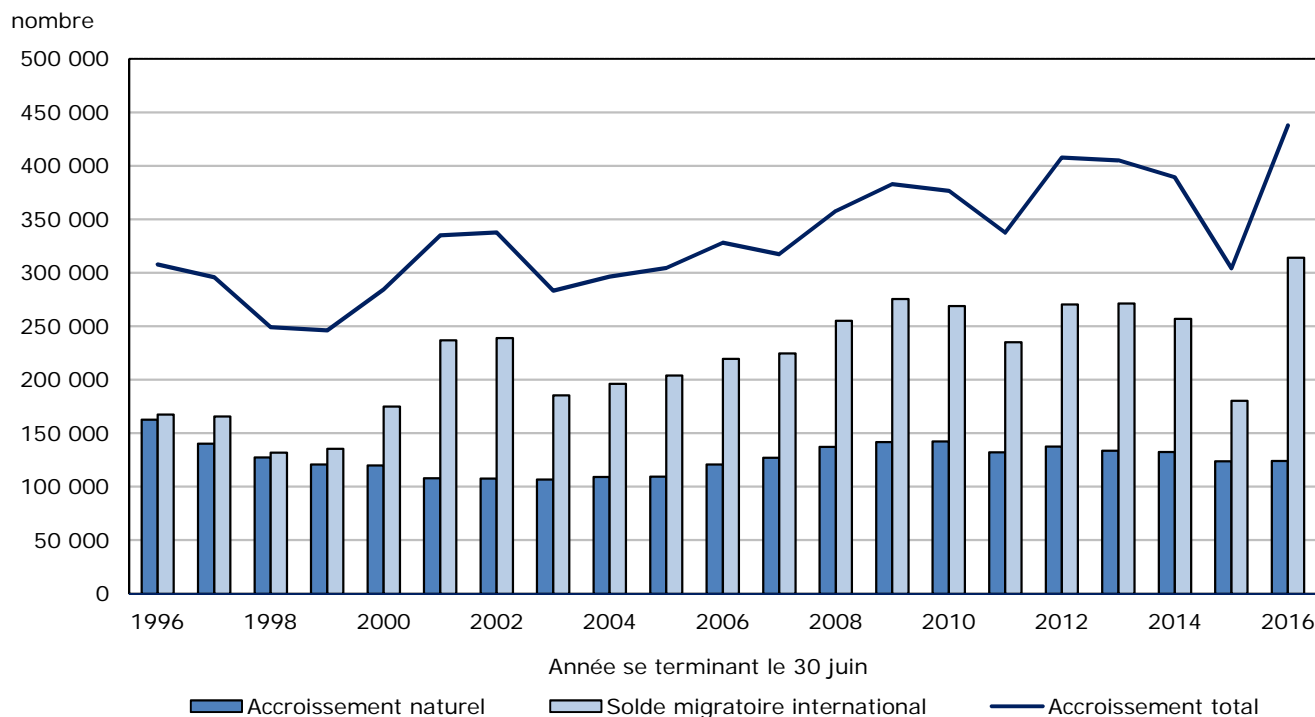

Note : Avant 2012, l'accroissement total n'est pas égal à la somme de l'accroissement naturel et du solde migratoire international car l'écart résiduel doit également être considéré dans le calcul.

1.4 Le solde de la migration internationale culmine à des niveaux record dans cinq provinces sur dix

Le Canada n'avait jamais enregistré un solde migratoire international aussi élevé que celui de la dernière année (+313 925) depuis le début de la période couverte par le système actuel de comptabilité démographique en juillet 1971. Cinq provinces ont également présenté de nouveaux sommets au chapitre du solde de la migration internationale : Terre-Neuve-et-Labrador (+2 015), la Nouvelle-Écosse (+7 528), le Nouveau-Brunswick (+5 069), le Manitoba (+21 351) et la Saskatchewan (+15 693). Dans les trois provinces de l'Atlantique citées ci-haut, le solde migratoire international de 2015-2016 représentait environ le double des niveaux récents.

L'arrivée d'un nombre élevé d'immigrants explique principalement la hausse du solde migratoire international en 2015-2016. Le Canada a reçu 320 932 immigrants au cours de la dernière année, ce qui représente un niveau record depuis le début de la période couverte par le système actuel de comptabilité démographique en juillet 1971. Le précédent sommet avait été enregistré en 2009-2010 (270 581 immigrants) et le pays n'avait jamais reçu autant d'immigrants en une seule période annuelle depuis le début des années 1910, dans le contexte de la colonisation de l'Ouest canadien. À titre comparatif, le nombre d'immigrants se chiffrait à 240 844 en 2014-2015, ce qui représente une hausse de 33,3 %. L'arrivée de réfugiés syriens explique en partie l'augmentation du nombre d'immigrants enregistrée au cours de la dernière année⁶.

Au cours de la dernière année, toutes les provinces ont accueilli davantage d'immigrants qu'en 2014-2015 et six provinces en ont reçu un nombre record : Terre-Neuve-et-Labrador (1 406), la Nouvelle-Écosse (5 390), le Nouveau-Brunswick (4 435), le Manitoba (17 238), la Saskatchewan (15 006) et l'Alberta (57 384).

Parallèlement, le nombre de résidents non permanents a augmenté de 38 152 au cours de la dernière année, tandis qu'il avait diminué de 15 615 en 2014-2015. Des valeurs record ont également été enregistrées au chapitre du solde de résidents non permanents dans quatre provinces, soit l'Île-du-Prince-Édouard (+685), la Nouvelle-Écosse (+2 795), le Nouveau-Brunswick (+947) et le Manitoba (+4 856). Par ailleurs, le nombre de résidents non permanents a diminué dans deux provinces, soit en Alberta (-9 816) et en Colombie-Britannique (-3 267).

1.5 Une part croissante d'immigrants s'installe dans les provinces des Prairies

La répartition géographique des nouveaux immigrants continue d'évoluer au profit des provinces des Prairies. Au cours de la dernière année, 27,9 % des immigrants se sont établis dans l'une des trois provinces des Prairies, un sommet depuis le début de la période couverte par le système actuel de comptabilité démographique en juillet 1971. En comparaison, cette proportion était trois fois plus faible il y a 20 ans (8,9 % en 1995-1996). À l'opposé, la part des immigrants qui se sont installés dans les provinces du centre du Canada (Québec et Ontario) a atteint son plus faible niveau en 2015-2016, à 54,4 %. Néanmoins, l'Ontario est demeuré la province ayant accueilli la proportion la plus importante d'immigrants (37,3 %). Par ailleurs, l'Alberta a reçu le deuxième plus grand nombre d'immigrants au pays (57 384). Cela marque une rupture avec les tendances historiques récentes, puisque le Québec ou la Colombie-Britannique avaient jusqu'à présent toujours suivi l'Ontario pour le nombre de nouveaux immigrants.

L'estimation du nombre d'immigrants est fondée sur leur province ou leur territoire d'intention de résidence, tel que colligé par IRCC. Ceci s'applique également pour le calcul de la croissance migratoire internationale et de l'accroissement démographique des provinces et des territoires.

6. Les réfugiés sont classifiés comme résidents permanents (immigrants) par Immigration, Réfugiés et Citoyenneté Canada (IRCC).

Au cours de la dernière année, la part des immigrants reçus par chacune des provinces de l'ouest du Canada dépassait leur poids démographique. Parmi les six autres provinces du Canada, seule l'Île-du-Prince-Édouard se trouvait aussi dans cette situation. Bien qu'à l'échelle du Canada les provinces de l'Atlantique aient accueilli une part limitée du total d'immigrants (4,1 %), c'était la première fois en 2015-2016 que cette proportion dépassait le seuil de 4 %. Cela était notamment attribuable à l'arrivée de réfugiés syriens au cours de la dernière année. Dans les provinces de l'Atlantique, plus d'un immigrant sur cinq (21,9 %) était un réfugié syrien, comparativement à un peu plus d'un sur douze (8,7 %) dans le reste du Canada.

Graphique 1.4
Distribution des nouveaux immigrants selon la province ou le territoire, 1995-1996 à 2015-2016

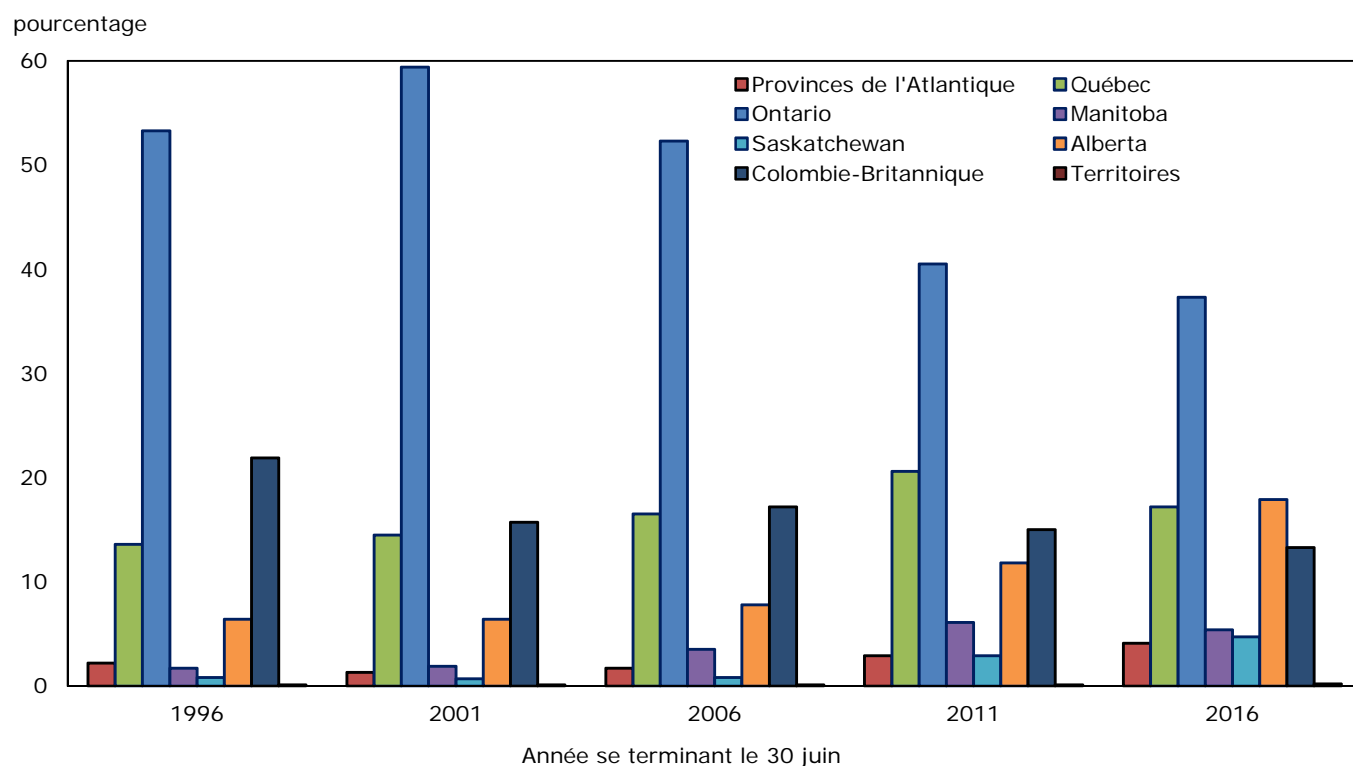

1.6 Plus de quatre Canadiens sur cinq vivent dans quatre provinces

Au 1^{er} juillet 2016, plus de 31,3 millions de Canadiens (86,3 %) résidaient dans quatre provinces : l'Ontario (38,5 %), le Québec (22,9 %), la Colombie-Britannique (13,1 %) et l'Alberta (11,7 %). L'Ontario demeurerait la province la plus peuplée au pays avec 13 982 984 personnes. La province avec la plus petite population était l'Île-du-Prince-Édouard avec 148 649 habitants. Comptant 8 326 089 personnes, le Québec était toujours la deuxième province la plus peuplée au pays, suivi de la Colombie-Britannique (4 751 612) et de l'Alberta (4 252 879).

Graphique 1.5

Distribution de la population selon la province ou le territoire, 1er juillet 2016

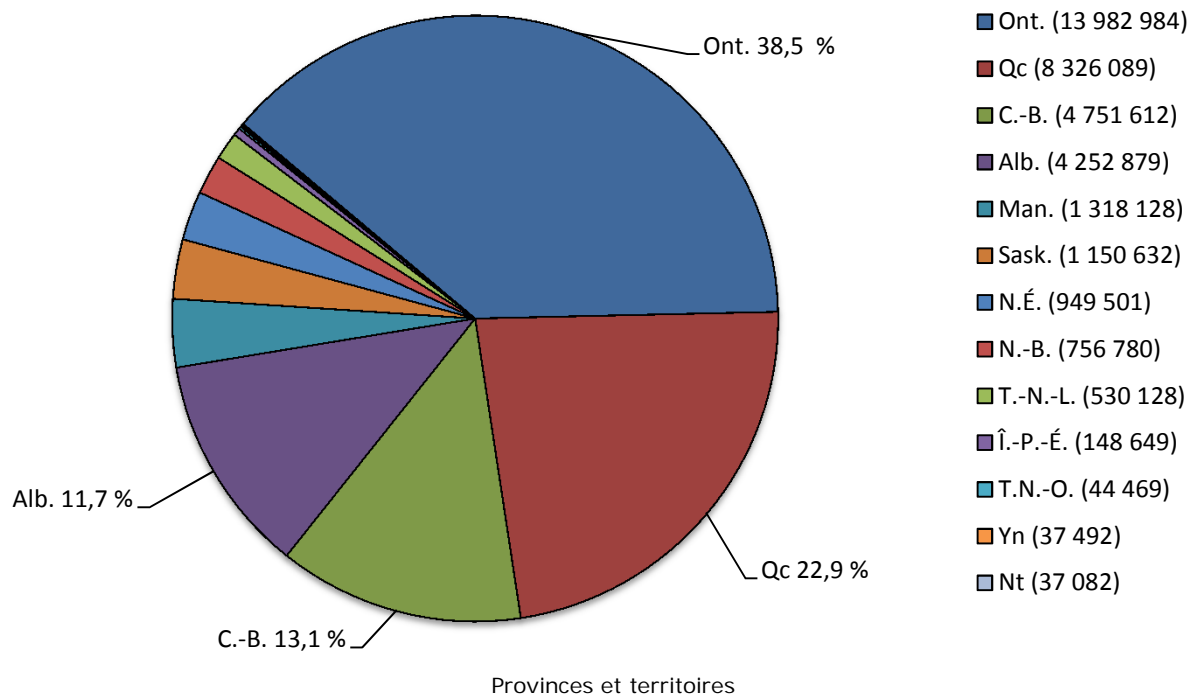

1.7 La grande majorité des provinces ont connu une accélération de leur accroissement démographique

Par rapport à 2014-2015, l'accroissement démographique⁷ de la dernière année a augmenté à l'échelle canadienne et dans neuf provinces sur dix. L'Alberta était la seule province qui faisait exception, son taux d'accroissement démographique étant demeuré inchangé à 1,7 %. Malgré cette stabilité et même si elle a affiché un solde migratoire interprovincial négatif pour la première fois depuis 2009-2010, l'Alberta est demeurée la province avec la plus forte croissance démographique au pays, à égalité avec le Manitoba (+1,7 %). Il convient de noter que l'accroissement démographique du Manitoba (+22 147) au cours de la dernière année était le plus élevé à avoir été enregistré depuis le début de la période couverte par le système actuel

de comptabilité démographique en juillet 1971. La Saskatchewan (+1,6 %) a également connu une croissance soutenue de sa population au cours de la dernière année. Les provinces des Prairies ont donc enregistré les trois plus forts taux d'accroissement démographique du pays en 2015-2016.

Bien que la croissance démographique des provinces de l'Atlantique n'ait pas été aussi prononcée que celle des provinces des Prairies, elle a tout de même montré une nette progression par rapport aux niveaux récents. Ainsi, après trois années consécutives de décroissance démographique, le Nouveau-Brunswick (+0,3 %) a connu une hausse de sa population en 2015-2016. De plus, la Nouvelle-Écosse (+0,6 %) a enregistré sa plus forte croissance démographique depuis 1989-1990 (+0,7 %). Par ailleurs, l'Île-du-Prince-Édouard (+1,3 %) était la province de ce sous-ensemble régional avec le taux d'accroissement démographique le plus élevé. Finalement, Terre-Neuve-et-Labrador (+0,3 %) a affiché un taux d'accroissement démographique

7. Un taux qui est plus grand que -0,1 % et plus petit que 0,1 % est considéré non significatif et relativement stable.

supérieur à ceux enregistrés au cours des trois dernières périodes annuelles.

Au cours de la dernière année, la croissance démographique de l'Ontario (+1,3 %) était en nette progression par rapport au niveau de 2014-2015 (+0,8 %) et a culminé à sa valeur la plus élevée depuis 2001-2002 (+1,6 %). En outre, le taux d'accroissement démographique du Québec (+0,8 %) a surpassé les niveaux des deux dernières années (+0,7 % en 2013-2014 et +0,5 % en 2014-2015), mais est demeuré inférieur à la moyenne nationale pour une

cinquième année consécutive. Enfin, la croissance de la population en Colombie-Britannique (+1,2 %) était égale à celle du Canada.

Dans les territoires, au cours de la dernière année, seul le Nunavut (+1,5 %) a enregistré une hausse de sa croissance démographique par rapport à 2014-2015 (+1,4 %). La population a augmenté à un rythme inférieur à celui de la moyenne nationale au Yukon (+0,3 %) et aux Territoires du Nord-Ouest (+0,5 %).

Graphique 1.6

Taux d'accroissement démographique, 2014-2015 et 2015-2016, Canada, provinces et territoires

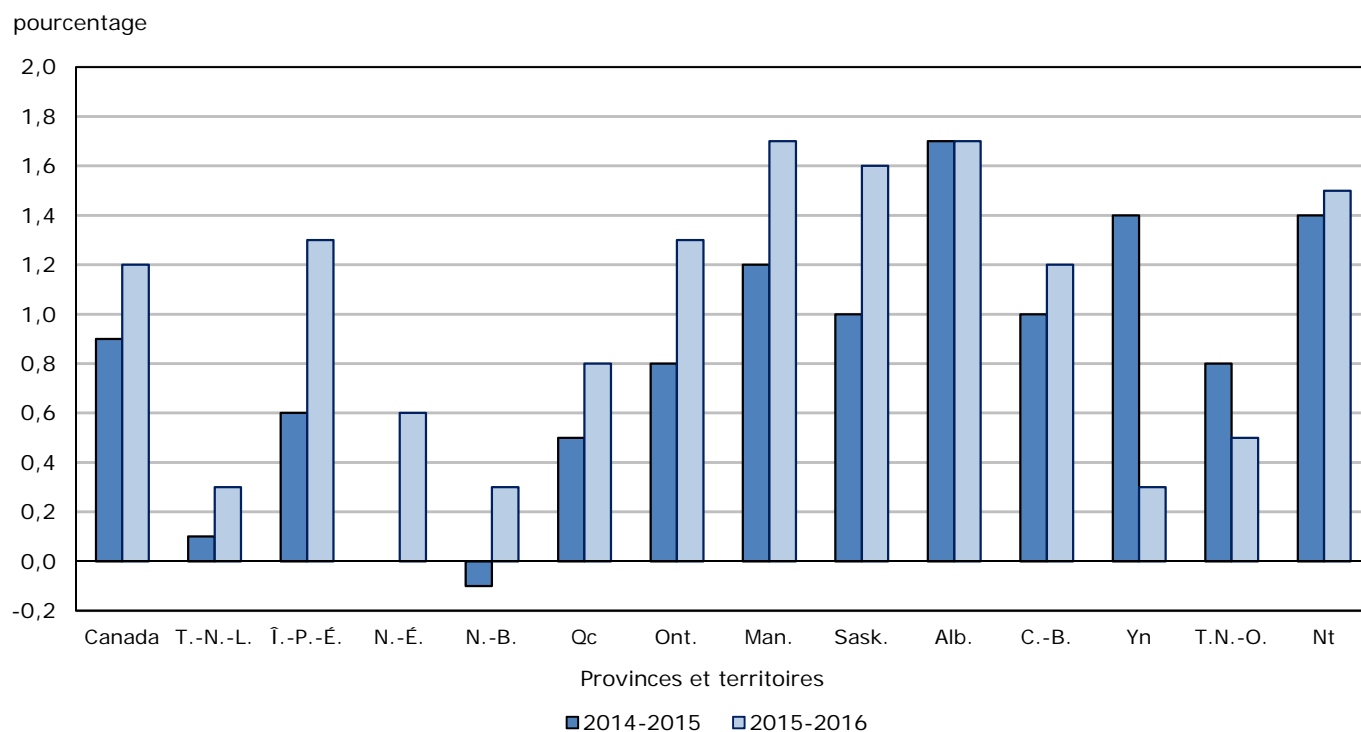

1.8 Le solde de la migration internationale représente le principal facteur de la croissance démographique de toutes les provinces

Puisqu'on y a dénombré davantage de décès que de naissances et puisque leur solde migratoire

interprovincial était négatif, la croissance démographique de trois provinces de l'Atlantique reposait uniquement sur la migration internationale au cours de la dernière année. Terre-Neuve-et-Labrador constituait la seule exception, le solde de la migration interprovinciale (+0,1 %) y ayant été légèrement positif.

Les provinces du Québec, du Manitoba et de la Saskatchewan se caractérisaient toutes par une migration internationale (+0,7 %, +1,6 % et +1,4 % respectivement) expliquant une part importante de leur croissance, un accroissement naturel positif (+0,3 %, +0,5 % et +0,6 % respectivement) et un solde migratoire interprovincial négatif (-0,1 %, -0,5 % et -0,3 % respectivement). Quant à l'Ontario, la migration internationale (+1,0 %) était également le moteur de sa croissance démographique et elle affichait davantage de naissances que de décès (taux d'accroissement naturel de +0,3 %), mais n'avait pas enregistré de pertes migratoires interprovinciales (0,0 %). En Alberta, l'accroissement naturel (+0,8 %) demeurait le plus élevé pour une province et expliquait une part importante de la croissance démographique. Néanmoins, l'accroissement migratoire international (+1,0 %) en constituait le principal facteur, tandis que le solde migratoire interprovincial (-0,1 %) était légèrement négatif. Enfin, le solde de la migration

internationale constituait aussi la principale source de la croissance démographique de la Colombie-Britannique (+0,6 %), mais contrairement aux neuf autres provinces, ce facteur expliquait un peu moins de la moitié de sa croissance. Cela était dû au fait que l'accroissement naturel y était également positif (+0,2 %) et que le solde de la migration interprovinciale y était le plus élevé au pays (+0,5 %).

Dans les territoires, notamment en raison des niveaux de fécondité plus élevés, l'accroissement naturel représentait une source plus substantielle de leur croissance démographique. L'accroissement naturel des Territoires du Nord-Ouest (+1,0 %) et du Nunavut (+1,9 %), le plus élevé au Canada, expliquait la majeure partie de la hausse de leur population. Au Yukon, le taux d'accroissement migratoire international (+0,9 %) était toutefois supérieur au taux d'accroissement naturel (+0,6 %).

Graphique 1.7

Facteurs de l'accroissement démographique, 2015-2016, Canada, provinces et territoires

Provinces et territoires

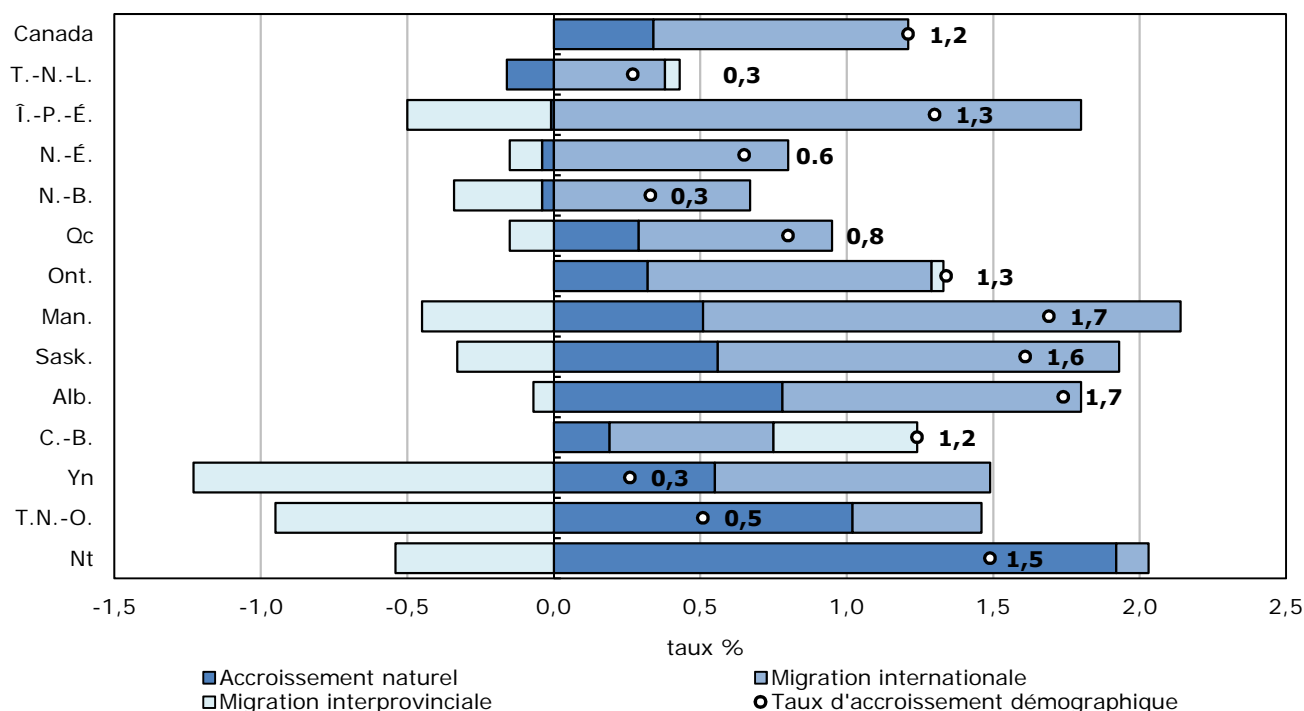

1.9 L'Alberta enregistre des pertes migratoires interprovinciales pour la première fois depuis 2009-2010

À l'échelle provinciale et territoriale, la croissance démographique résulte également des échanges migratoires internes. À ce chapitre, le nombre total de migrants interprovinciaux au Canada en 2015-2016 (284 902) a atteint un sommet depuis 2007-2008 (301 237). Après avoir été la province réalisant les plus importants gains migratoires interprovinciaux pendant cinq années consécutives, l'Alberta a enregistré des pertes de 2 877 personnes (-0,1 %) en 2015-2016. Cela marque un renversement de tendance, puisque cette province affichait des gains migratoires de 21 594 en 2014-2015, de 35 382 en 2013-2014 et de 38 598 en 2012-2013.

La baisse du solde de la migration interprovinciale de l'Alberta était surtout attribuable à une diminution du nombre d'entrants (en baisse de 17 145, passant de 81 540 à 64 395), plutôt qu'à une augmentation du nombre de sortants (en hausse de 7 326, passant de 59 946 à 67 272).

Au cours de la dernière année, la Colombie-Britannique a présenté les plus forts gains migratoires interprovinciaux au pays (+23 260). Dans cette province, le taux de migration interprovinciale nette de la dernière année (+0,5 %) a atteint un sommet depuis 1995-1996 (+0,6 %). Par ailleurs, Terre-Neuve-et-Labrador (+271) ainsi que l'Ontario (+6 154) étaient les deux seules autres provinces à ne pas avoir connu de pertes migratoires interprovinciales. Pour l'Ontario, il s'agit de la première année depuis 2002-2003 à ne pas avoir été marquée par des pertes migratoires interprovinciales.

Graphique 1.8
Migration interprovinciale selon la province ou le territoire, 2015-2016

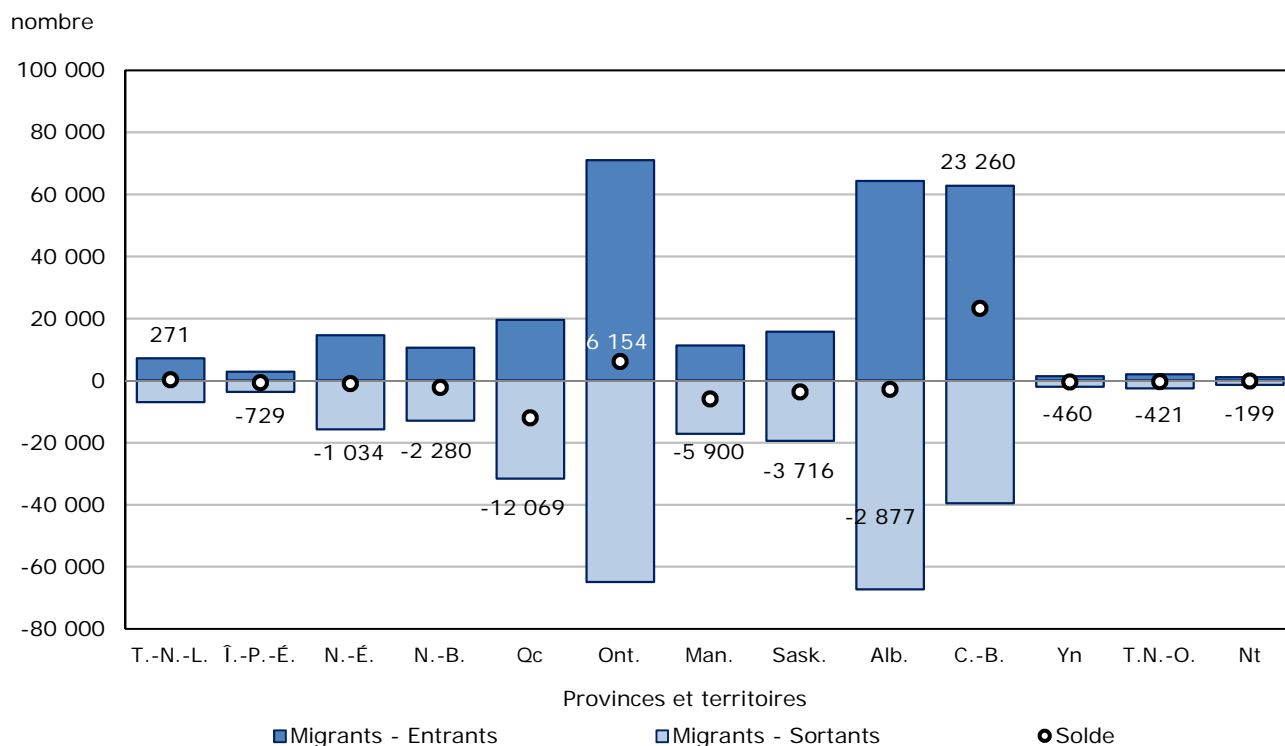

1.10 Les plus importants flux migratoires concernent les échanges avec l'Ontario ou l'Alberta

Les 30 plus importants flux migratoires sont présentés dans le graphique circulaire⁸ suivant, où une couleur est attribuée à chaque province ou territoire. Les

origines et destinations sont représentées par les segments du cercle. Les flux ont la même couleur que leur origine, leur largeur indique leur importance et le sens de la flèche leur direction.

8. Pour plus de détails et d'information au sujet de l'origine et l'interprétation de ce graphique, le lecteur est encouragé à lire les articles du *Vienna Institute of Demography* : Sander et al.(2014), « *Visualising Migration Flow Data* » et Abel (2015), « *Estimates of Global Bilateral Migration Flows by Gender Between 1960 and 2010* ».

Graphique 1.9

Plus importants flux migratoires interprovinciaux, selon la province ou le territoire d'origine et de destination, 2015-2016

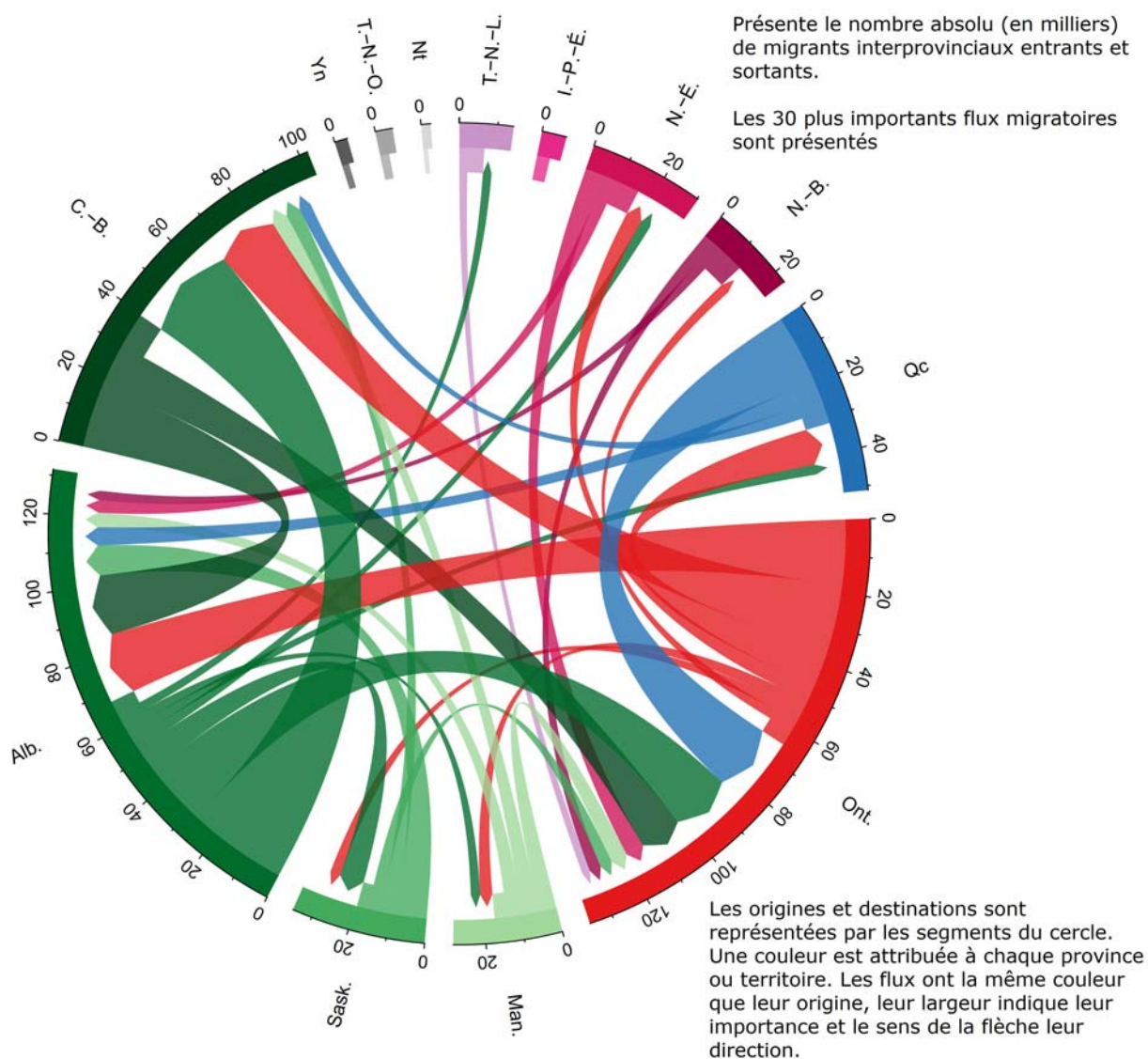

Au cours de la dernière année, le plus important flux migratoire interprovincial provenait de l'Alberta et allait en direction de la Colombie-Britannique (27 648). Le flux en direction inverse (de la Colombie-Britannique vers l'Alberta) totalisait 17 574 migrants, se traduisant par des gains de 10 074 personnes pour la Colombie-Britannique dans les échanges entre ces deux provinces. Ces flux migratoires étaient d'ailleurs d'importance primordiale pour interpréter le solde migratoire interprovincial de chacune des deux provinces. D'une part, les pertes migratoires interprovinciales de l'Alberta s'expliquaient presque exclusivement par ce déficit avec la Colombie-Britannique, étant donné que les échanges migratoires de l'Alberta étaient excédentaires avec toutes les autres provinces, sauf Terre-Neuve-et-Labrador (-574). D'autre part, près de la moitié des gains migratoires interprovinciaux de la Colombie-Britannique (soit 43,3 % du total de ses gains) étaient expliqués par ses échanges avec l'Alberta. Notons que la Colombie-Britannique était la seule province à avoir réalisé des gains migratoires

interprovinciaux avec chacune des autres provinces canadiennes au cours de la dernière année.

Le deuxième flux migratoire interprovincial en importance au Canada provenait du Québec et allait en direction de l'Ontario (19 196). Enfin, le troisième flux en importance tirait son origine de l'Ontario et allait en direction de l'Alberta (17 909), mais était en nette diminution par rapport à la dernière année (25 660). C'est d'ailleurs la principale raison expliquant pourquoi l'Ontario n'a pas enregistré de pertes migratoires interprovinciales en 2015-2016.

En termes relatifs exprimés en taux⁹, les plus importants flux migratoires interprovinciaux étaient ceux à l'origine de l'Île-du-Prince-Édouard à destination de l'Ontario (+0,9 %), de la Saskatchewan vers l'Alberta (+0,8 %) et de l'Alberta vers la Colombie-Britannique (+0,7 %).

9. Non présenté au graphique 1.9. Ces taux sont basés sur la moyenne de la population de la province d'origine en début et en fin de période.

Tableau 1.1-1

Estimations annuelles de la population au 1^{er} juillet, perspective nationale — Population ¹

	Canada	Terre-Neuve-et-Labrador	Île-du-Prince-Édouard	Nouvelle-Écosse	Nouveau-Brunswick	Québec	Ontario
	nombre						
2016	36 286 425	530 128	148 649	949 501	756 780	8 326 089	13 982 984
2015	35 848 610	528 676	146 736	943 373	754 309	8 259 452	13 797 038
2014	35 544 564	528 333	145 832	943 294	754 865	8 214 503	13 685 171
2013	35 155 451	527 409	145 178	943 538	755 842	8 155 505	13 556 229
2012	34 750 545	526 450	145 080	944 943	756 777	8 085 906	13 413 702
2011	34 342 780	525 037	144 038	944 469	755 530	8 007 656	13 263 544
	Manitoba	Saskatchewan	Alberta	Colombie-Britannique	Yukon	Territoires du Nord-Ouest	Nunavut
	nombre						
2016	1 318 128	1 150 632	4 252 879	4 751 612	37 492	44 469	37 082
2015	1 295 981	1 132 263	4 179 660	4 692 953	37 393	44 244	36 532
2014	1 280 953	1 121 285	4 108 283	4 645 261	36 872	43 889	36 023
2013	1 265 597	1 104 990	3 996 620	4 589 041	36 315	43 786	35 401
2012	1 250 265	1 086 018	3 880 755	4 546 290	36 058	43 594	34 707
2011	1 233 728	1 066 349	3 790 191	4 499 139	35 402	43 501	34 196

1. Les estimations sont postcensitaires définitives pour 2011 et 2012, postcensitaires mises à jour de 2013 à 2015 et postcensitaires provisoires pour 2016.

Tableau 1.1-2
Estimations annuelles de la population au 1^{er} juillet, perspective nationale — Taux d'accroissement total ¹

	Canada	Terre-Neuve-et-Labrador	Île-du-Prince-Édouard	Nouvelle-Écosse	Nouveau-Brunswick	Québec	Ontario
	taux pour 1 000						
2015-2016	12,14	2,74	12,95	6,47	3,27	8,04	13,39
2014-2015	8,52	0,65	6,18	0,08	-0,74	5,46	8,14
2013-2014	11,01	1,75	4,49	-0,26	-1,29	7,21	9,47
2012-2013	11,58	1,82	0,68	-1,49	-1,24	8,57	10,57
2011-2012	11,80	2,69	7,21	0,50	1,65	9,72	11,26
	Manitoba	Saskatchewan	Alberta	Colombie-Britannique	Yukon	Territoires du Nord-Ouest	Nunavut
	taux pour 1 000						
2015-2016	16,94	16,09	17,37	12,42	2,64	5,07	14,94
2014-2015	11,66	9,74	17,22	10,21	14,03	8,06	14,03
2013-2014	12,06	14,64	27,55	12,18	15,22	2,35	17,42
2012-2013	12,19	17,32	29,42	9,36	7,10	4,39	19,80
2011-2012	13,31	18,28	23,61	10,43	18,36	2,14	14,83

1. L'accroissement total est définitif pour 2011-2012, mis à jour de 2012-2013 à 2014-2015 et provisoire pour 2015-2016.

Tableau 1.1-3
Estimations annuelles de la population au 1^{er} juillet, perspective nationale — Accroissement total ¹

	Canada	Terre-Neuve-et-Labrador	Île-du-Prince-Édouard	Nouvelle-Écosse	Nouveau-Brunswick	Québec	Ontario
	nombre						
2015-2016	437 815	1 452	1 913	6 128	2 471	66 637	185 946
2014-2015	304 046	343	904	79	-556	44 949	111 867
2013-2014	389 113	924	654	-244	-977	58 998	128 942
2012-2013	404 906	959	98	-1 405	-935	69 599	142 527
2011-2012	407 765	1 413	1 042	474	1 247	78 250	150 158
	Manitoba	Saskatchewan	Alberta	Colombie-Britannique	Yukon	Territoires du Nord-Ouest	Nunavut
	nombre						
2015-2016	22 147	18 369	73 219	58 659	99	225	550
2014-2015	15 028	10 978	71 377	47 692	521	355	509
2013-2014	15 356	16 295	111 663	56 220	557	103	622
2012-2013	15 332	18 972	115 865	42 751	257	192	694
2011-2012	16 537	19 669	90 564	47 151	656	93	511

1. L'accroissement total est définitif pour 2011-2012, mis à jour de 2012-2013 à 2014-2015 et provisoire pour 2015-2016.

Tableau 1.2-1**Estimations annuelles de la population et des facteurs de l'accroissement démographique, perspective provinciale — Canada**

	Population en début de période	Accroissement naturel	Solde de la migration interprovinciale	Solde de la migration internationale	Solde de la migration totale	Accroissement total	Taux d'accroissement total
	nombre					pour 1 000	
2016-2017	36 286 425
2015-2016	35 848 610	123 890	0	313 925	313 925	437 815	12,14
2014-2015	35 544 564	123 750	0	180 296	180 296	304 046	8,52
2013-2014	35 155 451	132 265	0	256 848	256 848	389 113	11,01
2012-2013	34 750 545	133 712	0	271 194	271 194	404 906	11,58
2011-2012	34 342 780	137 340	0	270 425	270 425	407 765	11,80

Note(s) : Voir la section « Qualité des données, concepts et méthodologie — Notes explicatives pour les tableaux ».

Tableau 1.2-2**Estimations annuelles de la population et des facteurs de l'accroissement démographique, perspective provinciale — Terre-Neuve-et-Labrador**

	Population en début de période	Accroissement naturel	Solde de la migration interprovinciale	Solde de la migration internationale	Solde de la migration totale	Accroissement total	Taux d'accroissement total
	nombre					pour 1 000	
2016-2017	530 128
2015-2016	528 676	-834	271	2 015	2 286	1 452	2,74
2014-2015	528 333	-656	161	838	999	343	0,65
2013-2014	527 409	-487	234	1 177	1 411	924	1,75
2012-2013	526 450	-331	495	795	1 290	959	1,82
2011-2012	525 037	-263	545	1 131	1 676	1 413	2,69

Note(s) : Voir la section « Qualité des données, concepts et méthodologie — Notes explicatives pour les tableaux ».

Tableau 1.2-3

**Estimations annuelles de la population et des facteurs de l'accroissement démographique, perspective provinciale
— Île-du-Prince-Édouard**

	Population en début de période	Accroissement naturel	Solde de la migration interprovinciale	Solde de la migration internationale	Solde de la migration totale	Accroissement total	Taux d'accroissement total
	nombre					pour 1 000	
2016-2017	148 649
2015-2016	146 736	-15	-729	2 657	1 928	1 913	12,95
2014-2015	145 832	9	-682	1 577	895	904	6,18
2013-2014	145 178	38	-941	1 557	616	654	4,49
2012-2013	145 080	66	-901	933	32	98	0,68
2011-2012	144 038	157	-618	1 503	885	1 042	7,21

Note(s) : Voir la section « Qualité des données, concepts et méthodologie — Notes explicatives pour les tableaux ».

Tableau 1.2-4

**Estimations annuelles de la population et des facteurs de l'accroissement démographique, perspective provinciale
— Nouvelle-Écosse**

	Population en début de période	Accroissement naturel	Solde de la migration interprovinciale	Solde de la migration internationale	Solde de la migration totale	Accroissement total	Taux d'accroissement total
	nombre					pour 1 000	
2016-2017	949 501
2015-2016	943 373	-366	-1 034	7 528	6 494	6 128	6,47
2014-2015	943 294	-205	-2 311	2 595	284	79	0,08
2013-2014	943 538	-6	-2 571	2 333	-238	-244	-0,26
2012-2013	944 943	242	-3 517	1 870	-1 647	-1 405	-1,49
2011-2012	944 469	562	-2 866	2 778	-88	474	0,50

Note(s) : Voir la section « Qualité des données, concepts et méthodologie — Notes explicatives pour les tableaux ».

Tableau 1.2-5**Estimations annuelles de la population et des facteurs de l'accroissement démographique, perspective provinciale — Nouveau-Brunswick**

	Population en début de période	Accroissement naturel	Solde de la migration interprovinciale	Solde de la migration internationale	Solde de la migration totale	Accroissement total	Taux d'accroissement total
	nombre					pour 1 000	
2016-2017	756 780
2015-2016	754 309	-318	-2 280	5 069	2 789	2 471	3,27
2014-2015	754 865	-61	-2 790	2 295	-495	-556	-0,74
2013-2014	755 842	203	-3 517	2 337	-1 180	-977	-1,29
2012-2013	756 777	474	-3 290	1 881	-1 409	-935	-1,24
2011-2012	755 530	914	-1 806	2 139	333	1 247	1,65

Note(s) : Voir la section « Qualité des données, concepts et méthodologie — Notes explicatives pour les tableaux ».

Tableau 1.2-6**Estimations annuelles de la population et des facteurs de l'accroissement démographique, perspective provinciale — Québec**

	Population en début de période	Accroissement naturel	Solde de la migration interprovinciale	Solde de la migration internationale	Solde de la migration totale	Accroissement total	Taux d'accroissement total
	nombre					pour 1 000	
2016-2017	8 326 089
2015-2016	8 259 452	24 200	-12 069	54 506	42 437	66 637	8,04
2014-2015	8 214 503	21 450	-16 142	39 641	23 499	44 949	5,46
2013-2014	8 155 505	27 400	-14 312	45 910	31 598	58 998	7,21
2012-2013	8 085 906	27 448	-10 431	52 582	42 151	69 599	8,57
2011-2012	8 007 656	29 509	-6 915	55 656	48 741	78 250	9,72

Note(s) : Voir la section « Qualité des données, concepts et méthodologie — Notes explicatives pour les tableaux ».

Tableau 1.2-7**Estimations annuelles de la population et des facteurs de l'accroissement démographique, perspective provinciale — Ontario**

	Population en début de période	Accroissement naturel	Solde de la migration interprovinciale	Solde de la migration internationale	Solde de la migration totale	Accroissement total	Taux d'accroissement total
	nombre					pour 1 000	
2016-2017	13 982 984
2015-2016	13 797 038	44 543	6 154	135 249	141 403	185 946	13,39
2014-2015	13 685 171	46 282	-8 695	74 280	65 585	111 867	8,14
2013-2014	13 556 229	48 157	-14 564	95 349	80 785	128 942	9,47
2012-2013	13 413 702	49 895	-13 901	106 533	92 632	142 527	10,57
2011-2012	13 263 544	52 533	-10 611	108 236	97 625	150 158	11,26

Note(s) : Voir la section « Qualité des données, concepts et méthodologie — Notes explicatives pour les tableaux ».

Tableau 1.2-8**Estimations annuelles de la population et des facteurs de l'accroissement démographique, perspective provinciale — Manitoba**

	Population en début de période	Accroissement naturel	Solde de la migration interprovinciale	Solde de la migration internationale	Solde de la migration totale	Accroissement total	Taux d'accroissement total
	nombre					pour 1 000	
2016-2017	1 318 128
2015-2016	1 295 981	6 696	-5 900	21 351	15 451	22 147	16,94
2014-2015	1 280 953	6 562	-6 678	15 144	8 466	15 028	11,66
2013-2014	1 265 597	6 439	-6 851	15 768	8 917	15 356	12,06
2012-2013	1 250 265	6 342	-5 006	13 996	8 990	15 332	12,19
2011-2012	1 233 728	5 897	-4 212	14 852	10 640	16 537	13,31

Note(s) : Voir la section « Qualité des données, concepts et méthodologie — Notes explicatives pour les tableaux ».

Tableau 1.2-9**Estimations annuelles de la population et des facteurs de l'accroissement démographique, perspective provinciale — Saskatchewan**

	Population en début de période	Accroissement naturel	Solde de la migration interprovinciale	Solde de la migration internationale	Solde de la migration totale	Accroissement total	Taux d'accroissement total
	nombre					pour 1 000	
2016-2017	1 150 632
2015-2016	1 132 263	6 392	-3 716	15 693	11 977	18 369	16,09
2014-2015	1 121 285	6 251	-4 528	9 255	4 727	10 978	9,74
2013-2014	1 104 990	6 070	-1 839	12 064	10 225	16 295	14,64
2012-2013	1 086 018	5 805	392	12 775	13 167	18 972	17,32
2011-2012	1 066 349	5 327	1 878	12 464	14 342	19 669	18,28

Note(s) : Voir la section « Qualité des données, concepts et méthodologie — Notes explicatives pour les tableaux ».

Tableau 1.2-10**Estimations annuelles de la population et des facteurs de l'accroissement démographique, perspective provinciale — Alberta**

	Population en début de période	Accroissement naturel	Solde de la migration interprovinciale	Solde de la migration internationale	Solde de la migration totale	Accroissement total	Taux d'accroissement total
	nombre					pour 1 000	
2016-2017	4 252 879
2015-2016	4 179 660	33 055	-2 877	43 041	40 164	73 219	17,37
2014-2015	4 108 283	33 040	21 594	16 743	38 337	71 377	17,22
2013-2014	3 996 620	32 285	35 382	43 996	79 378	111 663	27,55
2012-2013	3 880 755	31 100	38 598	46 167	84 765	115 865	29,42
2011-2012	3 790 191	29 784	27 652	33 128	60 780	90 564	23,61

Note(s) : Voir la section « Qualité des données, concepts et méthodologie — Notes explicatives pour les tableaux ».

Tableau 1.2-11

Estimations annuelles de la population et des facteurs de l'accroissement démographique, perspective provinciale — Colombie-Britannique

	Population en début de période	Accroissement naturel	Solde de la migration interprovinciale	Solde de la migration internationale	Solde de la migration totale	Accroissement total	Taux d'accroissement total
	nombre					pour 1 000	
2016-2017	4 751 612
2015-2016	4 692 953	9 170	23 260	26 229	49 489	58 659	12,42
2014-2015	4 645 261	9 702	20 379	17 611	37 990	47 692	10,21
2013-2014	4 589 041	10 787	9 475	35 958	45 433	56 220	12,18
2012-2013	4 546 290	11 278	-1 868	33 341	31 473	42 751	9,36
2011-2012	4 499 139	11 515	-2 711	38 347	35 636	47 151	10,43

Note(s) : Voir la section « Qualité des données, concepts et méthodologie — Notes explicatives pour les tableaux ».

Tableau 1.2-12

Estimations annuelles de la population et des facteurs de l'accroissement démographique, perspective provinciale — Yukon

	Population en début de période	Accroissement naturel	Solde de la migration interprovinciale	Solde de la migration internationale	Solde de la migration totale	Accroissement total	Taux d'accroissement total
	nombre					pour 1 000	
2016-2017	37 492
2015-2016	37 393	207	-460	352	-108	99	2,64
2014-2015	36 872	214	87	220	307	521	14,03
2013-2014	36 315	216	51	290	341	557	15,22
2012-2013	36 058	226	-94	125	31	257	7,10
2011-2012	35 402	223	313	120	433	656	18,36

Note(s) : Voir la section « Qualité des données, concepts et méthodologie — Notes explicatives pour les tableaux ».

Tableau 1.2-13**Estimations annuelles de la population et des facteurs de l'accroissement démographique, perspective provinciale — Territoires du Nord-Ouest**

	Population en début de période	Accroissement naturel	Solde de la migration interprovinciale	Solde de la migration internationale	Solde de la migration totale	Accroissement total	Taux d'accroissement total
	nombre					pour 1 000	
2016-2017	44 469
2015-2016	44 244	452	-421	194	-227	225	5,07
2014-2015	43 889	465	-223	113	-110	355	8,06
2013-2014	43 786	474	-488	117	-371	103	2,35
2012-2013	43 594	484	-482	190	-292	192	4,39
2011-2012	43 501	519	-496	70	-426	93	2,14

Note(s) : Voir la section « Qualité des données, concepts et méthodologie — Notes explicatives pour les tableaux ».

Tableau 1.2-14**Estimations annuelles de la population et des facteurs de l'accroissement démographique, perspective provinciale — Nunavut**

	Population en début de période	Accroissement naturel	Solde de la migration interprovinciale	Solde de la migration internationale	Solde de la migration totale	Accroissement total	Taux d'accroissement total
	nombre					pour 1 000	
2016-2017	37 082
2015-2016	36 532	708	-199	41	-158	550	14,94
2014-2015	36 023	697	-172	-16	-188	509	14,03
2013-2014	35 401	689	-59	-8	-67	622	17,42
2012-2013	34 707	683	5	6	11	694	19,80
2011-2012	34 196	663	-153	1	-152	511	14,83

Note(s) : Voir la section « Qualité des données, concepts et méthodologie — Notes explicatives pour les tableaux ».

Tableau 1.3-1

Estimations annuelles des composantes de l'accroissement démographique, perspective provinciale — Canada

	Accroissement naturel		Migration interprovinciale		Migration internationale				
	Naissances	Décès	Entrants	Sortants	Immigrants	Émigrants	Émigrants de retour	Solde de l'émigration temporaire	Solde de résidents non permanents
	nombre								
2015-2016	392 902	269 012	284 902	284 902	320 932	64 305	37 564	18 418	38 152
2014-2015	389 914	266 164	283 809	283 809	240 844	64 079	37 564	18 418	-15 615
2013-2014	387 120	254 855	275 059	275 059	267 906	63 629	37 564	18 415	33 422
2012-2013	384 119	250 407	261 295	261 295	263 156	60 370	37 092	18 411	49 727
2011-2012	378 840	241 500	280 347	280 347	260 115	61 904	36 890	18 414	53 738

Note(s) : Voir la section « Qualité des données, concepts et méthodologie — Notes explicatives pour les tableaux ».

Tableau 1.3-2

Estimations annuelles des composantes de l'accroissement démographique, perspective provinciale — Terre-Neuve-et-Labrador

	Accroissement naturel		Migration interprovinciale		Migration internationale				
	Naissances	Décès	Entrants	Sortants	Immigrants	Émigrants	Émigrants de retour	Solde de l'émigration temporaire	Solde de résidents non permanents
	nombre								
2015-2016	4 235	5 069	7 187	6 916	1 406	263	141	126	857
2014-2015	4 287	4 943	7 012	6 851	849	263	141	126	237
2013-2014	4 334	4 821	6 994	6 760	1 024	260	141	126	398
2012-2013	4 370	4 701	7 283	6 788	680	394	160	125	474
2011-2012	4 371	4 634	8 173	7 628	742	205	151	124	567

Note(s) : Voir la section « Qualité des données, concepts et méthodologie — Notes explicatives pour les tableaux ».

Tableau 1.3-3
Estimations annuelles des composantes de l'accroissement démographique, perspective provinciale —
Île-du-Prince-Édouard

	Accroissement naturel		Migration interprovinciale		Migration internationale				
	Naissances	Décès	Entrants	Sortants	Immigrants	Émigrants	Émigrants de retour	Solde de l'émigration temporaire	Solde de résidents non permanents
	nombre								
2015-2016	1 306	1 321	2 875	3 604	2 008	78	77	35	685
2014-2015	1 305	1 296	2 367	3 049	1 339	78	77	35	274
2013-2014	1 309	1 271	2 198	3 139	1 400	78	77	35	193
2012-2013	1 311	1 245	2 294	3 195	863	130	93	35	142
2011-2012	1 404	1 247	2 620	3 238	1 379	53	53	35	159

Note(s) : Voir la section « Qualité des données, concepts et méthodologie — Notes explicatives pour les tableaux ».

Tableau 1.3-4
Estimations annuelles des composantes de l'accroissement démographique, perspective provinciale —
Nouvelle-Écosse

	Accroissement naturel		Migration interprovinciale		Migration internationale				
	Naissances	Décès	Entrants	Sortants	Immigrants	Émigrants	Émigrants de retour	Solde de l'émigration temporaire	Solde de résidents non permanents
	nombre								
2015-2016	8 670	9 036	14 644	15 678	5 390	1 047	623	233	2 795
2014-2015	8 649	8 854	13 854	16 165	2 685	1 041	623	232	560
2013-2014	8 678	8 684	13 402	15 973	2 779	1 035	623	232	198
2012-2013	8 751	8 509	12 630	16 147	2 243	1 086	628	231	316
2011-2012	8 911	8 349	14 410	17 276	2 355	1 203	628	229	1 227

Note(s) : Voir la section « Qualité des données, concepts et méthodologie — Notes explicatives pour les tableaux ».

Tableau 1.3-5
Estimations annuelles des composantes de l'accroissement démographique, perspective provinciale —
Nouveau-Brunswick

	Accroissement naturel		Migration interprovinciale		Migration internationale				
	Naissances	Décès	Entrants	Sortants	Immigrants	Émigrants	Émigrants de retour	Solde de l'émigration temporaire	Solde de résidents non permanents
	nombre								
2015-2016	6 718	7 036	10 649	12 929	4 435	435	305	183	947
2014-2015	6 809	6 870	9 184	11 974	2 799	432	305	183	-194
2013-2014	6 911	6 708	9 055	12 572	2 298	429	305	183	346
2012-2013	7 010	6 536	8 517	11 807	2 019	297	298	184	45
2011-2012	7 246	6 332	10 044	11 850	2 255	413	347	184	134

Note(s) : Voir la section « Qualité des données, concepts et méthodologie — Notes explicatives pour les tableaux ».

Tableau 1.3-6
Estimations annuelles des composantes de l'accroissement démographique, perspective provinciale — Québec

	Accroissement naturel		Migration interprovinciale		Migration internationale				
	Naissances	Décès	Entrants	Sortants	Immigrants	Émigrants	Émigrants de retour	Solde de l'émigration temporaire	Solde de résidents non permanents
	nombre								
2015-2016	86 850	62 650	19 550	31 619	55 074	9 819	5 359	2 185	6 077
2014-2015	87 000	65 550	16 611	32 753	45 533	9 787	5 359	2 185	721
2013-2014	88 250	60 850	16 536	30 848	51 652	9 719	5 359	2 185	803
2012-2013	89 090	61 642	16 879	27 310	55 966	8 624	5 760	2 184	1 664
2011-2012	88 450	58 941	20 179	27 094	54 253	9 118	5 810	2 184	6 895

Note(s) : Voir la section « Qualité des données, concepts et méthodologie — Notes explicatives pour les tableaux ».

Tableau 1.3-7**Estimations annuelles des composantes de l'accroissement démographique, perspective provinciale — Ontario**

	Accroissement naturel		Migration interprovinciale		Migration internationale				
	Naissances	Décès	Entrants	Sortants	Immigrants	Émigrants	Émigrants de retour	Solde de l'émigration temporaire	Solde de résidents non permanents
	nombre								
2015-2016	147 244	102 701	71 104	64 950	119 647	28 908	17 751	6 921	33 680
2014-2015	145 513	99 231	62 874	71 569	89 704	28 807	17 751	6 921	2 553
2013-2014	144 051	95 894	57 415	71 979	101 913	28 608	17 751	6 920	11 213
2012-2013	142 367	92 472	54 678	68 579	105 910	27 395	17 752	6 922	17 188
2011-2012	140 999	88 466	60 459	71 070	101 287	27 751	17 384	6 921	24 237

Note(s) : Voir la section « Qualité des données, concepts et méthodologie — Notes explicatives pour les tableaux ».

Tableau 1.3-8**Estimations annuelles des composantes de l'accroissement démographique, perspective provinciale — Manitoba**

	Accroissement naturel		Migration interprovinciale		Migration internationale				
	Naissances	Décès	Entrants	Sortants	Immigrants	Émigrants	Émigrants de retour	Solde de l'émigration temporaire	Solde de résidents non permanents
	nombre								
2015-2016	17 372	10 676	11 291	17 191	17 238	1 687	1 362	418	4 856
2014-2015	17 065	10 503	10 022	16 700	14 799	1 684	1 362	418	1 085
2013-2014	16 777	10 338	9 452	16 303	15 441	1 671	1 362	418	1 054
2012-2013	16 500	10 158	9 988	14 994	12 680	1 538	1 525	417	1 746
2011-2012	15 983	10 086	11 443	15 655	15 087	1 447	1 378	418	252

Note(s) : Voir la section « Qualité des données, concepts et méthodologie — Notes explicatives pour les tableaux ».

Tableau 1.3-9

Estimations annuelles des composantes de l'accroissement démographique, perspective provinciale — Saskatchewan

	Accroissement naturel		Migration interprovinciale		Migration internationale				
	Naissances	Décès	Entrants	Sortants	Immigrants	Émigrants	Émigrants de retour	Solde de l'émigration temporaire	Solde de résidents non permanents
	nombre								
2015-2016	15 969	9 577	15 730	19 446	15 006	859	558	209	1 197
2014-2015	15 733	9 482	15 346	19 874	11 381	855	558	209	-1 620
2013-2014	15 451	9 381	16 371	18 210	12 315	848	558	209	248
2012-2013	15 070	9 265	16 982	16 590	9 816	656	446	207	3 376
2011-2012	14 422	9 095	19 386	17 508	11 447	958	727	207	1 455

Note(s) : Voir la section « Qualité des données, concepts et méthodologie — Notes explicatives pour les tableaux ».

Tableau 1.3-10

Estimations annuelles des composantes de l'accroissement démographique, perspective provinciale — Alberta

	Accroissement naturel		Migration interprovinciale		Migration internationale				
	Naissances	Décès	Entrants	Sortants	Immigrants	Émigrants	Émigrants de retour	Solde de l'émigration temporaire	Solde de résidents non permanents
	nombre								
2015-2016	58 035	24 980	64 395	67 272	57 384	7 728	5 486	2 285	-9 816
2014-2015	57 204	24 164	81 540	59 946	39 606	7 703	5 486	2 285	-18 361
2013-2014	55 606	23 321	87 307	51 925	41 066	7 651	5 486	2 285	7 380
2012-2013	53 541	22 441	84 602	46 004	36 866	7 499	4 976	2 283	14 107
2011-2012	51 315	21 531	80 837	53 185	34 566	7 938	4 918	2 286	3 868

Note(s) : Voir la section « Qualité des données, concepts et méthodologie — Notes explicatives pour les tableaux ».

Tableau 1.3-11
Estimations annuelles des composantes de l'accroissement démographique, perspective provinciale —
Colombie-Britannique

	Accroissement naturel		Migration interprovinciale		Migration internationale				
	Naissances	Décès	Entrants	Sortants	Immigrants	Émigrants	Émigrants de retour	Solde de l'émigration temporaire	Solde de résidents non permanents
	nombre								
2015-2016	44 495	35 325	62 794	39 534	42 832	13 450	5 877	5 763	-3 267
2014-2015	44 354	34 652	61 026	40 647	31 677	13 399	5 877	5 764	-780
2013-2014	43 776	32 989	52 281	42 806	37 471	13 300	5 877	5 762	11 672
2012-2013	44 137	32 859	43 830	45 698	35 736	12 672	5 439	5 763	10 601
2011-2012	43 768	32 253	48 593	51 304	36 246	12 732	5 491	5 765	15 107

Note(s) : Voir la section « Qualité des données, concepts et méthodologie — Notes explicatives pour les tableaux ».

Tableau 1.3-12
Estimations annuelles des composantes de l'accroissement démographique, perspective provinciale — Yukon

	Accroissement naturel		Migration interprovinciale		Migration internationale				
	Naissances	Décès	Entrants	Sortants	Immigrants	Émigrants	Émigrants de retour	Solde de l'émigration temporaire	Solde de résidents non permanents
	nombre								
2015-2016	441	234	1 470	1 930	254	13	15	18	114
2014-2015	440	226	1 348	1 261	265	12	15	18	-30
2013-2014	433	217	1 390	1 339	360	12	15	18	-55
2012-2013	437	211	1 185	1 279	212	53	0	18	-16
2011-2012	438	215	1 524	1 211	331	57	3	19	-138

Note(s) : Voir la section « Qualité des données, concepts et méthodologie — Notes explicatives pour les tableaux ».

Tableau 1.3-13**Estimations annuelles des composantes de l'accroissement démographique, perspective provinciale — Territoires du Nord-Ouest**

	Accroissement naturel		Migration interprovinciale		Migration internationale				
	Naissances	Décès	Entrants	Sortants	Immigrants	Émigrants	Émigrants de retour	Solde de l'émigration temporaire	Solde de résidents non permanents
	nombre								
2015-2016	685	233	2 061	2 482	219	12	10	24	1
2014-2015	687	222	1 821	2 044	179	12	10	24	-40
2013-2014	687	213	1 789	2 277	163	12	10	24	-20
2012-2013	689	205	1 610	2 092	153	26	15	24	72
2011-2012	708	189	1 819	2 315	141	26	0	24	-21

Note(s) : Voir la section « Qualité des données, concepts et méthodologie — Notes explicatives pour les tableaux ».

Tableau 1.3-14**Estimations annuelles des composantes de l'accroissement démographique, perspective provinciale — Nunavut**

	Accroissement naturel		Migration interprovinciale		Migration internationale				
	Naissances	Décès	Entrants	Sortants	Immigrants	Émigrants	Émigrants de retour	Solde de l'émigration temporaire	Solde de résidents non permanents
	nombre								
2015-2016	882	174	1 152	1 351	39	6	0	18	26
2014-2015	868	171	804	976	28	6	0	18	-20
2013-2014	857	168	869	928	24	6	0	18	-8
2012-2013	846	163	817	812	12	0	0	18	12
2011-2012	825	162	860	1 013	26	3	0	18	-4

Note(s) : Voir la section « Qualité des données, concepts et méthodologie — Notes explicatives pour les tableaux ».

Tableau 1.4-1

Estimations annuelles des composantes de l'accroissement démographique, perspective nationale — Naissances ¹

	Canada	Terre-Neuve-et-Labrador	Île-du-Prince-Édouard	Nouvelle-Écosse	Nouveau-Brunswick	Québec	Ontario
	nombre						
2015-2016	392 902	4 235	1 306	8 670	6 718	86 850	147 244
2014-2015	389 914	4 287	1 305	8 649	6 809	87 000	145 513
2013-2014	387 120	4 334	1 309	8 678	6 911	88 250	144 051
2012-2013	384 119	4 370	1 311	8 751	7 010	89 090	142 367
2011-2012	378 840	4 371	1 404	8 911	7 246	88 450	140 999
	Manitoba	Saskatchewan	Alberta	Colombie-Britannique	Yukon	Territoires du Nord-Ouest	Nunavut
	nombre						
2015-2016	17 372	15 969	58 035	44 495	441	685	882
2014-2015	17 065	15 733	57 204	44 354	440	687	868
2013-2014	16 777	15 451	55 606	43 776	433	687	857
2012-2013	16 500	15 070	53 541	44 137	437	689	846
2011-2012	15 983	14 422	51 315	43 768	438	708	825

1. Le nombre de naissances est définitif jusqu'en 2011-2012, mis à jour de 2012-2013 à 2014-2015 et provisoire pour 2015-2016.

Tableau 1.4-2
Estimations annuelles des composantes de l'accroissement démographique, perspective nationale — Décès ¹

	Canada	Terre-Neuve-et-Labrador	Île-du-Prince-Édouard	Nouvelle-Écosse	Nouveau-Brunswick	Québec	Ontario
	nombre						
2015-2016	269 012	5 069	1 321	9 036	7 036	62 650	102 701
2014-2015	266 164	4 943	1 296	8 854	6 870	65 550	99 231
2013-2014	254 855	4 821	1 271	8 684	6 708	60 850	95 894
2012-2013	250 407	4 701	1 245	8 509	6 536	61 642	92 472
2011-2012	241 500	4 634	1 247	8 349	6 332	58 941	88 466
	Manitoba	Saskatchewan	Alberta	Colombie-Britannique	Yukon	Territoires du Nord-Ouest	Nunavut
	nombre						
2015-2016	10 676	9 577	24 980	35 325	234	233	174
2014-2015	10 503	9 482	24 164	34 652	226	222	171
2013-2014	10 338	9 381	23 321	32 989	217	213	168
2012-2013	10 158	9 265	22 441	32 859	211	205	163
2011-2012	10 086	9 095	21 531	32 253	215	189	162

1. Le nombre de décès est définitif jusqu'en 2011-2012, mis à jour de 2012-2013 à 2014-2015 et provisoire pour 2015-2016.

Tableau 1.4-3

Estimations annuelles des composantes de l'accroissement démographique, perspective nationale — Immigrants ¹

	Canada	Terre-Neuve-et-Labrador	Île-du-Prince-Édouard	Nouvelle-Écosse	Nouveau-Brunswick	Québec	Ontario
	nombre						
2015-2016	320 932	1 406	2 008	5 390	4 435	55 074	119 647
2014-2015	240 844	849	1 339	2 685	2 799	45 533	89 704
2013-2014	267 906	1 024	1 400	2 779	2 298	51 652	101 913
2012-2013	263 156	680	863	2 243	2 019	55 966	105 910
2011-2012	260 115	742	1 379	2 355	2 255	54 253	101 287
	Manitoba	Saskatchewan	Alberta	Colombie-Britannique	Yukon	Territoires du Nord-Ouest	Nunavut
	nombre						
2015-2016	17 238	15 006	57 384	42 832	254	219	39
2014-2015	14 799	11 381	39 606	31 677	265	179	28
2013-2014	15 441	12 315	41 066	37 471	360	163	24
2012-2013	12 680	9 816	36 866	35 736	212	153	12
2011-2012	15 087	11 447	34 566	36 246	331	141	26

1. Le nombre d'immigrants est définitif jusqu'en 2013-2014, mis à jour pour 2014-2015 et provisoire pour 2015-2016.

Tableau 1.4-4
Estimations annuelles des composantes de l'accroissement démographique, perspective nationale — Émigrants ¹

	Canada	Terre-Neuve-et-Labrador	Île-du-Prince-Édouard	Nouvelle-Écosse	Nouveau-Brunswick	Québec	Ontario
	nombre						
2015-2016	64 305	263	78	1 047	435	9 819	28 908
2014-2015	64 079	263	78	1 041	432	9 787	28 807
2013-2014	63 629	260	78	1 035	429	9 719	28 608
2012-2013	60 370	394	130	1 086	297	8 624	27 395
2011-2012	61 904	205	53	1 203	413	9 118	27 751
	Manitoba	Saskatchewan	Alberta	Colombie-Britannique	Yukon	Territoires du Nord-Ouest	Nunavut
	nombre						
2015-2016	1 687	859	7 728	13 450	13	12	6
2014-2015	1 684	855	7 703	13 399	12	12	6
2013-2014	1 671	848	7 651	13 300	12	12	6
2012-2013	1 538	656	7 499	12 672	53	26	0
2011-2012	1 447	958	7 938	12 732	57	26	3

1. Le nombre d'émigrants est définitif jusqu'en 2011-2012, mis à jour de 2012-2013 à 2014-2015 et provisoire pour 2015-2016.

Tableau 1.4-5**Estimations annuelles des composantes de l'accroissement démographique, perspective nationale — Émigrants de retour ¹**

	Canada	Terre-Neuve-et-Labrador	Île-du-Prince-Édouard	Nouvelle-Écosse	Nouveau-Brunswick	Québec	Ontario
	nombre						
2015-2016	37 564	141	77	623	305	5 359	17 751
2014-2015	37 564	141	77	623	305	5 359	17 751
2013-2014	37 564	141	77	623	305	5 359	17 751
2012-2013	37 092	160	93	628	298	5 760	17 752
2011-2012	36 890	151	53	628	347	5 810	17 384
	Manitoba	Saskatchewan	Alberta	Colombie-Britannique	Yukon	Territoires du Nord-Ouest	Nunavut
	nombre						
2015-2016	1 362	558	5 486	5 877	15	10	0
2014-2015	1 362	558	5 486	5 877	15	10	0
2013-2014	1 362	558	5 486	5 877	15	10	0
2012-2013	1 525	446	4 976	5 439	0	15	0
2011-2012	1 378	727	4 918	5 491	3	0	0

1. Le nombre d'émigrants de retour est définitif jusqu'en 2011-2012, mis à jour de 2012-2013 à 2014-2015 et provisoire pour 2015-2016.

Tableau 1.4-6

Estimations annuelles des composantes de l'accroissement démographique, perspective nationale — Solde de l'émigration temporaire ¹

	Canada	Terre-Neuve-et-Labrador	Île-du-Prince-Édouard	Nouvelle-Écosse	Nouveau-Brunswick	Québec	Ontario
	nombre						
2015-2016	18 418	126	35	233	183	2 185	6 921
2014-2015	18 418	126	35	232	183	2 185	6 921
2013-2014	18 415	126	35	232	183	2 185	6 920
2012-2013	18 411	125	35	231	184	2 184	6 922
2011-2012	18 414	124	35	229	184	2 184	6 921
	Manitoba	Saskatchewan	Alberta	Colombie-Britannique	Yukon	Territoires du Nord-Ouest	Nunavut
	nombre						
2015-2016	418	209	2 285	5 763	18	24	18
2014-2015	418	209	2 285	5 764	18	24	18
2013-2014	418	209	2 285	5 762	18	24	18
2012-2013	417	207	2 283	5 763	18	24	18
2011-2012	418	207	2 286	5 765	19	24	18

1. Le solde de l'émigration temporaire est définitif jusqu'en 2011-2012, mis à jour de 2012-2013 à 2014-2015 et provisoire pour 2015-2016.

Tableau 1.4-7

Estimations annuelles des composantes de l'accroissement démographique, perspective nationale — Solde de résidents non permanents ¹

	Canada	Terre-Neuve-et-Labrador	Île-du-Prince-Édouard	Nouvelle-Écosse	Nouveau-Brunswick	Québec	Ontario
	nombre						
2015-2016	38 152	857	685	2 795	947	6 077	33 680
2014-2015	-15 615	237	274	560	-194	721	2 553
2013-2014	33 422	398	193	198	346	803	11 213
2012-2013	49 727	474	142	316	45	1 664	17 188
2011-2012	53 738	567	159	1 227	134	6 895	24 237
	Manitoba	Saskatchewan	Alberta	Colombie-Britannique	Yukon	Territoires du Nord-Ouest	Nunavut
	nombre						
2015-2016	4 856	1 197	-9 816	-3 267	114	1	26
2014-2015	1 085	-1 620	-18 361	-780	-30	-40	-20
2013-2014	1 054	248	7 380	11 672	-55	-20	-8
2012-2013	1 746	3 376	14 107	10 601	-16	72	12
2011-2012	252	1 455	3 868	15 107	-138	-21	-4

1. Le solde de résidents non permanents est définitif jusqu'en 2011-2012, mis à jour de 2012-2013 à 2014-2015 et provisoire pour 2015-2016.

Tableau 1.4-8

Estimations annuelles des composantes de l'accroissement démographique, perspective nationale — Entrants interprovinciaux ¹

	Canada	Terre-Neuve-et-Labrador	Île-du-Prince-Édouard	Nouvelle-Écosse	Nouveau-Brunswick	Québec	Ontario
	nombre						
2015-2016	284 902	7 187	2 875	14 644	10 649	19 550	71 104
2014-2015	283 809	7 012	2 367	13 854	9 184	16 611	62 874
2013-2014	275 059	6 994	2 198	13 402	9 055	16 536	57 415
2012-2013	261 295	7 283	2 294	12 630	8 517	16 879	54 678
2011-2012	280 347	8 173	2 620	14 410	10 044	20 179	60 459
	Manitoba	Saskatchewan	Alberta	Colombie-Britannique	Yukon	Territoires du Nord-Ouest	Nunavut
	nombre						
2015-2016	11 291	15 730	64 395	62 794	1 470	2 061	1 152
2014-2015	10 022	15 346	81 540	61 026	1 348	1 821	804
2013-2014	9 452	16 371	87 307	52 281	1 390	1 789	869
2012-2013	9 988	16 982	84 602	43 830	1 185	1 610	817
2011-2012	11 443	19 386	80 837	48 593	1 524	1 819	860

1. Le nombre de migrants interprovinciaux est définitif jusqu'en 2014-2015 et provisoire pour 2015-2016.

Tableau 1.4-9

Estimations annuelles des composantes de l'accroissement démographique, perspective nationale — Sortants interprovinciaux ¹

	Canada	Terre-Neuve-et-Labrador	Île-du-Prince-Édouard	Nouvelle-Écosse	Nouveau-Brunswick	Québec	Ontario
	nombre						
2015-2016	284 902	6 916	3 604	15 678	12 929	31 619	64 950
2014-2015	283 809	6 851	3 049	16 165	11 974	32 753	71 569
2013-2014	275 059	6 760	3 139	15 973	12 572	30 848	71 979
2012-2013	261 295	6 788	3 195	16 147	11 807	27 310	68 579
2011-2012	280 347	7 628	3 238	17 276	11 850	27 094	71 070
	Manitoba	Saskatchewan	Alberta	Colombie-Britannique	Yukon	Territoires du Nord-Ouest	Nunavut
	nombre						
2015-2016	17 191	19 446	67 272	39 534	1 930	2 482	1 351
2014-2015	16 700	19 874	59 946	40 647	1 261	2 044	976
2013-2014	16 303	18 210	51 925	42 806	1 339	2 277	928
2012-2013	14 994	16 590	46 004	45 698	1 279	2 092	812
2011-2012	15 655	17 508	53 185	51 304	1 211	2 315	1 013

1. Le nombre de migrants interprovinciaux est définitif jusqu'en 2014-2015 et provisoire pour 2015-2016.

Tableau 1.4-10

Estimations annuelles des composantes de l'accroissement démographique, perspective nationale — Accroissement total ¹

	Canada	Terre-Neuve-et-Labrador	Île-du-Prince-Édouard	Nouvelle-Écosse	Nouveau-Brunswick	Québec	Ontario
	nombre						
2015-2016	437 815	1 452	1 913	6 128	2 471	66 637	185 946
2014-2015	304 046	343	904	79	-556	44 949	111 867
2013-2014	389 113	924	654	-244	-977	58 998	128 942
2012-2013	404 906	959	98	-1 405	-935	69 599	142 527
2011-2012	407 765	1 413	1 042	474	1 247	78 250	150 158
	Manitoba	Saskatchewan	Alberta	Colombie-Britannique	Yukon	Territoires du Nord-Ouest	Nunavut
	nombre						
2015-2016	22 147	18 369	73 219	58 659	99	225	550
2014-2015	15 028	10 978	71 377	47 692	521	355	509
2013-2014	15 356	16 295	111 663	56 220	557	103	622
2012-2013	15 332	18 972	115 865	42 751	257	192	694
2011-2012	16 537	19 669	90 564	47 151	656	93	511

1. L'accroissement total est définitif pour 2011-2012, mis à jour de 2012-2013 à 2014-2015 et provisoire pour 2015-2016.

Tableau 1.4-11

Estimations annuelles des composantes de l'accroissement démographique, perspective nationale — Accroissement naturel¹

	Canada	Terre-Neuve-et-Labrador	Île-du-Prince-Édouard	Nouvelle-Écosse	Nouveau-Brunswick	Québec	Ontario
	nombre						
2015-2016	123 890	-834	-15	-366	-318	24 200	44 543
2014-2015	123 750	-656	9	-205	-61	21 450	46 282
2013-2014	132 265	-487	38	-6	203	27 400	48 157
2012-2013	133 712	-331	66	242	474	27 448	49 895
2011-2012	137 340	-263	157	562	914	29 509	52 533
	Manitoba	Saskatchewan	Alberta	Colombie-Britannique	Yukon	Territoires du Nord-Ouest	Nunavut
	nombre						
2015-2016	6 696	6 392	33 055	9 170	207	452	708
2014-2015	6 562	6 251	33 040	9 702	214	465	697
2013-2014	6 439	6 070	32 285	10 787	216	474	689
2012-2013	6 342	5 805	31 100	11 278	226	484	683
2011-2012	5 897	5 327	29 784	11 515	223	519	663

1. L'accroissement naturel est définitif pour 2011-2012, mis à jour de 2012-2013 à 2014-2015 et provisoire pour 2015-2016.

Tableau 1.4-12

Estimations annuelles des composantes de l'accroissement démographique, perspective nationale — Solde de la migration interprovinciale ¹

	Canada	Terre-Neuve-et-Labrador	Île-du-Prince-Édouard	Nouvelle-Écosse	Nouveau-Brunswick	Québec	Ontario
	nombre						
2015-2016	0	271	-729	-1 034	-2 280	-12 069	6 154
2014-2015	0	161	-682	-2 311	-2 790	-16 142	-8 695
2013-2014	0	234	-941	-2 571	-3 517	-14 312	-14 564
2012-2013	0	495	-901	-3 517	-3 290	-10 431	-13 901
2011-2012	0	545	-618	-2 866	-1 806	-6 915	-10 611
	Manitoba	Saskatchewan	Alberta	Colombie-Britannique	Yukon	Territoires du Nord-Ouest	Nunavut
	nombre						
2015-2016	-5 900	-3 716	-2 877	23 260	-460	-421	-199
2014-2015	-6 678	-4 528	21 594	20 379	87	-223	-172
2013-2014	-6 851	-1 839	35 382	9 475	51	-488	-59
2012-2013	-5 006	392	38 598	-1 868	-94	-482	5
2011-2012	-4 212	1 878	27 652	-2 711	313	-496	-153

1. Le solde de la migration interprovinciale est définitif jusqu'en 2014-2015 et provisoire pour 2015-2016.

Tableau 1.4-13

Estimations annuelles des composantes de l'accroissement démographique, perspective nationale — Solde de la migration internationale ¹

	Canada	Terre-Neuve-et-Labrador	Île-du-Prince-Édouard	Nouvelle-Écosse	Nouveau-Brunswick	Québec	Ontario
	nombre						
2015-2016	313 925	2 015	2 657	7 528	5 069	54 506	135 249
2014-2015	180 296	838	1 577	2 595	2 295	39 641	74 280
2013-2014	256 848	1 177	1 557	2 333	2 337	45 910	95 349
2012-2013	271 194	795	933	1 870	1 881	52 582	106 533
2011-2012	270 425	1 131	1 503	2 778	2 139	55 656	108 236
	Manitoba	Saskatchewan	Alberta	Colombie-Britannique	Yukon	Territoires du Nord-Ouest	Nunavut
	nombre						
2015-2016	21 351	15 693	43 041	26 229	352	194	41
2014-2015	15 144	9 255	16 743	17 611	220	113	-16
2013-2014	15 768	12 064	43 996	35 958	290	117	-8
2012-2013	13 996	12 775	46 167	33 341	125	190	6
2011-2012	14 852	12 464	33 128	38 347	120	70	1

1. Le solde de la migration internationale est définitif pour 2011-2012, mis à jour de 2012-2013 à 2014-2015 et provisoire pour 2015-2016.

Tableau 1.4-14

Estimations annuelles des composantes de l'accroissement démographique, perspective nationale — Solde de la migration totale ¹

	Canada	Terre-Neuve-et-Labrador	Île-du-Prince-Édouard	Nouvelle-Écosse	Nouveau-Brunswick	Québec	Ontario
	nombre						
2015-2016	313 925	2 286	1 928	6 494	2 789	42 437	141 403
2014-2015	180 296	999	895	284	-495	23 499	65 585
2013-2014	256 848	1 411	616	-238	-1 180	31 598	80 785
2012-2013	271 194	1 290	32	-1 647	-1 409	42 151	92 632
2011-2012	270 425	1 676	885	-88	333	48 741	97 625
	Manitoba	Saskatchewan	Alberta	Colombie-Britannique	Yukon	Territoires du Nord-Ouest	Nunavut
	nombre						
2015-2016	15 451	11 977	40 164	49 489	-108	-227	-158
2014-2015	8 466	4 727	38 337	37 990	307	-110	-188
2013-2014	8 917	10 225	79 378	45 433	341	-371	-67
2012-2013	8 990	13 167	84 765	31 473	31	-292	11
2011-2012	10 640	14 342	60 780	35 636	433	-426	-152

1. Le solde de la migration totale est définitif pour 2011-2012, mis à jour de 2012-2013 à 2014-2015 et provisoire pour 2015-2016.

Tableau 1.5
Estimations annuelles des migrants interprovinciaux selon la province ou le territoire d'origine et de destination,
Canada, 1^{er} juillet 2015 au 30 juin 2016 ¹

	Destination											
	Terre-Neuve-et-Labrador	Île-du-Prince-Édouard	Nouvelle-Écosse	Nouveau-Brunswick	Québec	Ontario	Manitoba	Saskatchewan	Alberta	Colombie-Britannique	Yukon	Territoires du Nord-Ouest
Origine	nombre											
Terre-Neuve-et-Labrador	.	136	1 031	426	211	2 338	158	133	1 965	370	34	49
Île-du-Prince-Édouard	77	.	594	253	156	1 290	37	41	598	506	35	0
Nouvelle-Écosse	884	363	.	1 997	615	5 473	330	314	3 684	1 763	87	110
Nouveau-Brunswick	359	347	2 290	.	2 023	3 395	312	231	2 736	1 080	27	75
Québec	351	122	566	1 443	.	19 196	335	399	5 341	3 578	74	118
Ontario	2 045	1 043	4 844	2 880	10 501	.	3 577	3 001	17 909	17 854	293	544
Manitoba	219	45	284	200	453	4 900	.	2 021	4 315	4 621	11	53
Saskatchewan	201	26	255	161	418	3 508	1 804	.	8 662	4 214	102	88
Alberta	2 539	596	3 039	2 319	2 898	17 469	2 754	7 164	.	27 648	200	520
Colombie-Britannique	341	109	1 448	796	2 079	12 296	1 797	2 216	17 574	.	458	306
Yukon	27	24	39	65	75	395	14	20	473	703	.	87
Territoires du Nord-Ouest	61	64	126	78	27	310	71	136	1 059	351	120	.
Nunavut	83	0	128	31	94	534	102	54	79	106	29	111
Entrants	7 187	2 875	14 644	10 649	19 550	71 104	11 291	15 730	64 395	62 794	1 470	2 061
Sortants	6 916	3 604	15 678	12 929	31 619	64 950	17 191	19 446	67 272	39 534	1 930	2 482
Solde	271	-729	-1 034	-2 280	-12 069	6 154	-5 900	-3 716	-2 877	23 260	-460	-421
Nombre total de migrants : 284 902												

1. Estimations provisoires, produites à partir des données du programme de prestation fiscale canadienne pour enfants (PFCE), utilisant des facteurs de rajustement $\pi_{jk}F$, calculés à l'aide des données tirées des fichiers d'impôt pour 2012-2013, 2013-2014 et 2014-2015 provenant de l'Agence du revenu du Canada.

Section 2

Population selon l'âge et le sexe

Cette section présente une analyse des estimations de la population selon l'âge et le sexe du Canada, des provinces et des territoires au 1^{er} juillet 2016.

2.1 Les baby-boomers accélèrent le vieillissement démographique du Canada

Le vieillissement démographique constitue l'un des principaux changements reliés à la structure par âge et sexe du Canada et contribuera à métamorphoser le portrait de la population du pays. Ce phénomène est occasionné par la combinaison d'une fécondité sous le seuil de remplacement des générations et d'une hausse de l'espérance de vie. L'arrivée des membres de la génération des baby-boomers (nés entre 1946 et 1965) à des âges plus avancés accélère ce processus de vieillissement démographique.

La pyramide des âges ci-contre (figure 2.1) permet d'illustrer le vieillissement démographique se déroulant au Canada depuis les dernières décennies en comparant la structure par âge et sexe de la population canadienne au 1^{er} juillet des années 1996 et 2016. Il y a 20 ans, les baby-boomers étaient âgés de 30 à 50 ans, comme en témoigne le gonflement de la pyramide de 1996 à ces âges. En date du 1^{er} juillet 2016, les individus de la génération du baby-boom étaient âgés de 50 à 70 ans.

Depuis quelques années, ils contribuent donc à accroître les effectifs des personnes âgées de 65 ans et plus. En conséquence, les effectifs de personnes âgées de 50 ans et plus étaient proportionnellement plus importants en 2016 qu'en 1996, comme illustré à la figure 2.1. En contrepartie, les effectifs des groupes d'âges plus jeunes ont proportionnellement diminués, principalement ceux des trentenaires et des moins de 18 ans.

Figure 2.1

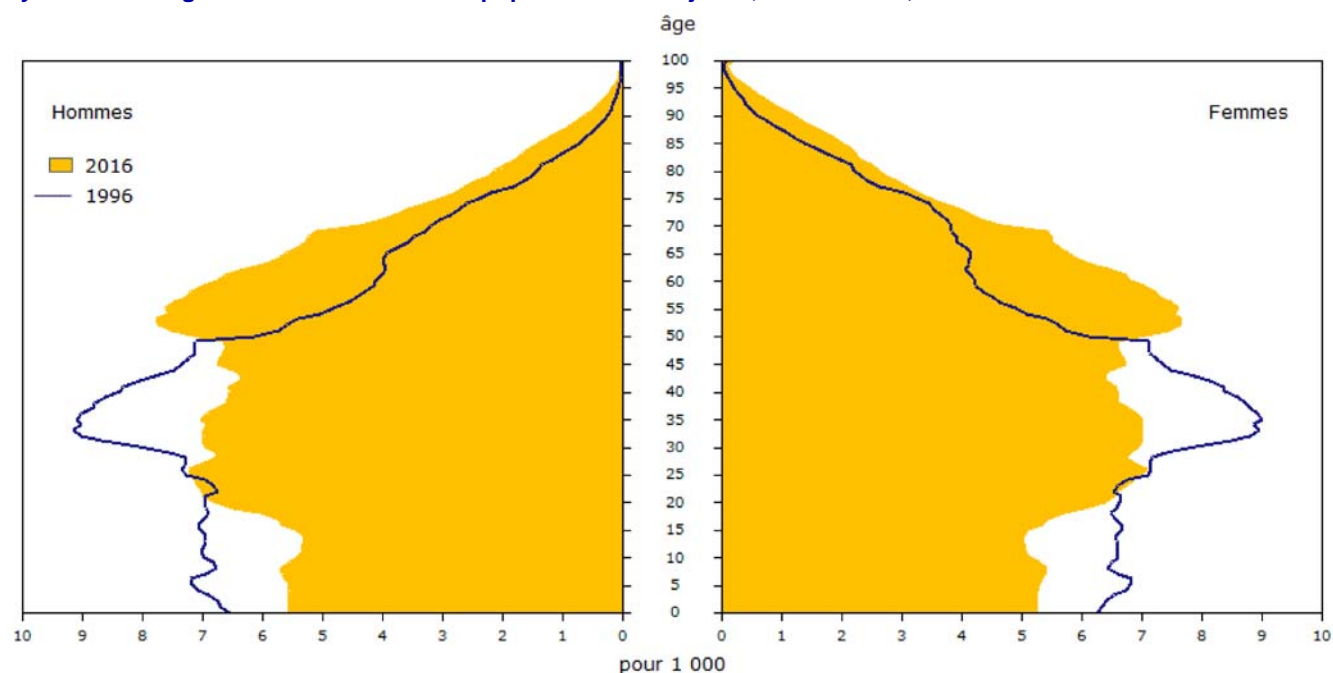
Pyramide des âges des estimations de la population au 1^{er} juillet, 1996 et 2016, Canada

2.2 Le nombre de personnes de 65 ans et plus se distance de celui des enfants de 0 à 14 ans

Il y a un an, le Canada comptait pour la première fois davantage de personnes âgées de 65 ans et plus que d'enfants de 0 à 14 ans. Au cours de la dernière période annuelle, l'écart entre ces deux groupes d'âge s'est creusé. En date du 1^{er} juillet 2016, un nombre record de 5 990 511 Canadiens, soit près d'une personne sur six (16,5 %), étaient âgés d'au moins 65 ans, comparativement à l'effectif des enfants âgés de 0 à 14 ans, qui se chiffraient

à 5 831 649 (16,1 %). À titre comparatif, en 1986, les enfants âgés de 0 à 14 ans étaient deux fois plus nombreux que les personnes âgées de 65 ans et plus.

Selon le scénario de croissance moyenne (M1) des plus récentes projections démographiques, la proportion de personnes âgées de 65 ans et plus devrait continuer de s'accroître et se distancera de plus en plus de celle des enfants âgés de 0 à 14 ans¹. La part des personnes âgées de 65 ans et plus devrait atteindre le seuil des 20 % en 2024 et celui des 25 % en 2055, tandis que la proportion d'enfants âgés de 0 à 14 ans devrait demeurer stable, autour de 15 à 16 %, au cours de la même période. Ainsi, c'est la part de la population en âge de travailler (15 à 64 ans) qui devrait diminuer, passant de 67,4 % en 2016 à 60,9 % en 2031.

1. Projections démographiques pour le Canada (2013 à 2063), les provinces et les territoires (2013 à 2038), no. 91-520-X au catalogue. Le scénario M1 (croissance moyenne, tendances 1991-1992 à 2010-2011) a été considéré.

Graphique 2.1
Population âgée de 0 à 14 ans et de 65 ans et plus, 1996 à 2036, Canada

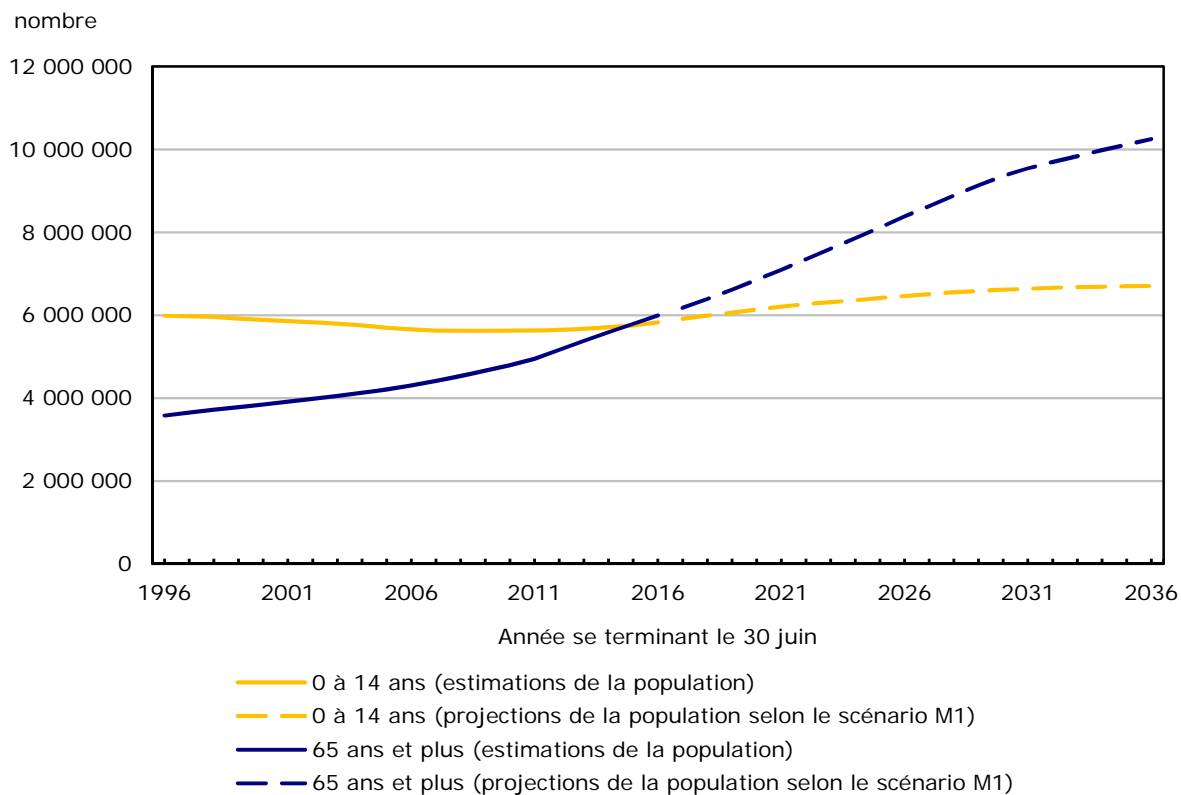

Note : De 1996 à 2016, estimations démographiques. De 2017 à 2036, Projections démographiques pour le Canada (2013 à 2063), les provinces et les territoires (2013 à 2038), no 91-520-X au catalogue.

Au cours de la dernière période annuelle, le taux de croissance des personnes de 65 ans et plus s'est élevé à 3,5 %, soit environ le triple du taux d'accroissement démographique de l'ensemble de la population (1,2 %). Quant à eux, les enfants âgés de 0 à 14 ans ont présenté un taux de croissance de 1,3 % au cours

de la dernière période annuelle. Bien qu'il s'agisse du plus important accroissement annuel pour ce groupe d'âge depuis la période annuelle 1988-1989, il est demeuré inférieur à celui des personnes âgées de 65 ans et plus, contribuant ainsi au vieillissement démographique.

2.3 Une personne âgée sur trois est un baby-boomer

La proportion de personnes de 65 ans et plus, ainsi que la croissance annuelle de ce groupe d'âge augmentent rapidement depuis le début de la décennie, plus précisément depuis 2011, soit le moment où les premières générations du baby-boom ont commencé à franchir le cap des 65 ans. Au 1^{er} juillet 2016, parmi les personnes âgées de 65 ans et plus, plus du tiers (35,7 %) étaient des baby-boomers. Cette proportion augmente rapidement puisqu'elle était de 30,2 % en 2015.

Également, parmi les membres de la génération du baby-boom, 22,4 % étaient âgés de 65 ans et plus en 2016, alors que c'était le cas de 18,2 % d'entre eux en 2015. En 2031, l'ensemble de la cohorte des baby-boomers aura franchi le seuil des 65 ans.

2.4 Un Canadien sur deux a au moins 40 ans

En 2016, un Canadien sur deux était âgé d'au moins 40,6 ans. L'âge médian a augmenté de 10 ans

depuis 1984, alors qu'il était de 30,6 ans (voir graphique 2.2).

L'âge médian varie considérablement d'une province à une autre. Au 1^{er} juillet 2016, il y avait une différence de 9,0 ans entre les provinces avec l'âge médian le plus élevé (45,3 ans à Terre-Neuve-et-Labrador) et le plus faible (36,3 ans en Alberta). En considérant les territoires, le Nunavut affichait l'âge médian le moins élevé, soit 26,1 ans.

En 1996, les disparités provinciales étaient beaucoup moins importantes, alors que cet écart se chiffrait à 2,8 ans. La valeur maximale de l'âge médian était alors atteinte au Québec (36,1 ans) et la valeur minimale était enregistrée en Alberta (33,3 ans). La situation de Terre-Neuve-et-Labrador témoigne d'un vieillissement démographique particulièrement rapide dans cette province. Entre 1993 et 2005, Terre-Neuve-et-Labrador est passée de la province avec l'âge médian le plus faible (31,8 ans) à celle avec l'âge médian le plus élevé (40,7 ans).

Graphique 2.2

Âge médian, 1976 à 2016, Canada, provinces avec l'âge médian le plus faible et le plus élevé

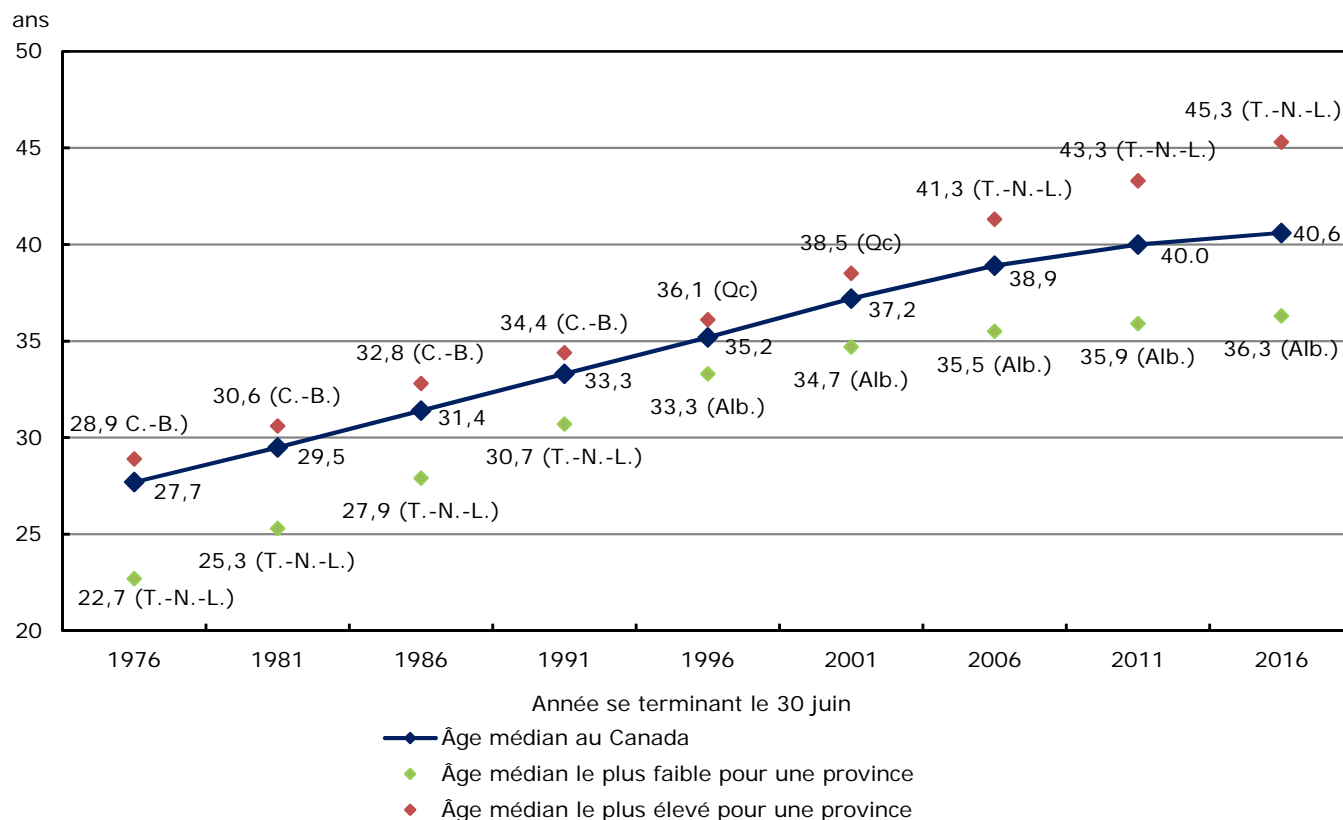

2.5 Le rapport de dépendance démographique est en hausse due à l'augmentation des personnes âgées de 65 ans et plus

Le rapport de dépendance démographique représente le nombre d'enfants (0 à 14 ans) et de personnes âgées (65 ans et plus) pour 100 personnes en âge de travailler (15 à 64 ans). En date du 1^{er} juillet 2016, il se situait à 48,3. Cet indicateur est

en hausse constante depuis 2007 (43,9), et de manière plus marquée depuis 2011, année durant laquelle les premières générations du baby-boom ont commencé à franchir le cap des 65 ans. Il continuera de s'accroître jusqu'en 2030, l'année où le dernier baby-boomer atteindra l'âge de 65 ans. Selon le scénario de croissance moyenne (M1) des plus récentes projections démographiques, le rapport de dépendance démographique devrait atteindre 63,7 en 2030.

Graphique 2.3
Rapport de dépendance démographique, 1971 à 2016, Canada

pour 100 personnes âgées de 15 à 64 ans

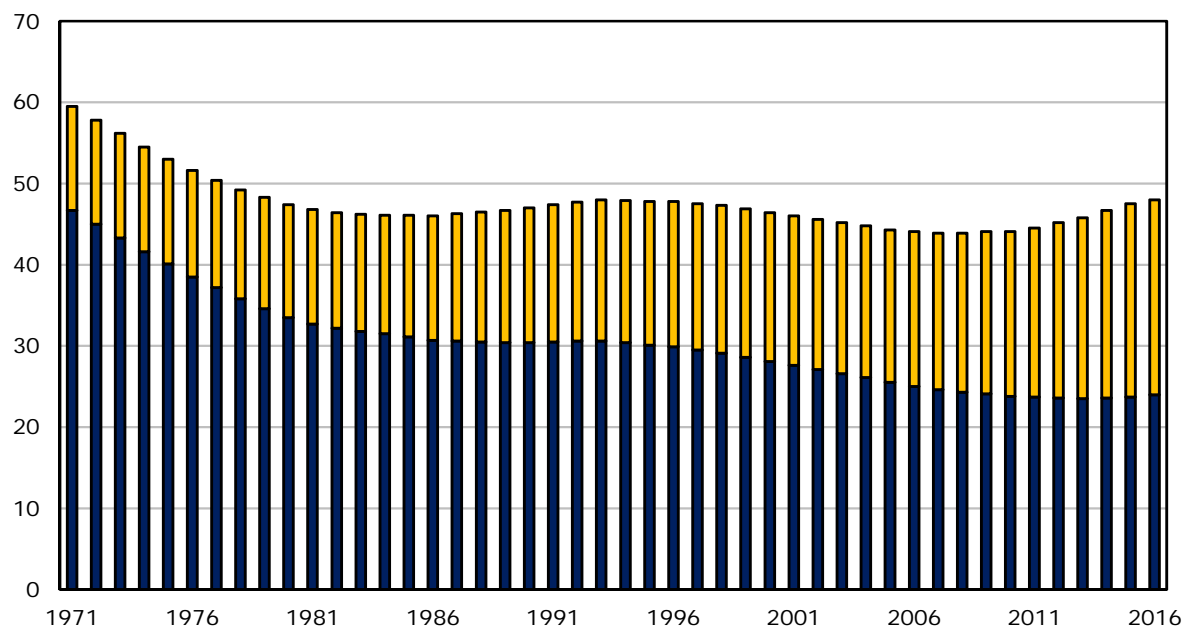

La tendance actuelle est à l'inverse de celle enregistrée lors de la décennie 1970. Entre 1971 (la première année de la période couverte par le système actuel de comptabilité démographique) et 1981, le rapport de dépendance démographique avait chuté de 59,5 à 46,8. Ce phénomène s'expliquait lui aussi par les baby-boomers, dont les effectifs ont successivement franchi l'âge de 15 ans de 1961 à 1980. Le Canada a donc déjà connu des années où le rapport de dépendance démographique était nettement plus élevé que celui de 2016. La différence majeure tient dans la composition par

groupe d'âge : en 1971, les enfants (0 à 14 ans) représentaient 78,5 % de la population n'étant pas en âge de travailler, contre 49,3 % en 2016.

Le rapport de dépendance démographique enregistré en 2016 (48,3) était le plus élevé depuis 1978, alors que le Canada comptait 49,3 enfants ou personnes âgées 100 personnes en âge de travailler. Entre 1979 et 2015, le rapport de dépendance démographique s'était maintenu à un niveau relativement stable et peu élevé, dû à la présence de la majorité des baby-boomers dans la population active.

2.6 Le nombre de centenaires continue de s'accroître

De plus en plus de Canadiens atteignent l'âge de 100 ans en raison de l'augmentation de l'espérance de vie et du vieillissement de la population. Au 1^{er} juillet 2016, le pays comptait selon les estimations provisoires 7 345 centenaires, soit environ 20 centenaires pour 100 000 habitants. En 2001², cette proportion était deux fois plus faible, soit 11 centenaires pour 100 000 habitants. En comparaison, le Japon, où la population est parmi les plus âgées du monde, dénombrait environ 54 centenaires pour 100 000 habitants en mars 2016³.

2.7 La faible mortalité des femmes contribue au vieillissement démographique

Les principaux indicateurs du vieillissement de la population sont tous plus élevés pour la population féminine. Au 1^{er} juillet 2016, la proportion de femmes âgées de 65 ans et plus (17,9 %) était supérieure à celle des hommes (15,1 %). L'âge médian était lui aussi plus élevé chez femmes (41,5 ans) que chez les hommes (39,7 ans). Également, les centenaires étaient toujours majoritairement composés de femmes (88,4 %). Ces différences sont expliquées principalement par les plus faibles niveaux de mortalité dont bénéficient les femmes par rapport aux hommes, et ce à tous les âges. Ces niveaux de mortalité créent un écart persistant, quoique de moins en moins grand, de l'espérance de vie en faveur des femmes. Les données les plus récentes indiquent que l'espérance de vie des femmes était de 83,6 ans, contre 79,4 ans pour les hommes⁴.

2. 2001 constitue la première année pour laquelle les estimations de population sont disponibles pour les centenaires.

3. Bureau de la statistique du Japon. Population Estimates by Age (5 Year Age Group) and Sex - March 1, 2016 (Final estimates), August 1, 2016 (Provisional estimates). <http://www.stat.go.jp/english/data/jinsui/tsuki/index.htm>. Page visitée le 23 août 2016.

4. Tables de mortalité, Canada, provinces et territoires 2010 à 2012. <http://www.statcan.gc.ca/pub/84-537-x/84-537-x2016006-fra.htm>. Page visitée le 24 août 2016.

5. Les données de la distribution par âge de la population pour les pays autres que le Canada sont arrondies à l'unité tel que présentées dans la source utilisée.

2.8 Le Canada est plus jeune que la plupart des pays du G7

Le vieillissement de la population est un phénomène répandu dans le monde industrialisé. Au cours des dernières années, la proportion des personnes de 65 ans et plus a augmenté dans tous les pays du G7. Parmi les pays du G7, le Canada enregistre actuellement l'une des plus faibles proportions de personnes âgées de 65 ans et plus (16,5 %). À l'inverse, la population du Japon est l'une des plus âgées au monde et présente la plus forte proportion de personnes âgées de 65 ans et plus parmi les pays du G7 (27 %)⁵, soit un peu plus d'une personne sur quatre. Les États-Unis constituent le seul pays du G7 à afficher une proportion de personnes âgées de 65 ans et plus inférieure (15 %) à celle du Canada.

La proportion d'enfants âgés de 0 à 14 ans est plus élevée au Canada (16,1 %) qu'au Japon (13 %), en Allemagne (13 %) et en Italie (14 %). Une fécondité plus forte au Canada que dans ces trois pays explique notamment pourquoi on compte proportionnellement plus d'enfants de 0 à 14 ans au Canada. Toutefois, la proportion d'enfants est moins élevée au Canada qu'aux États-Unis (19 %), en France (18 %) et au Royaume-Uni (18 %), où le niveau de la fécondité se situe à un niveau plus près du seuil de remplacement des générations.

Par ailleurs, le Canada est le pays du G7 qui compte la plus forte proportion de personnes en âge de travailler, avec 67,4 % de sa population âgée de 15 à 64 ans. Le Japon est le pays du G7 où cette proportion est la plus faible, soit 60 %. L'importance plus considérable du baby-boom au Canada que dans la plupart des autres pays du G7 expliquerait notamment pourquoi on y retrouve la plus forte proportion de personnes dans ce groupe d'âge. À mesure que l'ensemble des baby-boomers canadiens atteindra l'âge de 65 ans, la proportion de personnes en âge de travailler se rapprochera du niveau enregistré par les autres pays du G7.

Tableau explicatif 2.1

Distribution par âge de la population, Canada et autres pays du G7, 2016

	0 à 14 ans	15 à 64 ans	65 ans et plus
	pourcentage		
Canada	16,1	67,4	16,5
Allemagne	13	66	21
États-Unis	19	66	15
France	18	64	18
Italie	14	64	22
Japon	13	60	27
Royaume-Uni	18	65	17

Note(s) : Les chiffres exprimés en pourcentage ayant été arrondis, leur somme peut ne pas correspondre à 100 %. Les données pour les pays autres que le Canada sont arrondies à l'unité tel que présentées dans la source utilisée.

Source(s) : Les données internationales proviennent du 2016 World Population Data Sheet du Population Reference Bureau.

2.9 Les enfants toujours plus nombreux que les personnes âgées dans les Prairies et les territoires

À l'échelle des provinces et des territoires, les proportions des personnes âgées de 65 ans et plus ainsi que des enfants âgés de 0 à 14 ans varient beaucoup. Dans chacune des provinces de l'est et du centre du pays, de même qu'en Colombie-Britannique, le nombre de personnes âgées de 65 ans et plus était supérieur au nombre d'enfants âgés de 0 à 14 ans en date du 1^{er} juillet 2016. Toutefois, les provinces des Prairies et les territoires comptaient davantage d'enfants âgés de 0 à 14 ans que de personnes âgées de 65 ans et plus. Au cours de la période annuelle 2008-2009, la Nouvelle-Écosse et le Nouveau-Brunswick ont été les deux premières provinces où la part des personnes âgées de 65 ans et plus a dépassé celle des enfants âgés de 0 à 14 ans.

Au 1^{er} juillet 2016, le Nouveau-Brunswick était la province avec la plus forte proportion de personnes

âgées de 65 ans et plus (19,5 %), tandis que la valeur la plus faible était enregistrée au Nunavut (4,0 %). Parmi les provinces, c'est en Alberta que cette proportion était la moins élevée (11,9 %). Le Nunavut montrait la plus forte proportion de personnes d'enfants âgés de 0 à 14 ans (30,7 %), alors qu'elle était la plus faible à Terre-Neuve-et-Labrador et en Nouvelle-Écosse à 14,1 %. Parmi les provinces, c'est en Saskatchewan que cette proportion était la plus élevée (19,2 %).

À l'échelle du Canada, le rapport entre les personnes âgées de 65 ans et plus et les enfants âgés de 0 à 14 ans était de 1,03, signifiant que le premier groupe avait un poids démographique légèrement supérieur au second. La Nouvelle-Écosse enregistrait le rapport le plus élevé, avec 1,38 personne âgée de 65 ans et plus pour chaque enfant âgé de 0 à 14 ans. Inversement, le Nunavut comptait 0,13 personne âgée de 65 ans et plus pour chaque enfant âgé de 0 à 14 ans. Parmi les provinces, c'est en Alberta que ce rapport était le moins élevé (0,64).

Graphique 2.4

Proportion de personnes âgées de 0 à 14 ans et de 65 ans et plus, 2016, Canada, provinces et territoires

pourcentage



Tableau explicatif 2.2

Estimations de la population¹, distribution par âge et âge médian au 1^{er} juillet 2016, Canada, provinces et territoires

	Population	0 à 14 ans	15 à 64 ans	65 ans et plus	Âge médian
	nombre	%	%	%	années
Canada	36 286 425	16,1	67,4	16,5	40,6
Terre-Neuve-et-Labrador	530 128	14,1	66,8	19,1	45,3
Île-du-Prince-Édouard	148 649	15,7	65,4	18,9	43,9
Nouvelle-Écosse	949 501	14,1	66,5	19,4	44,6
Nouveau-Brunswick	756 780	14,6	65,9	19,5	45,0
Québec	8 326 089	15,6	66,4	18,1	42,1
Ontario	13 982 984	15,9	67,8	16,4	40,6
Manitoba	1 318 128	18,7	66,2	15,0	37,5
Saskatchewan	1 150 632	19,2	65,9	14,8	36,9
Alberta	4 252 879	18,5	69,6	11,9	36,3
Colombie-Britannique	4 751 612	14,6	67,5	17,9	42,1
Yukon	37 492	17,0	71,4	11,6	39,5
Territoires du Nord-Ouest	44 469	21,8	71,1	7,1	33,3
Nunavut	37 082	30,7	65,4	4,0	26,1

1. Estimations postcensitaires provisoires.

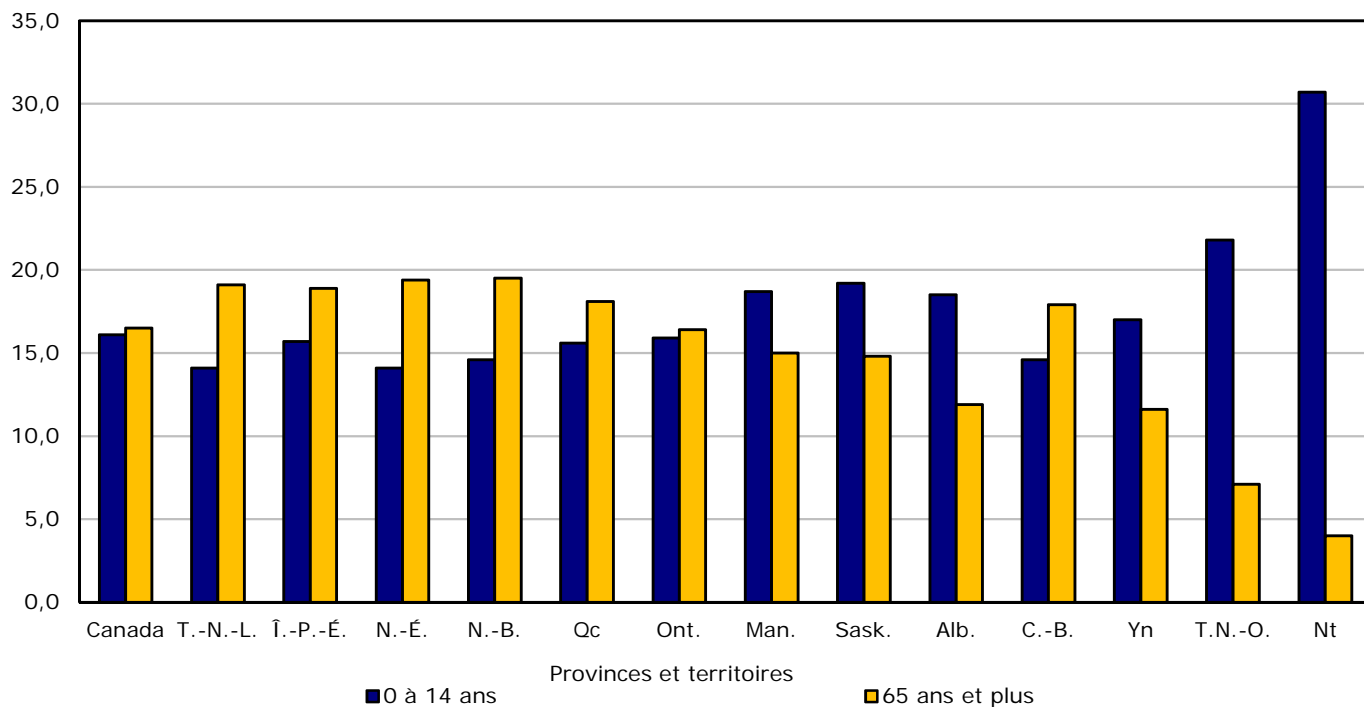
Note(s) : Les chiffres exprimés en pourcentage ayant été arrondis, leur somme peut ne pas correspondre à 100 %.

2.10 Le Canada compte un peu plus de femmes que d'hommes

Au 1^{er} juillet 2016, dans l'ensemble de la population canadienne, on estimait un rapport de masculinité de 98,4 hommes pour 100 femmes (graphique 2.5). Ce rapport a très peu changé depuis les 20 dernières années, alors qu'il était de 97,9 hommes pour 100 femmes en 1996. Les hommes sont plus nombreux que les femmes pour les groupes d'âges de 0 à 14 ans et de 15 à 39 ans, principalement en raison du rapport de masculinité à la naissance, qui est, en moyenne, de 105 hommes pour 100 femmes. Toutefois, à partir du milieu de la cinquantaine, les

effectifs d'hommes commencent à être légèrement moins nombreux que ceux des femmes en raison d'une surmortalité masculine. Cet écart croît davantage aux âges plus avancés, si bien que chez les 65 à 79 ans, on estimait 91,4 hommes pour 100 femmes au 1^{er} juillet 2016. L'écart entre les deux sexes tend toutefois à se résorber. Il y a vingt ans, pour 100 femmes de 65 à 79 ans, on dénombrait 80,7 hommes. Chez la population âgée de 80 ans et plus, on estimait 63,7 hommes pour 100 femmes au 1^{er} juillet 2016, contre 51,7 hommes pour 100 femmes au 1^{er} juillet 1996. Parmi les centenaires, on estimait en 2016 qu'il n'y avait que 13,1 hommes pour 100 femmes.

Graphique 2.5

Rapport de masculinité selon le groupe d'âge, 1996 et 2016, Canada

nombre d'hommes pour 100 femmes

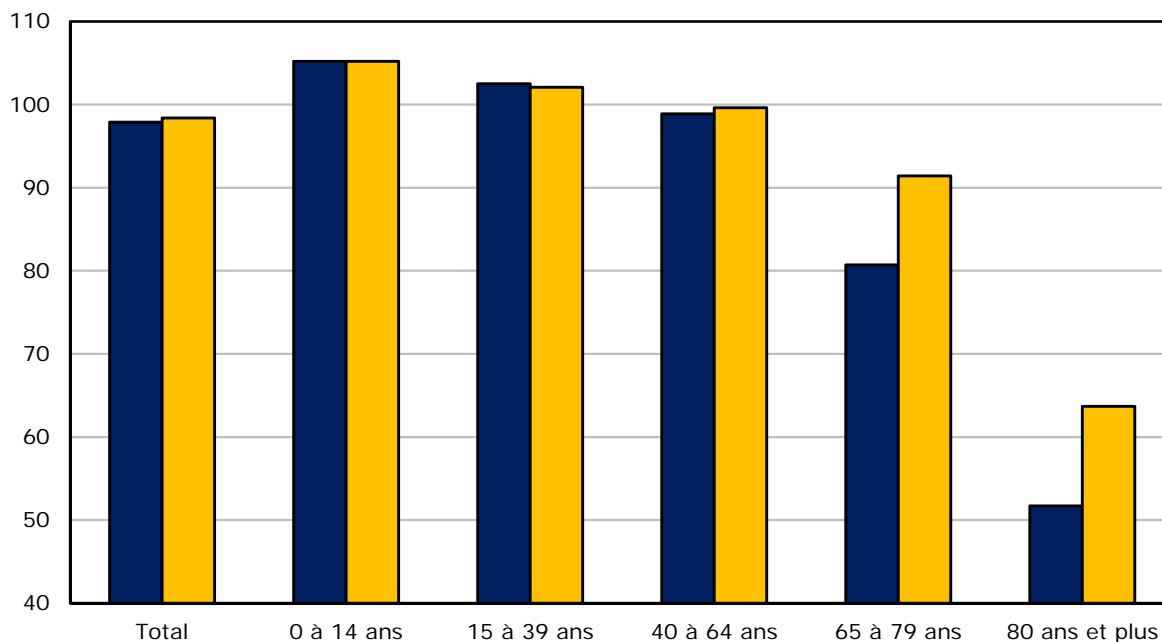

2.11 De légères variations du rapport de masculinité entre les provinces et les territoires

La structure par sexe présente certaines disparités régionales au Canada. Au 1^{er} juillet 2016, le plus faible rapport de masculinité au pays se retrouvait

à l'Île-du-Prince-Édouard, avec 95,2 hommes pour 100 femmes et le plus élevé en Alberta, soit 103,0 hommes pour 100 femmes. Les rapports de masculinité enregistrés dans les provinces de l'Atlantique étaient inférieurs à la moyenne nationale (98,4 hommes pour 100 femmes), alors que les rapports de masculinité des provinces des Prairies

y étaient tous supérieurs. Cette situation est surtout attribuable aux migrations interprovinciales de la population masculine en âge de travailler.

En 2016, dans tous les territoires, le nombre d'hommes surpassait le nombre de femmes. Les principales différences entre la structure par sexe

des territoires et celle de l'ensemble du pays se retrouvent aux âges élevés. À 50 ans et plus, le Yukon et les Territoires-du-Nord-Ouest comptaient respectivement 108,2 et 107,9 hommes pour 100 femmes et le Nunavut 116,1 hommes pour 100 femmes.

Graphique 2.6

Rapport de masculinité selon le groupe d'âge, 2016, Canada, provinces et territoires

nombre d'hommes pour 100 femmes

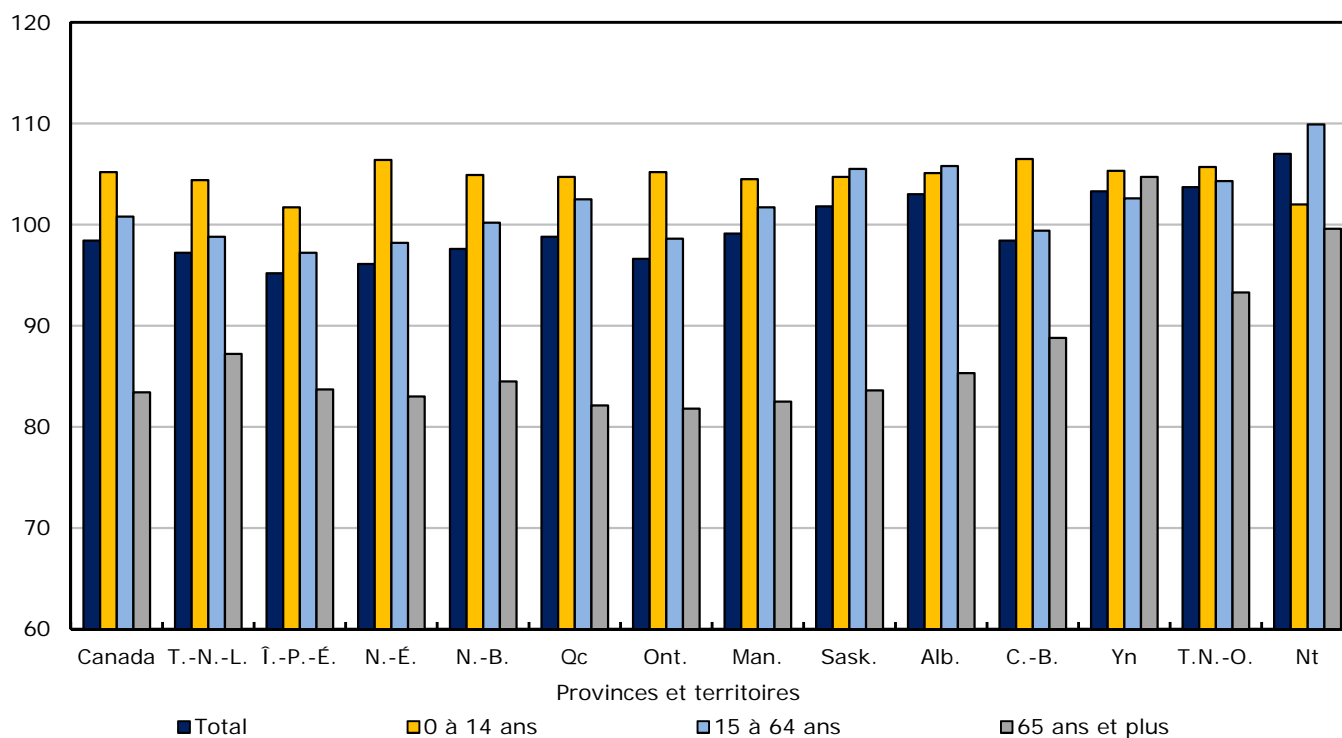

2.12 Les individus mobiles sont beaucoup plus jeunes que la population dans son ensemble

La pyramide des âges ci-contre (figure 2.2) permet de mettre en relief les différences au niveau de la structure par âge et sexe des migrants interprovinciaux, des immigrants⁶, des résidents non permanents ainsi que de la population totale.

Au 1^{er} juillet 2016, la proportion de personnes en âge de travailler (15 à 64 ans) était considérablement

élevée chez les immigrants (75,5 %), les migrants interprovinciaux (77,8 %) et les résidents non permanents (96,4 %). Ces sous-groupes présentent également une forte concentration de jeunes adultes. Une majorité de résidents non permanents (58,6 %) étaient âgés de 18 à 29 ans. Les immigrants étaient légèrement plus âgés et moins concentrés dans certains groupes d'âge, puisque 53,4 % d'entre eux faisaient partie des 25 à 44 ans. Dans le cas des migrants interprovinciaux, 48,5 % des effectifs étaient âgés de 20 à 39 ans.

6. Les migrants interprovinciaux et les immigrants considérés sont ceux ayant migré entre le 1^{er} juillet 2015 et le 30 juin 2016.

Figure 2.2

Pyramide des âges de la population, des migrants interprovinciaux, des immigrants et des résidents non permanents, 2016, Canada

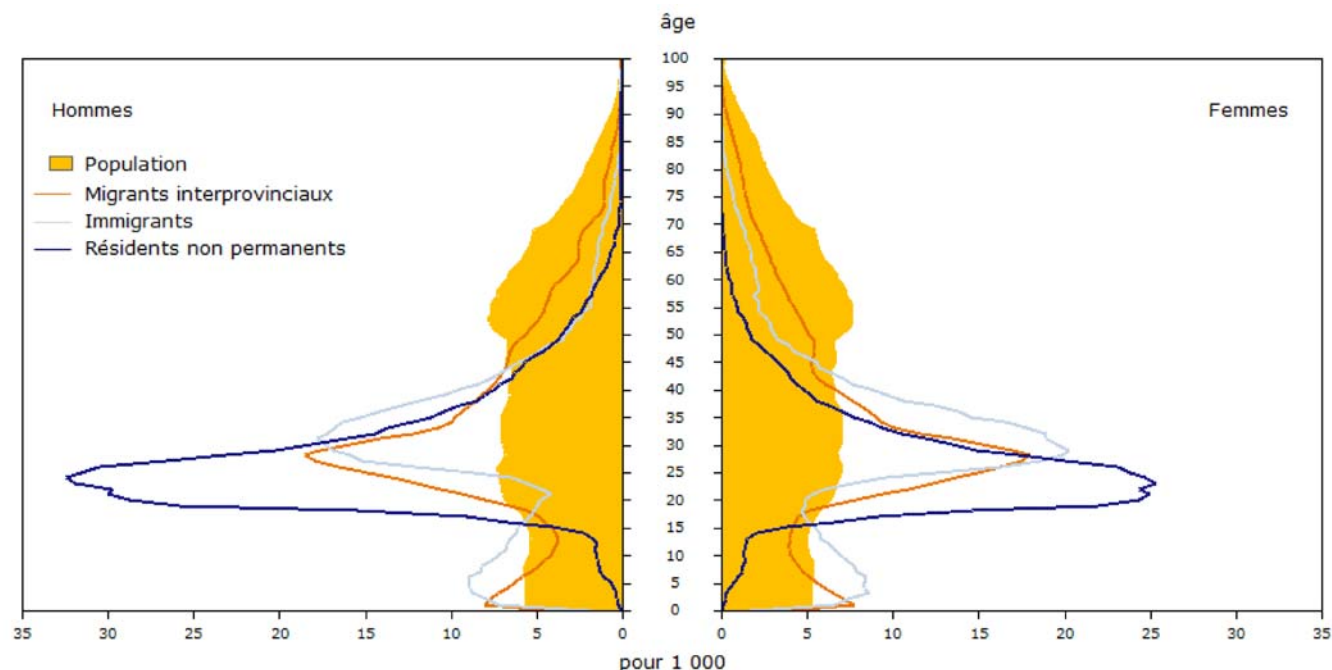

Les immigrants se distinguaient par leur forte proportion d'enfants de moins de 15 ans (21,3 %). Cette proportion était d'ailleurs en hausse notable par rapport à l'année précédente (18,7 %). En comparaison, en 2016, 3,0 % des résidents non permanents faisaient partie du groupe d'âge des 0 à 14 ans. La structure par âge distincte des résidents non permanents s'explique notamment par le fait que ceux-ci viennent au Canada principalement pour des motifs liés au travail et aux études, qui concernent surtout les jeunes adultes et qui s'appliquent moins aux enfants.

Par ailleurs, les personnes âgées de 65 ans et plus représentaient une part plus importante chez les migrants interprovinciaux (6,6 %), comparativement aux immigrants (3,1 %) et aux résidents non permanents (0,5 %).

La structure par sexe des trois sous-groupes diffère elle aussi. Les hommes étaient légèrement sous-représentés chez les immigrants (95,7 hommes pour 100 femmes), mais étaient surreprésentés chez les résidents non permanents (133,9 hommes pour 100 femmes). À titre comparatif, le rapport de masculinité parmi l'ensemble de la population du Canada se rapprochait de la parité, avec 98,4 hommes pour 100 femmes. Ces écarts ne sont pas attribuables à l'effet des structures par âge différentes puisque ces constats sont observés dans la majorité des groupes d'âge – à des degrés divers – et non seulement pour la population totale.

Tableau 2.1-1

Estimations annuelles de la population selon le groupe d'âge et le sexe au 1^{er} juillet, perspective provinciale — Canada

	2009	2010	2011	2012	2013	2014	2015	2016
	nombre							
Les deux sexes	33 628 571	34 005 274	34 342 780	34 750 545	35 155 451	35 544 564	35 848 610	36 286 425
0 à 4 ans	1 834 121	1 873 393	1 899 064	1 913 342	1 921 399	1 928 874	1 938 001	1 960 711
5 à 9 ans	1 792 151	1 791 353	1 810 433	1 841 124	1 882 463	1 918 165	1 951 922	1 984 913
10 à 14 ans	1 997 284	1 959 726	1 918 164	1 886 966	1 868 100	1 865 479	1 864 554	1 886 025
15 à 19 ans	2 256 244	2 249 523	2 238 952	2 212 927	2 177 048	2 136 957	2 096 626	2 066 495
20 à 24 ans	2 286 287	2 322 472	2 354 354	2 403 803	2 445 636	2 470 362	2 461 124	2 469 064
25 à 29 ans	2 322 336	2 357 952	2 369 841	2 393 273	2 409 343	2 437 981	2 465 126	2 517 124
30 à 34 ans	2 245 753	2 283 852	2 327 955	2 380 190	2 434 543	2 479 801	2 500 293	2 530 172
35 à 39 ans	2 288 548	2 282 931	2 273 087	2 295 782	2 326 993	2 367 822	2 402 168	2 456 135
40 à 44 ans	2 466 073	2 403 740	2 385 918	2 379 288	2 371 000	2 358 633	2 349 450	2 345 382
45 à 49 ans	2 785 300	2 780 899	2 719 909	2 652 654	2 568 652	2 492 254	2 432 472	2 415 249
50 à 54 ans	2 584 018	2 634 997	2 691 260	2 723 971	2 754 420	2 774 168	2 763 325	2 711 318
55 à 59 ans	2 214 580	2 286 601	2 353 090	2 429 015	2 501 723	2 556 976	2 602 374	2 653 245
60 à 64 ans	1 894 766	1 981 692	2 050 443	2 071 097	2 110 229	2 167 800	2 234 268	2 300 081
65 à 69 ans	1 404 852	1 464 642	1 532 940	1 648 244	1 747 621	1 831 505	1 910 821	1 975 723
70 à 74 ans	1 087 016	1 114 899	1 153 822	1 199 378	1 256 990	1 315 394	1 372 424	1 439 047
75 à 79 ans	907 837	913 373	919 338	928 930	947 135	973 515	1 000 148	1 034 825
80 à 84 ans	671 051	685 040	701 140	717 616	729 635	738 314	745 065	753 423
85 à 89 ans	404 471	417 631	426 739	439 275	453 288	465 387	478 671	493 095
90 à 94 ans	145 130	158 295	171 916	186 676	200 245	212 901	222 416	231 050
95 à 99 ans	35 279	36 822	39 147	41 514	42 882	45 656	50 411	56 003
100 ans et plus	5 474	5 441	5 268	5 480	6 106	6 620	6 951	7 345
Hommes	16 663 222	16 847 961	17 015 959	17 227 368	17 433 972	17 629 788	17 776 946	17 995 581
0 à 4 ans	940 222	959 864	972 812	980 108	985 076	988 587	993 392	1 005 436
5 à 9 ans	921 008	920 003	928 247	943 880	964 644	982 711	999 609	1 016 437
10 à 14 ans	1 025 323	1 006 518	986 810	969 966	960 224	958 840	957 664	967 486
15 à 19 ans	1 151 489	1 150 163	1 146 584	1 136 794	1 119 475	1 098 778	1 078 131	1 063 552
20 à 24 ans	1 163 699	1 178 626	1 193 474	1 221 382	1 245 797	1 262 197	1 261 033	1 267 196
25 à 29 ans	1 168 122	1 185 133	1 188 765	1 201 673	1 210 110	1 225 819	1 238 745	1 265 832
30 à 34 ans	1 121 111	1 139 070	1 160 950	1 187 720	1 215 218	1 237 891	1 246 691	1 260 843
35 à 39 ans	1 148 957	1 142 264	1 134 393	1 145 054	1 160 549	1 180 912	1 197 432	1 224 899
40 à 44 ans	1 240 372	1 207 317	1 195 395	1 191 708	1 187 285	1 179 715	1 173 338	1 170 322
45 à 49 ans	1 401 323	1 399 562	1 369 587	1 335 025	1 291 018	1 250 590	1 218 794	1 208 273
50 à 54 ans	1 292 997	1 320 663	1 350 167	1 366 940	1 382 466	1 392 988	1 387 142	1 361 284
55 à 59 ans	1 099 820	1 138 021	1 173 570	1 211 639	1 248 811	1 276 172	1 298 602	1 323 290
60 à 64 ans	933 537	977 967	1 013 816	1 024 660	1 043 064	1 071 273	1 103 792	1 136 245
65 à 69 ans	679 269	709 686	744 955	802 708	852 162	893 394	932 290	964 251
70 à 74 ans	510 225	524 129	542 867	565 657	594 387	623 754	652 916	686 919
75 à 79 ans	407 529	411 335	415 783	421 378	444 229	457 065	473 498	493 095
80 à 84 ans	271 517	280 564	290 620	300 962	308 958	315 158	320 082	325 553
85 à 89 ans	139 147	144 844	149 365	156 535	164 888	172 478	180 616	189 036
90 à 94 ans	39 707	44 003	49 009	54 193	59 094	64 093	68 168	72 205
95 à 99 ans	7 074	7 486	8 060	8 639	8 843	9 375	10 609	12 174
100 ans et plus	774	743	730	747	783	834	835	850
Femmes	16 965 349	17 157 313	17 326 821	17 523 177	17 721 479	17 914 776	18 071 664	18 290 844
0 à 4 ans	893 899	913 529	926 252	933 234	936 323	940 287	944 609	955 275
5 à 9 ans	871 143	871 350	882 186	897 244	917 819	935 454	952 313	968 476
10 à 14 ans	971 961	953 208	931 354	917 000	907 876	906 639	906 890	918 539
15 à 19 ans	1 104 755	1 099 360	1 092 368	1 076 133	1 057 573	1 038 179	1 018 495	1 002 943
20 à 24 ans	1 122 588	1 143 846	1 160 880	1 182 421	1 199 839	1 208 165	1 200 091	1 201 868
25 à 29 ans	1 154 214	1 172 819	1 181 076	1 191 600	1 199 233	1 212 162	1 226 381	1 251 292
30 à 34 ans	1 124 642	1 144 782	1 167 005	1 192 470	1 219 325	1 241 910	1 253 602	1 269 329
35 à 39 ans	1 139 591	1 140 667	1 138 694	1 150 728	1 166 444	1 186 910	1 204 736	1 231 236
40 à 44 ans	1 225 701	1 196 423	1 190 523	1 187 580	1 183 715	1 178 918	1 176 112	1 175 060
45 à 49 ans	1 383 977	1 381 337	1 350 322	1 317 629	1 277 634	1 241 664	1 213 678	1 206 976
50 à 54 ans	1 291 021	1 314 334	1 341 093	1 357 031	1 371 954	1 381 180	1 376 183	1 350 034
55 à 59 ans	1 114 760	1 148 580	1 179 520	1 217 376	1 252 912	1 280 804	1 303 772	1 329 955
60 à 64 ans	961 229	1 003 725	1 036 627	1 046 437	1 067 165	1 096 527	1 130 476	1 163 836
65 à 69 ans	725 583	754 956	787 985	845 536	895 459	938 111	978 531	1 011 472
70 à 74 ans	576 791	590 770	610 955	633 721	662 603	691 640	719 508	752 128
75 à 79 ans	500 308	502 038	503 555	507 552	516 015	529 286	543 083	561 327
80 à 84 ans	399 534	404 476	410 520	416 654	420 677	423 156	424 983	427 870
85 à 89 ans	265 324	272 787	277 374	282 740	288 400	292 909	298 055	304 059
90 à 94 ans	105 423	114 292	122 907	132 483	141 151	148 808	154 248	158 845
95 à 99 ans	28 205	29 336	31 087	32 875	34 039	36 281	39 802	43 829
100 ans et plus	4 700	4 698	4 538	4 733	5 323	5 786	6 116	6 495

Note(s) : Les estimations sont intercensitaires définitives jusqu'en 2010, postcensitaires définitives pour 2011 et 2012, postcensitaires mises à jour de 2013 à 2015 et postcensitaires provisoires pour 2016.

Tableau 2.1-2

Estimations annuelles de la population selon le groupe d'âge et le sexe au 1^{er} juillet, perspective provinciale — Terre-Neuve-et-Labrador

	2009	2010	2011	2012	2013	2014	2015	2016
	nombre							
Les deux sexes	516 729	521 972	525 037	526 450	527 409	528 333	528 676	530 128
0 à 4 ans	24 117	24 684	24 802	24 501	23 993	23 409	22 759	22 264
5 à 9 ans	25 265	25 020	25 174	25 353	25 603	25 907	26 247	26 476
10 à 14 ans	27 910	27 635	27 116	26 707	26 407	26 322	26 107	26 235
15 à 19 ans	32 304	31 196	30 396	29 619	28 957	28 283	27 793	27 251
20 à 24 ans	31 723	32 415	32 455	32 278	31 886	31 406	30 405	29 809
25 à 29 ans	29 962	30 746	31 218	31 252	31 141	30 891	31 062	31 439
30 à 34 ans	31 099	31 212	31 205	31 369	31 562	31 959	32 050	32 243
35 à 39 ans	35 521	35 215	34 528	33 598	33 085	32 586	32 314	32 348
40 à 44 ans	40 172	39 412	38 838	38 216	37 224	36 419	35 614	34 608
45 à 49 ans	42 893	43 029	42 551	42 254	41 796	40 996	40 036	39 320
50 à 54 ans	42 793	42 973	43 209	43 225	43 210	43 240	43 319	43 053
55 à 59 ans	41 185	41 945	42 345	42 424	42 583	42 570	42 406	42 543
60 à 64 ans	36 044	38 036	38 896	39 435	40 018	40 679	41 110	41 297
65 à 69 ans	25 142	26 507	28 920	31 258	33 031	34 671	36 276	37 016
70 à 74 ans	18 781	19 380	20 101	20 827	21 867	22 964	24 193	26 275
75 à 79 ans	14 092	14 382	14 598	15 060	15 569	16 132	16 618	17 150
80 à 84 ans	9 638	9 872	10 041	10 209	10 474	10 738	10 945	11 162
85 à 89 ans	5 475	5 527	5 674	5 754	5 853	5 990	6 178	6 282
90 à 94 ans	2 105	2 221	2 314	2 429	2 473	2 471	2 516	2 604
95 à 99 ans	431	491	598	606	590	603	624	643
100 ans et plus	77	74	58	76	87	97	104	110
Hommes	254 386	257 449	259 070	259 732	260 090	260 575	260 615	261 300
0 à 4 ans	12 395	12 726	12 727	12 569	12 352	12 053	11 717	11 469
5 à 9 ans	12 895	12 811	12 894	13 027	13 169	13 297	13 466	13 583
10 à 14 ans	14 234	14 076	13 871	13 654	13 379	13 352	13 233	13 251
15 à 19 ans	16 560	15 958	15 467	15 131	14 854	14 476	14 206	13 976
20 à 24 ans	16 061	16 469	16 628	16 457	16 193	15 997	15 545	15 257
25 à 29 ans	14 885	15 408	15 622	15 706	15 673	15 619	15 736	16 039
30 à 34 ans	15 138	15 211	15 158	15 343	15 583	15 865	16 004	16 145
35 à 39 ans	17 252	17 140	16 811	16 228	15 931	15 709	15 539	15 536
40 à 44 ans	19 663	19 412	19 172	18 837	18 222	17 700	17 246	16 713
45 à 49 ans	21 265	21 219	21 018	20 815	20 603	20 229	19 766	19 425
50 à 54 ans	21 148	21 328	21 426	21 502	21 556	21 665	21 569	21 376
55 à 59 ans	20 553	20 946	21 168	21 141	21 118	21 049	21 009	21 092
60 à 64 ans	17 873	18 916	19 389	19 634	19 841	20 190	20 286	20 288
65 à 69 ans	12 447	13 094	14 240	15 385	16 325	17 024	17 829	18 193
70 à 74 ans	9 040	9 389	9 781	10 130	10 620	11 196	11 787	12 778
75 à 79 ans	6 454	6 622	6 746	6 962	7 223	7 475	7 749	8 018
80 à 84 ans	3 959	4 030	4 108	4 221	4 410	4 597	4 738	4 874
85 à 89 ans	1 931	2 002	2 084	2 132	2 159	2 192	2 253	2 296
90 à 94 ans	536	587	632	723	745	750	789	832
95 à 99 ans	94	100	125	133	127	130	135	145
100 ans et plus	3	5	3	2	7	10	13	14
Femmes	262 343	264 523	265 967	266 718	267 319	267 758	268 061	268 828
0 à 4 ans	11 722	11 958	12 075	11 932	11 641	11 356	11 042	10 795
5 à 9 ans	12 370	12 209	12 280	12 326	12 434	12 610	12 781	12 893
10 à 14 ans	13 676	13 559	13 245	13 053	13 028	12 970	12 874	12 984
15 à 19 ans	15 744	15 238	14 929	14 488	14 103	13 807	13 587	13 275
20 à 24 ans	15 662	15 946	15 827	15 821	15 693	15 409	14 860	14 552
25 à 29 ans	15 077	15 338	15 596	15 546	15 468	15 272	15 326	15 400
30 à 34 ans	15 961	16 001	16 047	16 026	15 979	16 094	16 046	16 098
35 à 39 ans	18 269	18 075	17 717	17 370	17 154	16 877	16 775	16 812
40 à 44 ans	20 509	20 000	19 666	19 379	19 002	18 719	18 368	17 895
45 à 49 ans	21 628	21 810	21 533	21 439	21 193	20 767	20 270	19 895
50 à 54 ans	21 645	21 645	21 783	21 723	21 654	21 575	21 750	21 677
55 à 59 ans	20 632	20 999	21 177	21 283	21 465	21 521	21 397	21 451
60 à 64 ans	18 171	19 120	19 507	19 801	20 177	20 489	20 824	21 009
65 à 69 ans	12 695	13 413	14 680	15 873	16 706	17 647	18 447	18 823
70 à 74 ans	9 741	9 991	10 320	10 697	11 247	11 768	12 406	13 497
75 à 79 ans	7 638	7 760	7 852	8 098	8 346	8 657	8 869	9 132
80 à 84 ans	5 679	5 842	5 933	5 988	6 064	6 141	6 207	6 288
85 à 89 ans	3 544	3 525	3 590	3 622	3 694	3 798	3 925	3 986
90 à 94 ans	1 569	1 634	1 682	1 706	1 728	1 721	1 727	1 772
95 à 99 ans	337	391	473	473	463	473	489	498
100 ans et plus	74	69	55	74	80	87	91	96

Note(s) : Les estimations sont intercensitaires définitives jusqu'en 2010, postcensitaires définitives pour 2011 et 2012, postcensitaires mises à jour de 2013 à 2015 et postcensitaires provisoires pour 2016.

Tableau 2.1-3

Estimations annuelles de la population selon le groupe d'âge et le sexe au 1^{er} juillet, perspective provinciale — Île-du-Prince-Édouard

	2009	2010	2011	2012	2013	2014	2015	2016
	nombre							
Les deux sexes	139 909	141 678	144 038	145 080	145 178	145 832	146 736	148 649
0 à 4 ans	7 088	7 164	7 341	7 323	7 207	7 096	6 999	6 971
5 à 9 ans	7 422	7 350	7 436	7 611	7 752	7 915	8 066	8 371
10 à 14 ans	8 740	8 644	8 397	8 088	7 923	7 885	7 873	7 968
15 à 19 ans	9 815	9 766	9 804	9 638	9 382	9 226	9 037	8 754
20 à 24 ans	9 043	9 273	9 489	9 772	9 787	9 680	9 624	9 670
25 à 29 ans	7 860	7 981	8 075	8 047	7 934	7 970	8 132	8 499
30 à 34 ans	8 056	8 080	8 205	8 288	8 230	8 188	8 173	8 306
35 à 39 ans	8 859	8 835	8 838	8 586	8 521	8 560	8 649	8 911
40 à 44 ans	9 758	9 523	9 806	9 793	9 583	9 445	9 249	9 066
45 à 49 ans	11 440	11 555	11 485	11 376	10 850	10 475	10 248	10 378
50 à 54 ans	10 906	11 188	11 338	11 496	11 679	11 845	11 864	11 706
55 à 59 ans	10 096	10 293	10 678	10 897	11 086	11 137	11 291	11 350
60 à 64 ans	9 379	9 938	10 237	10 148	10 113	10 167	10 309	10 607
65 à 69 ans	6 528	6 826	7 277	8 075	8 778	9 307	9 794	10 058
70 à 74 ans	5 104	5 284	5 397	5 569	5 844	6 249	6 572	7 023
75 à 79 ans	4 061	4 139	4 291	4 356	4 388	4 478	4 621	4 725
80 à 84 ans	2 900	2 914	2 936	2 963	3 036	3 124	3 151	3 213
85 à 89 ans	1 836	1 836	1 894	1 880	1 885	1 912	1 905	1 874
90 à 94 ans	759	824	851	898	923	883	876	905
95 à 99 ans	241	251	230	239	237	247	260	248
100 ans et plus	18	14	33	37	40	43	43	46
Hommes	68 310	69 204	70 319	70 792	70 701	71 093	71 498	72 495
0 à 4 ans	3 572	3 602	3 721	3 720	3 667	3 624	3 560	3 530
5 à 9 ans	3 764	3 727	3 738	3 812	3 885	3 945	4 021	4 189
10 à 14 ans	4 528	4 472	4 330	4 139	4 038	4 003	4 005	4 034
15 à 19 ans	4 982	5 005	5 066	5 014	4 892	4 863	4 750	4 620
20 à 24 ans	4 554	4 647	4 738	4 896	4 882	4 898	4 912	5 004
25 à 29 ans	3 839	3 968	4 016	4 003	3 904	3 898	3 931	4 076
30 à 34 ans	3 899	3 907	3 963	3 999	3 928	3 904	3 934	4 014
35 à 39 ans	4 388	4 334	4 307	4 147	4 085	4 101	4 109	4 249
40 à 44 ans	4 878	4 705	4 799	4 763	4 693	4 622	4 499	4 396
45 à 49 ans	5 545	5 707	5 682	5 638	5 370	5 242	5 100	5 172
50 à 54 ans	5 319	5 436	5 518	5 677	5 727	5 783	5 882	5 853
55 à 59 ans	4 938	5 055	5 252	5 264	5 368	5 395	5 430	5 435
60 à 64 ans	4 662	4 900	5 012	4 960	4 927	4 927	5 001	5 121
65 à 69 ans	3 145	3 299	3 555	3 997	4 346	4 606	4 815	4 926
70 à 74 ans	2 425	2 525	2 593	2 666	2 782	2 971	3 138	3 378
75 à 79 ans	1 864	1 855	1 916	1 966	2 029	2 065	2 154	2 231
80 à 84 ans	1 150	1 185	1 211	1 225	1 250	1 310	1 303	1 323
85 à 89 ans	589	599	635	611	622	636	645	620
90 à 94 ans	211	217	212	227	242	243	252	265
95 à 99 ans	58	58	50	61	59	52	50	53
100 ans et plus	0	1	5	7	5	5	7	6
Femmes	71 599	72 474	73 719	74 288	74 477	74 739	75 238	76 154
0 à 4 ans	3 516	3 562	3 620	3 603	3 540	3 472	3 439	3 441
5 à 9 ans	3 658	3 623	3 698	3 799	3 867	3 970	4 045	4 182
10 à 14 ans	4 212	4 172	4 067	3 949	3 885	3 882	3 868	3 934
15 à 19 ans	4 833	4 761	4 738	4 624	4 490	4 363	4 287	4 134
20 à 24 ans	4 489	4 626	4 751	4 876	4 905	4 782	4 712	4 666
25 à 29 ans	4 021	4 013	4 059	4 044	4 030	4 072	4 201	4 423
30 à 34 ans	4 157	4 173	4 242	4 289	4 302	4 284	4 239	4 292
35 à 39 ans	4 471	4 501	4 531	4 439	4 436	4 459	4 540	4 662
40 à 44 ans	4 880	4 818	5 007	5 030	4 890	4 823	4 750	4 670
45 à 49 ans	5 895	5 848	5 803	5 738	5 480	5 233	5 148	5 206
50 à 54 ans	5 587	5 752	5 820	5 819	5 952	6 062	5 982	5 853
55 à 59 ans	5 158	5 238	5 426	5 633	5 718	5 742	5 861	5 915
60 à 64 ans	4 717	5 038	5 225	5 188	5 186	5 240	5 308	5 486
65 à 69 ans	3 383	3 527	3 722	4 078	4 432	4 701	4 979	5 132
70 à 74 ans	2 679	2 759	2 804	2 903	3 062	3 278	3 434	3 645
75 à 79 ans	2 197	2 284	2 375	2 390	2 359	2 413	2 467	2 494
80 à 84 ans	1 750	1 729	1 725	1 738	1 786	1 814	1 848	1 890
85 à 89 ans	1 247	1 237	1 259	1 269	1 263	1 276	1 260	1 254
90 à 94 ans	548	607	639	671	681	640	624	640
95 à 99 ans	183	193	180	178	178	195	210	195
100 ans et plus	18	13	28	30	35	38	36	40

Note(s) : Les estimations sont intercensitaires définitives jusqu'en 2010, postcensitaires définitives pour 2011 et 2012, postcensitaires mises à jour de 2013 à 2015 et postcensitaires provisoires pour 2016.

Tableau 2.1-4

Estimations annuelles de la population selon le groupe d'âge et le sexe au 1^{er} juillet, perspective provinciale — Nouvelle-Écosse

	2009	2010	2011	2012	2013	2014	2015	2016
	nombre							
Les deux sexes	938 194	942 073	944 469	944 943	943 538	943 294	943 373	949 501
0 à 4 ans	43 903	44 394	44 296	44 317	43 772	43 562	43 432	43 876
5 à 9 ans	45 562	44 532	44 209	43 724	43 824	43 896	44 261	44 857
10 à 14 ans	52 060	51 155	49 548	48 165	46 793	45 929	44 986	44 911
15 à 19 ans	61 099	59 443	57 993	56 832	55 349	54 091	53 193	52 495
20 à 24 ans	61 482	63 035	64 273	64 674	64 070	62 956	61 207	60 895
25 à 29 ans	56 480	56 967	57 356	57 790	57 843	58 543	59 333	60 920
30 à 34 ans	55 908	56 519	56 969	56 692	56 523	56 227	55 968	56 802
35 à 39 ans	61 649	60 943	59 753	58 216	57 072	56 608	56 496	56 758
40 à 44 ans	67 530	65 008	64 272	63 360	62 277	61 253	60 043	58 760
45 à 49 ans	79 655	79 213	76 654	73 507	70 155	66 697	64 041	63 112
50 à 54 ans	76 221	76 838	77 889	78 293	78 424	78 459	77 698	75 358
55 à 59 ans	68 365	69 820	71 161	72 921	74 417	75 170	75 716	76 711
60 à 64 ans	61 974	64 522	66 225	65 748	65 687	66 693	68 065	69 477
65 à 69 ans	45 241	47 166	49 375	53 405	56 756	59 313	61 652	63 228
70 à 74 ans	34 522	35 237	36 487	38 022	39 839	41 590	43 511	45 717
75 à 79 ans	27 147	27 503	27 634	28 067	28 753	29 731	30 580	31 768
80 à 84 ans	19 711	19 749	20 030	20 442	20 726	20 947	21 245	21 445
85 à 89 ans	12 883	12 736	12 668	12 615	12 881	13 102	13 295	13 563
90 à 94 ans	5 290	5 728	5 938	6 289	6 483	6 570	6 554	6 653
95 à 99 ans	1 290	1 364	1 526	1 639	1 644	1 683	1 809	1 890
100 ans et plus	222	201	213	225	250	274	288	305
Hommes	458 090	461 366	463 457	463 835	462 974	462 623	462 427	465 421
0 à 4 ans	22 577	22 963	22 898	22 942	22 654	22 565	22 394	22 679
5 à 9 ans	23 246	22 849	22 702	22 454	22 544	22 632	22 932	23 179
10 à 14 ans	26 785	26 290	25 598	24 840	24 079	23 563	23 091	23 032
15 à 19 ans	31 233	30 510	29 696	29 196	28 414	27 752	27 255	26 982
20 à 24 ans	31 147	32 325	33 241	33 581	33 271	32 596	31 463	30 939
25 à 29 ans	27 943	28 672	29 250	29 520	29 571	29 890	30 261	31 068
30 à 34 ans	27 069	27 462	27 895	27 819	27 868	27 947	27 960	28 528
35 à 39 ans	30 279	29 895	29 307	28 466	27 812	27 548	27 478	27 646
40 à 44 ans	33 289	32 166	31 830	31 233	30 701	29 971	29 325	28 712
45 à 49 ans	39 253	38 951	37 667	36 125	34 422	32 750	31 576	31 172
50 à 54 ans	37 282	37 566	38 070	38 209	38 263	38 344	37 875	36 714
55 à 59 ans	33 485	34 033	34 663	35 643	36 351	36 630	36 865	37 341
60 à 64 ans	30 484	31 773	32 439	32 160	32 015	32 441	33 006	33 726
65 à 69 ans	21 909	22 997	24 089	26 006	27 655	28 847	29 987	30 612
70 à 74 ans	16 464	16 728	17 340	18 105	18 929	19 832	20 861	21 948
75 à 79 ans	11 895	12 188	12 468	12 822	13 281	13 841	14 214	14 761
80 à 84 ans	7 782	7 864	8 063	8 320	8 512	8 647	8 906	9 185
85 à 89 ans	4 283	4 305	4 278	4 315	4 474	4 623	4 739	4 894
90 à 94 ans	1 441	1 573	1 650	1 722	1 810	1 839	1 860	1 913
95 à 99 ans	223	256	289	335	320	335	351	359
100 ans et plus	21	0	24	22	28	29	28	31
Femmes	480 104	480 707	481 012	481 108	480 564	480 671	480 946	484 080
0 à 4 ans	21 326	21 431	21 398	21 375	21 118	20 997	21 038	21 197
5 à 9 ans	22 316	21 683	21 507	21 270	21 280	21 263	21 329	21 678
10 à 14 ans	25 275	24 865	23 950	23 325	22 714	22 366	21 895	21 879
15 à 19 ans	29 866	28 933	28 297	27 636	26 935	26 339	25 938	25 513
20 à 24 ans	30 335	30 710	31 032	31 093	30 799	30 360	29 744	29 956
25 à 29 ans	28 537	28 295	28 106	28 270	28 272	28 653	29 072	29 852
30 à 34 ans	28 839	29 057	29 074	28 873	28 655	28 280	28 008	28 274
35 à 39 ans	31 370	31 048	30 446	29 750	29 260	29 060	29 018	29 112
40 à 44 ans	34 241	32 842	32 442	32 127	31 576	31 282	30 718	30 048
45 à 49 ans	40 402	40 262	38 987	37 382	35 733	33 947	32 465	31 940
50 à 54 ans	38 939	39 272	39 819	40 084	40 161	40 115	39 823	38 644
55 à 59 ans	34 880	35 787	36 498	37 278	38 066	38 540	38 851	39 370
60 à 64 ans	31 490	32 749	33 786	33 588	33 672	34 252	35 059	35 751
65 à 69 ans	23 332	24 169	25 286	27 399	29 101	30 466	31 665	32 616
70 à 74 ans	18 058	18 509	19 147	19 917	20 910	21 758	22 650	23 769
75 à 79 ans	15 252	15 315	15 166	15 245	15 472	15 890	16 366	17 007
80 à 84 ans	11 929	11 885	11 967	12 122	12 214	12 300	12 339	12 260
85 à 89 ans	8 600	8 431	8 390	8 300	8 407	8 479	8 556	8 669
90 à 94 ans	3 849	4 155	4 288	4 567	4 673	4 731	4 694	4 740
95 à 99 ans	1 067	1 108	1 237	1 304	1 324	1 348	1 458	1 531
100 ans et plus	201	201	189	203	222	245	260	274

Note(s) : Les estimations sont intercensitaires définitives jusqu'en 2010, postcensitaires définitives pour 2011 et 2012, postcensitaires mises à jour de 2013 à 2015 et postcensitaires provisoires pour 2016.

Tableau 2.1-5

**Estimations annuelles de la population selon le groupe d'âge et le sexe au 1^{er} juillet, perspective provinciale —
Nouveau-Brunswick**

	2009	2010	2011	2012	2013	2014	2015	2016
	nombre							
Les deux sexes	749 954	753 044	755 530	756 777	755 842	754 865	754 309	756 780
0 à 4 ans	35 817	36 387	36 484	36 604	36 128	35 522	35 074	34 989
5 à 9 ans	37 101	36 358	36 260	36 355	36 514	36 701	37 051	37 655
10 à 14 ans	41 787	40 936	39 890	39 169	38 419	38 047	37 542	37 715
15 à 19 ans	47 977	47 298	46 304	45 128	43 927	42 525	41 735	41 028
20 à 24 ans	46 701	47 233	47 595	47 591	47 315	46 944	46 122	45 438
25 à 29 ans	45 196	45 240	45 396	44 827	43 583	42 832	42 489	42 877
30 à 34 ans	46 153	45 733	45 284	44 839	44 823	44 637	43 942	43 524
35 à 39 ans	50 051	49 757	49 156	48 547	47 500	46 560	45 776	45 477
40 à 44 ans	54 739	52 791	52 006	51 601	51 134	50 550	50 028	49 298
45 à 49 ans	62 532	62 486	61 508	59 499	57 163	54 714	52 704	51 782
50 à 54 ans	61 052	61 321	61 968	62 102	62 179	62 516	62 288	61 248
55 à 59 ans	55 952	57 043	58 020	59 314	60 236	60 593	60 948	61 557
60 à 64 ans	49 357	51 852	53 365	53 413	53 707	54 257	55 245	56 263
65 à 69 ans	35 844	37 303	38 886	41 973	44 769	47 223	49 389	50 663
70 à 74 ans	26 804	27 690	28 982	30 308	31 707	33 056	34 394	35 939
75 à 79 ans	21 456	21 726	22 140	22 237	22 725	23 569	24 324	25 389
80 à 84 ans	16 043	16 041	16 172	16 711	16 951	17 201	17 487	17 828
85 à 89 ans	10 198	10 380	10 475	10 527	10 738	10 863	11 015	11 140
90 à 94 ans	4 105	4 310	4 496	4 829	5 037	5 177	5 288	5 424
95 à 99 ans	996	1 066	1 001	1 062	1 126	1 201	1 292	1 368
100 ans et plus	93	93	142	141	161	177	176	178
Hommes	369 831	371 833	373 667	374 269	373 602	373 019	372 513	373 768
0 à 4 ans	18 479	18 640	18 683	18 582	18 174	17 688	17 469	17 441
5 à 9 ans	19 063	18 681	18 648	18 763	18 978	19 188	19 206	19 424
10 à 14 ans	21 744	21 358	20 794	20 340	19 944	19 678	19 499	19 641
15 à 19 ans	24 591	24 284	23 855	23 445	22 869	22 297	21 867	21 472
20 à 24 ans	24 298	24 680	24 917	24 753	24 485	24 249	23 952	23 785
25 à 29 ans	22 913	23 092	23 346	23 121	22 528	22 182	21 931	22 111
30 à 34 ans	22 678	22 677	22 482	22 544	22 663	22 647	22 345	22 181
35 à 39 ans	24 824	24 533	24 290	23 854	23 283	22 951	22 703	22 618
40 à 44 ans	27 035	26 139	25 737	25 600	25 299	24 867	24 398	24 020
45 à 49 ans	30 857	30 804	30 259	29 350	28 131	26 866	25 931	25 423
50 à 54 ans	30 161	30 320	30 603	30 491	30 582	30 737	30 569	30 051
55 à 59 ans	27 719	28 223	28 820	29 455	29 891	29 921	30 010	30 153
60 à 64 ans	24 636	25 888	26 635	26 576	26 554	26 820	27 181	27 715
65 à 69 ans	17 651	18 415	19 282	20 780	22 115	23 369	24 410	24 925
70 à 74 ans	12 650	13 263	13 877	14 604	15 336	16 005	16 708	17 539
75 à 79 ans	9 495	9 562	9 830	9 954	10 353	10 852	11 348	11 898
80 à 84 ans	6 256	6 293	6 462	6 810	7 022	7 170	7 283	7 497
85 à 89 ans	3 440	3 567	3 632	3 603	3 697	3 766	3 878	3 985
90 à 94 ans	1 112	1 179	1 264	1 388	1 443	1 506	1 554	1 608
95 à 99 ans	217	204	227	237	235	239	248	256
100 ans et plus	12	31	24	19	20	21	23	25
Femmes	380 123	381 211	381 863	382 508	382 240	381 846	381 796	383 012
0 à 4 ans	17 338	17 747	17 801	18 022	17 954	17 834	17 605	17 548
5 à 9 ans	18 038	17 677	17 612	17 592	17 536	17 513	17 845	18 231
10 à 14 ans	20 043	19 578	19 096	18 829	18 475	18 369	18 043	18 074
15 à 19 ans	23 386	23 014	22 449	21 683	21 058	20 228	19 868	19 556
20 à 24 ans	22 403	22 553	22 678	22 838	22 830	22 695	22 170	21 653
25 à 29 ans	22 283	22 148	22 050	21 706	21 055	20 650	20 558	20 766
30 à 34 ans	23 475	23 056	22 802	22 295	22 160	21 990	21 597	21 343
35 à 39 ans	25 227	25 224	24 866	24 693	24 217	23 609	23 073	22 859
40 à 44 ans	27 704	26 652	26 269	26 001	25 835	25 683	25 630	25 278
45 à 49 ans	31 675	31 682	31 249	30 149	29 032	27 848	26 773	26 359
50 à 54 ans	30 891	31 001	31 365	31 611	31 597	31 779	31 719	31 197
55 à 59 ans	28 233	28 820	29 200	29 859	30 345	30 672	30 938	31 404
60 à 64 ans	24 721	25 964	26 730	26 837	27 153	27 437	28 064	28 548
65 à 69 ans	18 193	18 888	19 604	21 193	22 654	23 854	24 979	25 738
70 à 74 ans	14 154	14 427	15 105	15 704	16 371	17 051	17 686	18 400
75 à 79 ans	11 961	12 164	12 310	12 283	12 372	12 717	12 976	13 491
80 à 84 ans	9 787	9 748	9 710	9 901	9 929	10 031	10 204	10 331
85 à 89 ans	6 758	6 813	6 843	6 924	7 041	7 097	7 137	7 155
90 à 94 ans	2 993	3 131	3 232	3 441	3 594	3 671	3 734	3 816
95 à 99 ans	779	862	774	825	891	962	1 044	1 112
100 ans et plus	81	62	118	122	141	156	153	153

Note(s) : Les estimations sont intercensitaires définitives jusqu'en 2010, postcensitaires définitives pour 2011 et 2012, postcensitaires mises à jour de 2013 à 2015 et postcensitaires provisoires pour 2016.

Tableau 2.1-6

Estimations annuelles de la population selon le groupe d'âge et le sexe au 1^{er} juillet, perspective provinciale — Québec

	2009	2010	2011	2012	2013	2014	2015	2016
	nombre							
Les deux sexes	7 843 475	7 929 365	8 007 656	8 085 906	8 155 505	8 214 503	8 259 452	8 326 089
0 à 4 ans	413 454	427 333	436 844	443 615	447 070	446 978	445 093	443 527
5 à 9 ans	383 143	383 297	389 951	400 104	414 041	427 904	440 915	451 928
10 à 14 ans	433 509	419 723	406 630	398 149	393 515	392 940	393 342	400 065
15 à 19 ans	511 574	506 737	495 719	481 736	466 301	449 316	434 689	422 983
20 à 24 ans	491 438	504 333	520 465	535 402	545 786	547 731	539 630	530 965
25 à 29 ans	534 373	532 272	526 792	523 645	522 954	523 919	529 931	542 981
30 à 34 ans	533 124	549 264	563 546	571 366	573 748	572 824	564 189	555 683
35 à 39 ans	504 291	510 437	518 768	533 213	548 785	563 539	575 205	587 059
40 à 44 ans	561 258	541 198	531 839	525 060	520 988	520 142	524 088	531 116
45 à 49 ans	650 982	646 123	628 048	610 309	587 190	564 358	545 195	535 504
50 à 54 ans	629 423	638 508	649 027	649 740	648 521	645 179	638 794	623 365
55 à 59 ans	547 203	563 388	575 766	592 705	609 177	620 675	628 475	637 141
60 à 64 ans	480 638	495 123	508 159	513 890	521 718	533 033	547 399	559 851
65 à 69 ans	366 020	385 668	403 959	426 352	444 540	461 060	473 865	485 700
70 à 74 ans	270 895	279 250	292 057	306 556	322 923	339 925	357 788	375 546
75 à 79 ans	229 025	230 170	230 887	231 317	234 246	240 814	248 277	259 486
80 à 84 ans	165 983	170 991	176 039	181 085	184 164	185 971	186 628	188 209
85 à 89 ans	94 277	99 356	103 184	107 200	111 398	115 466	119 204	123 516
90 à 94 ans	33 657	36 501	39 906	43 640	46 991	50 339	53 321	56 446
95 à 99 ans	7 930	8 402	8 876	9 613	10 062	10 865	11 801	13 261
100 ans et plus	1 278	1 291	1 194	1 209	1 387	1 525	1 623	1 757
Hommes	3 887 066	3 931 804	3 973 044	4 014 784	4 051 419	4 081 183	4 103 995	4 138 714
0 à 4 ans	211 419	218 074	222 849	226 386	228 963	228 987	228 270	227 714
5 à 9 ans	196 298	196 251	199 113	204 311	211 176	218 141	224 575	230 429
10 à 14 ans	220 992	214 333	208 231	203 946	201 790	201 470	201 584	204 570
15 à 19 ans	259 122	255 633	249 554	243 440	236 229	228 243	221 527	216 318
20 à 24 ans	250 932	256 961	264 188	271 061	275 437	275 679	271 257	267 103
25 à 29 ans	272 650	271 336	268 369	266 351	265 799	265 974	268 572	274 741
30 à 34 ans	271 653	279 887	287 221	291 791	292 747	291 809	286 595	281 723
35 à 39 ans	258 171	261 044	264 896	272 200	279 868	287 150	292 766	298 580
40 à 44 ans	285 676	275 912	271 364	268 195	266 459	265 728	267 554	270 867
45 à 49 ans	328 967	327 274	318 662	309 865	298 268	286 820	277 440	272 699
50 à 54 ans	315 864	321 184	326 911	327 373	326 710	325 691	322 972	315 686
55 à 59 ans	272 907	282 352	289 968	298 526	306 974	312 289	315 852	319 923
60 à 64 ans	236 608	245 104	252 908	256 221	260 316	266 309	273 671	280 219
65 à 69 ans	176 230	186 339	195 920	207 741	217 192	225 996	232 835	239 135
70 à 74 ans	125 660	129 815	136 342	143 670	152 072	160 537	169 767	179 071
75 à 79 ans	99 553	100 469	101 391	102 156	104 038	107 773	111 672	117 427
80 à 84 ans	64 225	66 884	69 363	72 425	74 684	76 203	77 150	78 546
85 à 89 ans	30 431	32 402	34 050	35 961	38 139	40 383	42 492	44 750
90 à 94 ans	8 257	8 996	10 139	11 425	12 701	13 945	15 163	16 532
95 à 99 ans	1 303	1 436	1 463	1 615	1 736	1 926	2 136	2 525
100 ans et plus	148	118	142	125	121	130	145	156
Femmes	3 956 409	3 997 561	4 034 612	4 071 122	4 104 086	4 133 320	4 155 457	4 187 375
0 à 4 ans	202 035	209 259	213 995	217 229	218 107	217 991	216 823	215 813
5 à 9 ans	186 845	187 046	190 838	195 793	202 865	209 763	216 340	221 499
10 à 14 ans	212 517	205 390	198 399	194 203	191 725	191 470	191 758	195 495
15 à 19 ans	252 452	251 104	246 165	238 296	230 072	221 073	213 162	206 665
20 à 24 ans	240 506	247 372	256 277	264 341	270 349	272 052	268 373	263 862
25 à 29 ans	261 723	260 936	258 423	257 294	257 155	257 945	261 359	268 240
30 à 34 ans	261 471	269 377	276 325	279 575	281 001	281 015	277 594	273 960
35 à 39 ans	246 120	249 393	253 872	261 013	268 917	276 389	282 439	288 479
40 à 44 ans	275 582	265 286	260 475	256 865	254 529	254 414	256 534	260 249
45 à 49 ans	322 015	318 849	309 386	300 444	288 922	277 538	267 755	262 805
50 à 54 ans	313 559	317 324	322 116	322 367	321 811	319 488	315 822	307 679
55 à 59 ans	274 296	281 036	285 798	294 179	302 203	308 386	312 623	317 218
60 à 64 ans	244 030	250 019	255 251	257 669	261 402	266 724	273 728	279 632
65 à 69 ans	189 790	199 329	208 039	218 611	227 348	235 064	241 030	246 565
70 à 74 ans	145 235	149 435	155 715	162 886	170 851	179 388	188 021	196 475
75 à 79 ans	129 472	129 701	129 496	129 161	130 208	133 041	136 605	142 059
80 à 84 ans	101 758	104 107	106 676	108 660	109 480	109 768	109 478	109 663
85 à 89 ans	63 846	66 954	69 134	71 239	73 259	75 083	76 712	78 766
90 à 94 ans	25 400	27 505	29 767	32 215	34 290	36 394	38 158	39 914
95 à 99 ans	6 627	6 966	7 413	7 998	8 326	8 939	9 665	10 736
100 ans et plus	1 130	1 173	1 052	1 084	1 266	1 395	1 478	1 601

Note(s) : Les estimations sont intercensitaires définitives jusqu'en 2010, postcensitaires définitives pour 2011 et 2012, postcensitaires mises à jour de 2013 à 2015 et postcensitaires provisoires pour 2016.

Tableau 2.1-7

Estimations annuelles de la population selon le groupe d'âge et le sexe au 1^{er} juillet, perspective provinciale — Ontario

	2009	2010	2011	2012	2013	2014	2015	2016
	nombre							
Les deux sexes	12 997 687	13 135 063	13 263 544	13 413 702	13 556 229	13 685 171	13 797 038	13 982 984
0 à 4 ans	705 802	712 828	718 240	717 501	716 264	717 130	720 171	731 676
5 à 9 ans	716 435	714 640	718 416	724 077	732 933	736 847	740 440	745 455
10 à 14 ans	800 540	786 238	769 368	755 323	745 028	741 309	738 008	742 428
15 à 19 ans	890 880	895 126	897 186	888 678	876 361	861 313	844 526	834 001
20 à 24 ans	887 627	904 292	920 880	943 939	963 591	976 165	979 153	992 846
25 à 29 ans	866 894	882 833	893 501	909 813	918 042	931 986	947 518	977 187
30 à 34 ans	853 414	856 077	865 600	881 148	899 460	914 002	926 138	946 746
35 à 39 ans	908 328	897 991	883 586	882 864	883 839	888 543	892 929	908 855
40 à 44 ans	987 069	959 257	949 199	943 785	935 658	923 634	913 773	904 402
45 à 49 ans	1 094 106	1 099 958	1 081 329	1 057 502	1 024 011	991 454	964 630	954 446
50 à 54 ans	972 531	998 870	1 028 615	1 049 812	1 071 686	1 088 737	1 092 404	1 078 190
55 à 59 ans	824 540	852 941	879 120	909 307	938 445	963 876	987 401	1 015 318
60 à 64 ans	709 032	744 158	771 412	775 851	789 870	810 509	835 880	861 626
65 à 69 ans	525 603	545 225	570 624	617 394	657 716	690 632	721 689	746 945
70 à 74 ans	419 784	429 764	442 020	457 481	477 837	497 238	515 693	539 963
75 à 79 ans	350 295	353 317	356 067	361 164	369 602	380 503	389 981	400 808
80 à 84 ans	260 774	265 744	271 939	278 281	283 039	286 825	290 316	293 860
85 à 89 ans	156 426	162 505	166 357	172 102	177 880	182 171	187 382	192 995
90 à 94 ans	52 557	57 956	64 270	70 824	77 257	83 291	87 661	91 296
95 à 99 ans	13 008	13 334	13 913	14 857	15 463	16 613	18 862	21 357
100 ans et plus	2 042	2 009	1 902	1 999	2 247	2 393	2 483	2 584
Hommes	6 389 905	6 452 783	6 513 580	6 591 394	6 660 093	6 723 083	6 777 657	6 871 630
0 à 4 ans	361 693	364 973	367 489	367 353	366 901	367 565	369 626	375 704
5 à 9 ans	368 458	367 189	368 686	371 307	375 584	377 230	378 697	381 310
10 à 14 ans	410 687	403 739	395 799	388 364	382 987	381 236	378 987	380 809
15 à 19 ans	453 341	457 003	459 340	456 469	450 723	443 072	434 624	429 521
20 à 24 ans	448 273	455 936	464 425	477 520	488 795	496 975	500 915	509 462
25 à 29 ans	427 681	435 685	440 450	450 085	454 191	461 864	469 843	485 900
30 à 34 ans	416 195	416 694	421 040	429 137	438 315	445 793	451 634	462 169
35 à 39 ans	449 049	441 186	432 541	431 753	431 320	433 132	435 315	443 730
40 à 44 ans	492 668	477 116	469 606	466 510	461 454	454 160	448 068	442 981
45 à 49 ans	549 290	551 560	542 438	529 485	511 016	492 860	478 031	471 158
50 à 54 ans	483 073	496 928	512 363	523 712	535 177	544 054	545 793	538 975
55 à 59 ans	403 607	417 869	430 661	446 135	461 349	474 969	487 458	501 914
60 à 64 ans	345 477	362 009	375 219	377 174	383 439	393 110	405 595	418 022
65 à 69 ans	251 397	261 104	273 715	296 547	315 897	331 602	346 279	358 505
70 à 74 ans	195 138	199 903	205 743	213 152	222 919	232 499	241 736	253 631
75 à 79 ans	156 866	158 678	160 429	163 296	167 673	172 658	176 772	181 759
80 à 84 ans	105 630	109 192	113 247	117 151	120 315	122 912	125 151	127 179
85 à 89 ans	53 967	56 532	58 372	61 713	65 205	68 054	71 428	74 816
90 à 94 ans	14 587	16 503	18 865	21 043	23 181	25 463	27 214	28 875
95 à 99 ans	2 565	2 723	2 917	3 219	3 353	3 566	4 188	4 905
100 ans et plus	263	261	235	269	299	309	303	305
Femmes	6 607 782	6 682 280	6 749 964	6 822 308	6 896 136	6 962 088	7 019 381	7 111 354
0 à 4 ans	344 109	347 855	350 751	350 148	349 363	349 565	350 545	355 972
5 à 9 ans	347 977	347 451	349 730	352 770	357 349	359 617	361 743	364 145
10 à 14 ans	389 853	382 499	373 569	366 959	362 041	360 073	359 021	361 619
15 à 19 ans	437 539	438 123	437 846	432 209	425 638	418 241	409 902	404 480
20 à 24 ans	439 354	448 356	456 455	466 419	474 796	479 190	478 238	483 384
25 à 29 ans	439 213	447 148	453 051	459 728	463 851	470 122	477 675	491 287
30 à 34 ans	437 219	439 383	444 560	452 011	461 145	468 209	474 504	484 577
35 à 39 ans	459 279	456 805	451 045	451 111	452 519	455 411	457 614	465 125
40 à 44 ans	494 401	482 141	479 593	477 275	474 204	469 474	465 705	461 421
45 à 49 ans	544 816	548 398	538 891	528 017	512 995	498 594	486 599	483 288
50 à 54 ans	489 458	501 942	516 252	526 100	536 509	544 683	546 611	539 215
55 à 59 ans	420 933	435 072	448 459	463 172	477 096	488 907	499 943	513 404
60 à 64 ans	363 555	382 149	396 193	398 677	406 431	417 399	430 285	443 604
65 à 69 ans	274 206	284 121	296 909	320 847	341 819	359 030	375 410	388 440
70 à 74 ans	224 646	229 861	236 277	244 329	254 918	264 739	273 957	286 332
75 à 79 ans	193 429	194 639	195 638	197 868	201 929	207 845	213 209	219 049
80 à 84 ans	155 144	156 552	158 692	161 130	162 724	163 913	165 165	166 681
85 à 89 ans	102 459	105 973	107 985	110 389	112 675	114 117	115 954	118 179
90 à 94 ans	37 970	41 453	45 405	49 781	54 076	57 828	60 447	62 421
95 à 99 ans	10 443	10 611	10 996	11 638	12 110	13 047	14 674	16 452
100 ans et plus	1 779	1 748	1 667	1 730	1 948	2 084	2 180	2 279

Note(s) : Les estimations sont intercensitaires définitives jusqu'en 2010, postcensitaires définitives pour 2011 et 2012, postcensitaires mises à jour de 2013 à 2015 et postcensitaires provisoires pour 2016.

Tableau 2.1-8

Estimations annuelles de la population selon le groupe d'âge et le sexe au 1^{er} juillet, perspective provinciale — Manitoba

	2009	2010	2011	2012	2013	2014	2015	2016
	nombre							
Les deux sexes	1 208 589	1 220 930	1 233 728	1 250 265	1 265 597	1 280 953	1 295 981	1 318 128
0 à 4 ans	74 961	77 088	78 182	79 206	80 083	81 395	82 742	85 087
5 à 9 ans	74 049	74 038	75 101	76 461	78 055	79 476	81 182	82 598
10 à 14 ans	80 964	80 265	79 705	79 455	78 969	79 111	78 825	79 439
15 à 19 ans	88 057	88 051	88 125	88 225	87 667	86 613	86 082	86 205
20 à 24 ans	85 072	86 680	87 951	89 494	91 100	92 410	93 160	95 496
25 à 29 ans	81 197	82 963	84 116	86 081	87 887	89 822	91 610	94 684
30 à 34 ans	76 903	78 214	80 162	82 344	84 733	87 053	89 335	92 266
35 à 39 ans	77 548	77 778	78 234	79 009	79 931	81 460	82 925	85 286
40 à 44 ans	81 321	79 369	79 282	80 279	80 729	81 011	81 310	81 904
45 à 49 ans	94 346	93 857	91 630	88 806	85 794	83 215	81 440	81 097
50 à 54 ans	87 803	89 169	91 052	92 462	93 406	93 965	93 357	91 136
55 à 59 ans	75 888	77 873	79 759	81 802	83 865	85 077	86 509	88 261
60 à 64 ans	63 717	66 536	68 522	69 287	70 421	72 538	74 544	76 533
65 à 69 ans	46 899	48 630	50 446	54 351	57 616	60 257	63 078	65 105
70 à 74 ans	36 663	37 126	38 289	39 392	40 949	42 593	44 297	46 299
75 à 79 ans	31 923	31 453	31 275	31 151	31 530	31 988	32 408	33 330
80 à 84 ans	25 416	25 445	25 353	25 385	25 291	25 046	24 851	24 862
85 à 89 ans	16 923	17 050	16 805	16 895	16 949	16 969	17 048	17 024
90 à 94 ans	6 804	7 079	7 416	7 827	8 295	8 584	8 798	8 848
95 à 99 ans	1 825	1 949	2 021	2 044	1 997	2 027	2 126	2 296
100 ans et plus	310	317	302	309	330	343	354	372
Hommes	599 768	605 597	611 948	620 662	628 774	636 674	644 411	656 011
0 à 4 ans	38 285	39 191	39 694	40 255	40 735	41 420	42 175	43 290
5 à 9 ans	38 148	38 105	38 591	39 228	39 912	40 559	41 251	42 024
10 à 14 ans	41 494	41 311	41 147	41 089	40 836	40 832	40 681	40 957
15 à 19 ans	44 537	44 577	44 735	44 958	44 953	44 452	44 324	44 533
20 à 24 ans	43 434	44 188	44 651	45 368	46 284	47 076	47 552	49 079
25 à 29 ans	41 078	41 862	42 439	43 619	44 458	45 498	46 357	47 776
30 à 34 ans	38 137	38 479	39 129	40 388	41 909	43 289	44 667	46 268
35 à 39 ans	38 875	38 814	38 860	39 016	39 250	39 826	40 443	41 582
40 à 44 ans	41 108	39 917	39 575	40 028	40 124	40 169	40 239	40 555
45 à 49 ans	48 173	47 766	46 640	45 051	43 422	42 041	40 964	40 569
50 à 54 ans	44 851	45 684	46 646	47 336	47 880	48 076	47 643	46 481
55 à 59 ans	37 926	39 116	40 377	41 404	42 583	43 309	44 145	45 046
60 à 64 ans	31 625	33 063	34 182	34 596	35 097	36 150	37 161	38 291
65 à 69 ans	22 707	23 682	24 630	26 705	28 429	29 728	31 118	32 203
70 à 74 ans	17 077	17 411	17 972	18 536	19 277	20 172	21 128	22 167
75 à 79 ans	14 159	13 969	13 974	13 986	14 180	14 413	14 665	15 047
80 à 84 ans	10 171	10 265	10 350	10 491	10 502	10 454	10 429	10 514
85 à 89 ans	5 646	5 727	5 760	5 888	6 100	6 266	6 366	6 418
90 à 94 ans	1 898	2 003	2 084	2 216	2 377	2 479	2 628	2 711
95 à 99 ans	372	406	456	442	415	418	433	458
100 ans et plus	67	61	56	62	51	47	42	42
Femmes	608 821	615 333	621 780	629 603	636 823	644 279	651 570	662 117
0 à 4 ans	36 676	37 897	38 488	38 951	39 348	39 975	40 567	41 797
5 à 9 ans	35 901	35 933	36 510	37 233	38 143	38 917	39 931	40 574
10 à 14 ans	39 470	38 954	38 558	38 366	38 133	38 279	38 144	38 482
15 à 19 ans	43 520	43 474	43 390	43 267	42 714	42 161	41 758	41 672
20 à 24 ans	41 638	42 492	43 300	44 126	44 816	45 334	45 608	46 417
25 à 29 ans	40 119	41 101	41 677	42 462	43 429	44 324	45 253	46 908
30 à 34 ans	38 766	39 735	41 033	41 956	42 824	43 764	44 668	45 998
35 à 39 ans	38 673	38 964	39 374	39 993	40 681	41 634	42 482	43 704
40 à 44 ans	40 213	39 452	39 707	40 251	40 605	40 842	41 071	41 349
45 à 49 ans	46 173	46 091	44 990	43 755	42 372	41 174	40 476	40 528
50 à 54 ans	42 952	43 485	44 406	45 126	45 526	45 889	45 714	44 655
55 à 59 ans	37 962	38 757	39 382	40 398	41 282	41 768	42 364	43 215
60 à 64 ans	32 092	33 473	34 340	34 691	35 324	36 388	37 383	38 242
65 à 69 ans	24 192	24 948	25 816	27 646	29 187	30 529	31 960	32 902
70 à 74 ans	19 586	19 715	20 317	20 856	21 672	22 421	23 169	24 132
75 à 79 ans	17 764	17 484	17 301	17 165	17 350	17 575	17 743	18 283
80 à 84 ans	15 245	15 180	15 003	14 894	14 789	14 592	14 422	14 348
85 à 89 ans	11 277	11 323	11 045	11 007	10 849	10 703	10 682	10 606
90 à 94 ans	4 906	5 076	5 332	5 611	5 918	6 105	6 170	6 137
95 à 99 ans	1 453	1 543	1 565	1 602	1 582	1 609	1 693	1 838
100 ans et plus	243	256	246	247	279	296	312	330

Note(s) : Les estimations sont intercensitaires définitives jusqu'en 2010, postcensitaires définitives pour 2011 et 2012, postcensitaires mises à jour de 2013 à 2015 et postcensitaires provisoires pour 2016.

Tableau 2.1-9

Estimations annuelles de la population selon le groupe d'âge et le sexe au 1^{er} juillet, perspective provinciale — Saskatchewan

	2009	2010	2011	2012	2013	2014	2015	2016
	nombre							
Les deux sexes	1 034 782	1 051 425	1 066 349	1 086 018	1 104 990	1 121 285	1 132 263	1 150 632
0 à 4 ans	65 588	68 226	70 119	71 938	73 240	74 511	75 734	77 518
5 à 9 ans	62 411	62 762	63 914	65 996	68 505	70 515	72 551	74 984
10 à 14 ans	67 341	66 889	66 308	66 281	66 383	67 257	67 386	68 810
15 à 19 ans	76 063	74 909	73 750	73 335	72 459	71 730	71 046	70 857
20 à 24 ans	76 645	78 308	78 994	80 147	81 211	80 827	79 355	78 988
25 à 29 ans	71 957	75 281	78 145	81 424	84 094	85 839	86 739	87 875
30 à 34 ans	64 322	66 857	69 400	72 683	76 522	80 084	82 748	86 009
35 à 39 ans	60 479	61 976	63 657	65 902	68 319	70 856	72 742	75 671
40 à 44 ans	64 959	63 285	63 120	64 197	65 440	66 440	67 237	68 757
45 à 49 ans	79 280	78 797	76 751	73 978	70 794	68 472	66 521	66 525
50 à 54 ans	77 407	78 403	79 488	80 276	80 985	80 767	79 528	77 143
55 à 59 ans	65 158	68 517	71 479	73 894	75 874	77 045	77 539	78 131
60 à 64 ans	52 289	55 186	57 641	58 957	60 871	63 510	66 237	68 738
65 à 69 ans	39 548	40 565	41 878	44 614	46 956	49 264	51 740	53 861
70 à 74 ans	33 068	33 176	33 720	34 241	34 990	35 700	36 475	37 540
75 à 79 ans	29 679	29 151	28 753	28 578	28 657	28 703	28 975	29 473
80 à 84 ans	24 019	23 864	23 839	23 840	23 614	23 493	23 253	23 132
85 à 89 ans	15 661	15 819	15 757	15 785	15 976	16 001	15 985	16 085
90 à 94 ans	6 853	7 251	7 246	7 492	7 655	7 838	7 978	7 980
95 à 99 ans	1 750	1 888	2 121	2 161	2 085	2 066	2 111	2 172
100 ans et plus	305	315	269	299	360	367	383	383
Hommes	516 286	525 716	534 856	545 795	556 495	565 493	571 037	580 442
0 à 4 ans	33 603	34 915	36 021	36 826	37 490	38 056	38 646	39 504
5 à 9 ans	32 023	32 292	32 860	33 765	34 992	36 072	37 054	38 270
10 à 14 ans	34 583	34 263	33 971	33 997	34 127	34 629	34 738	35 406
15 à 19 ans	39 313	38 925	38 516	38 365	37 679	37 202	36 825	36 765
20 à 24 ans	38 952	39 684	40 121	41 336	42 331	42 500	41 891	41 872
25 à 29 ans	36 565	38 157	39 411	41 246	43 110	44 147	44 537	45 097
30 à 34 ans	32 861	34 388	36 102	37 681	39 297	40 904	42 084	43 523
35 à 39 ans	30 587	31 523	32 459	33 623	35 181	36 566	37 574	39 201
40 à 44 ans	32 874	32 108	32 116	32 656	33 238	33 909	34 323	35 023
45 à 49 ans	40 184	40 139	39 102	37 726	36 126	34 960	33 899	33 899
50 à 54 ans	39 171	39 837	40 795	41 272	41 702	41 542	40 839	39 475
55 à 59 ans	33 110	34 842	36 426	37 603	38 629	39 259	39 564	40 094
60 à 64 ans	26 115	27 667	28 909	29 751	30 832	32 185	33 438	34 629
65 à 69 ans	19 214	19 813	20 602	22 044	23 237	24 387	25 706	26 742
70 à 74 ans	15 614	15 673	15 904	16 210	16 660	17 085	17 543	18 157
75 à 79 ans	13 334	13 138	13 027	12 984	13 036	13 170	13 365	13 615
80 à 84 ans	10 023	9 988	10 052	10 025	9 933	9 887	9 878	9 927
85 à 89 ans	5 646	5 768	5 747	5 830	5 990	6 011	6 037	6 111
90 à 94 ans	1 997	2 033	2 111	2 253	2 344	2 481	2 560	2 575
95 à 99 ans	472	517	554	541	490	465	461	493
100 ans et plus	45	46	50	61	71	76	75	64
Femmes	518 496	525 709	531 493	540 223	548 495	555 792	561 226	570 190
0 à 4 ans	31 985	33 311	34 098	35 112	35 750	36 455	37 088	38 014
5 à 9 ans	30 388	30 470	31 054	32 231	33 513	34 443	35 497	36 714
10 à 14 ans	32 758	32 626	32 337	32 284	32 256	32 628	32 648	33 404
15 à 19 ans	36 750	35 984	35 234	34 970	34 780	34 528	34 221	34 092
20 à 24 ans	37 693	38 624	38 873	38 811	38 880	38 327	37 464	37 116
25 à 29 ans	35 392	37 124	38 734	40 178	40 984	41 692	42 202	42 778
30 à 34 ans	31 461	32 469	33 298	35 002	37 225	39 180	40 664	42 486
35 à 39 ans	29 892	30 453	31 198	32 279	33 138	34 290	35 168	36 470
40 à 44 ans	32 085	31 177	31 004	31 541	32 202	32 531	32 914	33 734
45 à 49 ans	39 096	38 658	37 649	36 252	34 668	33 512	32 622	32 626
50 à 54 ans	38 236	38 566	38 693	39 004	39 283	39 225	38 689	37 668
55 à 59 ans	32 048	33 675	35 053	36 291	37 245	37 786	37 975	38 037
60 à 64 ans	26 174	27 519	28 732	29 206	30 039	31 325	32 799	34 109
65 à 69 ans	20 334	20 752	21 276	22 570	23 719	24 877	26 034	27 119
70 à 74 ans	17 454	17 503	17 816	18 031	18 330	18 615	18 932	19 383
75 à 79 ans	16 345	16 013	15 726	15 594	15 621	15 533	15 610	15 858
80 à 84 ans	13 996	13 876	13 787	13 815	13 681	13 606	13 375	13 205
85 à 89 ans	10 015	10 051	10 010	9 955	9 986	9 990	9 948	9 974
90 à 94 ans	4 856	5 218	5 135	5 239	5 311	5 357	5 418	5 405
95 à 99 ans	1 278	1 371	1 567	1 620	1 595	1 601	1 650	1 679
100 ans et plus	260	269	219	238	289	291	308	319

Note(s) : Les estimations sont intercensitaires définitives jusqu'en 2010, postcensitaires définitives pour 2011 et 2012, postcensitaires mises à jour de 2013 à 2015 et postcensitaires provisoires pour 2016.

Tableau 2.1-10

Estimations annuelles de la population selon le groupe d'âge et le sexe au 1^{er} juillet, perspective provinciale — Alberta

	2009	2010	2011	2012	2013	2014	2015	2016
	nombre							
Les deux sexes	3 679 092	3 732 573	3 790 191	3 880 755	3 996 620	4 108 283	4 179 660	4 252 879
0 à 4 ans	236 565	244 431	250 316	256 126	262 090	267 886	273 376	279 279
5 à 9 ans	213 246	215 948	221 483	230 918	242 066	252 315	261 006	268 858
10 à 14 ans	225 479	224 142	222 946	222 964	225 359	228 702	232 544	238 727
15 à 19 ans	249 871	247 459	247 509	246 206	245 842	245 543	243 484	242 463
20 à 24 ans	286 053	282 803	280 534	283 567	289 533	293 942	291 133	288 738
25 à 29 ans	311 475	317 222	319 138	325 440	333 283	341 626	343 802	343 821
30 à 34 ans	281 973	289 854	299 386	314 920	334 752	353 664	362 972	370 899
35 à 39 ans	270 605	272 514	274 303	282 963	296 004	310 394	321 312	333 975
40 à 44 ans	267 877	264 752	266 996	272 606	280 413	287 383	290 851	294 964
45 à 49 ans	297 865	296 238	289 439	283 571	279 275	276 434	274 486	277 636
50 à 54 ans	274 291	281 421	287 372	292 246	296 732	299 688	297 034	290 406
55 à 59 ans	215 019	226 647	239 340	251 951	263 825	272 540	278 645	283 038
60 à 64 ans	166 205	175 780	184 513	190 228	198 882	210 241	221 638	233 269
65 à 69 ans	116 655	121 152	127 178	138 721	149 938	159 364	168 975	177 308
70 à 74 ans	89 514	91 810	94 748	98 490	103 552	108 632	113 477	119 391
75 à 79 ans	74 838	75 103	75 809	76 786	78 322	80 051	82 194	84 681
80 à 84 ans	53 995	55 936	57 641	59 125	60 359	61 134	61 522	61 925
85 à 89 ans	32 111	32 707	33 647	34 944	36 396	37 737	39 275	40 622
90 à 94 ans	11 970	13 126	14 115	15 053	15 937	16 742	17 288	17 842
95 à 99 ans	3 022	3 082	3 324	3 483	3 586	3 739	4 075	4 440
100 ans et plus	463	446	454	447	474	526	571	597
Hommes	1 872 111	1 895 322	1 921 123	1 968 101	2 030 403	2 089 081	2 123 302	2 158 020
0 à 4 ans	121 198	125 390	128 460	131 502	134 653	137 488	140 164	143 114
5 à 9 ans	109 854	111 010	113 474	118 376	124 054	129 250	133 806	137 841
10 à 14 ans	116 011	115 259	114 842	114 563	115 745	117 378	119 296	122 278
15 à 19 ans	127 879	126 682	126 846	126 827	126 863	126 739	125 506	124 975
20 à 24 ans	147 826	144 837	142 824	144 582	148 508	151 712	150 530	149 254
25 à 29 ans	161 923	163 705	163 586	166 715	170 686	175 184	176 040	175 572
30 à 34 ans	146 819	149 528	153 476	161 186	171 684	181 532	186 127	189 774
35 à 39 ans	141 036	141 564	141 515	145 850	153 100	160 566	165 472	171 720
40 à 44 ans	138 951	136 958	137 757	140 800	145 299	149 213	150 766	152 315
45 à 49 ans	153 316	152 800	149 712	146 959	145 141	143 536	142 068	143 540
50 à 54 ans	141 870	145 520	148 623	150 950	153 178	154 897	153 483	150 256
55 à 59 ans	110 025	116 561	123 366	129 965	136 306	140 808	143 542	145 399
60 à 64 ans	83 349	88 343	92 932	96 011	100 568	106 567	112 708	118 671
65 à 69 ans	57 242	59 370	62 420	68 312	74 060	78 743	83 553	87 702
70 à 74 ans	42 385	43 534	44 925	46 800	49 382	51 966	54 387	57 387
75 à 79 ans	34 415	34 541	34 863	35 239	36 889	38 543	37 489	38 563
80 à 84 ans	22 619	23 665	24 629	25 451	26 063	26 556	26 764	26 930
85 à 89 ans	11 430	11 650	12 054	12 896	13 737	14 503	15 354	16 091
90 à 94 ans	3 273	3 742	4 137	4 444	4 793	5 152	5 383	5 661
95 à 99 ans	630	612	640	652	664	703	821	931
100 ans et plus	60	51	42	21	30	45	43	46
Femmes	1 806 981	1 837 251	1 869 068	1 912 654	1 966 217	2 019 202	2 056 358	2 094 859
0 à 4 ans	115 367	119 041	121 856	124 624	127 437	130 398	133 212	136 165
5 à 9 ans	103 392	104 938	108 009	112 542	118 012	123 065	127 200	131 017
10 à 14 ans	109 468	108 883	108 104	108 401	109 614	111 324	113 248	116 449
15 à 19 ans	121 992	120 777	120 663	119 379	118 979	118 804	117 978	117 488
20 à 24 ans	138 227	137 966	137 710	138 985	141 025	142 230	140 603	139 484
25 à 29 ans	149 552	153 517	155 552	158 725	162 597	166 442	167 762	168 249
30 à 34 ans	135 154	140 326	145 910	153 734	163 068	172 132	176 845	181 125
35 à 39 ans	129 569	130 950	132 788	137 113	142 904	149 828	155 840	162 255
40 à 44 ans	128 926	127 794	129 239	131 806	135 114	138 170	140 085	142 649
45 à 49 ans	144 549	143 438	139 727	136 612	134 134	132 898	132 418	134 096
50 à 54 ans	132 421	135 901	138 749	141 296	143 554	144 791	143 551	140 150
55 à 59 ans	104 994	110 086	115 974	121 986	127 519	131 732	135 103	137 639
60 à 64 ans	82 856	87 437	91 581	94 217	98 314	103 674	108 930	114 598
65 à 69 ans	59 413	61 782	64 758	70 409	75 878	80 621	85 422	89 606
70 à 74 ans	47 129	48 276	49 823	51 690	54 170	56 666	59 090	62 004
75 à 79 ans	40 423	40 562	40 946	41 547	42 433	43 508	44 705	46 118
80 à 84 ans	31 376	32 271	33 012	33 674	34 296	34 578	34 758	34 995
85 à 89 ans	20 681	21 057	21 593	22 048	22 659	23 234	23 921	24 531
90 à 94 ans	8 697	9 384	9 978	10 609	11 144	11 590	11 905	12 181
95 à 99 ans	2 392	2 470	2 684	2 831	2 922	3 036	3 254	3 509
100 ans et plus	403	395	412	426	444	481	528	551

Note(s) : Les estimations sont intercensitaires définitives jusqu'en 2010, postcensitaires définitives pour 2011 et 2012, postcensitaires mises à jour de 2013 à 2015 et postcensitaires provisoires pour 2016.

Tableau 2.1-11

Estimations annuelles de la population selon le groupe d'âge et le sexe au 1^{er} juillet, perspective provinciale — Colombie-Britannique

	2009	2010	2011	2012	2013	2014	2015	2016
	nombre							
Les deux sexes	4 410 679	4 465 924	4 499 139	4 546 290	4 589 041	4 645 261	4 692 953	4 751 612
0 à 4 ans	217 881	221 611	222 822	222 525	221 879	221 700	222 996	225 866
5 à 9 ans	219 282	219 159	220 278	221 993	224 331	227 544	230 640	233 915
10 à 14 ans	250 539	245 894	240 197	234 780	231 471	230 094	229 999	231 746
15 à 19 ans	279 218	280 196	282 958	284 482	282 034	279 903	276 870	272 558
20 à 24 ans	301 584	305 025	302 465	307 618	312 002	318 853	321 865	326 885
25 à 29 ans	308 122	317 356	316 706	315 503	313 118	315 113	315 097	317 345
30 à 34 ans	286 497	293 355	299 224	307 423	314 957	321 736	325 239	328 085
35 à 39 ans	303 273	299 602	294 395	294 897	295 798	300 272	305 052	312 835
40 à 44 ans	323 453	321 357	322 668	322 403	319 556	314 425	309 304	304 587
45 à 49 ans	363 493	360 861	351 958	343 657	333 719	327 798	325 741	327 972
50 à 54 ans	343 953	348 509	353 152	355 908	359 034	361 162	358 499	351 517
55 à 59 ans	305 090	311 758	318 925	327 060	335 202	341 046	345 935	351 325
60 à 64 ans	261 956	276 114	286 673	289 220	293 812	300 739	308 100	316 552
65 à 69 ans	194 902	202 998	211 600	229 042	244 175	256 895	270 601	281 853
70 à 74 ans	150 382	154 632	160 385	166 762	175 632	185 396	193 867	203 061
75 à 79 ans	124 301	125 357	126 783	129 083	132 163	136 330	140 900	146 672
80 à 84 ans	92 024	93 893	96 534	98 896	101 259	103 083	104 871	106 992
85 à 89 ans	58 378	59 414	59 969	61 260	63 022	64 873	67 051	69 643
90 à 94 ans	20 928	23 191	25 237	27 257	29 047	30 850	31 993	32 914
95 à 99 ans	4 757	4 961	5 509	5 783	6 060	6 577	7 415	8 283
100 ans et plus	666	681	701	738	770	872	918	1 006
Hommes	2 191 076	2 219 698	2 236 756	2 259 312	2 280 181	2 307 164	2 329 073	2 356 920
0 à 4 ans	112 398	114 632	115 371	115 038	114 564	114 234	114 494	116 089
5 à 9 ans	113 055	112 879	113 351	114 463	115 809	117 699	119 697	121 179
10 à 14 ans	129 961	127 231	124 099	121 031	119 331	118 664	118 469	119 420
15 à 19 ans	145 058	146 769	148 768	149 279	147 475	145 364	143 082	140 347
20 à 24 ans	153 601	154 199	152 941	157 001	160 776	165 637	168 177	170 690
25 à 29 ans	154 202	158 599	157 467	156 500	155 425	156 797	156 753	158 592
30 à 34 ans	142 603	146 617	150 069	153 290	156 564	159 456	160 511	161 671
35 à 39 ans	150 396	148 222	145 472	145 949	146 665	149 163	151 675	155 546
40 à 44 ans	160 189	158 902	159 384	159 014	157 737	155 360	152 911	150 775
45 à 49 ans	179 993	178 859	174 022	169 803	164 473	161 428	160 293	161 466
50 à 54 ans	170 234	172 717	174 892	175 995	177 215	177 678	176 085	172 137
55 à 59 ans	152 284	155 643	159 422	162 902	166 434	168 590	170 564	172 540
60 à 64 ans	130 385	137 871	143 586	144 951	146 813	149 775	152 773	156 514
65 à 69 ans	95 976	100 116	104 931	113 508	121 065	127 233	133 869	139 358
70 à 74 ans	72 998	75 087	77 547	80 878	85 436	90 381	94 665	99 581
75 à 79 ans	58 983	59 796	60 604	61 463	62 836	64 841	67 010	69 514
80 à 84 ans	39 444	40 918	42 852	44 529	45 940	47 081	48 124	49 226
85 à 89 ans	21 663	22 173	22 626	23 460	24 635	25 911	27 277	28 899
90 à 94 ans	6 365	7 132	7 867	8 701	9 403	10 182	10 715	11 183
95 à 99 ans	1 133	1 167	1 336	1 398	1 434	1 530	1 775	2 034
100 ans et plus	155	169	149	159	151	160	154	159
Femmes	2 219 603	2 246 226	2 262 383	2 286 978	2 308 860	2 338 097	2 363 880	2 394 692
0 à 4 ans	105 483	106 979	107 451	107 487	107 315	107 466	108 502	109 777
5 à 9 ans	106 227	106 280	106 927	107 530	108 522	109 845	110 943	112 736
10 à 14 ans	120 578	118 663	116 098	113 749	112 140	111 430	111 530	112 326
15 à 19 ans	134 160	133 427	134 190	135 203	134 559	134 539	133 788	132 211
20 à 24 ans	147 983	150 826	149 524	150 617	151 226	153 216	153 688	156 195
25 à 29 ans	153 920	158 757	159 239	159 003	157 693	158 316	158 344	158 753
30 à 34 ans	143 894	146 738	149 155	154 133	158 393	162 280	164 728	166 414
35 à 39 ans	152 877	151 380	148 923	148 948	149 133	151 109	153 377	157 289
40 à 44 ans	163 264	162 455	163 284	163 389	161 819	159 065	156 393	153 812
45 à 49 ans	183 500	182 002	177 936	173 854	169 246	166 370	165 448	166 506
50 à 54 ans	173 719	175 792	178 260	179 913	181 819	183 484	182 414	179 380
55 à 59 ans	152 806	156 115	159 503	164 158	168 768	172 456	175 371	178 785
60 à 64 ans	131 571	138 243	143 087	144 269	146 999	150 964	155 327	160 038
65 à 69 ans	98 926	102 882	106 669	115 534	123 110	129 662	136 732	142 495
70 à 74 ans	77 384	79 545	82 838	85 884	90 196	95 015	99 202	103 480
75 à 79 ans	65 318	65 561	66 179	67 620	69 327	71 489	73 890	77 158
80 à 84 ans	52 580	52 975	53 682	54 367	55 319	56 002	56 747	57 766
85 à 89 ans	36 715	37 241	37 343	37 800	38 387	38 962	39 774	40 744
90 à 94 ans	14 563	16 059	17 370	18 556	19 644	20 668	21 278	21 731
95 à 99 ans	3 624	3 794	4 173	4 385	4 626	5 047	5 640	6 249
100 ans et plus	511	512	552	579	619	712	764	847

Note(s) : Les estimations sont intercensitaires définitives jusqu'en 2010, postcensitaires définitives pour 2011 et 2012, postcensitaires mises à jour de 2013 à 2015 et postcensitaires provisoires pour 2016.

Tableau 2.1-12

Estimations annuelles de la population selon le groupe d'âge et le sexe au 1^{er} juillet, perspective provinciale — Yukon

	2009	2010	2011	2012	2013	2014	2015	2016
	nombre							
Les deux sexes	33 732	34 596	35 402	36 058	36 315	36 872	37 393	37 492
0 à 4 ans	1 884	1 938	2 023	2 117	2 167	2 233	2 316	2 342
5 à 9 ans	1 900	1 925	1 916	1 947	1 946	1 997	2 052	2 136
10 à 14 ans	2 015	1 984	1 997	2 002	1 955	1 951	1 924	1 904
15 à 19 ans	2 334	2 344	2 269	2 267	2 215	2 196	2 190	2 160
20 à 24 ans	2 314	2 365	2 431	2 445	2 467	2 484	2 500	2 438
25 à 29 ans	2 354	2 546	2 654	2 639	2 563	2 539	2 524	2 487
30 à 34 ans	2 315	2 451	2 558	2 624	2 660	2 747	2 776	2 755
35 à 39 ans	2 472	2 528	2 589	2 631	2 654	2 745	2 806	2 838
40 à 44 ans	2 509	2 482	2 537	2 621	2 677	2 730	2 830	2 866
45 à 49 ans	3 289	3 192	3 030	2 909	2 760	2 625	2 558	2 569
50 à 54 ans	3 125	3 180	3 290	3 326	3 248	3 207	3 041	2 814
55 à 59 ans	2 579	2 743	2 852	2 942	3 041	3 031	3 056	3 055
60 à 64 ans	1 886	1 988	2 150	2 224	2 323	2 524	2 707	2 793
65 à 69 ans	1 145	1 237	1 320	1 484	1 635	1 693	1 806	1 917
70 à 74 ans	682	708	756	802	877	1 006	1 072	1 123
75 à 79 ans	469	492	508	531	564	577	617	666
80 à 84 ans	256	288	297	319	332	353	374	384
85 à 89 ans	146	139	160	159	154	141	156	156
90 à 94 ans	43	49	57	60	65	80	70	70
95 à 99 ans	15	17	8	9	12	11	14	16
100 ans et plus	0	0	0	0	0	2	4	3
Hommes	17 263	17 680	18 095	18 402	18 529	18 754	19 006	19 048
0 à 4 ans	991	1 028	1 045	1 086	1 087	1 099	1 126	1 152
5 à 9 ans	986	993	980	1 007	1 018	1 059	1 090	1 079
10 à 14 ans	1 021	1 013	1 027	1 021	1 012	1 020	1 025	1 043
15 à 19 ans	1 258	1 244	1 170	1 171	1 153	1 141	1 139	1 146
20 à 24 ans	1 191	1 226	1 291	1 334	1 345	1 351	1 325	1 254
25 à 29 ans	1 190	1 284	1 360	1 335	1 261	1 255	1 293	1 308
30 à 34 ans	1 100	1 177	1 217	1 295	1 352	1 380	1 390	1 378
35 à 39 ans	1 198	1 194	1 259	1 263	1 278	1 327	1 367	1 371
40 à 44 ans	1 230	1 248	1 254	1 269	1 283	1 297	1 328	1 362
45 à 49 ans	1 625	1 557	1 494	1 429	1 352	1 255	1 226	1 201
50 à 54 ans	1 631	1 667	1 714	1 735	1 676	1 666	1 557	1 463
55 à 59 ans	1 387	1 453	1 504	1 526	1 606	1 619	1 668	1 682
60 à 64 ans	1 018	1 053	1 145	1 176	1 203	1 286	1 363	1 392
65 à 69 ans	644	701	746	818	902	903	928	971
70 à 74 ans	366	389	419	454	489	567	614	652
75 à 79 ans	227	237	237	248	274	286	316	344
80 à 84 ans	125	142	146	149	148	149	152	148
85 à 89 ans	60	57	69	65	65	67	75	77
90 à 94 ans	11	12	16	18	22	24	20	20
95 à 99 ans	4	5	2	3	3	2	3	4
100 ans et plus	0	0	0	0	0	1	1	1
Femmes	16 469	16 916	17 307	17 656	17 786	18 118	18 387	18 444
0 à 4 ans	893	910	978	1 031	1 080	1 134	1 190	1 190
5 à 9 ans	914	932	936	940	928	938	962	1 057
10 à 14 ans	994	971	970	981	943	931	899	861
15 à 19 ans	1 076	1 100	1 099	1 096	1 062	1 055	1 051	1 014
20 à 24 ans	1 123	1 139	1 140	1 111	1 122	1 133	1 175	1 184
25 à 29 ans	1 164	1 262	1 294	1 304	1 302	1 284	1 231	1 179
30 à 34 ans	1 215	1 274	1 341	1 329	1 308	1 367	1 386	1 377
35 à 39 ans	1 274	1 334	1 330	1 368	1 376	1 418	1 439	1 467
40 à 44 ans	1 279	1 234	1 283	1 352	1 394	1 433	1 502	1 504
45 à 49 ans	1 664	1 635	1 536	1 480	1 408	1 370	1 332	1 368
50 à 54 ans	1 494	1 513	1 576	1 591	1 572	1 541	1 484	1 351
55 à 59 ans	1 192	1 290	1 348	1 416	1 435	1 412	1 388	1 373
60 à 64 ans	868	935	1 005	1 048	1 120	1 238	1 344	1 401
65 à 69 ans	501	536	574	666	733	790	878	946
70 à 74 ans	316	319	337	348	388	439	458	471
75 à 79 ans	242	255	271	283	290	291	301	322
80 à 84 ans	131	146	151	170	184	204	222	236
85 à 89 ans	86	82	91	94	89	74	81	79
90 à 94 ans	32	37	41	42	43	56	50	50
95 à 99 ans	11	12	6	6	9	9	11	12
100 ans et plus	0	0	0	0	0	1	3	2

Note(s) : Les estimations sont intercensitaires définitives jusqu'en 2010, postcensitaires définitives pour 2011 et 2012, postcensitaires mises à jour de 2013 à 2015 et postcensitaires provisoires pour 2016.

Tableau 2.1-13

Estimations annuelles de la population selon le groupe d'âge et le sexe au 1^{er} juillet, perspective provinciale — Territoires du Nord-Ouest

	2009	2010	2011	2012	2013	2014	2015	2016
	nombre							
Les deux sexes	43 149	43 278	43 501	43 594	43 786	43 889	44 244	44 469
0 à 4 ans	3 276	3 331	3 418	3 413	3 376	3 315	3 245	3 221
5 à 9 ans	2 960	2 926	2 885	3 036	3 199	3 348	3 554	3 644
10 à 14 ans	3 157	3 011	2 884	2 737	2 678	2 671	2 745	2 840
15 à 19 ans	3 649	3 607	3 571	3 475	3 285	3 038	2 838	2 645
20 à 24 ans	3 587	3 610	3 622	3 633	3 601	3 650	3 632	3 577
25 à 29 ans	3 671	3 716	3 824	3 797	3 795	3 745	3 728	3 756
30 à 34 ans	3 522	3 605	3 639	3 697	3 742	3 724	3 757	3 812
35 à 39 ans	3 296	3 210	3 160	3 181	3 189	3 333	3 457	3 512
40 à 44 ans	3 285	3 144	3 144	3 152	3 154	3 041	3 028	3 027
45 à 49 ans	3 582	3 677	3 524	3 288	3 085	2 961	2 781	2 740
50 à 54 ans	3 074	3 090	3 231	3 336	3 494	3 516	3 588	3 428
55 à 59 ans	2 348	2 437	2 459	2 544	2 626	2 764	2 871	3 074
60 à 64 ans	1 506	1 612	1 714	1 763	1 863	1 937	2 024	2 039
65 à 69 ans	880	900	994	1 030	1 115	1 170	1 256	1 339
70 à 74 ans	549	559	588	615	649	698	717	762
75 à 79 ans	392	412	403	423	443	465	477	505
80 à 84 ans	231	235	242	265	277	293	319	308
85 à 89 ans	129	134	123	131	133	135	144	156
90 à 94 ans	46	48	59	63	67	66	63	60
95 à 99 ans	9	14	17	15	15	18	17	21
100 ans et plus	0	0	0	0	0	1	3	3
Hommes	22 238	22 249	22 337	22 343	22 399	22 418	22 534	22 643
0 à 4 ans	1 687	1 730	1 739	1 743	1 732	1 669	1 616	1 595
5 à 9 ans	1 465	1 447	1 450	1 562	1 652	1 751	1 879	1 942
10 à 14 ans	1 613	1 517	1 456	1 352	1 319	1 346	1 388	1 449
15 à 19 ans	1 863	1 846	1 845	1 799	1 687	1 524	1 392	1 275
20 à 24 ans	1 882	1 877	1 844	1 812	1 782	1 820	1 820	1 809
25 à 29 ans	1 891	1 951	2 008	1 991	1 965	1 928	1 890	1 877
30 à 34 ans	1 712	1 743	1 819	1 860	1 894	1 915	1 940	1 971
35 à 39 ans	1 727	1 657	1 558	1 553	1 566	1 619	1 683	1 743
40 à 44 ans	1 691	1 611	1 625	1 640	1 648	1 563	1 551	1 508
45 à 49 ans	1 860	1 892	1 817	1 679	1 552	1 512	1 406	1 405
50 à 54 ans	1 604	1 642	1 711	1 748	1 815	1 810	1 825	1 743
55 à 59 ans	1 259	1 285	1 312	1 375	1 433	1 510	1 597	1 690
60 à 64 ans	875	914	942	956	993	1 039	1 090	1 114
65 à 69 ans	470	488	559	585	633	632	643	659
70 à 74 ans	264	267	273	281	308	351	369	410
75 à 79 ans	204	200	197	203	209	208	210	219
80 à 84 ans	107	112	109	127	130	140	148	140
85 à 89 ans	46	49	46	50	52	51	57	62
90 à 94 ans	16	20	26	24	24	22	23	23
95 à 99 ans	2	1	1	3	5	7	6	8
100 ans et plus	0	0	0	0	0	1	1	1
Femmes	20 911	21 029	21 164	21 251	21 387	21 471	21 710	21 826
0 à 4 ans	1 589	1 601	1 679	1 670	1 644	1 646	1 629	1 626
5 à 9 ans	1 495	1 479	1 435	1 474	1 547	1 597	1 675	1 702
10 à 14 ans	1 544	1 494	1 428	1 385	1 359	1 325	1 357	1 391
15 à 19 ans	1 786	1 761	1 726	1 676	1 598	1 514	1 446	1 370
20 à 24 ans	1 705	1 733	1 778	1 821	1 819	1 830	1 812	1 768
25 à 29 ans	1 780	1 765	1 816	1 806	1 830	1 817	1 838	1 879
30 à 34 ans	1 810	1 862	1 820	1 837	1 848	1 809	1 817	1 841
35 à 39 ans	1 569	1 553	1 602	1 628	1 623	1 714	1 774	1 769
40 à 44 ans	1 594	1 533	1 519	1 512	1 506	1 478	1 477	1 519
45 à 49 ans	1 722	1 785	1 707	1 609	1 533	1 449	1 375	1 335
50 à 54 ans	1 470	1 448	1 520	1 588	1 679	1 706	1 763	1 685
55 à 59 ans	1 089	1 152	1 147	1 169	1 193	1 254	1 274	1 384
60 à 64 ans	631	698	772	807	870	898	934	925
65 à 69 ans	410	412	435	445	482	538	613	680
70 à 74 ans	285	292	315	334	341	347	348	352
75 à 79 ans	188	212	206	220	234	257	267	286
80 à 84 ans	124	123	133	138	147	153	171	168
85 à 89 ans	83	85	77	81	81	84	87	94
90 à 94 ans	30	28	33	39	43	44	40	37
95 à 99 ans	7	13	16	12	10	11	11	13
100 ans et plus	0	0	0	0	0	0	2	2

Note(s) : Les estimations sont intercensitaires définitives jusqu'en 2010, postcensitaires définitives pour 2011 et 2012, postcensitaires mises à jour de 2013 à 2015 et postcensitaires provisoires pour 2016.

Tableau 2.1-14

Estimations annuelles de la population selon le groupe d'âge et le sexe au 1^{er} juillet, perspective provinciale — Nunavut

	2009	2010	2011	2012	2013	2014	2015	2016
	nombre							
Les deux sexes	32 600	33 353	34 196	34 707	35 401	36 023	36 532	37 082
0 à 4 ans	3 785	3 978	4 177	4 156	4 130	4 137	4 064	4 095
5 à 9 ans	3 375	3 398	3 410	3 549	3 694	3 800	3 957	4 036
10 à 14 ans	3 243	3 210	3 178	3 146	3 200	3 261	3 273	3 237
15 à 19 ans	3 403	3 391	3 368	3 306	3 269	3 180	3 143	3 095
20 à 24 ans	3 018	3 100	3 200	3 243	3 287	3 314	3 338	3 319
25 à 29 ans	2 795	2 829	2 920	3 015	3 106	3 156	3 161	3 253
30 à 34 ans	2 467	2 631	2 777	2 797	2 831	2 956	3 006	3 042
35 à 39 ans	2 176	2 145	2 120	2 175	2 296	2 366	2 505	2 610
40 à 44 ans	2 143	2 162	2 211	2 215	2 167	2 160	2 095	2 027
45 à 49 ans	1 837	1 913	2 002	1 998	2 060	2 055	2 091	2 168
50 à 54 ans	1 439	1 527	1 629	1 749	1 822	1 887	1 911	1 954
55 à 59 ans	1 157	1 196	1 186	1 254	1 346	1 452	1 582	1 741
60 à 64 ans	783	847	936	933	944	973	1 010	1 036
65 à 69 ans	445	465	483	545	596	656	700	730
70 à 74 ans	268	283	292	313	324	347	368	408
75 à 79 ans	159	168	190	177	173	174	176	172
80 à 84 ans	61	68	77	95	113	106	103	103
85 à 89 ans	28	28	26	23	23	27	33	39
90 à 94 ans	13	11	11	15	15	10	10	8
95 à 99 ans	5	3	3	3	5	6	5	8
100 ans et plus	0	0	0	0	0	0	1	1
Hommes	16 892	17 260	17 707	17 947	18 312	18 628	18 878	19 169
0 à 4 ans	1 925	2 000	2 115	2 106	2 104	2 139	2 135	2 155
5 à 9 ans	1 753	1 769	1 760	1 805	1 871	1 887	1 935	1 988
10 à 14 ans	1 670	1 656	1 645	1 630	1 637	1 669	1 668	1 596
15 à 19 ans	1 752	1 727	1 726	1 700	1 684	1 653	1 634	1 622
20 à 24 ans	1 548	1 597	1 665	1 681	1 708	1 707	1 694	1 688
25 à 29 ans	1 362	1 414	1 441	1 481	1 539	1 583	1 601	1 675
30 à 34 ans	1 247	1 300	1 379	1 387	1 414	1 450	1 500	1 498
35 à 39 ans	1 175	1 158	1 118	1 152	1 210	1 254	1 308	1 377
40 à 44 ans	1 120	1 123	1 176	1 163	1 128	1 156	1 130	1 095
45 à 49 ans	995	1 034	1 074	1 100	1 142	1 091	1 094	1 144
50 à 54 ans	789	834	895	940	985	1 045	1 050	1 074
55 à 59 ans	620	643	631	700	769	824	898	981
60 à 64 ans	430	466	518	494	466	474	519	543
65 à 69 ans	237	268	266	280	306	324	318	320
70 à 74 ans	144	145	151	171	177	192	213	220
75 à 79 ans	80	80	101	99	99	104	101	102
80 à 84 ans	26	26	28	38	49	52	56	64
85 à 89 ans	15	13	12	11	13	15	15	17
90 à 94 ans	3	6	6	9	9	7	7	7
95 à 99 ans	1	1	0	0	2	2	2	3
100 ans et plus	0	0	0	0	0	0	0	0
Femmes	15 708	16 093	16 489	16 760	17 089	17 395	17 654	17 913
0 à 4 ans	1 860	1 978	2 062	2 050	2 026	1 998	1 929	1 940
5 à 9 ans	1 622	1 629	1 650	1 744	1 823	1 913	2 022	2 048
10 à 14 ans	1 573	1 554	1 533	1 516	1 563	1 592	1 605	1 641
15 à 19 ans	1 651	1 664	1 642	1 606	1 585	1 527	1 509	1 473
20 à 24 ans	1 470	1 503	1 535	1 562	1 579	1 607	1 644	1 631
25 à 29 ans	1 433	1 415	1 479	1 534	1 567	1 573	1 560	1 578
30 à 34 ans	1 220	1 331	1 398	1 410	1 417	1 506	1 506	1 544
35 à 39 ans	1 001	987	1 002	1 023	1 086	1 112	1 197	1 233
40 à 44 ans	1 023	1 039	1 035	1 052	1 039	1 004	965	932
45 à 49 ans	842	879	928	898	918	964	997	1 024
50 à 54 ans	650	693	734	809	837	842	861	880
55 à 59 ans	537	553	555	554	577	628	684	760
60 à 64 ans	353	381	418	439	478	499	491	493
65 à 69 ans	208	197	217	265	290	332	382	410
70 à 74 ans	124	138	141	142	147	155	155	178
75 à 79 ans	79	88	89	78	74	70	75	70
80 à 84 ans	35	42	49	57	64	54	47	39
85 à 89 ans	13	15	14	12	10	12	18	22
90 à 94 ans	10	5	5	6	6	3	3	1
95 à 99 ans	4	2	3	3	3	4	3	5
100 ans et plus	0	0	0	0	0	0	1	1

Note(s) : Les estimations sont intercensitaires définitives jusqu'en 2010, postcensitaires définitives pour 2011 et 2012, postcensitaires mises à jour de 2013 à 2015 et postcensitaires provisoires pour 2016.

Tableau 2.2-1

Estimations annuelles de la population et des facteurs de l'accroissement démographique selon le groupe d'âge et le sexe, 2015-2016 perspective provinciale — Canada

	Accroissement naturel		Solde de la migration interprovinciale	Solde de la migration internationale	Solde de la migration totale	Accroissement total
	Naissances	Décès				
	nombre					
Les deux sexes	392 902	269 012	0	313 925	313 925	437 815
-1 an	392 902	1 674	0	868	868	392 096
0 à 4 ans	...	484	0	23 761	23 761	23 277
5 à 9 ans	...	181	0	23 148	23 148	22 967
10 à 14 ans	...	248	0	22 339	22 339	22 091
15 à 19 ans	...	828	0	64 873	64 873	64 045
20 à 24 ans	...	1 265	0	45 756	45 756	44 491
25 à 29 ans	...	1 334	0	42 479	42 479	41 145
30 à 34 ans	...	1 563	0	37 492	37 492	35 929
35 à 39 ans	...	1 910	0	23 088	23 088	21 178
40 à 44 ans	...	2 898	0	11 834	11 834	8 936
45 à 49 ans	...	4 799	0	5 414	5 414	615
50 à 54 ans	...	8 761	0	2 403	2 403	-6 358
55 à 59 ans	...	12 849	0	2 383	2 383	-10 466
60 à 64 ans	...	16 726	0	2 955	2 955	-13 771
65 à 69 ans	...	22 479	0	2 508	2 508	-19 971
70 à 74 ans	...	25 762	0	1 737	1 737	-24 025
75 à 79 ans	...	31 149	0	930	930	-30 219
80 à 84 ans	...	40 019	0	92	92	-39 927
85 à 89 ans	...	43 700	0	-84	-84	-43 784
90 à 94 ans	...	34 318	0	-53	-53	-34 371
95 à 99 ans	...	13 834	0	2	2	-13 832
100 ans et plus	...	2 231	0	0	0	-2 231
Hommes	201 613	136 754	0	153 776	153 776	218 635
-1 an	201 613	941	0	471	471	201 143
0 à 4 ans	...	272	0	12 223	12 223	11 951
5 à 9 ans	...	99	0	11 847	11 847	11 748
10 à 14 ans	...	145	0	11 521	11 521	11 376
15 à 19 ans	...	560	0	34 207	34 207	33 647
20 à 24 ans	...	912	0	22 378	22 378	21 466
25 à 29 ans	...	926	0	18 312	18 312	17 386
30 à 34 ans	...	1 002	0	18 080	18 080	17 078
35 à 39 ans	...	1 189	0	11 869	11 869	10 680
40 à 44 ans	...	1 776	0	6 193	6 193	4 417
45 à 49 ans	...	2 856	0	2 675	2 675	-181
50 à 54 ans	...	5 291	0	607	607	-4 684
55 à 59 ans	...	7 895	0	399	399	-7 496
60 à 64 ans	...	10 189	0	871	871	-9 318
65 à 69 ans	...	13 442	0	936	936	-12 506
70 à 74 ans	...	15 006	0	726	726	-14 280
75 à 79 ans	...	17 459	0	456	456	-17 003
80 à 84 ans	...	20 943	0	31	31	-20 912
85 à 89 ans	...	19 526	0	-16	-16	-19 542
90 à 94 ans	...	12 287	0	-12	-12	-12 299
95 à 99 ans	...	3 712	0	2	2	-3 710
100 ans et plus	...	326	0	0	0	-326
Femmes	191 289	132 258	0	160 149	160 149	219 180
-1 an	191 289	733	0	397	397	190 953
0 à 4 ans	...	212	0	11 538	11 538	11 326
5 à 9 ans	...	82	0	11 301	11 301	11 219
10 à 14 ans	...	103	0	10 818	10 818	10 715
15 à 19 ans	...	268	0	30 666	30 666	30 398
20 à 24 ans	...	353	0	23 378	23 378	23 025
25 à 29 ans	...	408	0	24 167	24 167	23 759
30 à 34 ans	...	561	0	19 412	19 412	18 851
35 à 39 ans	...	721	0	11 219	11 219	10 498
40 à 44 ans	...	1 122	0	5 641	5 641	4 519
45 à 49 ans	...	1 943	0	2 739	2 739	796
50 à 54 ans	...	3 470	0	1 796	1 796	-1 674
55 à 59 ans	...	4 954	0	1 984	1 984	-2 970
60 à 64 ans	...	6 537	0	2 084	2 084	-4 453
65 à 69 ans	...	9 037	0	1 572	1 572	-7 465
70 à 74 ans	...	10 756	0	1 011	1 011	-9 745
75 à 79 ans	...	13 690	0	474	474	-13 216
80 à 84 ans	...	19 076	0	61	61	-19 015
85 à 89 ans	...	24 174	0	-68	-68	-24 242
90 à 94 ans	...	22 031	0	-41	-41	-22 072
95 à 99 ans	...	10 122	0	0	0	-10 122
100 ans et plus	...	1 905	0	0	0	-1 905

1. Période allant du 1er juillet au 30 juin.

Note(s) : Estimations provisoires.

Tableau 2.2-2

Estimations annuelles de la population et des facteurs de l'accroissement démographique selon le groupe d'âge et le sexe, 2015-2016 perspective provinciale — Terre-Neuve-et-Labrador

	Accroissement naturel		Solde de la migration interprovinciale	Solde de la migration internationale	Solde de la migration totale	Accroissement total
	Naissances	Décès				
nombre						
Les deux sexes	4 235	5 069	271	2 015	2 286	1 452
-1 an	4 235	22	30	5	35	4 248
0 à 4 ans	...	8	244	128	372	364
5 à 9 ans	...	5	177	182	359	354
10 à 14 ans	...	7	16	145	161	154
15 à 19 ans	...	17	-215	292	77	60
20 à 24 ans	...	20	-432	418	-14	-34
25 à 29 ans	...	16	-88	331	243	227
30 à 34 ans	...	23	153	253	406	383
35 à 39 ans	...	32	19	162	181	149
40 à 44 ans	...	58	9	60	69	11
45 à 49 ans	...	91	259	44	303	212
50 à 54 ans	...	161	63	16	79	-82
55 à 59 ans	...	245	72	10	82	-163
60 à 64 ans	...	359	69	-25	44	-315
65 à 69 ans	...	525	-31	-15	-46	-571
70 à 74 ans	...	577	-43	6	-37	-614
75 à 79 ans	...	702	-11	3	-8	-710
80 à 84 ans	...	783	-16	0	-16	-799
85 à 89 ans	...	735	6	0	6	-729
90 à 94 ans	...	475	-5	0	-5	-480
95 à 99 ans	...	174	-5	0	-5	-179
100 ans et plus	...	34	0	0	0	-34
Hommes	2 168	2 685	70	1 132	1 202	685
-1 an	2 168	13	21	4	25	2 180
0 à 4 ans	...	5	145	64	209	204
5 à 9 ans	...	2	63	95	158	156
10 à 14 ans	...	6	-20	76	56	50
15 à 19 ans	...	13	-73	172	99	86
20 à 24 ans	...	15	-262	243	-19	-34
25 à 29 ans	...	9	-33	187	154	145
30 à 34 ans	...	14	60	136	196	182
35 à 39 ans	...	18	-43	91	48	30
40 à 44 ans	...	35	11	48	59	24
45 à 49 ans	...	55	128	26	154	99
50 à 54 ans	...	93	65	13	78	-15
55 à 59 ans	...	155	4	5	9	-146
60 à 64 ans	...	238	15	-21	-6	-244
65 à 69 ans	...	324	22	-13	9	-315
70 à 74 ans	...	335	-26	4	-22	-357
75 à 79 ans	...	393	-7	2	-5	-398
80 à 84 ans	...	425	-1	0	-1	-426
85 à 89 ans	...	315	1	0	1	-314
90 à 94 ans	...	169	0	0	0	-169
95 à 99 ans	...	48	0	0	0	-48
100 ans et plus	...	5	0	0	0	-5
Femmes	2 067	2 384	201	883	1 084	767
-1 an	2 067	9	9	1	10	2 068
0 à 4 ans	...	3	99	64	163	160
5 à 9 ans	...	3	114	87	201	198
10 à 14 ans	...	1	36	69	105	104
15 à 19 ans	...	4	-142	120	-22	-26
20 à 24 ans	...	5	-170	175	5	0
25 à 29 ans	...	7	-55	144	89	82
30 à 34 ans	...	9	93	117	210	201
35 à 39 ans	...	14	62	71	133	119
40 à 44 ans	...	23	-2	12	10	-13
45 à 49 ans	...	36	131	18	149	113
50 à 54 ans	...	68	-2	3	1	-67
55 à 59 ans	...	90	68	5	73	-17
60 à 64 ans	...	121	54	-4	50	-71
65 à 69 ans	...	201	-53	-2	-55	-256
70 à 74 ans	...	242	-17	2	-15	-257
75 à 79 ans	...	309	-4	1	-3	-312
80 à 84 ans	...	358	-15	0	-15	-373
85 à 89 ans	...	420	5	0	5	-415
90 à 94 ans	...	306	-5	0	-5	-311
95 à 99 ans	...	126	-5	0	-5	-131
100 ans et plus	...	29	0	0	0	-29

1. Période allant du 1er juillet au 30 juin.

Note(s) : Estimations provisoires.

Tableau 2.2-3

Estimations annuelles de la population et des facteurs de l'accroissement démographique selon le groupe d'âge et le sexe, 2015-2016 perspective provinciale — Île-du-Prince-Édouard

	Accroissement naturel		Solde de la migration interprovinciale	Solde de la migration internationale	Solde de la migration totale	Accroissement total
	Naissances	Décès				
	nombre					
Les deux sexes	1 306	1 321	-729	2 657	1 928	1 913
-1 an	1 306	3	1	3	4	1 307
0 à 4 ans	...	4	82	179	261	257
5 à 9 ans	...	0	40	256	296	296
10 à 14 ans	...	1	-110	211	101	100
15 à 19 ans	...	8	-158	320	162	154
20 à 24 ans	...	7	-350	301	-49	-56
25 à 29 ans	...	8	-195	213	18	10
30 à 34 ans	...	10	117	284	401	391
35 à 39 ans	...	12	-150	250	100	88
40 à 44 ans	...	11	-89	344	255	244
45 à 49 ans	...	28	19	190	209	181
50 à 54 ans	...	43	-12	69	57	14
55 à 59 ans	...	58	68	19	87	29
60 à 64 ans	...	84	54	10	64	-20
65 à 69 ans	...	123	98	4	102	-21
70 à 74 ans	...	138	20	1	21	-117
75 à 79 ans	...	168	-42	1	-41	-209
80 à 84 ans	...	186	-79	1	-78	-264
85 à 89 ans	...	201	-7	1	-6	-207
90 à 94 ans	...	141	-31	0	-31	-172
95 à 99 ans	...	73	-5	0	-5	-78
100 ans et plus	...	14	0	0	0	-14
Hommes	658	669	-390	1 398	1 008	997
-1 an	658	2	2	2	4	660
0 à 4 ans	...	2	43	84	127	125
5 à 9 ans	...	0	8	156	164	164
10 à 14 ans	...	0	-35	116	81	81
15 à 19 ans	...	6	-69	156	87	81
20 à 24 ans	...	5	-202	157	-45	-50
25 à 29 ans	...	7	-110	95	-15	-22
30 à 34 ans	...	5	48	132	180	175
35 à 39 ans	...	7	-72	135	63	56
40 à 44 ans	...	6	-37	177	140	134
45 à 49 ans	...	15	36	127	163	148
50 à 54 ans	...	27	-14	44	30	3
55 à 59 ans	...	34	5	12	17	-17
60 à 64 ans	...	48	25	2	27	-21
65 à 69 ans	...	77	60	2	62	-15
70 à 74 ans	...	78	1	1	2	-76
75 à 79 ans	...	102	11	0	11	-91
80 à 84 ans	...	96	-79	0	-79	-175
85 à 89 ans	...	80	-11	0	-11	-91
90 à 94 ans	...	51	0	0	0	-51
95 à 99 ans	...	18	0	0	0	-18
100 ans et plus	...	3	0	0	0	-3
Femmes	648	652	-339	1 259	920	916
-1 an	648	1	-1	1	0	647
0 à 4 ans	...	2	39	95	134	132
5 à 9 ans	...	0	32	100	132	132
10 à 14 ans	...	1	-75	95	20	19
15 à 19 ans	...	2	-89	164	75	73
20 à 24 ans	...	2	-148	144	-4	-6
25 à 29 ans	...	1	-85	118	33	32
30 à 34 ans	...	5	69	152	221	216
35 à 39 ans	...	5	-78	115	37	32
40 à 44 ans	...	5	-52	167	115	110
45 à 49 ans	...	13	-17	63	46	33
50 à 54 ans	...	16	2	25	27	11
55 à 59 ans	...	24	63	7	70	46
60 à 64 ans	...	36	29	8	37	1
65 à 69 ans	...	46	38	2	40	-6
70 à 74 ans	...	60	19	0	19	-41
75 à 79 ans	...	66	-53	1	-52	-118
80 à 84 ans	...	90	0	1	1	-89
85 à 89 ans	...	121	4	1	5	-116
90 à 94 ans	...	90	-31	0	-31	-121
95 à 99 ans	...	55	-5	0	-5	-60
100 ans et plus	...	11	0	0	0	-11

1. Période allant du 1er juillet au 30 juin.

Note(s) : Estimations provisoires.

Tableau 2.2-4

Estimations annuelles de la population et des facteurs de l'accroissement démographique selon le groupe d'âge et le sexe, 2015-2016 perspective provinciale — Nouvelle-Écosse

	Accroissement naturel		Solde de la migration interprovinciale	Solde de la migration internationale	Solde de la migration totale	Accroissement total
	Naissances	Décès				
	nombre					
Les deux sexes	8 670	9 036	-1 034	7 528	6 494	6 128
-1 an	8 670	38	13	35	48	8 680
0 à 4 ans	...	16	18	606	624	608
5 à 9 ans	...	5	15	599	614	609
10 à 14 ans	...	7	54	484	538	531
15 à 19 ans	...	27	76	1 869	1 945	1 918
20 à 24 ans	...	35	-729	1 164	435	400
25 à 29 ans	...	34	-272	602	330	296
30 à 34 ans	...	36	-153	883	730	694
35 à 39 ans	...	48	-247	680	433	385
40 à 44 ans	...	84	-193	320	127	43
45 à 49 ans	...	143	-103	177	74	-69
50 à 54 ans	...	286	63	57	120	-166
55 à 59 ans	...	432	178	47	225	-207
60 à 64 ans	...	547	145	19	164	-383
65 à 69 ans	...	881	75	-30	45	-836
70 à 74 ans	...	963	63	15	78	-885
75 à 79 ans	...	1 129	-81	10	-71	-1 200
80 à 84 ans	...	1 337	4	-11	-7	-1 344
85 à 89 ans	...	1 337	25	2	27	-1 310
90 à 94 ans	...	1 065	14	0	14	-1 051
95 à 99 ans	...	494	1	0	1	-493
100 ans et plus	...	92	0	0	0	-92
Hommes	4 440	4 514	-707	3 775	3 068	2 994
-1 an	4 440	21	13	16	29	4 448
0 à 4 ans	...	10	32	351	383	373
5 à 9 ans	...	2	-17	299	282	280
10 à 14 ans	...	4	37	244	281	277
15 à 19 ans	...	16	-45	942	897	881
20 à 24 ans	...	27	-451	531	80	53
25 à 29 ans	...	24	-176	186	10	-14
30 à 34 ans	...	20	-84	443	359	339
35 à 39 ans	...	28	-133	363	230	202
40 à 44 ans	...	49	-91	203	112	63
45 à 49 ans	...	87	-61	115	54	-33
50 à 54 ans	...	169	0	34	34	-135
55 à 59 ans	...	255	127	43	170	-85
60 à 64 ans	...	318	75	19	94	-224
65 à 69 ans	...	515	41	-18	23	-492
70 à 74 ans	...	552	48	3	51	-501
75 à 79 ans	...	639	-9	6	-3	-642
80 à 84 ans	...	679	-30	-6	-36	-715
85 à 89 ans	...	588	15	1	16	-572
90 à 94 ans	...	377	2	0	2	-375
95 à 99 ans	...	123	0	0	0	-123
100 ans et plus	...	11	0	0	0	-11
Femmes	4 230	4 522	-327	3 753	3 426	3 134
-1 an	4 230	17	0	19	19	4 232
0 à 4 ans	...	6	-14	255	241	235
5 à 9 ans	...	3	32	300	332	329
10 à 14 ans	...	3	17	240	257	254
15 à 19 ans	...	11	121	927	1 048	1 037
20 à 24 ans	...	8	-278	633	355	347
25 à 29 ans	...	10	-96	416	320	310
30 à 34 ans	...	16	-69	440	371	355
35 à 39 ans	...	20	-114	317	203	183
40 à 44 ans	...	35	-102	117	15	-20
45 à 49 ans	...	56	-42	62	20	-36
50 à 54 ans	...	117	63	23	86	-31
55 à 59 ans	...	177	51	4	55	-122
60 à 64 ans	...	229	70	0	70	-159
65 à 69 ans	...	366	34	-12	22	-344
70 à 74 ans	...	411	15	12	27	-384
75 à 79 ans	...	490	-72	4	-68	-558
80 à 84 ans	...	658	34	-5	29	-629
85 à 89 ans	...	749	10	1	11	-738
90 à 94 ans	...	688	12	0	12	-676
95 à 99 ans	...	371	1	0	1	-370
100 ans et plus	...	81	0	0	0	-81

1. Période allant du 1er juillet au 30 juin.

Note(s) : Estimations provisoires.

Tableau 2.2-5

Estimations annuelles de la population et des facteurs de l'accroissement démographique selon le groupe d'âge et le sexe, 2015-2016 perspective provinciale — Nouveau-Brunswick

	Accroissement naturel		Solde de la migration interprovinciale	Solde de la migration internationale	Solde de la migration totale	Accroissement total
	Naissances	Décès				
	nombre					
Les deux sexes	6 718	7 036	-2 280	5 069	2 789	2 471
-1 an	6 718	24	4	30	34	6 728
0 à 4 ans	...	10	25	533	558	548
5 à 9 ans	...	4	54	617	671	667
10 à 14 ans	...	8	32	481	513	505
15 à 19 ans	...	20	-332	763	431	411
20 à 24 ans	...	36	-954	501	-453	-489
25 à 29 ans	...	33	-725	415	-310	-343
30 à 34 ans	...	33	-213	470	257	224
35 à 39 ans	...	46	-147	501	354	308
40 à 44 ans	...	77	-267	428	161	84
45 à 49 ans	...	117	-46	247	201	84
50 à 54 ans	...	204	137	71	208	4
55 à 59 ans	...	327	135	22	157	-170
60 à 64 ans	...	439	-50	0	-50	-489
65 à 69 ans	...	642	59	-17	42	-600
70 à 74 ans	...	738	-45	-1	-46	-784
75 à 79 ans	...	824	-18	7	-11	-835
80 à 84 ans	...	1 064	77	0	77	-987
85 à 89 ans	...	1 084	-8	1	-7	-1 091
90 à 94 ans	...	885	2	0	2	-883
95 à 99 ans	...	363	0	0	0	-363
100 ans et plus	...	58	0	0	0	-58
Hommes	3 424	3 600	-1 232	2 663	1 431	1 255
-1 an	3 424	15	-15	18	3	3 412
0 à 4 ans	...	6	-51	285	234	228
5 à 9 ans	...	2	108	311	419	417
10 à 14 ans	...	5	25	256	281	276
15 à 19 ans	...	13	-112	439	327	314
20 à 24 ans	...	24	-496	303	-193	-217
25 à 29 ans	...	22	-432	199	-233	-255
30 à 34 ans	...	19	-74	213	139	120
35 à 39 ans	...	31	-98	226	128	97
40 à 44 ans	...	53	-198	214	16	-37
45 à 49 ans	...	70	-14	145	131	61
50 à 54 ans	...	123	34	50	84	-39
55 à 59 ans	...	211	68	16	84	-127
60 à 64 ans	...	265	-38	-2	-40	-305
65 à 69 ans	...	402	44	-13	31	-371
70 à 74 ans	...	457	29	-2	27	-430
75 à 79 ans	...	460	-20	5	-15	-475
80 à 84 ans	...	546	32	0	32	-514
85 à 89 ans	...	471	-19	0	-19	-490
90 à 94 ans	...	307	-5	0	-5	-312
95 à 99 ans	...	89	0	0	0	-89
100 ans et plus	...	9	0	0	0	-9
Femmes	3 294	3 436	-1 048	2 406	1 358	1 216
-1 an	3 294	9	19	12	31	3 316
0 à 4 ans	...	4	76	248	324	320
5 à 9 ans	...	2	-54	306	252	250
10 à 14 ans	...	3	7	225	232	229
15 à 19 ans	...	7	-220	324	104	97
20 à 24 ans	...	12	-458	198	-260	-272
25 à 29 ans	...	11	-293	216	-77	-88
30 à 34 ans	...	14	-139	257	118	104
35 à 39 ans	...	15	-49	275	226	211
40 à 44 ans	...	24	-69	214	145	121
45 à 49 ans	...	47	-32	102	70	23
50 à 54 ans	...	81	103	21	124	43
55 à 59 ans	...	116	67	6	73	-43
60 à 64 ans	...	174	-12	2	-10	-184
65 à 69 ans	...	240	15	-4	11	-229
70 à 74 ans	...	281	-74	1	-73	-354
75 à 79 ans	...	364	2	2	4	-360
80 à 84 ans	...	518	45	0	45	-473
85 à 89 ans	...	613	11	1	12	-601
90 à 94 ans	...	578	7	0	7	-571
95 à 99 ans	...	274	0	0	0	-274
100 ans et plus	...	49	0	0	0	-49

1. Période allant du 1er juillet au 30 juin.

Note(s) : Estimations provisoires.

Tableau 2.2-6

Estimations annuelles de la population et des facteurs de l'accroissement démographique selon le groupe d'âge et le sexe, 2015-2016 perspective provinciale — Québec

	Accroissement naturel		Solde de la migration interprovinciale	Solde de la migration internationale	Solde de la migration totale	Accroissement total
	Naissances	Décès				
nombre						
Les deux sexes	86 850	62 650	-12 069	54 506	42 437	66 637
-1 an	86 850	324	-59	74	15	86 541
0 à 4 ans	...	83	-821	4 209	3 388	3 305
5 à 9 ans	...	33	-870	4 050	3 180	3 147
10 à 14 ans	...	44	-587	3 193	2 606	2 562
15 à 19 ans	...	123	-470	9 244	8 774	8 651
20 à 24 ans	...	226	-1 136	7 732	6 596	6 370
25 à 29 ans	...	227	-2 226	7 793	5 567	5 340
30 à 34 ans	...	278	-1 928	6 830	4 902	4 624
35 à 39 ans	...	384	-1 259	4 741	3 482	3 098
40 à 44 ans	...	541	-554	2 711	2 157	1 616
45 à 49 ans	...	969	-488	1 654	1 166	197
50 à 54 ans	...	1 883	-601	807	206	-1 677
55 à 59 ans	...	2 939	-206	517	311	-2 628
60 à 64 ans	...	3 956	-231	375	144	-3 812
65 à 69 ans	...	5 332	-215	339	124	-5 208
70 à 74 ans	...	6 558	-112	164	52	-6 506
75 à 79 ans	...	7 397	-102	96	-6	-7 403
80 à 84 ans	...	9 732	-110	1	-109	-9 841
85 à 89 ans	...	10 308	-48	-15	-63	-10 371
90 à 94 ans	...	7 808	-31	-10	-41	-7 849
95 à 99 ans	...	3 019	-15	1	-14	-3 033
100 ans et plus	...	486	0	0	0	-486
Hommes	44 634	31 194	-6 162	27 441	21 279	34 719
-1 an	44 634	180	-19	32	13	44 467
0 à 4 ans	...	46	-367	2 219	1 852	1 806
5 à 9 ans	...	15	-461	2 053	1 592	1 577
10 à 14 ans	...	25	-200	1 641	1 441	1 416
15 à 19 ans	...	91	-402	4 577	4 175	4 084
20 à 24 ans	...	161	-620	4 209	3 589	3 428
25 à 29 ans	...	157	-862	3 665	2 803	2 646
30 à 34 ans	...	183	-1 085	3 169	2 084	1 901
35 à 39 ans	...	253	-783	2 518	1 735	1 482
40 à 44 ans	...	330	-358	1 448	1 090	760
45 à 49 ans	...	568	-345	925	580	12
50 à 54 ans	...	1 116	-255	408	153	-963
55 à 59 ans	...	1 742	-47	206	159	-1 583
60 à 64 ans	...	2 400	-112	149	37	-2 363
65 à 69 ans	...	3 233	-27	134	107	-3 126
70 à 74 ans	...	3 825	-109	77	-32	-3 857
75 à 79 ans	...	4 122	-64	24	-40	-4 162
80 à 84 ans	...	4 996	-31	-10	-41	-5 037
85 à 89 ans	...	4 365	-3	-5	-8	-4 373
90 à 94 ans	...	2 631	-11	1	-10	-2 641
95 à 99 ans	...	702	-1	1	0	-702
100 ans et plus	...	53	0	0	0	-53
Femmes	42 216	31 456	-5 907	27 065	21 158	31 918
-1 an	42 216	144	-40	42	2	42 074
0 à 4 ans	...	37	-454	1 990	1 536	1 499
5 à 9 ans	...	18	-409	1 997	1 588	1 570
10 à 14 ans	...	19	-387	1 552	1 165	1 146
15 à 19 ans	...	32	-68	4 667	4 599	4 567
20 à 24 ans	...	65	-516	3 523	3 007	2 942
25 à 29 ans	...	70	-1 364	4 128	2 764	2 694
30 à 34 ans	...	95	-843	3 661	2 818	2 723
35 à 39 ans	...	131	-476	2 223	1 747	1 616
40 à 44 ans	...	211	-196	1 263	1 067	856
45 à 49 ans	...	401	-143	729	586	185
50 à 54 ans	...	767	-346	399	53	-714
55 à 59 ans	...	1 197	-159	311	152	-1 045
60 à 64 ans	...	1 556	-119	226	107	-1 449
65 à 69 ans	...	2 099	-188	205	17	-2 082
70 à 74 ans	...	2 733	-3	87	84	-2 649
75 à 79 ans	...	3 275	-38	72	34	-3 241
80 à 84 ans	...	4 736	-79	11	-68	-4 804
85 à 89 ans	...	5 943	-45	-10	-55	-5 998
90 à 94 ans	...	5 177	-20	-11	-31	-5 208
95 à 99 ans	...	2 317	-14	0	-14	-2 331
100 ans et plus	...	433	0	0	0	-433

1. Période allant du 1er juillet au 30 juin.

Note(s) : Estimations provisoires.

Tableau 2.2-7

Estimations annuelles de la population et des facteurs de l'accroissement démographique selon le groupe d'âge et le sexe, 2015-2016 perspective provinciale — Ontario

	Accroissement naturel		Solde de la migration interprovinciale	Solde de la migration internationale	Solde de la migration totale	Accroissement total
	Naissances	Décès				
	nombre					
Les deux sexes	147 244	102 701	6 154	135 249	141 403	185 946
-1 an	147 244	634	123	364	487	147 097
0 à 4 ans	...	166	884	9 043	9 927	9 761
5 à 9 ans	...	57	300	7 783	8 083	8 026
10 à 14 ans	...	79	749	7 986	8 735	8 656
15 à 19 ans	...	273	474	30 331	30 805	30 532
20 à 24 ans	...	405	-754	23 476	22 722	22 317
25 à 29 ans	...	421	1 680	17 526	19 206	18 785
30 à 34 ans	...	514	1 006	15 828	16 834	16 320
35 à 39 ans	...	640	917	8 916	9 833	9 193
40 à 44 ans	...	1 037	-68	4 088	4 020	2 983
45 à 49 ans	...	1 803	252	1 810	2 062	259
50 à 54 ans	...	3 451	342	1 296	1 638	-1 813
55 à 59 ans	...	4 821	-59	1 634	1 575	-3 246
60 à 64 ans	...	6 180	-5	1 905	1 900	-4 280
65 à 69 ans	...	8 473	-118	1 542	1 424	-7 049
70 à 74 ans	...	9 385	78	1 044	1 122	-8 263
75 à 79 ans	...	12 126	170	574	744	-11 382
80 à 84 ans	...	15 476	-19	143	124	-15 352
85 à 89 ans	...	17 147	112	-22	90	-17 057
90 à 94 ans	...	13 483	59	-21	38	-13 445
95 à 99 ans	...	5 313	30	3	33	-5 280
100 ans et plus	...	817	1	0	1	-816
Hommes	75 577	51 936	2 409	67 923	70 332	93 973
-1 an	75 577	354	72	206	278	75 501
0 à 4 ans	...	99	595	4 582	5 177	5 078
5 à 9 ans	...	33	174	3 946	4 120	4 087
10 à 14 ans	...	45	325	4 120	4 445	4 400
15 à 19 ans	...	186	211	16 346	16 557	16 371
20 à 24 ans	...	294	-710	11 666	10 956	10 662
25 à 29 ans	...	290	301	7 608	7 909	7 619
30 à 34 ans	...	331	561	8 099	8 660	8 329
35 à 39 ans	...	390	504	4 977	5 481	5 091
40 à 44 ans	...	613	-124	2 337	2 213	1 600
45 à 49 ans	...	1 070	145	923	1 068	-2
50 à 54 ans	...	2 102	96	428	524	-1 578
55 à 59 ans	...	2 956	-12	488	476	-2 480
60 à 64 ans	...	3 728	191	750	941	-2 787
65 à 69 ans	...	5 022	-269	643	374	-4 648
70 à 74 ans	...	5 460	52	445	497	-4 963
75 à 79 ans	...	6 692	124	293	417	-6 275
80 à 84 ans	...	8 081	80	60	140	-7 941
85 à 89 ans	...	7 732	64	10	74	-7 658
90 à 94 ans	...	4 840	23	-4	19	-4 821
95 à 99 ans	...	1 497	5	0	5	-1 492
100 ans et plus	...	121	1	0	1	-120
Femmes	71 667	50 765	3 745	67 326	71 071	91 973
-1 an	71 667	280	51	158	209	71 596
0 à 4 ans	...	67	289	4 461	4 750	4 683
5 à 9 ans	...	24	126	3 837	3 963	3 939
10 à 14 ans	...	34	424	3 866	4 290	4 256
15 à 19 ans	...	87	263	13 985	14 248	14 161
20 à 24 ans	...	111	-44	11 810	11 766	11 655
25 à 29 ans	...	131	1 379	9 918	11 297	11 166
30 à 34 ans	...	183	445	7 729	8 174	7 991
35 à 39 ans	...	250	413	3 939	4 352	4 102
40 à 44 ans	...	424	56	1 751	1 807	1 383
45 à 49 ans	...	733	107	887	994	261
50 à 54 ans	...	1 349	246	868	1 114	-235
55 à 59 ans	...	1 865	-47	1 146	1 099	-766
60 à 64 ans	...	2 452	-196	1 155	959	-1 493
65 à 69 ans	...	3 451	151	899	1 050	-2 401
70 à 74 ans	...	3 925	26	599	625	-3 300
75 à 79 ans	...	5 434	46	281	327	-5 107
80 à 84 ans	...	7 395	-99	83	-16	-7 411
85 à 89 ans	...	9 415	48	-32	16	-9 399
90 à 94 ans	...	8 643	36	-17	19	-8 624
95 à 99 ans	...	3 816	25	3	28	-3 788
100 ans et plus	...	696	0	0	0	-696

1. Période allant du 1er juillet au 30 juin.

Note(s) : Estimations provisoires.

Tableau 2.2-8

Estimations annuelles de la population et des facteurs de l'accroissement démographique selon le groupe d'âge et le sexe, 2015-2016 perspective provinciale — Manitoba

	Accroissement naturel		Solde de la migration interprovinciale	Solde de la migration internationale	Solde de la migration totale	Accroissement total
	Naissances	Décès				
nombre						
Les deux sexes	17 372	10 676	-5 900	21 351	15 451	22 147
-1 an	17 372	106	-39	84	45	17 311
0 à 4 ans	...	35	-399	1 766	1 367	1 332
5 à 9 ans	...	14	-331	1 487	1 156	1 142
10 à 14 ans	...	17	-191	1 213	1 022	1 005
15 à 19 ans	...	60	-175	3 056	2 881	2 821
20 à 24 ans	...	78	-764	3 121	2 357	2 279
25 à 29 ans	...	62	-553	3 536	2 983	2 921
30 à 34 ans	...	93	-897	2 829	1 932	1 839
35 à 39 ans	...	97	-551	1 872	1 321	1 224
40 à 44 ans	...	151	-454	1 173	719	568
45 à 49 ans	...	196	-354	580	226	30
50 à 54 ans	...	346	-385	221	-164	-510
55 à 59 ans	...	496	-393	106	-287	-783
60 à 64 ans	...	682	-92	107	15	-667
65 à 69 ans	...	861	-36	94	58	-803
70 à 74 ans	...	971	-133	72	-61	-1 032
75 à 79 ans	...	1 149	-28	37	9	-1 140
80 à 84 ans	...	1 426	-143	4	-139	-1 565
85 à 89 ans	...	1 686	14	-6	8	-1 678
90 à 94 ans	...	1 440	11	-1	10	-1 430
95 à 99 ans	...	594	-7	0	-7	-601
100 ans et plus	...	116	0	0	0	-116
Hommes	8 878	5 346	-3 021	11 089	8 068	11 600
-1 an	8 878	60	-29	45	16	8 834
0 à 4 ans	...	20	-250	918	668	648
5 à 9 ans	...	8	-133	783	650	642
10 à 14 ans	...	8	-121	659	538	530
15 à 19 ans	...	38	-121	1 777	1 656	1 618
20 à 24 ans	...	51	-352	1 601	1 249	1 198
25 à 29 ans	...	35	-289	1 653	1 364	1 329
30 à 34 ans	...	59	-415	1 413	998	939
35 à 39 ans	...	53	-361	955	594	541
40 à 44 ans	...	96	-180	645	465	369
45 à 49 ans	...	114	-184	337	153	39
50 à 54 ans	...	205	-166	131	-35	-240
55 à 59 ans	...	302	-258	47	-211	-513
60 à 64 ans	...	419	-8	43	35	-384
65 à 69 ans	...	532	22	32	54	-478
70 à 74 ans	...	561	-88	34	-54	-615
75 à 79 ans	...	657	-13	16	3	-654
80 à 84 ans	...	725	-70	1	-69	-794
85 à 89 ans	...	724	1	-1	0	-724
90 à 94 ans	...	508	1	0	1	-507
95 à 99 ans	...	154	-7	0	-7	-161
100 ans et plus	...	17	0	0	0	-17
Femmes	8 494	5 330	-2 879	10 262	7 383	10 547
-1 an	8 494	46	-10	39	29	8 477
0 à 4 ans	...	15	-149	848	699	684
5 à 9 ans	...	6	-198	704	506	500
10 à 14 ans	...	9	-70	554	484	475
15 à 19 ans	...	22	-54	1 279	1 225	1 203
20 à 24 ans	...	27	-412	1 520	1 108	1 081
25 à 29 ans	...	27	-264	1 883	1 619	1 592
30 à 34 ans	...	34	-482	1 416	934	900
35 à 39 ans	...	44	-190	917	727	683
40 à 44 ans	...	55	-274	528	254	199
45 à 49 ans	...	82	-170	243	73	-9
50 à 54 ans	...	141	-219	90	-129	-270
55 à 59 ans	...	194	-135	59	-76	-270
60 à 64 ans	...	263	-84	64	-20	-283
65 à 69 ans	...	329	-58	62	4	-325
70 à 74 ans	...	410	-45	38	-7	-417
75 à 79 ans	...	492	-15	21	6	-486
80 à 84 ans	...	701	-73	3	-70	-771
85 à 89 ans	...	962	13	-5	8	-954
90 à 94 ans	...	932	10	-1	9	-923
95 à 99 ans	...	440	0	0	0	-440
100 ans et plus	...	99	0	0	0	-99

1. Période allant du 1er juillet au 30 juin.

Note(s) : Estimations provisoires.

Tableau 2.2-9

Estimations annuelles de la population et des facteurs de l'accroissement démographique selon le groupe d'âge et le sexe, 2015-2016 perspective provinciale — Saskatchewan

	Accroissement naturel		Solde de la migration interprovinciale	Solde de la migration internationale	Solde de la migration totale	Accroissement total
	Naissances	Décès				
	nombre					
Les deux sexes	15 969	9 577	-3 716	15 693	11 977	18 369
-1 an	15 969	88	-37	56	19	15 900
0 à 4 ans	...	40	-255	1 309	1 054	1 014
5 à 9 ans	...	15	-151	1 482	1 331	1 316
10 à 14 ans	...	18	-161	1 215	1 054	1 036
15 à 19 ans	...	51	-198	1 552	1 354	1 303
20 à 24 ans	...	80	-160	1 960	1 800	1 720
25 à 29 ans	...	100	-731	2 457	1 726	1 626
30 à 34 ans	...	85	-567	2 297	1 730	1 645
35 à 39 ans	...	105	-238	1 468	1 230	1 125
40 à 44 ans	...	133	-2	1 018	1 016	883
45 à 49 ans	...	176	-161	557	396	220
50 à 54 ans	...	293	-61	135	74	-219
55 à 59 ans	...	445	-232	31	-201	-646
60 à 64 ans	...	562	-194	65	-129	-691
65 à 69 ans	...	698	-297	49	-248	-946
70 à 74 ans	...	778	-100	23	-77	-855
75 à 79 ans	...	995	30	12	42	-953
80 à 84 ans	...	1 309	-94	2	-92	-1 401
85 à 89 ans	...	1 541	-96	3	-93	-1 634
90 à 94 ans	...	1 345	-5	2	-3	-1 348
95 à 99 ans	...	593	-6	0	-6	-599
100 ans et plus	...	127	0	0	0	-127
Hommes	8 174	4 881	-1 721	7 833	6 112	9 405
-1 an	8 174	50	-25	37	12	8 136
0 à 4 ans	...	18	-173	642	469	451
5 à 9 ans	...	9	-98	762	664	655
10 à 14 ans	...	9	-27	618	591	582
15 à 19 ans	...	29	0	885	885	856
20 à 24 ans	...	55	-6	988	982	927
25 à 29 ans	...	77	-350	1 114	764	687
30 à 34 ans	...	57	-301	1 132	831	774
35 à 39 ans	...	60	-187	730	543	483
40 à 44 ans	...	83	-2	520	518	435
45 à 49 ans	...	109	-100	290	190	81
50 à 54 ans	...	167	30	74	104	-63
55 à 59 ans	...	279	-178	-7	-185	-464
60 à 64 ans	...	351	-62	18	-44	-395
65 à 69 ans	...	416	-170	18	-152	-568
70 à 74 ans	...	443	-24	6	-18	-461
75 à 79 ans	...	578	42	4	46	-532
80 à 84 ans	...	679	-79	1	-78	-757
85 à 89 ans	...	727	-15	0	-15	-742
90 à 94 ans	...	491	4	1	5	-486
95 à 99 ans	...	164	0	0	0	-164
100 ans et plus	...	30	0	0	0	-30
Femmes	7 795	4 696	-1 995	7 860	5 865	8 964
-1 an	7 795	38	-12	19	7	7 764
0 à 4 ans	...	22	-82	667	585	563
5 à 9 ans	...	6	-53	720	667	661
10 à 14 ans	...	9	-134	597	463	454
15 à 19 ans	...	22	-198	667	469	447
20 à 24 ans	...	25	-154	972	818	793
25 à 29 ans	...	23	-381	1 343	962	939
30 à 34 ans	...	28	-266	1 165	899	871
35 à 39 ans	...	45	-51	738	687	642
40 à 44 ans	...	50	0	498	498	448
45 à 49 ans	...	67	-61	267	206	139
50 à 54 ans	...	126	-91	61	-30	-156
55 à 59 ans	...	166	-54	38	-16	-182
60 à 64 ans	...	211	-132	47	-85	-296
65 à 69 ans	...	282	-127	31	-96	-378
70 à 74 ans	...	335	-76	17	-59	-394
75 à 79 ans	...	417	-12	8	-4	-421
80 à 84 ans	...	630	-15	1	-14	-644
85 à 89 ans	...	814	-81	3	-78	-892
90 à 94 ans	...	854	-9	1	-8	-862
95 à 99 ans	...	429	-6	0	-6	-435
100 ans et plus	...	97	0	0	0	-97

1. Période allant du 1er juillet au 30 juin.

Note(s) : Estimations provisoires.

Tableau 2.2-10

Estimations annuelles de la population et des facteurs de l'accroissement démographique selon le groupe d'âge et le sexe, 2015-2016 perspective provinciale — Alberta

	Accroissement naturel		Solde de la migration interprovinciale	Solde de la migration internationale	Solde de la migration totale	Accroissement total
	Naissances	Décès				
	nombre					
Les deux sexes	58 035	24 980	-2 877	43 041	40 164	73 219
-1 an	58 035	273	-213	149	-64	57 698
0 à 4 ans	...	74	-1 478	3 731	2 253	2 179
5 à 9 ans	...	27	-529	4 223	3 694	3 667
10 à 14 ans	...	43	-654	3 809	3 155	3 112
15 à 19 ans	...	137	338	5 467	5 805	5 668
20 à 24 ans	...	193	3 712	5 983	9 695	9 502
25 à 29 ans	...	239	793	7 967	8 760	8 521
30 à 34 ans	...	261	417	5 707	6 124	5 863
35 à 39 ans	...	271	15	3 040	3 055	2 784
40 à 44 ans	...	409	171	1 224	1 395	986
45 à 49 ans	...	614	-732	460	-272	-886
50 à 54 ans	...	1 009	-1 137	192	-945	-1 954
55 à 59 ans	...	1 462	-1 125	68	-1 057	-2 519
60 à 64 ans	...	1 780	-971	305	-666	-2 446
65 à 69 ans	...	2 043	-620	293	-327	-2 370
70 à 74 ans	...	2 320	-269	258	-11	-2 331
75 à 79 ans	...	2 592	-371	134	-237	-2 829
80 à 84 ans	...	3 391	-69	28	-41	-3 432
85 à 89 ans	...	3 715	-106	5	-101	-3 816
90 à 94 ans	...	2 780	-39	-2	-41	-2 821
95 à 99 ans	...	1 159	-5	0	-5	-1 164
100 ans et plus	...	188	-5	0	-5	-193
Hommes	29 753	13 185	-80	18 230	18 150	34 718
-1 an	29 753	150	-115	77	-38	29 565
0 à 4 ans	...	39	-840	1 916	1 076	1 037
5 à 9 ans	...	16	-318	2 172	1 854	1 838
10 à 14 ans	...	29	-366	1 956	1 590	1 561
15 à 19 ans	...	97	323	2 773	3 096	2 999
20 à 24 ans	...	141	2 459	2 482	4 941	4 800
25 à 29 ans	...	175	754	3 115	3 869	3 694
30 à 34 ans	...	169	522	2 317	2 839	2 670
35 à 39 ans	...	173	259	1 175	1 434	1 261
40 à 44 ans	...	256	180	374	554	298
45 à 49 ans	...	370	-208	-29	-237	-607
50 à 54 ans	...	639	-588	-115	-703	-1 342
55 à 59 ans	...	938	-606	-191	-797	-1 735
60 à 64 ans	...	1 110	-567	-46	-613	-1 723
65 à 69 ans	...	1 202	-365	74	-291	-1 493
70 à 74 ans	...	1 332	-236	97	-139	-1 471
75 à 79 ans	...	1 478	-290	68	-222	-1 700
80 à 84 ans	...	1 807	-6	16	10	-1 797
85 à 89 ans	...	1 729	-27	-1	-28	-1 757
90 à 94 ans	...	1 021	-36	0	-36	-1 057
95 à 99 ans	...	297	-4	0	-4	-301
100 ans et plus	...	17	-5	0	-5	-22
Femmes	28 282	11 795	-2 797	24 811	22 014	38 501
-1 an	28 282	123	-98	72	-26	28 133
0 à 4 ans	...	35	-638	1 815	1 177	1 142
5 à 9 ans	...	11	-211	2 051	1 840	1 829
10 à 14 ans	...	14	-288	1 853	1 565	1 551
15 à 19 ans	...	40	15	2 694	2 709	2 669
20 à 24 ans	...	52	1 253	3 501	4 754	4 702
25 à 29 ans	...	64	39	4 852	4 891	4 827
30 à 34 ans	...	92	-105	3 390	3 285	3 193
35 à 39 ans	...	98	-244	1 865	1 621	1 523
40 à 44 ans	...	153	-9	850	841	688
45 à 49 ans	...	244	-524	489	-35	-279
50 à 54 ans	...	370	-549	307	-242	-612
55 à 59 ans	...	524	-519	259	-260	-784
60 à 64 ans	...	670	-404	351	-53	-723
65 à 69 ans	...	841	-255	219	-36	-877
70 à 74 ans	...	988	-33	161	128	-860
75 à 79 ans	...	1 114	-81	66	-15	-1 129
80 à 84 ans	...	1 584	-63	12	-51	-1 635
85 à 89 ans	...	1 986	-79	6	-73	-2 059
90 à 94 ans	...	1 759	-3	-2	-5	-1 764
95 à 99 ans	...	862	-1	0	-1	-863
100 ans et plus	...	171	0	0	0	-171

1. Période allant du 1er juillet au 30 juin.

Note(s) : Estimations provisoires.

Tableau 2.2-11

Estimations annuelles de la population et des facteurs de l'accroissement démographique selon le groupe d'âge et le sexe, 2015-2016 perspective provinciale — Colombie-Britannique

	Accroissement naturel		Solde de la migration interprovinciale	Solde de la migration internationale	Solde de la migration totale	Accroissement total
	Naissances	Décès				
	nombre					
Les deux sexes	44 495	35 325	23 260	26 229	49 489	58 659
-1 an	44 495	144	195	68	263	44 614
0 à 4 ans	...	44	1 748	2 236	3 984	3 940
5 à 9 ans	...	19	1 302	2 428	3 730	3 711
10 à 14 ans	...	22	991	3 568	4 559	4 537
15 à 19 ans	...	101	641	11 933	12 574	12 473
20 à 24 ans	...	171	1 667	1 011	2 678	2 507
25 à 29 ans	...	177	2 337	1 524	3 861	3 684
30 à 34 ans	...	209	2 157	2 037	4 194	3 985
35 à 39 ans	...	258	1 672	1 392	3 064	2 806
40 à 44 ans	...	376	1 489	424	1 913	1 537
45 à 49 ans	...	636	1 500	-328	1 172	536
50 à 54 ans	...	1 051	1 648	-470	1 178	127
55 à 59 ans	...	1 576	1 659	-79	1 580	4
60 à 64 ans	...	2 074	1 366	188	1 554	-520
65 à 69 ans	...	2 833	1 260	244	1 504	-1 329
70 à 74 ans	...	3 269	550	150	700	-2 569
75 à 79 ans	...	4 004	478	55	533	-3 471
80 à 84 ans	...	5 256	451	-76	375	-4 881
85 à 89 ans	...	5 892	108	-53	55	-5 837
90 à 94 ans	...	4 868	25	-21	4	-4 864
95 à 99 ans	...	2 048	12	-2	10	-2 038
100 ans et plus	...	297	4	0	4	-293
Hommes	22 880	18 365	11 336	11 996	23 332	27 847
-1 an	22 880	83	103	34	137	22 934
0 à 4 ans	...	24	900	1 152	2 052	2 028
5 à 9 ans	...	12	673	1 245	1 918	1 906
10 à 14 ans	...	13	464	1 823	2 287	2 274
15 à 19 ans	...	64	273	6 122	6 395	6 331
20 à 24 ans	...	127	711	144	855	728
25 à 29 ans	...	120	1 206	435	1 641	1 521
30 à 34 ans	...	132	788	1 001	1 789	1 657
35 à 39 ans	...	165	878	670	1 548	1 383
40 à 44 ans	...	241	853	189	1 042	801
45 à 49 ans	...	382	671	-196	475	93
50 à 54 ans	...	630	761	-465	296	-334
55 à 59 ans	...	989	919	-226	693	-296
60 à 64 ans	...	1 274	588	-43	545	-729
65 à 69 ans	...	1 678	739	75	814	-864
70 à 74 ans	...	1 923	354	59	413	-1 510
75 à 79 ans	...	2 301	242	37	279	-2 022
80 à 84 ans	...	2 875	186	-31	155	-2 720
85 à 89 ans	...	2 774	-6	-20	-26	-2 800
90 à 94 ans	...	1 879	22	-10	12	-1 867
95 à 99 ans	...	619	7	1	8	-611
100 ans et plus	...	60	4	0	4	-56
Femmes	21 615	16 960	11 924	14 233	26 157	30 812
-1 an	21 615	61	92	34	126	21 680
0 à 4 ans	...	20	848	1 084	1 932	1 912
5 à 9 ans	...	7	629	1 183	1 812	1 805
10 à 14 ans	...	9	527	1 745	2 272	2 263
15 à 19 ans	...	37	368	5 811	6 179	6 142
20 à 24 ans	...	44	956	867	1 823	1 779
25 à 29 ans	...	57	1 131	1 089	2 220	2 163
30 à 34 ans	...	77	1 369	1 036	2 405	2 328
35 à 39 ans	...	93	794	722	1 516	1 423
40 à 44 ans	...	135	636	235	871	736
45 à 49 ans	...	254	829	-132	697	443
50 à 54 ans	...	421	887	-5	882	461
55 à 59 ans	...	587	740	147	887	300
60 à 64 ans	...	800	778	231	1 009	209
65 à 69 ans	...	1 155	521	169	690	-465
70 à 74 ans	...	1 346	196	91	287	-1 059
75 à 79 ans	...	1 703	236	18	254	-1 449
80 à 84 ans	...	2 381	265	-45	220	-2 161
85 à 89 ans	...	3 118	114	-33	81	-3 037
90 à 94 ans	...	2 989	3	-11	-8	-2 997
95 à 99 ans	...	1 429	5	-3	2	-1 427
100 ans et plus	...	237	0	0	0	-237

1. Période allant du 1er juillet au 30 juin.

Note(s) : Estimations provisoires.

Tableau 2.2-12

Estimations annuelles de la population et des facteurs de l'accroissement démographique selon le groupe d'âge et le sexe, 2015-2016 perspective provinciale — Yukon

	Accroissement naturel		Solde de la migration interprovinciale	Solde de la migration internationale	Solde de la migration totale	Accroissement total
	Naissances	Décès				
	nombre					
Les deux sexes	441	234	-460	352	-108	99
-1 an	441	2	3	0	3	442
0 à 4 ans	...	0	23	16	39	39
5 à 9 ans	...	0	-24	24	0	0
10 à 14 ans	...	1	-11	13	2	1
15 à 19 ans	...	1	23	23	46	45
20 à 24 ans	...	1	-66	61	-5	-6
25 à 29 ans	...	3	-109	80	-29	-32
30 à 34 ans	...	6	-46	55	9	3
35 à 39 ans	...	6	61	41	102	96
40 à 44 ans	...	5	-2	22	20	15
45 à 49 ans	...	8	-54	4	-50	-58
50 à 54 ans	...	11	-120	5	-115	-126
55 à 59 ans	...	17	-32	3	-29	-46
60 à 64 ans	...	28	-11	0	-11	-39
65 à 69 ans	...	23	-83	3	-80	-103
70 à 74 ans	...	27	-1	1	0	-27
75 à 79 ans	...	23	-9	1	-8	-31
80 à 84 ans	...	24	-2	0	-2	-26
85 à 89 ans	...	30	0	0	0	-30
90 à 94 ans	...	16	0	0	0	-16
95 à 99 ans	...	1	0	0	0	-1
100 ans et plus	...	1	0	0	0	-1
Hommes	227	138	-196	149	-47	42
-1 an	227	1	-1	0	-1	225
0 à 4 ans	...	0	-9	9	0	0
5 à 9 ans	...	0	0	13	13	13
10 à 14 ans	...	1	6	2	8	7
15 à 19 ans	...	1	22	9	31	30
20 à 24 ans	...	1	-48	36	-12	-13
25 à 29 ans	...	2	-50	32	-18	-20
30 à 34 ans	...	3	-19	18	-1	-4
35 à 39 ans	...	4	46	8	54	50
40 à 44 ans	...	4	-14	15	1	-3
45 à 49 ans	...	5	-32	0	-32	-37
50 à 54 ans	...	6	-2	3	1	-5
55 à 59 ans	...	12	-26	4	-22	-34
60 à 64 ans	...	17	-23	-2	-25	-42
65 à 69 ans	...	14	-36	0	-36	-50
70 à 74 ans	...	18	1	1	2	-16
75 à 79 ans	...	15	-9	1	-8	-23
80 à 84 ans	...	14	-2	0	-2	-16
85 à 89 ans	...	12	0	0	0	-12
90 à 94 ans	...	8	0	0	0	-8
95 à 99 ans	...	0	0	0	0	0
100 ans et plus	...	0	0	0	0	0
Femmes	214	96	-264	203	-61	57
-1 an	214	1	4	0	4	217
0 à 4 ans	...	0	32	7	39	39
5 à 9 ans	...	0	-24	11	-13	-13
10 à 14 ans	...	0	-17	11	-6	-6
15 à 19 ans	...	0	1	14	15	15
20 à 24 ans	...	0	-18	25	7	7
25 à 29 ans	...	1	-59	48	-11	-12
30 à 34 ans	...	3	-27	37	10	7
35 à 39 ans	...	2	15	33	48	46
40 à 44 ans	...	1	12	7	19	18
45 à 49 ans	...	3	-22	4	-18	-21
50 à 54 ans	...	5	-118	2	-116	-121
55 à 59 ans	...	5	-6	-1	-7	-12
60 à 64 ans	...	11	12	2	14	3
65 à 69 ans	...	9	-47	3	-44	-53
70 à 74 ans	...	9	-2	0	-2	-11
75 à 79 ans	...	8	0	0	0	-8
80 à 84 ans	...	10	0	0	0	-10
85 à 89 ans	...	18	0	0	0	-18
90 à 94 ans	...	8	0	0	0	-8
95 à 99 ans	...	1	0	0	0	-1
100 ans et plus	...	1	0	0	0	-1

1. Période allant du 1er juillet au 30 juin.

Note(s) : Estimations provisoires.

Tableau 2.2-13

Estimations annuelles de la population et des facteurs de l'accroissement démographique selon le groupe d'âge et le sexe, 2015-2016 perspective provinciale — Territoires du Nord-Ouest

	Accroissement naturel		Solde de la migration interprovinciale	Solde de la migration internationale	Solde de la migration totale	Accroissement total
	Naissances	Décès				
	nombre					
Les deux sexes	685	233	-421	194	-227	225
-1 an	685	3	-9	0	-9	673
0 à 4 ans	...	0	-16	3	-13	-13
5 à 9 ans	...	0	68	15	83	83
10 à 14 ans	...	0	-87	17	-70	-70
15 à 19 ans	...	2	5	20	25	23
20 à 24 ans	...	5	-31	18	-13	-18
25 à 29 ans	...	6	35	31	66	60
30 à 34 ans	...	8	-43	20	-23	-31
35 à 39 ans	...	6	-1	21	20	14
40 à 44 ans	...	8	-84	14	-70	-78
45 à 49 ans	...	10	-52	15	-37	-47
50 à 54 ans	...	14	7	5	12	-2
55 à 59 ans	...	19	-71	6	-65	-84
60 à 64 ans	...	21	-59	6	-53	-74
65 à 69 ans	...	27	-80	2	-78	-105
70 à 74 ans	...	22	-3	2	-1	-23
75 à 79 ans	...	27	0	0	0	-27
80 à 84 ans	...	22	0	-1	-1	-23
85 à 89 ans	...	18	0	0	0	-18
90 à 94 ans	...	11	0	0	0	-11
95 à 99 ans	...	3	0	0	0	-3
100 ans et plus	...	1	0	0	0	-1
Hommes	347	135	-216	113	-103	109
-1 an	347	2	-8	0	-8	337
0 à 4 ans	...	0	-6	0	-6	-6
5 à 9 ans	...	0	57	12	69	69
10 à 14 ans	...	0	-64	8	-56	-56
15 à 19 ans	...	1	-4	8	4	3
20 à 24 ans	...	5	-19	10	-9	-14
25 à 29 ans	...	3	14	16	30	27
30 à 34 ans	...	6	-10	7	-3	-9
35 à 39 ans	...	4	2	17	19	15
40 à 44 ans	...	5	-41	14	-27	-32
45 à 49 ans	...	5	-33	10	-23	-28
50 à 54 ans	...	8	12	3	15	7
55 à 59 ans	...	12	-16	3	-13	-25
60 à 64 ans	...	12	-51	4	-47	-59
65 à 69 ans	...	18	-47	2	-45	-63
70 à 74 ans	...	12	-2	0	-2	-14
75 à 79 ans	...	16	0	0	0	-16
80 à 84 ans	...	14	0	-1	-1	-15
85 à 89 ans	...	7	0	0	0	-7
90 à 94 ans	...	4	0	0	0	-4
95 à 99 ans	...	1	0	0	0	-1
100 ans et plus	...	0	0	0	0	0
Femmes	338	98	-205	81	-124	116
-1 an	338	1	-1	0	-1	336
0 à 4 ans	...	0	-10	3	-7	-7
5 à 9 ans	...	0	11	3	14	14
10 à 14 ans	...	0	-23	9	-14	-14
15 à 19 ans	...	1	9	12	21	20
20 à 24 ans	...	0	-12	8	-4	-4
25 à 29 ans	...	3	21	15	36	33
30 à 34 ans	...	2	-33	13	-20	-22
35 à 39 ans	...	2	-3	4	1	-1
40 à 44 ans	...	3	-43	0	-43	-46
45 à 49 ans	...	5	-19	5	-14	-19
50 à 54 ans	...	6	-5	2	-3	-9
55 à 59 ans	...	7	-55	3	-52	-59
60 à 64 ans	...	9	-8	2	-6	-15
65 à 69 ans	...	9	-33	0	-33	-42
70 à 74 ans	...	10	-1	2	1	-9
75 à 79 ans	...	11	0	0	0	-11
80 à 84 ans	...	8	0	0	0	-8
85 à 89 ans	...	11	0	0	0	-11
90 à 94 ans	...	7	0	0	0	-7
95 à 99 ans	...	2	0	0	0	-2
100 ans et plus	...	1	0	0	0	-1

1. Période allant du 1er juillet au 30 juin.

Note(s) : Estimations provisoires.

Tableau 2.2-14

Estimations annuelles de la population et des facteurs de l'accroissement démographique selon le groupe d'âge et le sexe, 2015-2016 perspective provinciale — Nunavut

	Accroissement naturel		Solde de la migration interprovinciale	Solde de la migration internationale	Solde de la migration totale	Accroissement total
	Naissances	Décès				
	nombre					
Les deux sexes	882	174	-199	41	-158	550
-1 an	882	13	-12	0	-12	857
0 à 4 ans	...	4	-55	2	-53	-57
5 à 9 ans	...	2	-51	2	-49	-51
10 à 14 ans	...	1	-41	4	-37	-38
15 à 19 ans	...	8	-9	3	-6	-14
20 à 24 ans	...	8	-3	10	7	-1
25 à 29 ans	...	8	54	4	58	50
30 à 34 ans	...	7	-3	-1	-4	-11
35 à 39 ans	...	5	-91	4	-87	-92
40 à 44 ans	...	8	44	8	52	44
45 à 49 ans	...	8	-40	4	-36	-44
50 à 54 ans	...	9	56	-1	55	46
55 à 59 ans	...	12	6	-1	5	-7
60 à 64 ans	...	14	-21	0	-21	-35
65 à 69 ans	...	18	-12	0	-12	-30
70 à 74 ans	...	16	-5	2	-3	-19
75 à 79 ans	...	13	-16	0	-16	-29
80 à 84 ans	...	13	0	1	1	-12
85 à 89 ans	...	6	0	0	0	-6
90 à 94 ans	...	1	0	0	0	-1
95 à 99 ans	...	0	0	0	0	0
100 ans et plus	...	0	0	0	0	0
Hommes	453	106	-90	34	-56	291
-1 an	453	10	1	0	1	444
0 à 4 ans	...	3	-19	1	-18	-21
5 à 9 ans	...	0	-56	0	-56	-56
10 à 14 ans	...	0	-24	2	-22	-22
15 à 19 ans	...	5	-3	1	-2	-7
20 à 24 ans	...	6	-4	8	4	-2
25 à 29 ans	...	5	27	7	34	29
30 à 34 ans	...	4	9	0	9	5
35 à 39 ans	...	3	-12	4	-8	-11
40 à 44 ans	...	5	1	9	10	5
45 à 49 ans	...	6	-3	2	-1	-7
50 à 54 ans	...	6	27	-1	26	20
55 à 59 ans	...	10	20	-1	19	9
60 à 64 ans	...	9	-33	0	-33	-42
65 à 69 ans	...	9	-14	0	-14	-23
70 à 74 ans	...	10	0	1	1	-9
75 à 79 ans	...	6	-7	0	-7	-13
80 à 84 ans	...	6	0	1	1	-5
85 à 89 ans	...	2	0	0	0	-2
90 à 94 ans	...	1	0	0	0	-1
95 à 99 ans	...	0	0	0	0	0
100 ans et plus	...	0	0	0	0	0
Femmes	429	68	-109	7	-102	259
-1 an	429	3	-13	0	-13	413
0 à 4 ans	...	1	-36	1	-35	-36
5 à 9 ans	...	2	5	2	7	5
10 à 14 ans	...	1	-17	2	-15	-16
15 à 19 ans	...	3	-6	2	-4	-7
20 à 24 ans	...	2	1	2	3	1
25 à 29 ans	...	3	27	-3	24	21
30 à 34 ans	...	3	-12	-1	-13	-16
35 à 39 ans	...	2	-79	0	-79	-81
40 à 44 ans	...	3	43	-1	42	39
45 à 49 ans	...	2	-37	2	-35	-37
50 à 54 ans	...	3	29	0	29	26
55 à 59 ans	...	2	-14	0	-14	-16
60 à 64 ans	...	5	12	0	12	7
65 à 69 ans	...	9	2	0	2	-7
70 à 74 ans	...	6	-5	1	-4	-10
75 à 79 ans	...	7	-9	0	-9	-16
80 à 84 ans	...	7	0	0	0	-7
85 à 89 ans	...	4	0	0	0	-4
90 à 94 ans	...	0	0	0	0	0
95 à 99 ans	...	0	0	0	0	0
100 ans et plus	...	0	0	0	0	0

1. Période allant du 1er juillet au 30 juin.

Note(s) : Estimations provisoires.

Tableau 2.3-1

Estimations annuelles des composantes démographiques selon le groupe d'âge et le sexe, 2015-2016 perspective provinciale — Canada

	Accroissement naturel		Migration interprovinciale		Migration internationale				Solde de l'émigration temporaire	Solde de résidents non permanents
	Naissances	Décès	Entrants	Sortants	Immigrants	Émigrants	Émigrants de retour			
	nombre									
Les deux sexes	392 902	269 012	284 902	284 902	320 932	64 305	37 564	18 418	38 152	
-1 an	392 902	1 674	2 197	2 197	1 104	446	272	124	62	
0 à 4 ans	...	484	19 602	19 602	25 976	4 641	2 513	1 274	1 187	
5 à 9 ans	...	181	13 491	13 491	25 161	4 020	2 032	1 111	1 086	
10 à 14 ans	...	248	11 312	11 312	19 939	2 618	1 903	746	3 861	
15 à 19 ans	...	828	16 407	16 407	16 196	1 685	2 396	491	48 457	
20 à 24 ans	...	1 265	34 584	34 584	22 620	4 907	5 036	1 400	24 407	
25 à 29 ans	...	1 334	48 571	48 571	55 154	8 712	5 265	2 487	-6 741	
30 à 34 ans	...	1 563	31 436	31 436	54 588	8 362	4 069	2 362	-10 441	
35 à 39 ans	...	1 910	23 027	23 027	36 540	6 780	3 142	1 897	-7 917	
40 à 44 ans	...	2 898	17 877	17 877	21 874	5 704	2 597	1 624	-5 309	
45 à 49 ans	...	4 799	16 462	16 462	13 094	4 553	2 377	1 354	-4 150	
50 à 54 ans	...	8 761	13 402	13 402	8 086	3 787	1 834	1 150	-2 580	
55 à 59 ans	...	12 849	10 999	10 999	6 119	2 652	1 427	816	-1 695	
60 à 64 ans	...	16 726	8 143	8 143	5 391	1 885	1 050	572	-1 029	
65 à 69 ans	...	22 479	6 554	6 554	4 272	1 359	569	397	-577	
70 à 74 ans	...	25 762	4 017	4 017	2 602	857	487	242	-253	
75 à 79 ans	...	31 149	3 218	3 218	1 443	578	343	159	-119	
80 à 84 ans	...	40 019	2 163	2 163	532	427	168	124	-57	
85 à 89 ans	...	43 700	1 077	1 077	186	245	72	68	-29	
90 à 94 ans	...	34 318	302	302	47	77	8	20	-11	
95 à 99 ans	...	13 834	56	56	8	10	3	0	1	
100 ans et plus	...	2 231	5	5	0	0	1	0	-1	
Hommes	201 613	136 754	145 518	145 518	156 918	33 125	18 414	9 525	21 094	
-1 an	201 613	941	1 132	1 132	579	218	139	61	32	
0 à 4 ans	...	272	10 204	10 204	13 349	2 345	1 261	645	603	
5 à 9 ans	...	99	7 030	7 030	12 872	2 072	1 010	573	610	
10 à 14 ans	...	145	5 556	5 556	10 344	1 340	951	383	1 949	
15 à 19 ans	...	560	8 403	8 403	8 337	882	1 145	258	25 865	
20 à 24 ans	...	912	17 124	17 124	9 466	2 359	2 203	671	13 739	
25 à 29 ans	...	926	24 590	24 590	24 792	4 128	2 368	1 181	-3 539	
30 à 34 ans	...	1 002	16 164	16 164	26 736	4 098	2 020	1 155	-5 423	
35 à 39 ans	...	1 189	12 160	12 160	18 759	3 366	1 549	945	-4 128	
40 à 44 ans	...	1 776	9 981	9 981	11 470	3 130	1 391	888	-2 650	
45 à 49 ans	...	2 856	8 856	8 856	6 827	2 663	1 307	794	-2 002	
50 à 54 ans	...	5 291	6 875	6 875	3 981	2 249	1 003	688	-1 440	
55 à 59 ans	...	7 895	5 741	5 741	2 779	1 526	747	471	-1 130	
60 à 64 ans	...	10 189	3 947	3 947	2 406	1 014	534	315	-740	
65 à 69 ans	...	13 442	3 303	3 303	1 973	713	301	211	-414	
70 à 74 ans	...	15 006	1 733	1 733	1 201	437	225	122	-141	
75 à 79 ans	...	17 459	1 399	1 399	690	281	177	78	-52	
80 à 84 ans	...	20 943	858	858	248	186	57	53	-35	
85 à 89 ans	...	19 526	368	368	83	89	23	26	-7	
90 à 94 ans	...	12 287	77	77	21	26	2	7	-2	
95 à 99 ans	...	3 712	12	12	5	3	0	0	0	
100 ans et plus	...	326	5	5	0	0	1	0	-1	
Femmes	191 289	132 258	139 384	139 384	164 014	31 180	19 150	8 893	17 058	
-1 an	191 289	733	1 065	1 065	525	228	133	63	30	
0 à 4 ans	...	212	9 398	9 398	12 627	2 296	1 252	629	584	
5 à 9 ans	...	82	6 461	6 461	12 289	1 948	1 022	538	476	
10 à 14 ans	...	103	5 756	5 756	9 595	1 278	952	363	1 912	
15 à 19 ans	...	268	8 004	8 004	7 859	803	1 251	233	22 592	
20 à 24 ans	...	353	17 460	17 460	13 154	2 548	2 833	729	10 668	
25 à 29 ans	...	408	23 981	23 981	30 362	4 584	2 897	1 306	-3 202	
30 à 34 ans	...	561	15 272	15 272	27 852	4 264	2 049	1 207	-5 018	
35 à 39 ans	...	721	10 867	10 867	17 781	3 414	1 593	952	-3 789	
40 à 44 ans	...	1 122	7 896	7 896	10 404	2 574	1 206	736	-2 659	
45 à 49 ans	...	1 943	7 606	7 606	6 267	1 890	1 070	560	-2 148	
50 à 54 ans	...	3 470	6 527	6 527	4 105	1 538	831	462	-1 140	
55 à 59 ans	...	4 954	5 258	5 258	3 340	1 126	680	345	-565	
60 à 64 ans	...	6 537	4 196	4 196	2 985	871	516	257	-289	
65 à 69 ans	...	9 037	3 251	3 251	2 299	646	268	186	-163	
70 à 74 ans	...	10 756	2 284	2 284	1 401	420	262	120	-112	
75 à 79 ans	...	13 690	1 819	1 819	753	297	166	81	-67	
80 à 84 ans	...	19 076	1 305	1 305	284	241	111	71	-22	
85 à 89 ans	...	24 174	709	709	103	156	49	42	-22	
90 à 94 ans	...	22 031	225	225	26	51	6	13	-9	
95 à 99 ans	...	10 122	44	44	3	7	3	0	1	
100 ans et plus	...	1 905	0	0	0	0	0	0	0	

1. Période allant du 1er juillet au 30 juin.

Note(s) : Estimations provisoires.

Tableau 2.3-2

Estimations annuelles des composantes démographiques selon le groupe d'âge et le sexe, 2015-2016 perspective provinciale — Terre-Neuve-et-Labrador

	Accroissement naturel		Migration interprovinciale		Migration internationale				Solde de l'émigration temporaire	Solde de résidents non permanents
	Naissances	Décès	Entrants	Sortants	Immigrants	Émigrants	Émigrants de retour			
	nombre									
Les deux sexes	4 235	5 069	7 187	6 916	1 406	263	141	126	857	
-1 an	4 235	22	64	34	8	2	1	2	0	
0 à 4 ans	...	8	570	326	137	20	10	10	11	
5 à 9 ans	...	5	389	212	170	11	10	10	23	
10 à 14 ans	...	7	317	301	112	8	10	3	34	
15 à 19 ans	...	17	353	568	63	8	10	3	230	
20 à 24 ans	...	20	566	998	67	26	19	12	370	
25 à 29 ans	...	16	1 139	1 227	226	39	20	20	144	
30 à 34 ans	...	23	733	580	243	36	15	20	51	
35 à 39 ans	...	32	550	531	170	27	10	10	19	
40 à 44 ans	...	58	433	424	91	20	10	10	-11	
45 à 49 ans	...	91	585	326	53	19	10	10	10	
50 à 54 ans	...	161	468	405	25	13	10	10	4	
55 à 59 ans	...	245	394	322	16	10	6	5	3	
60 à 64 ans	...	359	300	231	15	10	0	0	-30	
65 à 69 ans	...	525	141	172	4	10	0	1	-8	
70 à 74 ans	...	577	79	122	5	4	0	0	5	
75 à 79 ans	...	702	59	70	1	0	0	0	2	
80 à 84 ans	...	783	34	50	0	0	0	0	0	
85 à 89 ans	...	735	13	7	0	0	0	0	0	
90 à 94 ans	...	475	0	5	0	0	0	0	0	
95 à 99 ans	...	174	0	5	0	0	0	0	0	
100 ans et plus	...	34	0	0	0	0	0	0	0	
Hommes	2 168	2 685	3 619	3 549	701	135	72	63	557	
-1 an	2 168	13	33	12	5	1	1	1	0	
0 à 4 ans	...	5	294	149	65	10	5	5	9	
5 à 9 ans	...	2	208	145	91	5	5	5	9	
10 à 14 ans	...	6	155	175	59	5	5	3	20	
15 à 19 ans	...	13	174	247	31	5	5	2	143	
20 à 24 ans	...	15	256	518	24	12	9	5	227	
25 à 29 ans	...	9	562	595	110	19	10	10	96	
30 à 34 ans	...	14	362	302	116	18	8	10	40	
35 à 39 ans	...	18	278	321	86	14	5	5	19	
40 à 44 ans	...	35	234	223	54	10	5	5	4	
45 à 49 ans	...	55	303	175	26	10	5	5	10	
50 à 54 ans	...	93	243	178	15	8	5	5	6	
55 à 59 ans	...	155	199	195	7	5	4	1	0	
60 à 64 ans	...	238	146	131	9	5	0	0	-25	
65 à 69 ans	...	324	87	65	1	5	0	1	-8	
70 à 74 ans	...	335	38	64	2	3	0	0	5	
75 à 79 ans	...	393	29	36	0	0	0	0	2	
80 à 84 ans	...	425	14	15	0	0	0	0	0	
85 à 89 ans	...	315	4	3	0	0	0	0	0	
90 à 94 ans	...	169	0	0	0	0	0	0	0	
95 à 99 ans	...	48	0	0	0	0	0	0	0	
100 ans et plus	...	5	0	0	0	0	0	0	0	
Femmes	2 067	2 384	3 568	3 367	705	128	69	63	300	
-1 an	2 067	9	31	22	3	1	0	1	0	
0 à 4 ans	...	3	276	177	72	10	5	5	2	
5 à 9 ans	...	3	181	67	79	6	5	5	14	
10 à 14 ans	...	1	162	126	53	3	5	0	14	
15 à 19 ans	...	4	179	321	32	3	5	1	87	
20 à 24 ans	...	5	310	480	43	14	10	7	143	
25 à 29 ans	...	7	577	632	116	20	10	10	48	
30 à 34 ans	...	9	371	278	127	18	7	10	11	
35 à 39 ans	...	14	272	210	84	13	5	5	0	
40 à 44 ans	...	23	199	201	37	10	5	5	-15	
45 à 49 ans	...	36	282	151	27	9	5	5	0	
50 à 54 ans	...	68	225	227	10	5	5	5	-2	
55 à 59 ans	...	90	195	127	9	5	2	4	3	
60 à 64 ans	...	121	154	100	6	5	0	0	-5	
65 à 69 ans	...	201	54	107	3	5	0	0	0	
70 à 74 ans	...	242	41	58	3	1	0	0	0	
75 à 79 ans	...	309	30	34	1	0	0	0	0	
80 à 84 ans	...	358	20	35	0	0	0	0	0	
85 à 89 ans	...	420	9	4	0	0	0	0	0	
90 à 94 ans	...	306	0	5	0	0	0	0	0	
95 à 99 ans	...	126	0	5	0	0	0	0	0	
100 ans et plus	...	29	0	0	0	0	0	0	0	

1. Période allant du 1er juillet au 30 juin.

Note(s) : Estimations provisoires.

Tableau 2.3-3

Estimations annuelles des composantes démographiques selon le groupe d'âge et le sexe, 2015-2016 perspective provinciale — Île-du-Prince-Édouard

	Accroissement naturel		Migration interprovinciale		Migration internationale				Solde de résidents non permanents
	Naissances	Décès	Entrants	Sortants	Immigrants	Émigrants	Émigrants de retour	Solde de l'émigration temporaire	
	nombre								
Les deux sexes	1 306	1 321	2 875	3 604	2 008	78	77	35	685
-1 an	1 306	3	19	18	3	0	0	0	0
0 à 4 ans	...	4	193	111	178	10	10	1	2
5 à 9 ans	...	0	122	82	232	3	2	0	25
10 à 14 ans	...	1	95	205	194	0	0	0	17
15 à 19 ans	...	8	150	308	115	1	5	0	201
20 à 24 ans	...	7	301	651	76	10	10	6	231
25 à 29 ans	...	8	406	601	154	10	10	10	69
30 à 34 ans	...	10	251	134	211	10	10	10	83
35 à 39 ans	...	12	186	336	256	10	10	8	2
40 à 44 ans	...	11	155	244	320	10	10	0	24
45 à 49 ans	...	28	255	236	175	10	8	0	17
50 à 54 ans	...	43	204	216	63	4	2	0	8
55 à 59 ans	...	58	172	104	17	0	0	0	2
60 à 64 ans	...	84	129	75	6	0	0	0	4
65 à 69 ans	...	123	107	9	4	0	0	0	0
70 à 74 ans	...	138	53	33	2	0	0	0	-1
75 à 79 ans	...	168	50	92	0	0	0	0	1
80 à 84 ans	...	186	22	101	1	0	0	0	0
85 à 89 ans	...	201	5	12	1	0	0	0	0
90 à 94 ans	...	141	0	31	0	0	0	0	0
95 à 99 ans	...	73	0	5	0	0	0	0	0
100 ans et plus	...	14	0	0	0	0	0	0	0
Hommes	658	669	1 414	1 804	1 028	40	40	18	388
-1 an	658	2	10	8	2	0	0	0	0
0 à 4 ans	...	2	102	59	83	5	5	1	2
5 à 9 ans	...	0	63	55	137	1	1	0	19
10 à 14 ans	...	0	45	80	101	0	0	0	15
15 à 19 ans	...	6	76	145	63	0	2	0	91
20 à 24 ans	...	5	139	341	42	5	5	2	117
25 à 29 ans	...	7	200	310	65	5	5	5	35
30 à 34 ans	...	5	117	69	89	5	5	5	48
35 à 39 ans	...	7	91	163	115	5	5	5	25
40 à 44 ans	...	6	83	120	165	5	5	0	12
45 à 49 ans	...	15	134	98	109	5	5	0	18
50 à 54 ans	...	27	98	112	41	4	2	0	5
55 à 59 ans	...	34	85	80	11	0	0	0	1
60 à 64 ans	...	48	57	32	2	0	0	0	0
65 à 69 ans	...	77	61	1	2	0	0	0	0
70 à 74 ans	...	78	21	20	1	0	0	0	0
75 à 79 ans	...	102	24	13	0	0	0	0	0
80 à 84 ans	...	96	7	86	0	0	0	0	0
85 à 89 ans	...	80	1	12	0	0	0	0	0
90 à 94 ans	...	51	0	0	0	0	0	0	0
95 à 99 ans	...	18	0	0	0	0	0	0	0
100 ans et plus	...	3	0	0	0	0	0	0	0
Femmes	648	652	1 461	1 800	980	38	37	17	297
-1 an	648	1	9	10	1	0	0	0	0
0 à 4 ans	...	2	91	52	95	5	5	0	0
5 à 9 ans	...	0	59	27	95	2	1	0	6
10 à 14 ans	...	1	50	125	93	0	0	0	2
15 à 19 ans	...	2	74	163	52	1	3	0	110
20 à 24 ans	...	2	162	310	34	5	5	4	114
25 à 29 ans	...	1	206	291	89	5	5	5	34
30 à 34 ans	...	5	134	65	122	5	5	5	35
35 à 39 ans	...	5	95	173	141	5	5	3	-23
40 à 44 ans	...	5	72	124	155	5	5	0	12
45 à 49 ans	...	13	121	138	66	5	3	0	-1
50 à 54 ans	...	16	106	104	22	0	0	0	3
55 à 59 ans	...	24	87	24	6	0	0	0	1
60 à 64 ans	...	36	72	43	4	0	0	0	4
65 à 69 ans	...	46	46	8	2	0	0	0	0
70 à 74 ans	...	60	32	13	1	0	0	0	-1
75 à 79 ans	...	66	26	79	0	0	0	0	1
80 à 84 ans	...	90	15	15	1	0	0	0	0
85 à 89 ans	...	121	4	0	1	0	0	0	0
90 à 94 ans	...	90	0	31	0	0	0	0	0
95 à 99 ans	...	55	0	5	0	0	0	0	0
100 ans et plus	...	11	0	0	0	0	0	0	0

1. Période allant du 1er juillet au 30 juin.

Note(s) : Estimations provisoires.

Tableau 2.3-4

Estimations annuelles des composantes démographiques selon le groupe d'âge et le sexe, 2015-2016 perspective provinciale — Nouvelle-Écosse

	Accroissement naturel		Migration interprovinciale		Migration internationale				Solde de l'émigration temporaire	Solde de résidents non permanents
	Naissances	Décès	Entrants	Sortants	Immigrants	Émigrants	Émigrants de retour			
	nombre									
Les deux sexes	8 670	9 036	14 644	15 678	5 390	1 047	623	233	2 795	
-1 an	8 670	38	114	101	42	9	4	2	0	
0 à 4 ans	...	16	1 001	983	649	75	41	19	10	
5 à 9 ans	...	5	685	670	590	50	33	10	36	
10 à 14 ans	...	7	596	542	352	31	30	8	141	
15 à 19 ans	...	27	896	820	235	32	39	7	1 634	
20 à 24 ans	...	35	1 783	2 512	268	103	84	23	938	
25 à 29 ans	...	34	2 377	2 649	864	149	88	30	-171	
30 à 34 ans	...	36	1 451	1 604	983	142	67	30	5	
35 à 39 ans	...	48	1 105	1 352	654	105	53	23	101	
40 à 44 ans	...	84	901	1 094	336	78	45	20	37	
45 à 49 ans	...	143	935	1 038	182	76	39	18	50	
50 à 54 ans	...	286	756	693	78	53	32	11	11	
55 à 59 ans	...	432	625	447	64	37	22	10	8	
60 à 64 ans	...	547	477	332	39	35	18	10	7	
65 à 69 ans	...	881	344	269	16	37	10	10	-9	
70 à 74 ans	...	963	229	166	23	18	10	2	2	
75 à 79 ans	...	1 129	189	270	9	6	8	0	-1	
80 à 84 ans	...	1 337	114	110	2	10	0	0	-3	
85 à 89 ans	...	1 337	50	25	3	1	0	0	0	
90 à 94 ans	...	1 065	15	1	1	0	0	0	-1	
95 à 99 ans	...	494	1	0	0	0	0	0	0	
100 ans et plus	...	92	0	0	0	0	0	0	0	
Hommes	4 440	4 514	7 233	7 940	2 776	533	306	120	1 346	
-1 an	4 440	21	58	45	20	5	2	1	0	
0 à 4 ans	...	10	523	491	370	37	21	9	6	
5 à 9 ans	...	2	354	371	290	25	16	5	23	
10 à 14 ans	...	4	298	261	187	19	15	5	66	
15 à 19 ans	...	16	420	465	121	18	18	5	826	
20 à 24 ans	...	27	784	1 235	108	45	37	10	441	
25 à 29 ans	...	24	1 176	1 352	425	72	40	15	-192	
30 à 34 ans	...	20	716	800	471	72	33	15	26	
35 à 39 ans	...	28	562	695	353	54	26	12	50	
40 à 44 ans	...	49	494	585	203	42	25	10	27	
45 à 49 ans	...	87	483	544	105	43	21	10	42	
50 à 54 ans	...	169	379	379	39	30	17	6	14	
55 à 59 ans	...	255	317	190	37	17	12	5	16	
60 à 64 ans	...	318	229	154	24	16	9	5	7	
65 à 69 ans	...	515	188	147	6	19	5	5	-5	
70 à 74 ans	...	552	99	51	9	11	5	2	2	
75 à 79 ans	...	639	82	91	5	2	4	0	-1	
80 à 84 ans	...	679	46	76	1	5	0	0	-2	
85 à 89 ans	...	588	23	8	2	1	0	0	0	
90 à 94 ans	...	377	2	0	0	0	0	0	0	
95 à 99 ans	...	123	0	0	0	0	0	0	0	
100 ans et plus	...	11	0	0	0	0	0	0	0	
Femmes	4 230	4 522	7 411	7 738	2 614	514	317	113	1 449	
-1 an	4 230	17	56	56	22	4	2	1	0	
0 à 4 ans	...	6	478	492	279	38	20	10	4	
5 à 9 ans	...	3	331	299	300	25	17	5	13	
10 à 14 ans	...	3	298	281	165	12	15	3	75	
15 à 19 ans	...	11	476	355	114	14	21	2	808	
20 à 24 ans	...	8	999	1 277	160	58	47	13	497	
25 à 29 ans	...	10	1 201	1 297	439	77	48	15	21	
30 à 34 ans	...	16	735	804	512	70	34	15	-21	
35 à 39 ans	...	20	543	657	301	51	27	11	51	
40 à 44 ans	...	35	407	509	133	36	20	10	10	
45 à 49 ans	...	56	452	494	77	33	18	8	8	
50 à 54 ans	...	117	377	314	39	23	15	5	-3	
55 à 59 ans	...	177	308	257	27	20	10	5	-8	
60 à 64 ans	...	229	248	178	15	19	9	5	0	
65 à 69 ans	...	366	156	122	10	18	5	5	-4	
70 à 74 ans	...	411	130	115	14	7	5	0	0	
75 à 79 ans	...	490	107	179	4	4	4	0	0	
80 à 84 ans	...	658	68	34	1	5	0	0	-1	
85 à 89 ans	...	749	27	17	1	0	0	0	0	
90 à 94 ans	...	688	13	1	1	0	0	0	-1	
95 à 99 ans	...	371	1	0	0	0	0	0	0	
100 ans et plus	...	81	0	0	0	0	0	0	0	

1. Période allant du 1er juillet au 30 juin.

Note(s) : Estimations provisoires.

Tableau 2.3-5

Estimations annuelles des composantes démographiques selon le groupe d'âge et le sexe, 2015-2016 perspective provinciale — Nouveau-Brunswick

	Accroissement naturel		Migration interprovinciale		Migration internationale				Solde de l'émigration temporaire	Solde de résidents non permanents
	Naissances	Décès	Entrants	Sortants	Immigrants	Émigrants	Émigrants de retour			
	nombre									
Les deux sexes	6 718	7 036	10 649	12 929	4 435	435	305	183	947	
-1 an	6 718	24	93	89	34	4	2	2	0	
0 à 4 ans	...	10	850	825	551	32	20	11	5	
5 à 9 ans	...	4	595	541	610	21	20	10	18	
10 à 14 ans	...	8	499	467	438	14	20	6	43	
15 à 19 ans	...	20	618	950	296	13	22	5	463	
20 à 24 ans	...	36	1 151	2 105	200	44	41	17	321	
25 à 29 ans	...	33	1 560	2 285	383	61	44	28	77	
30 à 34 ans	...	33	1 001	1 214	465	58	33	25	55	
35 à 39 ans	...	46	757	904	528	44	25	19	11	
40 à 44 ans	...	77	599	866	439	34	20	11	14	
45 à 49 ans	...	117	745	791	289	32	20	12	-18	
50 à 54 ans	...	204	601	464	119	23	15	10	-30	
55 à 59 ans	...	327	476	341	43	16	10	9	-6	
60 à 64 ans	...	439	359	409	14	14	10	9	-1	
65 à 69 ans	...	642	277	218	11	17	3	9	-5	
70 à 74 ans	...	738	161	206	8	8	0	0	-1	
75 à 79 ans	...	824	156	174	6	0	0	0	1	
80 à 84 ans	...	1 064	103	26	0	0	0	0	0	
85 à 89 ans	...	1 084	41	49	1	0	0	0	0	
90 à 94 ans	...	885	7	5	0	0	0	0	0	
95 à 99 ans	...	363	0	0	0	0	0	0	0	
100 ans et plus	...	58	0	0	0	0	0	0	0	
Hommes	3 424	3 600	5 413	6 645	2 269	220	149	95	560	
-1 an	3 424	15	48	63	20	2	1	1	0	
0 à 4 ans	...	6	448	499	297	17	10	6	1	
5 à 9 ans	...	2	329	221	305	10	10	5	11	
10 à 14 ans	...	5	254	229	243	9	10	5	17	
15 à 19 ans	...	13	333	445	165	7	11	3	273	
20 à 24 ans	...	24	565	1 061	75	19	18	8	237	
25 à 29 ans	...	22	769	1 201	174	29	20	13	47	
30 à 34 ans	...	19	503	577	220	29	16	13	19	
35 à 39 ans	...	31	384	482	254	22	12	10	-8	
40 à 44 ans	...	53	324	522	229	19	10	6	0	
45 à 49 ans	...	70	393	407	164	18	10	7	-4	
50 à 54 ans	...	123	303	269	78	13	9	5	-19	
55 à 59 ans	...	211	234	166	27	6	5	4	-6	
60 à 64 ans	...	265	170	208	6	6	5	4	-3	
65 à 69 ans	...	402	152	108	6	9	2	5	-7	
70 à 74 ans	...	457	78	49	3	5	0	0	0	
75 à 79 ans	...	460	68	88	3	0	0	0	2	
80 à 84 ans	...	546	43	11	0	0	0	0	0	
85 à 89 ans	...	471	15	34	0	0	0	0	0	
90 à 94 ans	...	307	0	5	0	0	0	0	0	
95 à 99 ans	...	89	0	0	0	0	0	0	0	
100 ans et plus	...	9	0	0	0	0	0	0	0	
Femmes	3 294	3 436	5 236	6 284	2 166	215	156	88	387	
-1 an	3 294	9	45	26	14	2	1	1	0	
0 à 4 ans	...	4	402	326	254	15	10	5	4	
5 à 9 ans	...	2	266	320	305	11	10	5	7	
10 à 14 ans	...	3	245	238	195	5	10	1	26	
15 à 19 ans	...	7	285	505	131	6	11	2	190	
20 à 24 ans	...	12	586	1 044	125	25	23	9	84	
25 à 29 ans	...	11	791	1 084	209	32	24	15	30	
30 à 34 ans	...	14	498	637	245	29	17	12	36	
35 à 39 ans	...	15	373	422	274	22	13	9	19	
40 à 44 ans	...	24	275	344	210	15	10	5	14	
45 à 49 ans	...	47	352	384	125	14	10	5	-14	
50 à 54 ans	...	81	298	195	41	10	6	5	-11	
55 à 59 ans	...	116	242	175	16	10	5	5	0	
60 à 64 ans	...	174	189	201	8	8	5	5	2	
65 à 69 ans	...	240	125	110	5	8	1	4	2	
70 à 74 ans	...	281	83	157	5	3	0	0	-1	
75 à 79 ans	...	364	88	86	3	0	0	0	-1	
80 à 84 ans	...	518	60	15	0	0	0	0	0	
85 à 89 ans	...	613	26	15	1	0	0	0	0	
90 à 94 ans	...	578	7	0	0	0	0	0	0	
95 à 99 ans	...	274	0	0	0	0	0	0	0	
100 ans et plus	...	49	0	0	0	0	0	0	0	

1. Période allant du 1er juillet au 30 juin.

Note(s) : Estimations provisoires.

Tableau 2.3-6

Estimations annuelles des composantes démographiques selon le groupe d'âge et le sexe, 2015-2016 perspective provinciale — Québec

	Accroissement naturel		Migration interprovinciale		Migration internationale				Solde de l'émigration temporaire	Solde de résidents non permanents
	Naissances	Décès	Entrants	Sortants	Immigrants	Émigrants	Émigrants de retour			
	nombre									
Les deux sexes	86 850	62 650	19 550	31 619	55 074	9 819	5 359	2 185	6 077	
-1 an	86 850	324	134	193	129	86	39	19	11	
0 à 4 ans	...	83	1 226	2 047	4 759	867	358	192	151	
5 à 9 ans	...	33	873	1 743	4 534	663	290	146	35	
10 à 14 ans	...	44	690	1 277	3 308	348	270	78	41	
15 à 19 ans	...	123	1 036	1 506	2 827	216	341	48	6 340	
20 à 24 ans	...	226	2 246	3 382	4 019	602	718	134	3 731	
25 à 29 ans	...	227	3 614	5 840	8 726	1 292	749	287	-103	
30 à 34 ans	...	278	2 291	4 219	9 197	1 509	582	338	-1 102	
35 à 39 ans	...	384	1 668	2 927	6 670	1 251	448	279	-847	
40 à 44 ans	...	541	1 387	1 941	3 980	875	370	195	-569	
45 à 49 ans	...	969	1 091	1 579	2 476	573	339	128	-460	
50 à 54 ans	...	1 883	847	1 448	1 573	439	260	98	-489	
55 à 59 ans	...	2 939	718	924	926	293	205	65	-256	
60 à 64 ans	...	3 956	548	779	733	249	151	55	-205	
65 à 69 ans	...	5 332	438	653	599	208	82	46	-88	
70 à 74 ans	...	6 558	284	396	309	135	70	31	-49	
75 à 79 ans	...	7 397	226	328	189	92	50	20	-31	
80 à 84 ans	...	9 732	152	262	74	66	25	15	-17	
85 à 89 ans	...	10 308	67	115	36	41	11	9	-12	
90 à 94 ans	...	7 808	14	45	8	13	1	2	-4	
95 à 99 ans	...	3 019	0	15	2	1	0	0	0	
100 ans et plus	...	486	0	0	0	0	0	0	0	
Hommes	44 634	31 194	9 981	16 143	27 142	4 951	2 628	1 101	3 723	
-1 an	44 634	180	71	90	60	44	20	10	6	
0 à 4 ans	...	46	659	1 026	2 480	424	180	94	77	
5 à 9 ans	...	15	467	928	2 274	314	145	69	17	
10 à 14 ans	...	25	365	565	1 709	177	135	40	14	
15 à 19 ans	...	91	516	918	1 460	117	163	26	3 097	
20 à 24 ans	...	161	1 018	1 638	1 732	261	314	58	2 482	
25 à 29 ans	...	157	1 871	2 733	3 928	619	338	137	155	
30 à 34 ans	...	183	1 161	2 246	4 403	755	289	169	-599	
35 à 39 ans	...	253	860	1 643	3 429	607	221	136	-389	
40 à 44 ans	...	330	781	1 139	2 115	481	198	107	-277	
45 à 49 ans	...	568	606	951	1 335	328	186	73	-195	
50 à 54 ans	...	1 116	469	724	850	251	142	56	-277	
55 à 59 ans	...	1 742	390	437	460	168	107	38	-155	
60 à 64 ans	...	2 400	262	374	358	126	77	27	-133	
65 à 69 ans	...	3 233	226	253	261	110	43	24	-36	
70 à 74 ans	...	3 825	102	211	162	73	32	17	-27	
75 à 79 ans	...	4 122	85	149	73	46	26	10	-19	
80 à 84 ans	...	4 996	46	77	30	30	8	6	-12	
85 à 89 ans	...	4 365	25	28	17	16	4	4	-6	
90 à 94 ans	...	2 631	1	12	5	4	0	0	0	
95 à 99 ans	...	702	0	1	1	0	0	0	0	
100 ans et plus	...	53	0	0	0	0	0	0	0	
Femmes	42 216	31 456	9 569	15 476	27 932	4 868	2 731	1 084	2 354	
-1 an	42 216	144	63	103	69	42	19	9	5	
0 à 4 ans	...	37	567	1 021	2 279	443	178	98	74	
5 à 9 ans	...	18	406	815	2 260	349	145	77	18	
10 à 14 ans	...	19	325	712	1 599	171	135	38	27	
15 à 19 ans	...	32	520	588	1 367	99	178	22	3 243	
20 à 24 ans	...	65	1 228	1 744	2 287	341	404	76	1 249	
25 à 29 ans	...	70	1 743	3 107	4 798	673	411	150	-258	
30 à 34 ans	...	95	1 130	1 973	4 794	754	293	169	-503	
35 à 39 ans	...	131	808	1 284	3 241	644	227	143	-458	
40 à 44 ans	...	211	606	802	1 865	394	172	88	-292	
45 à 49 ans	...	401	485	628	1 141	245	153	55	-265	
50 à 54 ans	...	767	378	724	723	188	118	42	-212	
55 à 59 ans	...	1 197	328	487	466	125	98	27	-101	
60 à 64 ans	...	1 556	286	405	375	123	74	28	-72	
65 à 69 ans	...	2 099	212	400	338	98	39	22	-52	
70 à 74 ans	...	2 733	182	185	147	62	38	14	-22	
75 à 79 ans	...	3 275	141	179	116	46	24	10	-12	
80 à 84 ans	...	4 736	106	185	44	36	17	9	-5	
85 à 89 ans	...	5 943	42	87	19	25	7	5	-6	
90 à 94 ans	...	5 177	13	33	3	9	1	2	-4	
95 à 99 ans	...	2 317	0	14	1	1	0	0	0	
100 ans et plus	...	433	0	0	0	0	0	0	0	

1. Période allant du 1er juillet au 30 juin.

Note(s) : Estimations provisoires.

Tableau 2.3-7

Estimations annuelles des composantes démographiques selon le groupe d'âge et le sexe, 2015-2016 perspective provinciale — Ontario

	Accroissement naturel		Migration interprovinciale		Migration internationale				Solde de l'émigration temporaire	Solde de résidents non permanents
	Naissances	Décès	Entrants	Sortants	Immigrants	Émigrants	Émigrants de retour			
	nombre									
Les deux sexes	147 244	102 701	71 104	64 950	119 647	28 908	17 751	6 921	33 680	
-1 an	147 244	634	536	413	435	196	129	47	43	
0 à 4 ans	...	166	4 817	3 933	9 650	2 044	1 185	490	742	
5 à 9 ans	...	57	3 358	3 058	8 707	1 823	959	436	376	
10 à 14 ans	...	79	2 861	2 112	6 972	1 205	897	290	1 612	
15 à 19 ans	...	273	3 922	3 448	6 085	713	1 132	169	23 996	
20 à 24 ans	...	405	7 861	8 615	8 831	2 450	2 376	585	15 304	
25 à 29 ans	...	421	12 831	11 151	20 918	4 155	2 484	995	-726	
30 à 34 ans	...	514	8 338	7 332	20 094	3 779	1 924	904	-1 507	
35 à 39 ans	...	640	6 168	5 251	12 672	2 987	1 486	715	-1 540	
40 à 44 ans	...	1 037	4 533	4 601	7 356	2 636	1 226	631	-1 227	
45 à 49 ans	...	1 803	3 909	3 657	4 524	1 963	1 120	471	-1 400	
50 à 54 ans	...	3 451	3 256	2 914	3 114	1 552	866	371	-761	
55 à 59 ans	...	4 821	2 468	2 527	2 718	1 067	677	255	-439	
60 à 64 ans	...	6 180	1 856	1 861	2 624	747	498	179	-291	
65 à 69 ans	...	8 473	1 522	1 640	2 215	587	270	141	-215	
70 à 74 ans	...	9 385	1 003	925	1 437	384	230	92	-147	
75 à 79 ans	...	12 126	880	710	848	282	164	68	-88	
80 à 84 ans	...	15 476	566	585	319	182	83	45	-32	
85 à 89 ans	...	17 147	285	173	99	115	36	28	-14	
90 à 94 ans	...	13 483	102	43	26	37	5	9	-6	
95 à 99 ans	...	5 313	31	1	3	4	3	0	1	
100 ans et plus	...	817	1	0	0	0	1	0	-1	
Hommes	75 577	51 936	35 799	33 390	58 019	14 906	8 707	3 568	19 671	
-1 an	75 577	354	274	202	234	93	66	22	21	
0 à 4 ans	...	99	2 525	1 930	4 894	1 037	594	248	379	
5 à 9 ans	...	33	1 764	1 590	4 429	958	477	230	228	
10 à 14 ans	...	45	1 393	1 068	3 576	616	448	148	860	
15 à 19 ans	...	186	2 038	1 827	3 123	382	541	91	13 155	
20 à 24 ans	...	294	3 726	4 436	3 592	1 234	1 041	294	8 561	
25 à 29 ans	...	290	6 211	5 910	9 398	1 964	1 117	470	-473	
30 à 34 ans	...	331	4 245	3 684	10 066	1 856	956	444	-623	
35 à 39 ans	...	390	3 223	2 719	6 599	1 475	733	352	-528	
40 à 44 ans	...	613	2 489	2 613	3 829	1 458	657	349	-342	
45 à 49 ans	...	1 070	2 134	1 989	2 273	1 156	617	278	-533	
50 à 54 ans	...	2 102	1 672	1 576	1 420	911	474	218	-337	
55 à 59 ans	...	2 956	1 288	1 300	1 177	636	354	153	-254	
60 à 64 ans	...	3 728	947	756	1 130	372	254	89	-173	
65 à 69 ans	...	5 022	678	947	1 021	296	144	71	-155	
70 à 74 ans	...	5 460	440	388	646	193	106	46	-68	
75 à 79 ans	...	6 692	381	257	413	139	85	34	-32	
80 à 84 ans	...	8 081	233	153	146	83	29	20	-12	
85 à 89 ans	...	7 732	105	41	40	33	11	8	0	
90 à 94 ans	...	4 840	27	4	11	12	2	3	-2	
95 à 99 ans	...	1 497	5	0	2	2	0	0	0	
100 ans et plus	...	121	1	0	0	0	1	0	-1	
Femmes	71 667	50 765	35 305	31 560	61 628	14 002	9 044	3 353	14 009	
-1 an	71 667	280	262	211	201	103	63	25	22	
0 à 4 ans	...	67	2 292	2 003	4 756	1 007	591	242	363	
5 à 9 ans	...	24	1 594	1 468	4 278	865	482	206	148	
10 à 14 ans	...	34	1 468	1 044	3 396	589	449	142	752	
15 à 19 ans	...	87	1 884	1 621	2 962	331	591	78	10 841	
20 à 24 ans	...	111	4 135	4 179	5 239	1 216	1 335	291	6 743	
25 à 29 ans	...	131	6 620	5 241	11 520	2 191	1 367	525	-253	
30 à 34 ans	...	183	4 093	3 648	10 028	1 923	968	460	-884	
35 à 39 ans	...	250	2 945	2 532	6 073	1 512	753	363	-1 012	
40 à 44 ans	...	424	2 044	1 988	3 527	1 178	569	282	-885	
45 à 49 ans	...	733	1 775	1 668	2 251	807	503	193	-867	
50 à 54 ans	...	1 349	1 584	1 338	1 694	641	392	153	-424	
55 à 59 ans	...	1 865	1 180	1 227	1 541	431	323	102	-185	
60 à 64 ans	...	2 452	909	1 105	1 494	375	244	90	-118	
65 à 69 ans	...	3 451	844	693	1 194	291	126	70	-60	
70 à 74 ans	...	3 925	563	537	791	191	124	46	-79	
75 à 79 ans	...	5 434	499	453	435	143	79	34	-56	
80 à 84 ans	...	7 395	333	432	173	99	54	25	-20	
85 à 89 ans	...	9 415	180	132	59	82	25	20	-14	
90 à 94 ans	...	8 643	75	39	15	25	3	6	-4	
95 à 99 ans	...	3 816	26	1	1	2	3	0	1	
100 ans et plus	...	696	0	0	0	0	0	0	0	

1. Période allant du 1er juillet au 30 juin.

Note(s) : Estimations provisoires.

Tableau 2.3-8

Estimations annuelles des composantes démographiques selon le groupe d'âge et le sexe, 2015-2016 perspective provinciale — Manitoba

	Accroissement naturel		Migration interprovinciale		Migration internationale				Solde de l'émigration temporaire	Solde de résidents non permanents
	Naissances	Décès	Entrants	Sortants	Immigrants	Émigrants	Émigrants de retour			
	nombre									
Les deux sexes	17 372	10 676	11 291	17 191	17 238	1 687	1 362	418	4 856	
-1 an	17 372	106	112	151	91	13	10	4	0	
0 à 4 ans	...	35	1 002	1 401	1 854	161	91	41	23	
5 à 9 ans	...	14	679	1 010	1 551	150	74	38	50	
10 à 14 ans	...	17	572	763	1 158	99	70	24	108	
15 à 19 ans	...	60	732	907	829	89	86	26	2 256	
20 à 24 ans	...	78	1 230	1 994	1 267	149	182	39	1 860	
25 à 29 ans	...	62	1 850	2 403	3 274	238	189	59	370	
30 à 34 ans	...	93	1 182	2 079	2 737	192	147	46	183	
35 à 39 ans	...	97	859	1 410	1 911	180	114	46	73	
40 à 44 ans	...	151	657	1 111	1 207	112	94	29	13	
45 à 49 ans	...	196	572	926	583	83	87	20	13	
50 à 54 ans	...	346	451	836	284	75	67	20	-35	
55 à 59 ans	...	496	387	780	150	51	52	11	-34	
60 à 64 ans	...	682	295	387	131	39	38	10	-13	
65 à 69 ans	...	861	285	321	109	20	22	5	-12	
70 à 74 ans	...	971	165	298	56	6	20	0	2	
75 à 79 ans	...	1 149	120	148	34	8	11	0	0	
80 à 84 ans	...	1 426	81	224	9	12	7	0	0	
85 à 89 ans	...	1 686	49	35	2	9	1	0	0	
90 à 94 ans	...	1 440	11	0	1	1	0	0	-1	
95 à 99 ans	...	594	0	7	0	0	0	0	0	
100 ans et plus	...	116	0	0	0	0	0	0	0	
Hommes	8 878	5 346	5 618	8 639	8 829	860	666	214	2 668	
-1 an	8 878	60	55	84	48	6	5	2	0	
0 à 4 ans	...	20	494	744	964	86	46	21	15	
5 à 9 ans	...	8	339	472	821	84	37	21	30	
10 à 14 ans	...	8	262	383	648	53	35	12	41	
15 à 19 ans	...	38	355	476	400	50	41	15	1 401	
20 à 24 ans	...	51	607	959	581	67	79	18	1 026	
25 à 29 ans	...	35	917	1 206	1 576	118	85	29	139	
30 à 34 ans	...	59	591	1 006	1 382	90	73	21	69	
35 à 39 ans	...	53	439	800	1 013	88	56	23	-3	
40 à 44 ans	...	96	360	540	676	65	50	17	1	
45 à 49 ans	...	114	316	500	336	43	48	10	6	
50 à 54 ans	...	205	235	401	157	38	36	10	-14	
55 à 59 ans	...	302	207	465	78	27	27	6	-25	
60 à 64 ans	...	419	146	154	60	21	20	5	-11	
65 à 69 ans	...	532	144	122	48	13	11	4	-10	
70 à 74 ans	...	561	63	151	22	1	10	0	3	
75 à 79 ans	...	657	43	56	14	3	5	0	0	
80 à 84 ans	...	725	29	99	4	5	2	0	0	
85 à 89 ans	...	724	15	14	1	2	0	0	0	
90 à 94 ans	...	508	1	0	0	0	0	0	0	
95 à 99 ans	...	154	0	7	0	0	0	0	0	
100 ans et plus	...	17	0	0	0	0	0	0	0	
Femmes	8 494	5 330	5 673	8 552	8 409	827	696	204	2 188	
-1 an	8 494	46	57	67	43	7	5	2	0	
0 à 4 ans	...	15	508	657	890	75	45	20	8	
5 à 9 ans	...	6	340	538	730	66	37	17	20	
10 à 14 ans	...	9	310	380	510	46	35	12	67	
15 à 19 ans	...	22	377	431	429	39	45	11	855	
20 à 24 ans	...	27	623	1 035	686	82	103	21	834	
25 à 29 ans	...	27	933	1 197	1 698	120	104	30	231	
30 à 34 ans	...	34	591	1 073	1 355	102	74	25	114	
35 à 39 ans	...	44	420	610	898	92	58	23	76	
40 à 44 ans	...	55	297	571	531	47	44	12	12	
45 à 49 ans	...	82	256	426	247	40	39	10	7	
50 à 54 ans	...	141	216	435	127	37	31	10	-21	
55 à 59 ans	...	194	180	315	72	24	25	5	-9	
60 à 64 ans	...	263	149	233	71	18	18	5	-2	
65 à 69 ans	...	329	141	199	61	7	11	1	-2	
70 à 74 ans	...	410	102	147	34	5	10	0	-1	
75 à 79 ans	...	492	77	92	20	5	6	0	0	
80 à 84 ans	...	701	52	125	5	7	5	0	0	
85 à 89 ans	...	962	34	21	1	7	1	0	0	
90 à 94 ans	...	932	10	0	1	1	0	0	-1	
95 à 99 ans	...	440	0	0	0	0	0	0	0	
100 ans et plus	...	99	0	0	0	0	0	0	0	

1. Période allant du 1er juillet au 30 juin.

Note(s) : Estimations provisoires.

Tableau 2.3-9

Estimations annuelles des composantes démographiques selon le groupe d'âge et le sexe, 2015-2016 perspective provinciale — Saskatchewan

	Accroissement naturel		Migration interprovinciale		Migration internationale				Solde de l'émigration temporaire	Solde de résidents non permanents
	Naissances	Décès	Entrants	Sortants	Immigrants	Émigrants	Émigrants de retour			
	nombre									
Les deux sexes	15 969	9 577	15 730	19 446	15 006	859	558	209	1 197	
-1 an	15 969	88	156	193	52	4	4	1	5	
0 à 4 ans	...	40	1 372	1 627	1 344	66	38	18	11	
5 à 9 ans	...	15	904	1 055	1 487	65	30	16	46	
10 à 14 ans	...	18	759	920	1 130	32	30	10	97	
15 à 19 ans	...	51	1 020	1 218	788	25	36	6	759	
20 à 24 ans	...	80	1 927	2 087	1 036	85	74	21	956	
25 à 29 ans	...	100	2 591	3 322	2 482	128	78	33	58	
30 à 34 ans	...	85	1 710	2 277	2 361	122	60	29	27	
35 à 39 ans	...	105	1 256	1 494	1 766	89	47	21	-235	
40 à 44 ans	...	133	981	983	1 235	67	37	17	-170	
45 à 49 ans	...	176	774	935	702	44	35	10	-126	
50 à 54 ans	...	293	645	706	276	59	27	14	-95	
55 à 59 ans	...	445	557	789	139	36	21	10	-83	
60 à 64 ans	...	562	396	590	97	15	16	3	-30	
65 à 69 ans	...	698	261	558	63	10	10	0	-14	
70 à 74 ans	...	778	161	261	28	8	10	0	-7	
75 à 79 ans	...	995	124	94	11	4	5	0	0	
80 à 84 ans	...	1 309	80	174	4	0	0	0	-2	
85 à 89 ans	...	1 541	43	139	3	0	0	0	0	
90 à 94 ans	...	1 345	13	18	2	0	0	0	0	
95 à 99 ans	...	593	0	6	0	0	0	0	0	
100 ans et plus	...	127	0	0	0	0	0	0	0	
Hommes	8 174	4 881	8 163	9 884	7 462	414	276	98	607	
-1 an	8 174	50	82	107	34	1	2	0	2	
0 à 4 ans	...	18	723	896	660	31	19	8	2	
5 à 9 ans	...	9	471	569	764	36	15	9	28	
10 à 14 ans	...	9	387	414	577	16	15	5	47	
15 à 19 ans	...	29	534	534	396	14	18	4	489	
20 à 24 ans	...	55	986	992	401	42	32	10	607	
25 à 29 ans	...	77	1 324	1 674	1 143	55	35	15	6	
30 à 34 ans	...	57	875	1 176	1 173	49	30	11	-11	
35 à 39 ans	...	60	663	850	902	46	23	10	-139	
40 à 44 ans	...	83	543	545	686	31	20	8	-147	
45 à 49 ans	...	109	425	525	394	25	20	5	-94	
50 à 54 ans	...	167	347	317	165	28	15	6	-72	
55 à 59 ans	...	279	306	484	73	18	11	5	-68	
60 à 64 ans	...	351	205	267	44	8	8	2	-24	
65 à 69 ans	...	416	122	292	29	5	5	0	-11	
70 à 74 ans	...	443	68	92	12	5	5	0	-6	
75 à 79 ans	...	578	56	14	5	4	3	0	0	
80 à 84 ans	...	679	28	107	3	0	0	0	-2	
85 à 89 ans	...	727	13	28	0	0	0	0	0	
90 à 94 ans	...	491	5	1	1	0	0	0	0	
95 à 99 ans	...	164	0	0	0	0	0	0	0	
100 ans et plus	...	30	0	0	0	0	0	0	0	
Femmes	7 795	4 696	7 567	9 562	7 544	445	282	111	590	
-1 an	7 795	38	74	86	18	3	2	1	3	
0 à 4 ans	...	22	649	731	684	35	19	10	9	
5 à 9 ans	...	6	433	486	723	29	15	7	18	
10 à 14 ans	...	9	372	506	553	16	15	5	50	
15 à 19 ans	...	22	486	684	392	11	18	2	270	
20 à 24 ans	...	25	941	1 095	635	43	42	11	349	
25 à 29 ans	...	23	1 267	1 648	1 339	73	43	18	52	
30 à 34 ans	...	28	835	1 101	1 188	73	30	18	38	
35 à 39 ans	...	45	593	644	864	43	24	11	-96	
40 à 44 ans	...	50	438	438	549	36	17	9	-23	
45 à 49 ans	...	67	349	410	308	19	15	5	-32	
50 à 54 ans	...	126	298	389	111	31	12	8	-23	
55 à 59 ans	...	166	251	305	66	18	10	5	-15	
60 à 64 ans	...	211	191	323	53	7	8	1	-6	
65 à 69 ans	...	282	139	266	34	5	5	0	-3	
70 à 74 ans	...	335	93	169	16	3	5	0	-1	
75 à 79 ans	...	417	68	80	6	0	2	0	0	
80 à 84 ans	...	630	52	67	1	0	0	0	0	
85 à 89 ans	...	814	30	111	3	0	0	0	0	
90 à 94 ans	...	854	8	17	1	0	0	0	0	
95 à 99 ans	...	429	0	6	0	0	0	0	0	
100 ans et plus	...	97	0	0	0	0	0	0	0	

1. Période allant du 1er juillet au 30 juin.

Note(s) : Estimations provisoires.

Tableau 2.3-10

Estimations annuelles des composantes démographiques selon le groupe d'âge et le sexe, 2015-2016 perspective provinciale — Alberta

	Accroissement naturel		Migration interprovinciale		Migration internationale				Solde de l'émigration temporaire	Solde de résidents non permanents
	Naissances	Décès	Entrants	Sortants	Immigrants	Émigrants	Émigrants de retour			
	nombre									
Les deux sexes	58 035	24 980	64 395	67 272	57 384	7 728	5 486	2 285	-9 816	
-1 an	58 035	273	464	677	192	65	40	19	1	
0 à 4 ans	...	74	4 127	5 605	4 218	715	368	212	72	
5 à 9 ans	...	27	2 880	3 409	4 796	637	297	189	-44	
10 à 14 ans	...	43	2 405	3 059	3 992	387	278	114	40	
15 à 19 ans	...	137	4 192	3 854	2 988	189	350	55	2 373	
20 à 24 ans	...	193	10 187	6 475	3 536	418	735	126	2 256	
25 à 29 ans	...	239	11 485	10 692	9 566	955	767	283	-1 128	
30 à 34 ans	...	261	7 388	6 971	10 575	1 058	593	313	-4 090	
35 à 39 ans	...	271	5 289	5 274	7 205	904	458	267	-3 452	
40 à 44 ans	...	409	4 147	3 976	4 077	680	378	201	-2 350	
45 à 49 ans	...	614	3 259	3 991	2 208	493	347	145	-1 457	
50 à 54 ans	...	1 009	2 474	3 611	1 261	412	267	121	-803	
55 à 59 ans	...	1 462	2 035	3 160	902	301	210	90	-653	
60 à 64 ans	...	1 780	1 445	2 416	772	206	154	61	-354	
65 à 69 ans	...	2 043	998	1 618	539	129	83	37	-163	
70 à 74 ans	...	2 320	631	900	338	73	71	23	-55	
75 à 79 ans	...	2 592	429	800	146	43	51	11	-9	
80 à 84 ans	...	3 391	315	384	52	38	26	13	1	
85 à 89 ans	...	3 715	192	298	17	18	12	5	-1	
90 à 94 ans	...	2 780	46	85	3	6	1	0	0	
95 à 99 ans	...	1 159	7	12	1	1	0	0	0	
100 ans et plus	...	188	0	5	0	0	0	0	0	
Hommes	29 753	13 185	34 516	34 596	27 976	3 920	2 688	1 161	-7 353	
-1 an	29 753	150	239	354	95	30	20	9	1	
0 à 4 ans	...	39	2 133	2 973	2 169	360	185	108	30	
5 à 9 ans	...	16	1 478	1 796	2 473	335	147	99	-14	
10 à 14 ans	...	29	1 167	1 533	2 059	192	139	56	6	
15 à 19 ans	...	97	2 216	1 893	1 537	86	167	25	1 180	
20 à 24 ans	...	141	5 536	3 077	1 398	173	321	52	988	
25 à 29 ans	...	175	6 206	5 452	4 196	443	345	132	-851	
30 à 34 ans	...	169	4 085	3 563	5 151	525	294	156	-2 447	
35 à 39 ans	...	173	2 990	2 731	3 713	458	226	135	-2 171	
40 à 44 ans	...	256	2 431	2 251	2 158	373	203	110	-1 504	
45 à 49 ans	...	370	1 855	2 063	1 137	282	191	83	-992	
50 à 54 ans	...	639	1 313	1 901	628	237	146	69	-583	
55 à 59 ans	...	938	1 092	1 698	401	158	110	47	-497	
60 à 64 ans	...	1 110	705	1 272	331	118	78	35	-302	
65 à 69 ans	...	1 202	474	839	250	67	44	19	-134	
70 à 74 ans	...	1 332	230	466	167	39	32	12	-51	
75 à 79 ans	...	1 478	162	452	74	19	27	5	-9	
80 à 84 ans	...	1 807	132	138	27	12	9	5	-3	
85 à 89 ans	...	1 729	66	93	11	12	4	4	0	
90 à 94 ans	...	1 021	6	42	1	1	0	0	0	
95 à 99 ans	...	297	0	4	0	0	0	0	0	
100 ans et plus	...	17	0	5	0	0	0	0	0	
Femmes	28 282	11 795	29 879	32 676	29 408	3 808	2 798	1 124	-2 463	
-1 an	28 282	123	225	323	97	35	20	10	0	
0 à 4 ans	...	35	1 994	2 632	2 049	355	183	104	42	
5 à 9 ans	...	11	1 402	1 613	2 323	302	150	90	-30	
10 à 14 ans	...	14	1 238	1 526	1 933	195	139	58	34	
15 à 19 ans	...	40	1 976	1 961	1 451	103	183	30	1 193	
20 à 24 ans	...	52	4 651	3 398	2 138	245	414	74	1 268	
25 à 29 ans	...	64	5 279	5 240	5 370	512	422	151	-277	
30 à 34 ans	...	92	3 303	3 408	5 424	533	299	157	-1 643	
35 à 39 ans	...	98	2 299	2 543	3 492	446	232	132	-1 281	
40 à 44 ans	...	153	1 716	1 725	1 919	307	175	91	-846	
45 à 49 ans	...	244	1 404	1 928	1 071	211	156	62	-465	
50 à 54 ans	...	370	1 161	1 710	633	175	121	52	-220	
55 à 59 ans	...	524	943	1 462	501	143	100	43	-156	
60 à 64 ans	...	670	740	1 144	441	88	76	26	-52	
65 à 69 ans	...	841	524	779	289	62	39	18	-29	
70 à 74 ans	...	988	401	434	171	34	39	11	-4	
75 à 79 ans	...	1 114	267	348	72	24	24	6	0	
80 à 84 ans	...	1 584	183	246	25	26	17	8	4	
85 à 89 ans	...	1 986	126	205	6	6	8	1	-1	
90 à 94 ans	...	1 759	40	43	2	5	1	0	0	
95 à 99 ans	...	862	7	8	1	1	0	0	0	
100 ans et plus	...	171	0	0	0	0	0	0	0	

1. Période allant du 1er juillet au 30 juin.

Note(s) : Estimations provisoires.

Tableau 2.3-11

Estimations annuelles des composantes démographiques selon le groupe d'âge et le sexe, 2015-2016 perspective provinciale — Colombie-Britannique

	Accroissement naturel		Migration interprovinciale		Migration internationale				Solde de l'émigration temporaire	Solde de résidents non permanents
	Naissances	Décès	Entrants	Sortants	Immigrants	Émigrants	Émigrants de retour			
	nombre									
Les deux sexes	44 495	35 325	62 794	39 534	42 832	13 450	5 877	5 763	-3 267	
-1 an	44 495	144	467	272	118	67	43	28	2	
0 à 4 ans	...	44	4 072	2 324	2 615	651	392	280	160	
5 à 9 ans	...	19	2 756	1 454	2 450	597	317	256	514	
10 à 14 ans	...	22	2 310	1 319	2 253	494	298	213	1 724	
15 à 19 ans	...	101	3 214	2 573	1 942	399	375	172	10 187	
20 à 24 ans	...	171	6 807	5 140	3 284	1 020	787	436	-1 604	
25 à 29 ans	...	177	9 832	7 495	8 470	1 667	822	714	-5 387	
30 à 34 ans	...	209	6 531	4 374	7 616	1 443	637	619	-4 154	
35 à 39 ans	...	258	4 771	3 099	4 634	1 183	491	506	-2 044	
40 à 44 ans	...	376	3 765	2 276	2 797	1 192	407	510	-1 078	
45 à 49 ans	...	636	4 050	2 550	1 878	1 260	372	540	-778	
50 à 54 ans	...	1 051	3 477	1 829	1 284	1 157	288	495	-390	
55 à 59 ans	...	1 576	2 995	1 336	1 137	841	224	361	-238	
60 à 64 ans	...	2 074	2 223	857	954	570	165	245	-116	
65 à 69 ans	...	2 833	2 158	898	706	341	89	148	-62	
70 à 74 ans	...	3 269	1 242	692	393	221	76	94	-4	
75 à 79 ans	...	4 004	981	503	199	143	54	60	5	
80 à 84 ans	...	5 256	696	245	70	119	27	51	-3	
85 à 89 ans	...	5 892	332	224	24	61	12	26	-2	
90 à 94 ans	...	4 868	94	69	6	20	1	9	1	
95 à 99 ans	...	2 048	17	5	2	4	0	0	0	
100 ans et plus	...	297	4	0	0	0	0	0	0	
Hommes	22 880	18 365	31 380	20 044	20 480	7 135	2 876	3 060	-1 165	
-1 an	22 880	83	242	139	61	36	22	15	2	
0 à 4 ans	...	24	2 113	1 213	1 357	338	196	145	82	
5 à 9 ans	...	12	1 417	744	1 267	304	157	130	255	
10 à 14 ans	...	13	1 129	665	1 175	253	149	109	861	
15 à 19 ans	...	64	1 600	1 327	1 029	203	179	87	5 204	
20 à 24 ans	...	127	3 263	2 552	1 491	501	345	214	-977	
25 à 29 ans	...	120	4 924	3 718	3 731	798	369	342	-2 525	
30 à 34 ans	...	132	3 234	2 446	3 624	694	316	298	-1 947	
35 à 39 ans	...	165	2 461	1 583	2 266	597	242	256	-985	
40 à 44 ans	...	241	2 072	1 219	1 335	646	218	276	-442	
45 à 49 ans	...	382	2 041	1 370	938	753	204	323	-262	
50 à 54 ans	...	630	1 697	936	583	729	157	313	-163	
55 à 59 ans	...	989	1 528	609	505	491	117	212	-145	
60 à 64 ans	...	1 274	1 015	427	440	342	83	148	-76	
65 à 69 ans	...	1 678	1 161	422	346	189	47	82	-47	
70 à 74 ans	...	1 923	591	237	176	107	35	45	0	
75 à 79 ans	...	2 301	465	223	103	68	27	29	4	
80 à 84 ans	...	2 875	280	94	36	51	9	22	-3	
85 à 89 ans	...	2 774	101	107	12	25	4	10	-1	
90 à 94 ans	...	1 879	35	13	3	9	0	4	0	
95 à 99 ans	...	619	7	0	2	1	0	0	0	
100 ans et plus	...	60	4	0	0	0	0	0	0	
Femmes	21 615	16 960	31 414	19 490	22 352	6 315	3 001	2 703	-2 102	
-1 an	21 615	61	225	133	57	31	21	13	0	
0 à 4 ans	...	20	1 959	1 111	1 258	313	196	135	78	
5 à 9 ans	...	7	1 339	710	1 183	293	160	126	259	
10 à 14 ans	...	9	1 181	654	1 078	241	149	104	863	
15 à 19 ans	...	37	1 614	1 246	913	196	196	85	4 983	
20 à 24 ans	...	44	3 544	2 588	1 793	519	442	222	-627	
25 à 29 ans	...	57	4 908	3 777	4 739	869	453	372	-2 862	
30 à 34 ans	...	77	3 297	1 928	3 992	749	321	321	-2 207	
35 à 39 ans	...	93	2 310	1 516	2 368	586	249	250	-1 059	
40 à 44 ans	...	135	1 693	1 057	1 462	546	189	234	-636	
45 à 49 ans	...	254	2 009	1 180	940	507	168	217	-516	
50 à 54 ans	...	421	1 780	893	701	428	131	182	-227	
55 à 59 ans	...	587	1 467	727	632	350	107	149	-93	
60 à 64 ans	...	800	1 208	430	514	228	82	97	-40	
65 à 69 ans	...	1 155	997	476	360	152	42	66	-15	
70 à 74 ans	...	1 346	651	455	217	114	41	49	-4	
75 à 79 ans	...	1 703	516	280	96	75	27	31	1	
80 à 84 ans	...	2 381	416	151	34	68	18	29	0	
85 à 89 ans	...	3 118	231	117	12	36	8	16	-1	
90 à 94 ans	...	2 989	59	56	3	11	1	5	1	
95 à 99 ans	...	1 429	10	5	0	3	0	0	0	
100 ans et plus	...	237	0	0	0	0	0	0	0	

1. Période allant du 1er juillet au 30 juin.

Note(s) : Estimations provisoires.

Tableau 2.3-12

Estimations annuelles des composantes démographiques selon le groupe d'âge et le sexe, 2015-2016 perspective provinciale — Yukon

	Accroissement naturel		Migration interprovinciale		Migration internationale				Solde de l'émigration temporaire	Solde de résidents non permanents
	Naissances	Décès	Entrants	Sortants	Immigrants	Émigrants	Émigrants de retour			
	nombre									
Les deux sexes	441	234	1 470	1 930	254	13	15	18	114	
-1 an	441	2	12	9	0	0	0	0	0	
0 à 4 ans	...	0	117	94	16	0	0	0	0	
5 à 9 ans	...	0	77	101	20	0	0	0	4	
10 à 14 ans	...	1	67	78	11	0	0	0	2	
15 à 19 ans	...	1	86	63	11	0	0	0	12	
20 à 24 ans	...	1	188	254	19	0	6	0	36	
25 à 29 ans	...	3	288	397	49	7	8	9	39	
30 à 34 ans	...	6	175	221	52	6	1	9	17	
35 à 39 ans	...	6	137	76	37	0	0	0	4	
40 à 44 ans	...	5	97	99	13	0	0	0	9	
45 à 49 ans	...	8	76	130	8	0	0	0	-4	
50 à 54 ans	...	11	53	173	4	0	0	0	1	
55 à 59 ans	...	17	40	72	4	0	0	0	-1	
60 à 64 ans	...	28	34	45	4	0	0	0	-4	
65 à 69 ans	...	23	12	95	5	0	0	0	-2	
70 à 74 ans	...	27	7	8	1	0	0	0	0	
75 à 79 ans	...	23	4	13	0	0	0	0	1	
80 à 84 ans	...	24	0	2	0	0	0	0	0	
85 à 89 ans	...	30	0	0	0	0	0	0	0	
90 à 94 ans	...	16	0	0	0	0	0	0	0	
95 à 99 ans	...	1	0	0	0	0	0	0	0	
100 ans et plus	...	1	0	0	0	0	0	0	0	
Hommes	227	138	744	940	119	6	5	8	39	
-1 an	227	1	6	7	0	0	0	0	0	
0 à 4 ans	...	0	57	66	9	0	0	0	0	
5 à 9 ans	...	0	41	41	12	0	0	0	1	
10 à 14 ans	...	1	34	28	1	0	0	0	1	
15 à 19 ans	...	1	45	23	6	0	0	0	3	
20 à 24 ans	...	1	95	143	14	0	2	0	20	
25 à 29 ans	...	2	134	184	24	3	3	4	12	
30 à 34 ans	...	3	87	106	19	3	0	4	6	
35 à 39 ans	...	4	69	23	13	0	0	0	-5	
40 à 44 ans	...	4	50	64	7	0	0	0	8	
45 à 49 ans	...	5	41	73	4	0	0	0	-4	
50 à 54 ans	...	6	31	33	3	0	0	0	0	
55 à 59 ans	...	12	23	49	2	0	0	0	2	
60 à 64 ans	...	17	19	42	2	0	0	0	-4	
65 à 69 ans	...	14	5	41	2	0	0	0	-2	
70 à 74 ans	...	18	3	2	1	0	0	0	0	
75 à 79 ans	...	15	4	13	0	0	0	0	1	
80 à 84 ans	...	14	0	2	0	0	0	0	0	
85 à 89 ans	...	12	0	0	0	0	0	0	0	
90 à 94 ans	...	8	0	0	0	0	0	0	0	
95 à 99 ans	...	0	0	0	0	0	0	0	0	
100 ans et plus	...	0	0	0	0	0	0	0	0	
Femmes	214	96	726	990	135	7	10	10	75	
-1 an	214	1	6	2	0	0	0	0	0	
0 à 4 ans	...	0	60	28	7	0	0	0	0	
5 à 9 ans	...	0	36	60	8	0	0	0	3	
10 à 14 ans	...	0	33	50	10	0	0	0	1	
15 à 19 ans	...	0	41	40	5	0	0	0	9	
20 à 24 ans	...	0	93	111	5	0	4	0	16	
25 à 29 ans	...	1	154	213	25	4	5	5	27	
30 à 34 ans	...	3	88	115	33	3	1	5	11	
35 à 39 ans	...	2	68	53	24	0	0	0	9	
40 à 44 ans	...	1	47	35	6	0	0	0	1	
45 à 49 ans	...	3	35	57	4	0	0	0	0	
50 à 54 ans	...	5	22	140	1	0	0	0	1	
55 à 59 ans	...	5	17	23	2	0	0	0	-3	
60 à 64 ans	...	11	15	3	2	0	0	0	0	
65 à 69 ans	...	9	7	54	3	0	0	0	0	
70 à 74 ans	...	9	4	6	0	0	0	0	0	
75 à 79 ans	...	8	0	0	0	0	0	0	0	
80 à 84 ans	...	10	0	0	0	0	0	0	0	
85 à 89 ans	...	18	0	0	0	0	0	0	0	
90 à 94 ans	...	8	0	0	0	0	0	0	0	
95 à 99 ans	...	1	0	0	0	0	0	0	0	
100 ans et plus	...	1	0	0	0	0	0	0	0	

1. Période allant du 1er juillet au 30 juin.

Note(s) : Estimations provisoires.

Tableau 2.3-13

Estimations annuelles des composantes démographiques selon le groupe d'âge et le sexe, 2015-2016 perspective provinciale — Territoires du Nord-Ouest

	Accroissement naturel		Migration interprovinciale		Migration internationale				Solde de résidents non permanents
	Naissances	Décès	Entrants	Sortants	Immigrants	Émigrants	Émigrants de retour	Solde de l'émigration temporaire	
	nombre								
Les deux sexes	685	233	2 061	2 482	219	12	10	24	1
-1 an	685	3	21	30	0	0	0	0	0
0 à 4 ans	...	0	186	202	3	0	0	0	0
5 à 9 ans	...	0	130	62	11	0	0	0	4
10 à 14 ans	...	0	109	196	15	0	0	0	2
15 à 19 ans	...	2	135	130	16	0	0	0	4
20 à 24 ans	...	5	224	255	14	0	4	1	1
25 à 29 ans	...	6	373	338	34	7	6	10	8
30 à 34 ans	...	8	246	289	50	5	0	10	-15
35 à 39 ans	...	6	186	187	35	0	0	3	-11
40 à 44 ans	...	8	132	216	17	0	0	0	-3
45 à 49 ans	...	10	120	172	14	0	0	0	1
50 à 54 ans	...	14	85	78	3	0	0	0	2
55 à 59 ans	...	19	65	136	3	0	0	0	3
60 à 64 ans	...	21	39	98	2	0	0	0	4
65 à 69 ans	...	27	8	88	1	0	0	0	1
70 à 74 ans	...	22	2	5	1	0	0	0	1
75 à 79 ans	...	27	0	0	0	0	0	0	0
80 à 84 ans	...	22	0	0	0	0	0	0	-1
85 à 89 ans	...	18	0	0	0	0	0	0	0
90 à 94 ans	...	11	0	0	0	0	0	0	0
95 à 99 ans	...	3	0	0	0	0	0	0	0
100 ans et plus	...	1	0	0	0	0	0	0	0
Hommes	347	135	1 065	1 281	99	5	1	11	29
-1 an	347	2	11	19	0	0	0	0	0
0 à 4 ans	...	0	104	110	0	0	0	0	0
5 à 9 ans	...	0	77	20	8	0	0	0	4
10 à 14 ans	...	0	52	116	7	0	0	0	1
15 à 19 ans	...	1	69	73	5	0	0	0	3
20 à 24 ans	...	5	102	121	6	0	0	0	4
25 à 29 ans	...	3	184	170	18	3	1	5	5
30 à 34 ans	...	6	122	132	21	2	0	5	-7
35 à 39 ans	...	4	95	93	15	0	0	1	3
40 à 44 ans	...	5	75	116	11	0	0	0	3
45 à 49 ans	...	5	70	103	5	0	0	0	5
50 à 54 ans	...	8	43	31	1	0	0	0	2
55 à 59 ans	...	12	35	51	1	0	0	0	2
60 à 64 ans	...	12	22	73	0	0	0	0	4
65 à 69 ans	...	18	4	51	1	0	0	0	1
70 à 74 ans	...	12	0	2	0	0	0	0	0
75 à 79 ans	...	16	0	0	0	0	0	0	0
80 à 84 ans	...	14	0	0	0	0	0	0	-1
85 à 89 ans	...	7	0	0	0	0	0	0	0
90 à 94 ans	...	4	0	0	0	0	0	0	0
95 à 99 ans	...	1	0	0	0	0	0	0	0
100 ans et plus	...	0	0	0	0	0	0	0	0
Femmes	338	98	996	1 201	120	7	9	13	-28
-1 an	338	1	10	11	0	0	0	0	0
0 à 4 ans	...	0	82	92	3	0	0	0	0
5 à 9 ans	...	0	53	42	3	0	0	0	0
10 à 14 ans	...	0	57	80	8	0	0	0	1
15 à 19 ans	...	1	66	57	11	0	0	0	1
20 à 24 ans	...	0	122	134	8	0	4	1	-3
25 à 29 ans	...	3	189	168	16	4	5	5	3
30 à 34 ans	...	2	124	157	29	3	0	5	-8
35 à 39 ans	...	2	91	94	20	0	0	2	-14
40 à 44 ans	...	3	57	100	6	0	0	0	-6
45 à 49 ans	...	5	50	69	9	0	0	0	-4
50 à 54 ans	...	6	42	47	2	0	0	0	0
55 à 59 ans	...	7	30	85	2	0	0	0	1
60 à 64 ans	...	9	17	25	2	0	0	0	0
65 à 69 ans	...	9	4	37	0	0	0	0	0
70 à 74 ans	...	10	2	3	1	0	0	0	1
75 à 79 ans	...	11	0	0	0	0	0	0	0
80 à 84 ans	...	8	0	0	0	0	0	0	0
85 à 89 ans	...	11	0	0	0	0	0	0	0
90 à 94 ans	...	7	0	0	0	0	0	0	0
95 à 99 ans	...	2	0	0	0	0	0	0	0
100 ans et plus	...	1	0	0	0	0	0	0	0

1. Période allant du 1er juillet au 30 juin.

Note(s) : Estimations provisoires.

Tableau 2.3-14

Estimations annuelles des composantes démographiques selon le groupe d'âge et le sexe, 2015-2016 perspective provinciale — Nunavut

	Accroissement naturel		Migration interprovinciale		Migration internationale				Solde de l'émigration temporaire	Solde de résidents non permanents
	Naissances	Décès	Entrants	Sortants	Immigrants	Émigrants	Émigrants de retour			
	nombre									
Les deux sexes	882	174	1 152	1 351	39	6	0	18	26	
-1 an	882	13	5	17	0	0	0	0	0	
0 à 4 ans	...	4	69	124	2	0	0	0	0	
5 à 9 ans	...	2	43	94	3	0	0	0	-1	
10 à 14 ans	...	1	32	73	4	0	0	0	0	
15 à 19 ans	...	8	53	62	1	0	0	0	2	
20 à 24 ans	...	8	113	116	3	0	0	0	7	
25 à 29 ans	...	8	225	171	8	4	0	9	9	
30 à 34 ans	...	7	139	142	4	2	0	9	6	
35 à 39 ans	...	5	95	186	2	0	0	0	2	
40 à 44 ans	...	8	90	46	6	0	0	0	2	
45 à 49 ans	...	8	91	131	2	0	0	0	2	
50 à 54 ans	...	9	85	29	2	0	0	0	-3	
55 à 59 ans	...	12	67	61	0	0	0	0	-1	
60 à 64 ans	...	14	42	63	0	0	0	0	0	
65 à 69 ans	...	18	3	15	0	0	0	0	0	
70 à 74 ans	...	16	0	5	1	0	0	0	1	
75 à 79 ans	...	13	0	16	0	0	0	0	0	
80 à 84 ans	...	13	0	0	1	0	0	0	0	
85 à 89 ans	...	6	0	0	0	0	0	0	0	
90 à 94 ans	...	1	0	0	0	0	0	0	0	
95 à 99 ans	...	0	0	0	0	0	0	0	0	
100 ans et plus	...	0	0	0	0	0	0	0	0	
Hommes	453	106	573	663	18	0	0	8	24	
-1 an	453	10	3	2	0	0	0	0	0	
0 à 4 ans	...	3	29	48	1	0	0	0	0	
5 à 9 ans	...	0	22	78	1	0	0	0	-1	
10 à 14 ans	...	0	15	39	2	0	0	0	0	
15 à 19 ans	...	5	27	30	1	0	0	0	0	
20 à 24 ans	...	6	47	51	2	0	0	0	6	
25 à 29 ans	...	5	112	85	4	0	0	4	7	
30 à 34 ans	...	4	66	57	1	0	0	4	3	
35 à 39 ans	...	3	45	57	1	0	0	0	3	
40 à 44 ans	...	5	45	44	2	0	0	0	7	
45 à 49 ans	...	6	55	58	1	0	0	0	1	
50 à 54 ans	...	6	45	18	1	0	0	0	-2	
55 à 59 ans	...	10	37	17	0	0	0	0	-1	
60 à 64 ans	...	9	24	57	0	0	0	0	0	
65 à 69 ans	...	9	1	15	0	0	0	0	0	
70 à 74 ans	...	10	0	0	0	0	0	0	1	
75 à 79 ans	...	6	0	7	0	0	0	0	0	
80 à 84 ans	...	6	0	0	1	0	0	0	0	
85 à 89 ans	...	2	0	0	0	0	0	0	0	
90 à 94 ans	...	1	0	0	0	0	0	0	0	
95 à 99 ans	...	0	0	0	0	0	0	0	0	
100 ans et plus	...	0	0	0	0	0	0	0	0	
Femmes	429	68	579	688	21	6	0	10	2	
-1 an	429	3	2	15	0	0	0	0	0	
0 à 4 ans	...	1	40	76	1	0	0	0	0	
5 à 9 ans	...	2	21	16	2	0	0	0	0	
10 à 14 ans	...	1	17	34	2	0	0	0	0	
15 à 19 ans	...	3	26	32	0	0	0	0	2	
20 à 24 ans	...	2	66	65	1	0	0	0	1	
25 à 29 ans	...	3	113	86	4	4	0	5	2	
30 à 34 ans	...	3	73	85	3	2	0	5	3	
35 à 39 ans	...	2	50	129	1	0	0	0	-1	
40 à 44 ans	...	3	45	2	4	0	0	0	-5	
45 à 49 ans	...	2	36	73	1	0	0	0	1	
50 à 54 ans	...	3	40	11	1	0	0	0	-1	
55 à 59 ans	...	2	30	44	0	0	0	0	0	
60 à 64 ans	...	5	18	6	0	0	0	0	0	
65 à 69 ans	...	9	2	0	0	0	0	0	0	
70 à 74 ans	...	6	0	5	1	0	0	0	0	
75 à 79 ans	...	7	0	9	0	0	0	0	0	
80 à 84 ans	...	7	0	0	0	0	0	0	0	
85 à 89 ans	...	4	0	0	0	0	0	0	0	
90 à 94 ans	...	0	0	0	0	0	0	0	0	
95 à 99 ans	...	0	0	0	0	0	0	0	0	
100 ans et plus	...	0	0	0	0	0	0	0	0	

1. Période allant du 1er juillet au 30 juin.

Note(s) : Estimations provisoires.

Tableau 2.4-1

Estimations annuelles des composantes démographiques selon le groupe d'âge et le sexe, 2015-2016 perspective nationale — Naissances

	Canada	Terre-Neuve-et-Labrador	Île-du-Prince-Édouard	Nouvelle-Écosse	Nouveau-Brunswick	Québec	Ontario
	nombre						
Les deux sexes	392 902	4 235	1 306	8 670	6 718	86 850	147 244
Hommes	201 613	2 168	658	4 440	3 424	44 634	75 577
Femmes	191 289	2 067	648	4 230	3 294	42 216	71 667
	Manitoba	Saskatchewan	Alberta	Colombie-Britannique	Yukon	Territoires du Nord-Ouest	Nunavut
	nombre						
Les deux sexes	17 372	15 969	58 035	44 495	441	685	882
Hommes	8 878	8 174	29 753	22 880	227	347	453
Femmes	8 494	7 795	28 282	21 615	214	338	429

1. Période allant du 1er juillet au 30 juin.

Note(s) : Estimations provisoires.

Tableau 2.4-2

Estimations annuelles des composantes démographiques selon le groupe d'âge et le sexe, 2015-2016 perspective nationale — Décès

	Canada	Terre-Neuve-et-Labrador	Île-du-Prince-Édouard	Nouvelle-Écosse	Nouveau-Brunswick	Québec	Ontario
	nombre						
Les deux sexes	269 012	5 069	1 321	9 036	7 036	62 650	102 701
-1 an	1 674	22	3	38	24	324	634
0 à 4 ans	484	8	4	16	10	83	166
5 à 9 ans	181	5	0	5	4	33	57
10 à 14 ans	248	7	1	7	8	44	79
15 à 19 ans	828	17	8	27	20	123	273
20 à 24 ans	1 265	20	7	35	36	226	405
25 à 29 ans	1 334	16	8	34	33	227	421
30 à 34 ans	1 563	23	10	36	33	278	514
35 à 39 ans	1 910	32	12	48	46	384	640
40 à 44 ans	2 898	58	11	84	77	541	1 037
45 à 49 ans	4 799	91	28	143	117	969	1 803
50 à 54 ans	8 761	161	43	286	204	1 883	3 451
55 à 59 ans	12 849	245	58	432	327	2 939	4 821
60 à 64 ans	16 726	359	84	547	439	3 956	6 180
65 à 69 ans	22 479	525	123	881	642	5 332	8 473
70 à 74 ans	25 762	577	138	963	738	6 558	9 385
75 à 79 ans	31 149	702	168	1 129	824	7 397	12 126
80 à 84 ans	40 019	783	186	1 337	1 064	9 732	15 476
85 à 89 ans	43 700	735	201	1 337	1 084	10 308	17 147
90 à 94 ans	34 318	475	141	1 065	885	7 808	13 483
95 à 99 ans	13 834	174	73	494	363	3 019	5 313
100 ans et plus	2 231	34	14	92	58	486	817
	Manitoba	Saskatchewan	Alberta	Colombie-Britannique	Yukon	Territoires du Nord-Ouest	Nunavut
	nombre						
Les deux sexes	10 676	9 577	24 980	35 325	234	233	174
-1 an	106	88	273	144	2	3	13
0 à 4 ans	35	40	74	44	0	0	4
5 à 9 ans	14	15	27	19	0	0	2
10 à 14 ans	17	18	43	22	1	0	1
15 à 19 ans	60	51	137	101	1	2	8
20 à 24 ans	78	80	193	171	1	5	8
25 à 29 ans	62	100	239	177	3	6	8
30 à 34 ans	93	85	261	209	6	8	7
35 à 39 ans	97	105	271	258	6	6	5
40 à 44 ans	151	133	409	376	5	8	8
45 à 49 ans	196	176	614	636	8	10	8
50 à 54 ans	346	293	1 009	1 051	11	14	9
55 à 59 ans	496	445	1 462	1 576	17	19	12
60 à 64 ans	682	562	1 780	2 074	28	21	14
65 à 69 ans	861	698	2 043	2 833	23	27	18
70 à 74 ans	971	778	2 320	3 269	27	22	16
75 à 79 ans	1 149	995	2 592	4 004	23	27	13
80 à 84 ans	1 426	1 309	3 391	5 256	24	22	13
85 à 89 ans	1 686	1 541	3 715	5 892	30	18	6
90 à 94 ans	1 440	1 345	2 780	4 868	16	11	1
95 à 99 ans	594	593	1 159	2 048	1	3	0
100 ans et plus	116	127	188	297	1	1	0

Voir les notes à la fin du tableau.

Tableau 2.4-2 – suite

Estimations annuelles des composantes démographiques selon le groupe d'âge et le sexe, 2015-2016 perspective nationale — Décès

	Canada	Terre-Neuve-et-Labrador	Île-du-Prince-Édouard	Nouvelle-Écosse	Nouveau-Brunswick	Québec	Ontario
nombre							
Hommes	136 754	2 685	669	4 514	3 600	31 194	51 936
-1 an	941	13	2	21	15	180	354
0 à 4 ans	272	5	2	10	6	46	99
5 à 9 ans	99	2	0	2	2	15	33
10 à 14 ans	145	6	0	4	5	25	45
15 à 19 ans	560	13	6	16	13	91	186
20 à 24 ans	912	15	5	27	24	161	294
25 à 29 ans	926	9	7	24	22	157	290
30 à 34 ans	1 002	14	5	20	19	183	331
35 à 39 ans	1 189	18	7	28	31	253	390
40 à 44 ans	1 776	35	6	49	53	330	613
45 à 49 ans	2 856	55	15	87	70	568	1 070
50 à 54 ans	5 291	93	27	169	123	1 116	2 102
55 à 59 ans	7 895	155	34	255	211	1 742	2 956
60 à 64 ans	10 189	238	48	318	265	2 400	3 728
65 à 69 ans	13 442	324	77	515	402	3 233	5 022
70 à 74 ans	15 006	335	78	552	457	3 825	5 460
75 à 79 ans	17 459	393	102	639	460	4 122	6 692
80 à 84 ans	20 943	425	96	679	546	4 996	8 081
85 à 89 ans	19 526	315	80	588	471	4 365	7 732
90 à 94 ans	12 287	169	51	377	307	2 631	4 840
95 à 99 ans	3 712	48	18	123	89	702	1 497
100 ans et plus	326	5	3	11	9	53	121
	Manitoba	Saskatchewan	Alberta	Colombie-Britannique	Yukon	Territoires du Nord-Ouest	Nunavut
nombre							
Hommes	5 346	4 881	13 185	18 365	138	135	106
-1 an	60	50	150	83	1	2	10
0 à 4 ans	20	18	39	24	0	0	3
5 à 9 ans	8	9	16	12	0	0	0
10 à 14 ans	8	9	29	13	1	0	0
15 à 19 ans	38	29	97	64	1	1	5
20 à 24 ans	51	55	141	127	1	5	6
25 à 29 ans	35	77	175	120	2	3	5
30 à 34 ans	59	57	169	132	3	6	4
35 à 39 ans	53	60	173	165	4	4	3
40 à 44 ans	96	83	256	241	4	5	5
45 à 49 ans	114	109	370	382	5	5	6
50 à 54 ans	205	167	639	630	6	8	6
55 à 59 ans	302	279	938	989	12	12	10
60 à 64 ans	419	351	1 110	1 274	17	12	9
65 à 69 ans	532	416	1 202	1 678	14	18	9
70 à 74 ans	561	443	1 332	1 923	18	12	10
75 à 79 ans	657	578	1 478	2 301	15	16	6
80 à 84 ans	725	679	1 807	2 875	14	14	6
85 à 89 ans	724	727	1 729	2 774	12	7	2
90 à 94 ans	508	491	1 021	1 879	8	4	1
95 à 99 ans	154	164	297	619	0	1	0
100 ans et plus	17	30	17	60	0	0	0

Voir les notes à la fin du tableau.

Tableau 2.4-2 – suite

Estimations annuelles des composantes démographiques selon le groupe d'âge et le sexe, 2015-2016 perspective nationale — Décès

	Canada	Terre-Neuve-et-Labrador	Île-du-Prince-Édouard	Nouvelle-Écosse	Nouveau-Brunswick	Québec	Ontario
nombre							
Femmes	132 258	2 384	652	4 522	3 436	31 456	50 765
-1 an	733	9	1	17	9	144	280
0 à 4 ans	212	3	2	6	4	37	67
5 à 9 ans	82	3	0	3	2	18	24
10 à 14 ans	103	1	1	3	3	19	34
15 à 19 ans	268	4	2	11	7	32	87
20 à 24 ans	353	5	2	8	12	65	111
25 à 29 ans	408	7	1	10	11	70	131
30 à 34 ans	561	9	5	16	14	95	183
35 à 39 ans	721	14	5	20	15	131	250
40 à 44 ans	1 122	23	5	35	24	211	424
45 à 49 ans	1 943	36	13	56	47	401	733
50 à 54 ans	3 470	68	16	117	81	767	1 349
55 à 59 ans	4 954	90	24	177	116	1 197	1 865
60 à 64 ans	6 537	121	36	229	174	1 556	2 452
65 à 69 ans	9 037	201	46	366	240	2 099	3 451
70 à 74 ans	10 756	242	60	411	281	2 733	3 925
75 à 79 ans	13 690	309	66	490	364	3 275	5 434
80 à 84 ans	19 076	358	90	658	518	4 736	7 395
85 à 89 ans	24 174	420	121	749	613	5 943	9 415
90 à 94 ans	22 031	306	90	688	578	5 177	8 643
95 à 99 ans	10 122	126	55	371	274	2 317	3 816
100 ans et plus	1 905	29	11	81	49	433	696
	Manitoba	Saskatchewan	Alberta	Colombie-Britannique	Yukon	Territoires du Nord-Ouest	Nunavut
nombre							
Femmes	5 330	4 696	11 795	16 960	96	98	68
-1 an	46	38	123	61	1	1	3
0 à 4 ans	15	22	35	20	0	0	1
5 à 9 ans	6	6	11	7	0	0	2
10 à 14 ans	9	9	14	9	0	0	1
15 à 19 ans	22	22	40	37	0	1	3
20 à 24 ans	27	25	52	44	0	0	2
25 à 29 ans	27	23	64	57	1	3	3
30 à 34 ans	34	28	92	77	3	2	3
35 à 39 ans	44	45	98	93	2	2	2
40 à 44 ans	55	50	153	135	1	3	3
45 à 49 ans	82	67	244	254	3	5	2
50 à 54 ans	141	126	370	421	5	6	3
55 à 59 ans	194	166	524	587	5	7	2
60 à 64 ans	263	211	670	800	11	9	5
65 à 69 ans	329	282	841	1 155	9	9	9
70 à 74 ans	410	335	988	1 346	9	10	6
75 à 79 ans	492	417	1 114	1 703	8	11	7
80 à 84 ans	701	630	1 584	2 381	10	8	7
85 à 89 ans	962	814	1 986	3 118	18	11	4
90 à 94 ans	932	854	1 759	2 989	8	7	0
95 à 99 ans	440	429	862	1 429	1	2	0
100 ans et plus	99	97	171	237	1	1	0

1. Période allant du 1er juillet au 30 juin.

Note(s) : Estimations provisoires.

Tableau 2.4-3

Estimations annuelles des composantes démographiques selon le groupe d'âge et le sexe, 2015-2016 perspective nationale — Immigrants

	Canada	Terre-Neuve-et-Labrador	Île-du-Prince-Édouard	Nouvelle-Écosse	Nouveau-Brunswick	Québec	Ontario
	nombre						
Les deux sexes	320 932	1 406	2 008	5 390	4 435	55 074	119 647
-1 an	1 104	8	3	42	34	129	435
0 à 4 ans	25 976	137	178	649	551	4 759	9 650
5 à 9 ans	25 161	170	232	590	610	4 534	8 707
10 à 14 ans	19 939	112	194	352	438	3 308	6 972
15 à 19 ans	16 196	63	115	235	296	2 827	6 085
20 à 24 ans	22 620	67	76	268	200	4 019	8 831
25 à 29 ans	55 154	226	154	864	383	8 726	20 918
30 à 34 ans	54 588	243	211	983	465	9 197	20 094
35 à 39 ans	36 540	170	256	654	528	6 670	12 672
40 à 44 ans	21 874	91	320	336	439	3 980	7 356
45 à 49 ans	13 094	53	175	182	289	2 476	4 524
50 à 54 ans	8 086	25	63	78	119	1 573	3 114
55 à 59 ans	6 119	16	17	64	43	926	2 718
60 à 64 ans	5 391	15	6	39	14	733	2 624
65 à 69 ans	4 272	4	4	16	11	599	2 215
70 à 74 ans	2 602	5	2	23	8	309	1 437
75 à 79 ans	1 443	1	0	9	6	189	848
80 à 84 ans	532	0	1	2	0	74	319
85 à 89 ans	186	0	1	3	1	36	99
90 à 94 ans	47	0	0	1	0	8	26
95 à 99 ans	8	0	0	0	0	2	3
100 ans et plus	0	0	0	0	0	0	0
	Manitoba	Saskatchewan	Alberta	Colombie-Britannique	Yukon	Territoires du Nord-Ouest	Nunavut
	nombre						
Les deux sexes	17 238	15 006	57 384	42 832	254	219	39
-1 an	91	52	192	118	0	0	0
0 à 4 ans	1 854	1 344	4 218	2 615	16	3	2
5 à 9 ans	1 551	1 487	4 796	2 450	20	11	3
10 à 14 ans	1 158	1 130	3 992	2 253	11	15	4
15 à 19 ans	829	788	2 988	1 942	11	16	1
20 à 24 ans	1 267	1 036	3 536	3 284	19	14	3
25 à 29 ans	3 274	2 482	9 566	8 470	49	34	8
30 à 34 ans	2 737	2 361	10 575	7 616	52	50	4
35 à 39 ans	1 911	1 766	7 205	4 634	37	35	2
40 à 44 ans	1 207	1 235	4 077	2 797	13	17	6
45 à 49 ans	583	702	2 208	1 878	8	14	2
50 à 54 ans	284	276	1 261	1 284	4	3	2
55 à 59 ans	150	139	902	1 137	4	3	0
60 à 64 ans	131	97	772	954	4	2	0
65 à 69 ans	109	63	539	706	5	1	0
70 à 74 ans	56	28	338	393	1	1	1
75 à 79 ans	34	11	146	199	0	0	0
80 à 84 ans	9	4	52	70	0	0	1
85 à 89 ans	2	3	17	24	0	0	0
90 à 94 ans	1	2	3	6	0	0	0
95 à 99 ans	0	0	1	2	0	0	0
100 ans et plus	0	0	0	0	0	0	0

Voir les notes à la fin du tableau.

Tableau 2.4-3 – suite

Estimations annuelles des composantes démographiques selon le groupe d'âge et le sexe, 2015-2016 perspective nationale — Immigrants

	Canada	Terre-Neuve-et-Labrador	Île-du-Prince-Édouard	Nouvelle-Écosse	Nouveau-Brunswick	Québec	Ontario
nombre							
Hommes	156 918	701	1 028	2 776	2 269	27 142	58 019
-1 an	579	5	2	20	20	60	234
0 à 4 ans	13 349	65	83	370	297	2 480	4 894
5 à 9 ans	12 872	91	137	290	305	2 274	4 429
10 à 14 ans	10 344	59	101	187	243	1 709	3 576
15 à 19 ans	8 337	31	63	121	165	1 460	3 123
20 à 24 ans	9 466	24	42	108	75	1 732	3 592
25 à 29 ans	24 792	110	65	425	174	3 928	9 398
30 à 34 ans	26 736	116	89	471	220	4 403	10 066
35 à 39 ans	18 759	86	115	353	254	3 429	6 599
40 à 44 ans	11 470	54	165	203	229	2 115	3 829
45 à 49 ans	6 827	26	109	105	164	1 335	2 273
50 à 54 ans	3 981	15	41	39	78	850	1 420
55 à 59 ans	2 779	7	11	37	27	460	1 177
60 à 64 ans	2 406	9	2	24	6	358	1 130
65 à 69 ans	1 973	1	2	6	6	261	1 021
70 à 74 ans	1 201	2	1	9	3	162	646
75 à 79 ans	690	0	0	5	3	73	413
80 à 84 ans	248	0	0	1	0	30	146
85 à 89 ans	83	0	0	2	0	17	40
90 à 94 ans	21	0	0	0	0	5	11
95 à 99 ans	5	0	0	0	0	1	2
100 ans et plus	0	0	0	0	0	0	0
	Manitoba	Saskatchewan	Alberta	Colombie-Britannique	Yukon	Territoires du Nord-Ouest	Nunavut
nombre							
Hommes	8 829	7 462	27 976	20 480	119	99	18
-1 an	48	34	95	61	0	0	0
0 à 4 ans	964	660	2 169	1 357	9	0	1
5 à 9 ans	821	764	2 473	1 267	12	8	1
10 à 14 ans	648	577	2 059	1 175	1	7	2
15 à 19 ans	400	396	1 537	1 029	6	5	1
20 à 24 ans	581	401	1 398	1 491	14	6	2
25 à 29 ans	1 576	1 143	4 196	3 731	24	18	4
30 à 34 ans	1 382	1 173	5 151	3 624	19	21	1
35 à 39 ans	1 013	902	3 713	2 266	13	15	1
40 à 44 ans	676	686	2 158	1 335	7	11	2
45 à 49 ans	336	394	1 137	938	4	5	1
50 à 54 ans	157	165	628	583	3	1	1
55 à 59 ans	78	73	401	505	2	1	0
60 à 64 ans	60	44	331	440	2	0	0
65 à 69 ans	48	29	250	346	2	1	0
70 à 74 ans	22	12	167	176	1	0	0
75 à 79 ans	14	5	74	103	0	0	0
80 à 84 ans	4	3	27	36	0	0	1
85 à 89 ans	1	0	11	12	0	0	0
90 à 94 ans	0	1	1	3	0	0	0
95 à 99 ans	0	0	0	2	0	0	0
100 ans et plus	0	0	0	0	0	0	0

Voir les notes à la fin du tableau.

Tableau 2.4-3 – suite

Estimations annuelles des composantes démographiques selon le groupe d'âge et le sexe, 2015-2016 perspective nationale — Immigrants

	Canada	Terre-Neuve-et-Labrador	Île-du-Prince-Édouard	Nouvelle-Écosse	Nouveau-Brunswick	Québec	Ontario
nombre							
Femmes	164 014	705	980	2 614	2 166	27 932	61 628
-1 an	525	3	1	22	14	69	201
0 à 4 ans	12 627	72	95	279	254	2 279	4 756
5 à 9 ans	12 289	79	95	300	305	2 260	4 278
10 à 14 ans	9 595	53	93	165	195	1 599	3 396
15 à 19 ans	7 859	32	52	114	131	1 367	2 962
20 à 24 ans	13 154	43	34	160	125	2 287	5 239
25 à 29 ans	30 362	116	89	439	209	4 798	11 520
30 à 34 ans	27 852	127	122	512	245	4 794	10 028
35 à 39 ans	17 781	84	141	301	274	3 241	6 073
40 à 44 ans	10 404	37	155	133	210	1 865	3 527
45 à 49 ans	6 267	27	66	77	125	1 141	2 251
50 à 54 ans	4 105	10	22	39	41	723	1 694
55 à 59 ans	3 340	9	6	27	16	466	1 541
60 à 64 ans	2 985	6	4	15	8	375	1 494
65 à 69 ans	2 299	3	2	10	5	338	1 194
70 à 74 ans	1 401	3	1	14	5	147	791
75 à 79 ans	753	1	0	4	3	116	435
80 à 84 ans	284	0	1	1	0	44	173
85 à 89 ans	103	0	1	1	1	19	59
90 à 94 ans	26	0	0	1	0	3	15
95 à 99 ans	3	0	0	0	0	1	1
100 ans et plus	0	0	0	0	0	0	0
	Manitoba	Saskatchewan	Alberta	Colombie-Britannique	Yukon	Territoires du Nord-Ouest	Nunavut
nombre							
Femmes	8 409	7 544	29 408	22 352	135	120	21
-1 an	43	18	97	57	0	0	0
0 à 4 ans	890	684	2 049	1 258	7	3	1
5 à 9 ans	730	723	2 323	1 183	8	3	2
10 à 14 ans	510	553	1 933	1 078	10	8	2
15 à 19 ans	429	392	1 451	913	5	11	0
20 à 24 ans	686	635	2 138	1 793	5	8	1
25 à 29 ans	1 698	1 339	5 370	4 739	25	16	4
30 à 34 ans	1 355	1 188	5 424	3 992	33	29	3
35 à 39 ans	898	864	3 492	2 368	24	20	1
40 à 44 ans	531	549	1 919	1 462	6	6	4
45 à 49 ans	247	308	1 071	940	4	9	1
50 à 54 ans	127	111	633	701	1	2	1
55 à 59 ans	72	66	501	632	2	2	0
60 à 64 ans	71	53	441	514	2	2	0
65 à 69 ans	61	34	289	360	3	0	0
70 à 74 ans	34	16	171	217	0	1	1
75 à 79 ans	20	6	72	96	0	0	0
80 à 84 ans	5	1	25	34	0	0	0
85 à 89 ans	1	3	6	12	0	0	0
90 à 94 ans	1	1	2	3	0	0	0
95 à 99 ans	0	0	1	0	0	0	0
100 ans et plus	0	0	0	0	0	0	0

1. Période allant du 1er juillet au 30 juin.

Note(s) : Estimations provisoires.

Tableau 2.4-4

Estimations annuelles des composantes démographiques selon le groupe d'âge et le sexe, 2015-2016 perspective nationale — Émigrants

	Canada	Terre-Neuve-et-Labrador	Île-du-Prince-Édouard	Nouvelle-Écosse	Nouveau-Brunswick	Québec	Ontario
	nombre						
Les deux sexes	64 305	263	78	1 047	435	9 819	28 908
-1 an	446	2	0	9	4	86	196
0 à 4 ans	4 641	20	10	75	32	867	2 044
5 à 9 ans	4 020	11	3	50	21	663	1 823
10 à 14 ans	2 618	8	0	31	14	348	1 205
15 à 19 ans	1 685	8	1	32	13	216	713
20 à 24 ans	4 907	26	10	103	44	602	2 450
25 à 29 ans	8 712	39	10	149	61	1 292	4 155
30 à 34 ans	8 362	36	10	142	58	1 509	3 779
35 à 39 ans	6 780	27	10	105	44	1 251	2 987
40 à 44 ans	5 704	20	10	78	34	875	2 636
45 à 49 ans	4 553	19	10	76	32	573	1 963
50 à 54 ans	3 787	13	4	53	23	439	1 552
55 à 59 ans	2 652	10	0	37	16	293	1 067
60 à 64 ans	1 885	10	0	35	14	249	747
65 à 69 ans	1 359	10	0	37	17	208	587
70 à 74 ans	857	4	0	18	8	135	384
75 à 79 ans	578	0	0	6	0	92	282
80 à 84 ans	427	0	0	10	0	66	182
85 à 89 ans	245	0	0	1	0	41	115
90 à 94 ans	77	0	0	0	0	13	37
95 à 99 ans	10	0	0	0	0	1	4
100 ans et plus	0	0	0	0	0	0	0
	Manitoba	Saskatchewan	Alberta	Colombie-Britannique	Yukon	Territoires du Nord-Ouest	Nunavut
	nombre						
Les deux sexes	1 687	859	7 728	13 450	13	12	6
-1 an	13	4	65	67	0	0	0
0 à 4 ans	161	66	715	651	0	0	0
5 à 9 ans	150	65	637	597	0	0	0
10 à 14 ans	99	32	387	494	0	0	0
15 à 19 ans	89	25	189	399	0	0	0
20 à 24 ans	149	85	418	1 020	0	0	0
25 à 29 ans	238	128	955	1 667	7	7	4
30 à 34 ans	192	122	1 058	1 443	6	5	2
35 à 39 ans	180	89	904	1 183	0	0	0
40 à 44 ans	112	67	680	1 192	0	0	0
45 à 49 ans	83	44	493	1 260	0	0	0
50 à 54 ans	75	59	412	1 157	0	0	0
55 à 59 ans	51	36	301	841	0	0	0
60 à 64 ans	39	15	206	570	0	0	0
65 à 69 ans	20	10	129	341	0	0	0
70 à 74 ans	6	8	73	221	0	0	0
75 à 79 ans	8	4	43	143	0	0	0
80 à 84 ans	12	0	38	119	0	0	0
85 à 89 ans	9	0	18	61	0	0	0
90 à 94 ans	1	0	6	20	0	0	0
95 à 99 ans	0	0	1	4	0	0	0
100 ans et plus	0	0	0	0	0	0	0

Voir les notes à la fin du tableau.

Tableau 2.4-4 – suite

Estimations annuelles des composantes démographiques selon le groupe d'âge et le sexe, 2015-2016 perspective nationale — Émigrants

	Canada	Terre-Neuve-et-Labrador	Île-du-Prince-Édouard	Nouvelle-Écosse	Nouveau-Brunswick	Québec	Ontario
nombre							
Hommes	33 125	135	40	533	220	4 951	14 906
-1 an	218	1	0	5	2	44	93
0 à 4 ans	2 345	10	5	37	17	424	1 037
5 à 9 ans	2 072	5	1	25	10	314	958
10 à 14 ans	1 340	5	0	19	9	177	616
15 à 19 ans	882	5	0	18	7	117	382
20 à 24 ans	2 359	12	5	45	19	261	1 234
25 à 29 ans	4 128	19	5	72	29	619	1 964
30 à 34 ans	4 098	18	5	72	29	755	1 856
35 à 39 ans	3 366	14	5	54	22	607	1 475
40 à 44 ans	3 130	10	5	42	19	481	1 458
45 à 49 ans	2 663	10	5	43	18	328	1 156
50 à 54 ans	2 249	8	4	30	13	251	911
55 à 59 ans	1 526	5	0	17	6	168	636
60 à 64 ans	1 014	5	0	16	6	126	372
65 à 69 ans	713	5	0	19	9	110	296
70 à 74 ans	437	3	0	11	5	73	193
75 à 79 ans	281	0	0	2	0	46	139
80 à 84 ans	186	0	0	5	0	30	83
85 à 89 ans	89	0	0	1	0	16	33
90 à 94 ans	26	0	0	0	0	4	12
95 à 99 ans	3	0	0	0	0	0	2
100 ans et plus	0	0	0	0	0	0	0
	Manitoba	Saskatchewan	Alberta	Colombie-Britannique	Yukon	Territoires du Nord-Ouest	Nunavut
nombre							
Hommes	860	414	3 920	7 135	6	5	0
-1 an	6	1	30	36	0	0	0
0 à 4 ans	86	31	360	338	0	0	0
5 à 9 ans	84	36	335	304	0	0	0
10 à 14 ans	53	16	192	253	0	0	0
15 à 19 ans	50	14	86	203	0	0	0
20 à 24 ans	67	42	173	501	0	0	0
25 à 29 ans	118	55	443	798	3	3	0
30 à 34 ans	90	49	525	694	3	2	0
35 à 39 ans	88	46	458	597	0	0	0
40 à 44 ans	65	31	373	646	0	0	0
45 à 49 ans	43	25	282	753	0	0	0
50 à 54 ans	38	28	237	729	0	0	0
55 à 59 ans	27	18	158	491	0	0	0
60 à 64 ans	21	8	118	342	0	0	0
65 à 69 ans	13	5	67	189	0	0	0
70 à 74 ans	1	5	39	107	0	0	0
75 à 79 ans	3	4	19	68	0	0	0
80 à 84 ans	5	0	12	51	0	0	0
85 à 89 ans	2	0	12	25	0	0	0
90 à 94 ans	0	0	1	9	0	0	0
95 à 99 ans	0	0	0	1	0	0	0
100 ans et plus	0	0	0	0	0	0	0

Voir les notes à la fin du tableau.

Tableau 2.4-4 – suite

Estimations annuelles des composantes démographiques selon le groupe d'âge et le sexe, 2015-2016 perspective nationale — Émigrants

	Canada	Terre-Neuve-et-Labrador	Île-du-Prince-Édouard	Nouvelle-Écosse	Nouveau-Brunswick	Québec	Ontario
nombre							
Femmes	31 180	128	38	514	215	4 868	14 002
-1 an	228	1	0	4	2	42	103
0 à 4 ans	2 296	10	5	38	15	443	1 007
5 à 9 ans	1 948	6	2	25	11	349	865
10 à 14 ans	1 278	3	0	12	5	171	589
15 à 19 ans	803	3	1	14	6	99	331
20 à 24 ans	2 548	14	5	58	25	341	1 216
25 à 29 ans	4 584	20	5	77	32	673	2 191
30 à 34 ans	4 264	18	5	70	29	754	1 923
35 à 39 ans	3 414	13	5	51	22	644	1 512
40 à 44 ans	2 574	10	5	36	15	394	1 178
45 à 49 ans	1 890	9	5	33	14	245	807
50 à 54 ans	1 538	5	0	23	10	188	641
55 à 59 ans	1 126	5	0	20	10	125	431
60 à 64 ans	871	5	0	19	8	123	375
65 à 69 ans	646	5	0	18	8	98	291
70 à 74 ans	420	1	0	7	3	62	191
75 à 79 ans	297	0	0	4	0	46	143
80 à 84 ans	241	0	0	5	0	36	99
85 à 89 ans	156	0	0	0	0	25	82
90 à 94 ans	51	0	0	0	0	9	25
95 à 99 ans	7	0	0	0	0	1	2
100 ans et plus	0	0	0	0	0	0	0
	Manitoba	Saskatchewan	Alberta	Colombie-Britannique	Yukon	Territoires du Nord-Ouest	Nunavut
nombre							
Femmes	827	445	3 808	6 315	7	7	6
-1 an	7	3	35	31	0	0	0
0 à 4 ans	75	35	355	313	0	0	0
5 à 9 ans	66	29	302	293	0	0	0
10 à 14 ans	46	16	195	241	0	0	0
15 à 19 ans	39	11	103	196	0	0	0
20 à 24 ans	82	43	245	519	0	0	0
25 à 29 ans	120	73	512	869	4	4	4
30 à 34 ans	102	73	533	749	3	3	2
35 à 39 ans	92	43	446	586	0	0	0
40 à 44 ans	47	36	307	546	0	0	0
45 à 49 ans	40	19	211	507	0	0	0
50 à 54 ans	37	31	175	428	0	0	0
55 à 59 ans	24	18	143	350	0	0	0
60 à 64 ans	18	7	88	228	0	0	0
65 à 69 ans	7	5	62	152	0	0	0
70 à 74 ans	5	3	34	114	0	0	0
75 à 79 ans	5	0	24	75	0	0	0
80 à 84 ans	7	0	26	68	0	0	0
85 à 89 ans	7	0	6	36	0	0	0
90 à 94 ans	1	0	5	11	0	0	0
95 à 99 ans	0	0	1	3	0	0	0
100 ans et plus	0	0	0	0	0	0	0

1. Période allant du 1er juillet au 30 juin.

Note(s) : Estimations provisoires.

Tableau 2.4-5

Estimations annuelles des composantes démographiques selon le groupe d'âge et le sexe, 2015-2016 perspective nationale — Émigrants de retour

	Canada	Terre-Neuve-et-Labrador	Île-du-Prince-Édouard	Nouvelle-Écosse	Nouveau-Brunswick	Québec	Ontario
	nombre						
Les deux sexes	37 564	141	77	623	305	5 359	17 751
-1 an	272	1	0	4	2	39	129
0 à 4 ans	2 513	10	10	41	20	358	1 185
5 à 9 ans	2 032	10	2	33	20	290	959
10 à 14 ans	1 903	10	0	30	20	270	897
15 à 19 ans	2 396	10	5	39	22	341	1 132
20 à 24 ans	5 036	19	10	84	41	718	2 376
25 à 29 ans	5 265	20	10	88	44	749	2 484
30 à 34 ans	4 069	15	10	67	33	582	1 924
35 à 39 ans	3 142	10	10	53	25	448	1 486
40 à 44 ans	2 597	10	10	45	20	370	1 226
45 à 49 ans	2 377	10	8	39	20	339	1 120
50 à 54 ans	1 834	10	2	32	15	260	866
55 à 59 ans	1 427	6	0	22	10	205	677
60 à 64 ans	1 050	0	0	18	10	151	498
65 à 69 ans	569	0	0	10	3	82	270
70 à 74 ans	487	0	0	10	0	70	230
75 à 79 ans	343	0	0	8	0	50	164
80 à 84 ans	168	0	0	0	0	25	83
85 à 89 ans	72	0	0	0	0	11	36
90 à 94 ans	8	0	0	0	0	1	5
95 à 99 ans	3	0	0	0	0	0	3
100 ans et plus	1	0	0	0	0	0	1
	Manitoba	Saskatchewan	Alberta	Colombie-Britannique	Yukon	Territoires du Nord-Ouest	Nunavut
	nombre						
Les deux sexes	1 362	558	5 486	5 877	15	10	0
-1 an	10	4	40	43	0	0	0
0 à 4 ans	91	38	368	392	0	0	0
5 à 9 ans	74	30	297	317	0	0	0
10 à 14 ans	70	30	278	298	0	0	0
15 à 19 ans	86	36	350	375	0	0	0
20 à 24 ans	182	74	735	787	6	4	0
25 à 29 ans	189	78	767	822	8	6	0
30 à 34 ans	147	60	593	637	1	0	0
35 à 39 ans	114	47	458	491	0	0	0
40 à 44 ans	94	37	378	407	0	0	0
45 à 49 ans	87	35	347	372	0	0	0
50 à 54 ans	67	27	267	288	0	0	0
55 à 59 ans	52	21	210	224	0	0	0
60 à 64 ans	38	16	154	165	0	0	0
65 à 69 ans	22	10	83	89	0	0	0
70 à 74 ans	20	10	71	76	0	0	0
75 à 79 ans	11	5	51	54	0	0	0
80 à 84 ans	7	0	26	27	0	0	0
85 à 89 ans	1	0	12	12	0	0	0
90 à 94 ans	0	0	1	1	0	0	0
95 à 99 ans	0	0	0	0	0	0	0
100 ans et plus	0	0	0	0	0	0	0

Voir les notes à la fin du tableau.

Tableau 2.4-5 – suite

Estimations annuelles des composantes démographiques selon le groupe d'âge et le sexe, 2015-2016 perspective nationale — Émigrants de retour

	Canada	Terre-Neuve-et-Labrador	Île-du-Prince-Édouard	Nouvelle-Écosse	Nouveau-Brunswick	Québec	Ontario
nombre							
Hommes	18 414	72	40	306	149	2 628	8 707
-1 an	139	1	0	2	1	20	66
0 à 4 ans	1 261	5	5	21	10	180	594
5 à 9 ans	1 010	5	1	16	10	145	477
10 à 14 ans	951	5	0	15	10	135	448
15 à 19 ans	1 145	5	2	18	11	163	541
20 à 24 ans	2 203	9	5	37	18	314	1 041
25 à 29 ans	2 368	10	5	40	20	338	1 117
30 à 34 ans	2 020	8	5	33	16	289	956
35 à 39 ans	1 549	5	5	26	12	221	733
40 à 44 ans	1 391	5	5	25	10	198	657
45 à 49 ans	1 307	5	5	21	10	186	617
50 à 54 ans	1 003	5	2	17	9	142	474
55 à 59 ans	747	4	0	12	5	107	354
60 à 64 ans	534	0	0	9	5	77	254
65 à 69 ans	301	0	0	5	2	43	144
70 à 74 ans	225	0	0	5	0	32	106
75 à 79 ans	177	0	0	4	0	26	85
80 à 84 ans	57	0	0	0	0	8	29
85 à 89 ans	23	0	0	0	0	4	11
90 à 94 ans	2	0	0	0	0	0	2
95 à 99 ans	0	0	0	0	0	0	0
100 ans et plus	1	0	0	0	0	0	1
	Manitoba	Saskatchewan	Alberta	Colombie-Britannique	Yukon	Territoires du Nord-Ouest	Nunavut
nombre							
Hommes	666	276	2 688	2 876	5	1	0
-1 an	5	2	20	22	0	0	0
0 à 4 ans	46	19	185	196	0	0	0
5 à 9 ans	37	15	147	157	0	0	0
10 à 14 ans	35	15	139	149	0	0	0
15 à 19 ans	41	18	167	179	0	0	0
20 à 24 ans	79	32	321	345	2	0	0
25 à 29 ans	85	35	345	369	3	1	0
30 à 34 ans	73	30	294	316	0	0	0
35 à 39 ans	56	23	226	242	0	0	0
40 à 44 ans	50	20	203	218	0	0	0
45 à 49 ans	48	20	191	204	0	0	0
50 à 54 ans	36	15	146	157	0	0	0
55 à 59 ans	27	11	110	117	0	0	0
60 à 64 ans	20	8	78	83	0	0	0
65 à 69 ans	11	5	44	47	0	0	0
70 à 74 ans	10	5	32	35	0	0	0
75 à 79 ans	5	3	27	27	0	0	0
80 à 84 ans	2	0	9	9	0	0	0
85 à 89 ans	0	0	4	4	0	0	0
90 à 94 ans	0	0	0	0	0	0	0
95 à 99 ans	0	0	0	0	0	0	0
100 ans et plus	0	0	0	0	0	0	0

Voir les notes à la fin du tableau.

Tableau 2.4-5 – suite

Estimations annuelles des composantes démographiques selon le groupe d'âge et le sexe, 2015-2016 perspective nationale — Émigrants de retour

	Canada	Terre-Neuve-et-Labrador	Île-du-Prince-Édouard	Nouvelle-Écosse	Nouveau-Brunswick	Québec	Ontario
nombre							
Femmes	19 150	69	37	317	156	2 731	9 044
-1 an	133	0	0	2	1	19	63
0 à 4 ans	1 252	5	5	20	10	178	591
5 à 9 ans	1 022	5	1	17	10	145	482
10 à 14 ans	952	5	0	15	10	135	449
15 à 19 ans	1 251	5	3	21	11	178	591
20 à 24 ans	2 833	10	5	47	23	404	1 335
25 à 29 ans	2 897	10	5	48	24	411	1 367
30 à 34 ans	2 049	7	5	34	17	293	968
35 à 39 ans	1 593	5	5	27	13	227	753
40 à 44 ans	1 206	5	5	20	10	172	569
45 à 49 ans	1 070	5	3	18	10	153	503
50 à 54 ans	831	5	0	15	6	118	392
55 à 59 ans	680	2	0	10	5	98	323
60 à 64 ans	516	0	0	9	5	74	244
65 à 69 ans	268	0	0	5	1	39	126
70 à 74 ans	262	0	0	5	0	38	124
75 à 79 ans	166	0	0	4	0	24	79
80 à 84 ans	111	0	0	0	0	17	54
85 à 89 ans	49	0	0	0	0	7	25
90 à 94 ans	6	0	0	0	0	1	3
95 à 99 ans	3	0	0	0	0	0	3
100 ans et plus	0	0	0	0	0	0	0
	Manitoba	Saskatchewan	Alberta	Colombie-Britannique	Yukon	Territoires du Nord-Ouest	Nunavut
nombre							
Femmes	696	282	2 798	3 001	10	9	0
-1 an	5	2	20	21	0	0	0
0 à 4 ans	45	19	183	196	0	0	0
5 à 9 ans	37	15	150	160	0	0	0
10 à 14 ans	35	15	139	149	0	0	0
15 à 19 ans	45	18	183	196	0	0	0
20 à 24 ans	103	42	414	442	4	4	0
25 à 29 ans	104	43	422	453	5	5	0
30 à 34 ans	74	30	299	321	1	0	0
35 à 39 ans	58	24	232	249	0	0	0
40 à 44 ans	44	17	175	189	0	0	0
45 à 49 ans	39	15	156	168	0	0	0
50 à 54 ans	31	12	121	131	0	0	0
55 à 59 ans	25	10	100	107	0	0	0
60 à 64 ans	18	8	76	82	0	0	0
65 à 69 ans	11	5	39	42	0	0	0
70 à 74 ans	10	5	39	41	0	0	0
75 à 79 ans	6	2	24	27	0	0	0
80 à 84 ans	5	0	17	18	0	0	0
85 à 89 ans	1	0	8	8	0	0	0
90 à 94 ans	0	0	1	1	0	0	0
95 à 99 ans	0	0	0	0	0	0	0
100 ans et plus	0	0	0	0	0	0	0

1. Période allant du 1er juillet au 30 juin.

Note(s) : Estimations provisoires.

Tableau 2.4-6

Estimations annuelles des composantes démographiques selon le groupe d'âge et le sexe, 2015-2016 perspective nationale — Solde de l'émigration temporaire

	Canada	Terre-Neuve-et-Labrador	Île-du-Prince-Édouard	Nouvelle-Écosse	Nouveau-Brunswick	Québec	Ontario
	nombre						
Les deux sexes	18 418	126	35	233	183	2 185	6 921
-1 an	124	2	0	2	2	19	47
0 à 4 ans	1 274	10	1	19	11	192	490
5 à 9 ans	1 111	10	0	10	10	146	436
10 à 14 ans	746	3	0	8	6	78	290
15 à 19 ans	491	3	0	7	5	48	169
20 à 24 ans	1 400	12	6	23	17	134	585
25 à 29 ans	2 487	20	10	30	28	287	995
30 à 34 ans	2 362	20	10	30	25	338	904
35 à 39 ans	1 897	10	8	23	19	279	715
40 à 44 ans	1 624	10	0	20	11	195	631
45 à 49 ans	1 354	10	0	18	12	128	471
50 à 54 ans	1 150	10	0	11	10	98	371
55 à 59 ans	816	5	0	10	9	65	255
60 à 64 ans	572	0	0	10	9	55	179
65 à 69 ans	397	1	0	10	9	46	141
70 à 74 ans	242	0	0	2	0	31	92
75 à 79 ans	159	0	0	0	0	20	68
80 à 84 ans	124	0	0	0	0	15	45
85 à 89 ans	68	0	0	0	0	9	28
90 à 94 ans	20	0	0	0	0	2	9
95 à 99 ans	0	0	0	0	0	0	0
100 ans et plus	0	0	0	0	0	0	0
	Manitoba	Saskatchewan	Alberta	Colombie-Britannique	Yukon	Territoires du Nord-Ouest	Nunavut
	nombre						
Les deux sexes	418	209	2 285	5 763	18	24	18
-1 an	4	1	19	28	0	0	0
0 à 4 ans	41	18	212	280	0	0	0
5 à 9 ans	38	16	189	256	0	0	0
10 à 14 ans	24	10	114	213	0	0	0
15 à 19 ans	26	6	55	172	0	0	0
20 à 24 ans	39	21	126	436	0	1	0
25 à 29 ans	59	33	283	714	9	10	9
30 à 34 ans	46	29	313	619	9	10	9
35 à 39 ans	46	21	267	506	0	3	0
40 à 44 ans	29	17	201	510	0	0	0
45 à 49 ans	20	10	145	540	0	0	0
50 à 54 ans	20	14	121	495	0	0	0
55 à 59 ans	11	10	90	361	0	0	0
60 à 64 ans	10	3	61	245	0	0	0
65 à 69 ans	5	0	37	148	0	0	0
70 à 74 ans	0	0	23	94	0	0	0
75 à 79 ans	0	0	11	60	0	0	0
80 à 84 ans	0	0	13	51	0	0	0
85 à 89 ans	0	0	5	26	0	0	0
90 à 94 ans	0	0	0	9	0	0	0
95 à 99 ans	0	0	0	0	0	0	0
100 ans et plus	0	0	0	0	0	0	0

Voir les notes à la fin du tableau.

Tableau 2.4-6 – suite

Estimations annuelles des composantes démographiques selon le groupe d'âge et le sexe, 2015-2016 perspective nationale — Solde de l'émigration temporaire

	Canada	Terre-Neuve-et-Labrador	Île-du-Prince-Édouard	Nouvelle-Écosse	Nouveau-Brunswick	Québec	Ontario
	nombre						
Hommes	9 525	63	18	120	95	1 101	3 568
-1 an	61	1	0	1	1	10	22
0 à 4 ans	645	5	1	9	6	94	248
5 à 9 ans	573	5	0	5	5	69	230
10 à 14 ans	383	3	0	5	5	40	148
15 à 19 ans	258	2	0	5	3	26	91
20 à 24 ans	671	5	2	10	8	58	294
25 à 29 ans	1 181	10	5	15	13	137	470
30 à 34 ans	1 155	10	5	15	13	169	444
35 à 39 ans	945	5	5	12	10	136	352
40 à 44 ans	888	5	0	10	6	107	349
45 à 49 ans	794	5	0	10	7	73	278
50 à 54 ans	688	5	0	6	5	56	218
55 à 59 ans	471	1	0	5	4	38	153
60 à 64 ans	315	0	0	5	4	27	89
65 à 69 ans	211	1	0	5	5	24	71
70 à 74 ans	122	0	0	2	0	17	46
75 à 79 ans	78	0	0	0	0	10	34
80 à 84 ans	53	0	0	0	0	6	20
85 à 89 ans	26	0	0	0	0	4	8
90 à 94 ans	7	0	0	0	0	0	3
95 à 99 ans	0	0	0	0	0	0	0
100 ans et plus	0	0	0	0	0	0	0
	Manitoba	Saskatchewan	Alberta	Colombie-Britannique	Yukon	Territoires du Nord-Ouest	Nunavut
	nombre						
Hommes	214	98	1 161	3 060	8	11	8
-1 an	2	0	9	15	0	0	0
0 à 4 ans	21	8	108	145	0	0	0
5 à 9 ans	21	9	99	130	0	0	0
10 à 14 ans	12	5	56	109	0	0	0
15 à 19 ans	15	4	25	87	0	0	0
20 à 24 ans	18	10	52	214	0	0	0
25 à 29 ans	29	15	132	342	4	5	4
30 à 34 ans	21	11	156	298	4	5	4
35 à 39 ans	23	10	135	256	0	1	0
40 à 44 ans	17	8	110	276	0	0	0
45 à 49 ans	10	5	83	323	0	0	0
50 à 54 ans	10	6	69	313	0	0	0
55 à 59 ans	6	5	47	212	0	0	0
60 à 64 ans	5	2	35	148	0	0	0
65 à 69 ans	4	0	19	82	0	0	0
70 à 74 ans	0	0	12	45	0	0	0
75 à 79 ans	0	0	5	29	0	0	0
80 à 84 ans	0	0	5	22	0	0	0
85 à 89 ans	0	0	4	10	0	0	0
90 à 94 ans	0	0	0	4	0	0	0
95 à 99 ans	0	0	0	0	0	0	0
100 ans et plus	0	0	0	0	0	0	0

Voir les notes à la fin du tableau.

Tableau 2.4-6 – suite

Estimations annuelles des composantes démographiques selon le groupe d'âge et le sexe, 2015-2016 perspective nationale — Solde de l'émigration temporaire

	Canada	Terre-Neuve-et-Labrador	Île-du-Prince-Édouard	Nouvelle-Écosse	Nouveau-Brunswick	Québec	Ontario
	nombre						
Femmes	8 893	63	17	113	88	1 084	3 353
-1 an	63	1	0	1	1	9	25
0 à 4 ans	629	5	0	10	5	98	242
5 à 9 ans	538	5	0	5	5	77	206
10 à 14 ans	363	0	0	3	1	38	142
15 à 19 ans	233	1	0	2	2	22	78
20 à 24 ans	729	7	4	13	9	76	291
25 à 29 ans	1 306	10	5	15	15	150	525
30 à 34 ans	1 207	10	5	15	12	169	460
35 à 39 ans	952	5	3	11	9	143	363
40 à 44 ans	736	5	0	10	5	88	282
45 à 49 ans	560	5	0	8	5	55	193
50 à 54 ans	462	5	0	5	5	42	153
55 à 59 ans	345	4	0	5	5	27	102
60 à 64 ans	257	0	0	5	5	28	90
65 à 69 ans	186	0	0	5	4	22	70
70 à 74 ans	120	0	0	0	0	14	46
75 à 79 ans	81	0	0	0	0	10	34
80 à 84 ans	71	0	0	0	0	9	25
85 à 89 ans	42	0	0	0	0	5	20
90 à 94 ans	13	0	0	0	0	2	6
95 à 99 ans	0	0	0	0	0	0	0
100 ans et plus	0	0	0	0	0	0	0
	Manitoba	Saskatchewan	Alberta	Colombie-Britannique	Yukon	Territoires du Nord-Ouest	Nunavut
	nombre						
Femmes	204	111	1 124	2 703	10	13	10
-1 an	2	1	10	13	0	0	0
0 à 4 ans	20	10	104	135	0	0	0
5 à 9 ans	17	7	90	126	0	0	0
10 à 14 ans	12	5	58	104	0	0	0
15 à 19 ans	11	2	30	85	0	0	0
20 à 24 ans	21	11	74	222	0	1	0
25 à 29 ans	30	18	151	372	5	5	5
30 à 34 ans	25	18	157	321	5	5	5
35 à 39 ans	23	11	132	250	0	2	0
40 à 44 ans	12	9	91	234	0	0	0
45 à 49 ans	10	5	62	217	0	0	0
50 à 54 ans	10	8	52	182	0	0	0
55 à 59 ans	5	5	43	149	0	0	0
60 à 64 ans	5	1	26	97	0	0	0
65 à 69 ans	1	0	18	66	0	0	0
70 à 74 ans	0	0	11	49	0	0	0
75 à 79 ans	0	0	6	31	0	0	0
80 à 84 ans	0	0	8	29	0	0	0
85 à 89 ans	0	0	1	16	0	0	0
90 à 94 ans	0	0	0	5	0	0	0
95 à 99 ans	0	0	0	0	0	0	0
100 ans et plus	0	0	0	0	0	0	0

1. Période allant du 1er juillet au 30 juin.

Note(s) : Estimations provisoires.

Tableau 2.4-7

Estimations annuelles des composantes démographiques selon le groupe d'âge et le sexe, 2015-2016 perspective nationale — Solde de résidents non permanents

	Canada	Terre-Neuve-et-Labrador	Île-du-Prince-Édouard	Nouvelle-Écosse	Nouveau-Brunswick	Québec	Ontario
	nombre						
Les deux sexes	38 152	857	685	2 795	947	6 077	33 680
-1 an	62	0	0	0	0	11	43
0 à 4 ans	1 187	11	2	10	5	151	742
5 à 9 ans	1 086	23	25	36	18	35	376
10 à 14 ans	3 861	34	17	141	43	41	1 612
15 à 19 ans	48 457	230	201	1 634	463	6 340	23 996
20 à 24 ans	24 407	370	231	938	321	3 731	15 304
25 à 29 ans	-6 741	144	69	-171	77	-103	-726
30 à 34 ans	-10 441	51	83	5	55	-1 102	-1 507
35 à 39 ans	-7 917	19	2	101	11	-847	-1 540
40 à 44 ans	-5 309	-11	24	37	14	-569	-1 227
45 à 49 ans	-4 150	10	17	50	-18	-460	-1 400
50 à 54 ans	-2 580	4	8	11	-30	-489	-761
55 à 59 ans	-1 695	3	2	8	-6	-256	-439
60 à 64 ans	-1 029	-30	4	7	-1	-205	-291
65 à 69 ans	-577	-8	0	-9	-5	-88	-215
70 à 74 ans	-253	5	-1	2	-1	-49	-147
75 à 79 ans	-119	2	1	-1	1	-31	-88
80 à 84 ans	-57	0	0	-3	0	-17	-32
85 à 89 ans	-29	0	0	0	0	-12	-14
90 à 94 ans	-11	0	0	-1	0	-4	-6
95 à 99 ans	1	0	0	0	0	0	1
100 ans et plus	-1	0	0	0	0	0	-1
	Manitoba	Saskatchewan	Alberta	Colombie-Britannique	Yukon	Territoires du Nord-Ouest	Nunavut
	nombre						
Les deux sexes	4 856	1 197	-9 816	-3 267	114	1	26
-1 an	0	5	1	2	0	0	0
0 à 4 ans	23	11	72	160	0	0	0
5 à 9 ans	50	46	-44	514	4	4	-1
10 à 14 ans	108	97	40	1 724	2	2	0
15 à 19 ans	2 256	759	2 373	10 187	12	4	2
20 à 24 ans	1 860	956	2 256	-1 604	36	1	7
25 à 29 ans	370	58	-1 128	-5 387	39	8	9
30 à 34 ans	183	27	-4 090	-4 154	17	-15	6
35 à 39 ans	73	-235	-3 452	-2 044	4	-11	2
40 à 44 ans	13	-170	-2 350	-1 078	9	-3	2
45 à 49 ans	13	-126	-1 457	-778	-4	1	2
50 à 54 ans	-35	-95	-803	-390	1	2	-3
55 à 59 ans	-34	-83	-653	-238	-1	3	-1
60 à 64 ans	-13	-30	-354	-116	-4	4	0
65 à 69 ans	-12	-14	-163	-62	-2	1	0
70 à 74 ans	2	-7	-55	-4	0	1	1
75 à 79 ans	0	0	-9	5	1	0	0
80 à 84 ans	0	-2	1	-3	0	-1	0
85 à 89 ans	0	0	-1	-2	0	0	0
90 à 94 ans	-1	0	0	1	0	0	0
95 à 99 ans	0	0	0	0	0	0	0
100 ans et plus	0	0	0	0	0	0	0

Voir les notes à la fin du tableau.

Tableau 2.4-7 – suite

Estimations annuelles des composantes démographiques selon le groupe d'âge et le sexe, 2015-2016 perspective nationale — Solde de résidents non permanents

	Canada	Terre-Neuve-et-Labrador	Île-du-Prince-Édouard	Nouvelle-Écosse	Nouveau-Brunswick	Québec	Ontario
nombre							
Hommes	21 094	557	388	1 346	560	3 723	19 671
-1 an	32	0	0	0	0	6	21
0 à 4 ans	603	9	2	6	1	77	379
5 à 9 ans	610	9	19	23	11	17	228
10 à 14 ans	1 949	20	15	66	17	14	860
15 à 19 ans	25 865	143	91	826	273	3 097	13 155
20 à 24 ans	13 739	227	117	441	237	2 482	8 561
25 à 29 ans	-3 539	96	35	-192	47	155	-473
30 à 34 ans	-5 423	40	48	26	19	-599	-623
35 à 39 ans	-4 128	19	25	50	-8	-389	-528
40 à 44 ans	-2 650	4	12	27	0	-277	-342
45 à 49 ans	-2 002	10	18	42	-4	-195	-533
50 à 54 ans	-1 440	6	5	14	-19	-277	-337
55 à 59 ans	-1 130	0	1	16	-6	-155	-254
60 à 64 ans	-740	-25	0	7	-3	-133	-173
65 à 69 ans	-414	-8	0	-5	-7	-36	-155
70 à 74 ans	-141	5	0	2	0	-27	-68
75 à 79 ans	-52	2	0	-1	2	-19	-32
80 à 84 ans	-35	0	0	-2	0	-12	-12
85 à 89 ans	-7	0	0	0	0	-6	0
90 à 94 ans	-2	0	0	0	0	0	-2
95 à 99 ans	0	0	0	0	0	0	0
100 ans et plus	-1	0	0	0	0	0	-1
	Manitoba	Saskatchewan	Alberta	Colombie-Britannique	Yukon	Territoires du Nord-Ouest	Nunavut
nombre							
Hommes	2 668	607	-7 353	-1 165	39	29	24
-1 an	0	2	1	2	0	0	0
0 à 4 ans	15	2	30	82	0	0	0
5 à 9 ans	30	28	-14	255	1	4	-1
10 à 14 ans	41	47	6	861	1	1	0
15 à 19 ans	1 401	489	1 180	5 204	3	3	0
20 à 24 ans	1 026	607	988	-977	20	4	6
25 à 29 ans	139	6	-851	-2 525	12	5	7
30 à 34 ans	69	-11	-2 447	-1 947	6	-7	3
35 à 39 ans	-3	-139	-2 171	-985	-5	3	3
40 à 44 ans	1	-147	-1 504	-442	8	3	7
45 à 49 ans	6	-94	-992	-262	-4	5	1
50 à 54 ans	-14	-72	-583	-163	0	2	-2
55 à 59 ans	-25	-68	-497	-145	2	2	-1
60 à 64 ans	-11	-24	-302	-76	-4	4	0
65 à 69 ans	-10	-11	-134	-47	-2	1	0
70 à 74 ans	3	-6	-51	0	0	0	1
75 à 79 ans	0	0	-9	4	1	0	0
80 à 84 ans	0	-2	-3	-3	0	-1	0
85 à 89 ans	0	0	0	-1	0	0	0
90 à 94 ans	0	0	0	0	0	0	0
95 à 99 ans	0	0	0	0	0	0	0
100 ans et plus	0	0	0	0	0	0	0

Voir les notes à la fin du tableau.

Tableau 2.4-7 – suite

Estimations annuelles des composantes démographiques selon le groupe d'âge et le sexe, 2015-2016 perspective nationale — Solde de résidents non permanents

	Canada	Terre-Neuve-et-Labrador	Île-du-Prince-Édouard	Nouvelle-Écosse	Nouveau-Brunswick	Québec	Ontario
nombre							
Femmes	17 058	300	297	1 449	387	2 354	14 009
-1 an	30	0	0	0	0	5	22
0 à 4 ans	584	2	0	4	4	74	363
5 à 9 ans	476	14	6	13	7	18	148
10 à 14 ans	1 912	14	2	75	26	27	752
15 à 19 ans	22 592	87	110	808	190	3 243	10 841
20 à 24 ans	10 668	143	114	497	84	1 249	6 743
25 à 29 ans	-3 202	48	34	21	30	-258	-253
30 à 34 ans	-5 018	11	35	-21	36	-503	-884
35 à 39 ans	-3 789	0	-23	51	19	-458	-1 012
40 à 44 ans	-2 659	-15	12	10	14	-292	-885
45 à 49 ans	-2 148	0	-1	8	-14	-265	-867
50 à 54 ans	-1 140	-2	3	-3	-11	-212	-424
55 à 59 ans	-565	3	1	-8	0	-101	-185
60 à 64 ans	-289	-5	4	0	2	-72	-118
65 à 69 ans	-163	0	0	-4	2	-52	-60
70 à 74 ans	-112	0	-1	0	-1	-22	-79
75 à 79 ans	-67	0	1	0	-1	-12	-56
80 à 84 ans	-22	0	0	-1	0	-5	-20
85 à 89 ans	-22	0	0	0	0	-6	-14
90 à 94 ans	-9	0	0	-1	0	-4	-4
95 à 99 ans	1	0	0	0	0	0	1
100 ans et plus	0	0	0	0	0	0	0
	Manitoba	Saskatchewan	Alberta	Colombie-Britannique	Yukon	Territoires du Nord-Ouest	Nunavut
nombre							
Femmes	2 188	590	-2 463	-2 102	75	-28	2
-1 an	0	3	0	0	0	0	0
0 à 4 ans	8	9	42	78	0	0	0
5 à 9 ans	20	18	-30	259	3	0	0
10 à 14 ans	67	50	34	863	1	1	0
15 à 19 ans	855	270	1 193	4 983	9	1	2
20 à 24 ans	834	349	1 268	-627	16	-3	1
25 à 29 ans	231	52	-277	-2 862	27	3	2
30 à 34 ans	114	38	-1 643	-2 207	11	-8	3
35 à 39 ans	76	-96	-1 281	-1 059	9	-14	-1
40 à 44 ans	12	-23	-846	-636	1	-6	-5
45 à 49 ans	7	-32	-465	-516	0	-4	1
50 à 54 ans	-21	-23	-220	-227	1	0	-1
55 à 59 ans	-9	-15	-156	-93	-3	1	0
60 à 64 ans	-2	-6	-52	-40	0	0	0
65 à 69 ans	-2	-3	-29	-15	0	0	0
70 à 74 ans	-1	-1	-4	-4	0	1	0
75 à 79 ans	0	0	0	1	0	0	0
80 à 84 ans	0	0	4	0	0	0	0
85 à 89 ans	0	0	-1	-1	0	0	0
90 à 94 ans	-1	0	0	1	0	0	0
95 à 99 ans	0	0	0	0	0	0	0
100 ans et plus	0	0	0	0	0	0	0

1. Période allant du 1er juillet au 30 juin.

Note(s) : Estimations provisoires.

Tableau 2.4-8

Estimations annuelles des composantes démographiques selon le groupe d'âge et le sexe, 2015-2016 perspective nationale — Entrants interprovinciaux

	Canada	Terre-Neuve-et-Labrador	Île-du-Prince-Édouard	Nouvelle-Écosse	Nouveau-Brunswick	Québec	Ontario
	nombre						
Les deux sexes	284 902	7 187	2 875	14 644	10 649	19 550	71 104
-1 an	2 197	64	19	114	93	134	536
0 à 4 ans	19 602	570	193	1 001	850	1 226	4 817
5 à 9 ans	13 491	389	122	685	595	873	3 358
10 à 14 ans	11 312	317	95	596	499	690	2 861
15 à 19 ans	16 407	353	150	896	618	1 036	3 922
20 à 24 ans	34 584	566	301	1 783	1 151	2 246	7 861
25 à 29 ans	48 571	1 139	406	2 377	1 560	3 614	12 831
30 à 34 ans	31 436	733	251	1 451	1 001	2 291	8 338
35 à 39 ans	23 027	550	186	1 105	757	1 668	6 168
40 à 44 ans	17 877	433	155	901	599	1 387	4 533
45 à 49 ans	16 462	585	255	935	745	1 091	3 909
50 à 54 ans	13 402	468	204	756	601	847	3 256
55 à 59 ans	10 999	394	172	625	476	718	2 468
60 à 64 ans	8 143	300	129	477	359	548	1 856
65 à 69 ans	6 554	141	107	344	277	438	1 522
70 à 74 ans	4 017	79	53	229	161	284	1 003
75 à 79 ans	3 218	59	50	189	156	226	880
80 à 84 ans	2 163	34	22	114	103	152	566
85 à 89 ans	1 077	13	5	50	41	67	285
90 à 94 ans	302	0	0	15	7	14	102
95 à 99 ans	56	0	0	1	0	0	31
100 ans et plus	5	0	0	0	0	0	1
	Manitoba	Saskatchewan	Alberta	Colombie-Britannique	Yukon	Territoires du Nord-Ouest	Nunavut
	nombre						
Les deux sexes	11 291	15 730	64 395	62 794	1 470	2 061	1 152
-1 an	112	156	464	467	12	21	5
0 à 4 ans	1 002	1 372	4 127	4 072	117	186	69
5 à 9 ans	679	904	2 880	2 756	77	130	43
10 à 14 ans	572	759	2 405	2 310	67	109	32
15 à 19 ans	732	1 020	4 192	3 214	86	135	53
20 à 24 ans	1 230	1 927	10 187	6 807	188	224	113
25 à 29 ans	1 850	2 591	11 485	9 832	288	373	225
30 à 34 ans	1 182	1 710	7 388	6 531	175	246	139
35 à 39 ans	859	1 256	5 289	4 771	137	186	95
40 à 44 ans	657	981	4 147	3 765	97	132	90
45 à 49 ans	572	774	3 259	4 050	76	120	91
50 à 54 ans	451	645	2 474	3 477	53	85	85
55 à 59 ans	387	557	2 035	2 995	40	65	67
60 à 64 ans	295	396	1 445	2 223	34	39	42
65 à 69 ans	285	261	998	2 158	12	8	3
70 à 74 ans	165	161	631	1 242	7	2	0
75 à 79 ans	120	124	429	981	4	0	0
80 à 84 ans	81	80	315	696	0	0	0
85 à 89 ans	49	43	192	332	0	0	0
90 à 94 ans	11	13	46	94	0	0	0
95 à 99 ans	0	0	7	17	0	0	0
100 ans et plus	0	0	0	4	0	0	0

Voir les notes à la fin du tableau.

Tableau 2.4-8 – suite

Estimations annuelles des composantes démographiques selon le groupe d'âge et le sexe, 2015-2016 perspective nationale — Entrants interprovinciaux

	Canada	Terre-Neuve-et-Labrador	Île-du-Prince-Édouard	Nouvelle-Écosse	Nouveau-Brunswick	Québec	Ontario
nombre							
Hommes	145 518	3 619	1 414	7 233	5 413	9 981	35 799
-1 an	1 132	33	10	58	48	71	274
0 à 4 ans	10 204	294	102	523	448	659	2 525
5 à 9 ans	7 030	208	63	354	329	467	1 764
10 à 14 ans	5 556	155	45	298	254	365	1 393
15 à 19 ans	8 403	174	76	420	333	516	2 038
20 à 24 ans	17 124	256	139	784	565	1 018	3 726
25 à 29 ans	24 590	562	200	1 176	769	1 871	6 211
30 à 34 ans	16 164	362	117	716	503	1 161	4 245
35 à 39 ans	12 160	278	91	562	384	860	3 223
40 à 44 ans	9 981	234	83	494	324	781	2 489
45 à 49 ans	8 856	303	134	483	393	606	2 134
50 à 54 ans	6 875	243	98	379	303	469	1 672
55 à 59 ans	5 741	199	85	317	234	390	1 288
60 à 64 ans	3 947	146	57	229	170	262	947
65 à 69 ans	3 303	87	61	188	152	226	678
70 à 74 ans	1 733	38	21	99	78	102	440
75 à 79 ans	1 399	29	24	82	68	85	381
80 à 84 ans	858	14	7	46	43	46	233
85 à 89 ans	368	4	1	23	15	25	105
90 à 94 ans	77	0	0	2	0	1	27
95 à 99 ans	12	0	0	0	0	0	5
100 ans et plus	5	0	0	0	0	0	1
	Manitoba	Saskatchewan	Alberta	Colombie-Britannique	Yukon	Territoires du Nord-Ouest	Nunavut
nombre							
Hommes	5 618	8 163	34 516	31 380	744	1 065	573
-1 an	55	82	239	242	6	11	3
0 à 4 ans	494	723	2 133	2 113	57	104	29
5 à 9 ans	339	471	1 478	1 417	41	77	22
10 à 14 ans	262	387	1 167	1 129	34	52	15
15 à 19 ans	355	534	2 216	1 600	45	69	27
20 à 24 ans	607	986	5 536	3 263	95	102	47
25 à 29 ans	917	1 324	6 206	4 924	134	184	112
30 à 34 ans	591	875	4 085	3 234	87	122	66
35 à 39 ans	439	663	2 990	2 461	69	95	45
40 à 44 ans	360	543	2 431	2 072	50	75	45
45 à 49 ans	316	425	1 855	2 041	41	70	55
50 à 54 ans	235	347	1 313	1 697	31	43	45
55 à 59 ans	207	306	1 092	1 528	23	35	37
60 à 64 ans	146	205	705	1 015	19	22	24
65 à 69 ans	144	122	474	1 161	5	4	1
70 à 74 ans	63	68	230	591	3	0	0
75 à 79 ans	43	56	162	465	4	0	0
80 à 84 ans	29	28	132	280	0	0	0
85 à 89 ans	15	13	66	101	0	0	0
90 à 94 ans	1	5	6	35	0	0	0
95 à 99 ans	0	0	0	7	0	0	0
100 ans et plus	0	0	0	4	0	0	0

Voir les notes à la fin du tableau.

Tableau 2.4-8 – suite

Estimations annuelles des composantes démographiques selon le groupe d'âge et le sexe, 2015-2016 perspective nationale — Entrants interprovinciaux

	Canada	Terre-Neuve-et-Labrador	Île-du-Prince-Édouard	Nouvelle-Écosse	Nouveau-Brunswick	Québec	Ontario
nombre							
Femmes	139 384	3 568	1 461	7 411	5 236	9 569	35 305
-1 an	1 065	31	9	56	45	63	262
0 à 4 ans	9 398	276	91	478	402	567	2 292
5 à 9 ans	6 461	181	59	331	266	406	1 594
10 à 14 ans	5 756	162	50	298	245	325	1 468
15 à 19 ans	8 004	179	74	476	285	520	1 884
20 à 24 ans	17 460	310	162	999	586	1 228	4 135
25 à 29 ans	23 981	577	206	1 201	791	1 743	6 620
30 à 34 ans	15 272	371	134	735	498	1 130	4 093
35 à 39 ans	10 867	272	95	543	373	808	2 945
40 à 44 ans	7 896	199	72	407	275	606	2 044
45 à 49 ans	7 606	282	121	452	352	485	1 775
50 à 54 ans	6 527	225	106	377	298	378	1 584
55 à 59 ans	5 258	195	87	308	242	328	1 180
60 à 64 ans	4 196	154	72	248	189	286	909
65 à 69 ans	3 251	54	46	156	125	212	844
70 à 74 ans	2 284	41	32	130	83	182	563
75 à 79 ans	1 819	30	26	107	88	141	499
80 à 84 ans	1 305	20	15	68	60	106	333
85 à 89 ans	709	9	4	27	26	42	180
90 à 94 ans	225	0	0	13	7	13	75
95 à 99 ans	44	0	0	1	0	0	26
100 ans et plus	0	0	0	0	0	0	0
	Manitoba	Saskatchewan	Alberta	Colombie-Britannique	Yukon	Territoires du Nord-Ouest	Nunavut
nombre							
Femmes	5 673	7 567	29 879	31 414	726	996	579
-1 an	57	74	225	225	6	10	2
0 à 4 ans	508	649	1 994	1 959	60	82	40
5 à 9 ans	340	433	1 402	1 339	36	53	21
10 à 14 ans	310	372	1 238	1 181	33	57	17
15 à 19 ans	377	486	1 976	1 614	41	66	26
20 à 24 ans	623	941	4 651	3 544	93	122	66
25 à 29 ans	933	1 267	5 279	4 908	154	189	113
30 à 34 ans	591	835	3 303	3 297	88	124	73
35 à 39 ans	420	593	2 299	2 310	68	91	50
40 à 44 ans	297	438	1 716	1 693	47	57	45
45 à 49 ans	256	349	1 404	2 009	35	50	36
50 à 54 ans	216	298	1 161	1 780	22	42	40
55 à 59 ans	180	251	943	1 467	17	30	30
60 à 64 ans	149	191	740	1 208	15	17	18
65 à 69 ans	141	139	524	997	7	4	2
70 à 74 ans	102	93	401	651	4	2	0
75 à 79 ans	77	68	267	516	0	0	0
80 à 84 ans	52	52	183	416	0	0	0
85 à 89 ans	34	30	126	231	0	0	0
90 à 94 ans	10	8	40	59	0	0	0
95 à 99 ans	0	0	7	10	0	0	0
100 ans et plus	0	0	0	0	0	0	0

1. Période allant du 1er juillet au 30 juin.

Note(s) : Estimations provisoires.

Tableau 2.4-9

Estimations annuelles des composantes démographiques selon le groupe d'âge et le sexe, 2015-2016 perspective nationale — Sortants interprovinciaux

	Canada	Terre-Neuve-et-Labrador	Île-du-Prince-Édouard	Nouvelle-Écosse	Nouveau-Brunswick	Québec	Ontario
	nombre						
Les deux sexes	284 902	6 916	3 604	15 678	12 929	31 619	64 950
-1 an	2 197	34	18	101	89	193	413
0 à 4 ans	19 602	326	111	983	825	2 047	3 933
5 à 9 ans	13 491	212	82	670	541	1 743	3 058
10 à 14 ans	11 312	301	205	542	467	1 277	2 112
15 à 19 ans	16 407	568	308	820	950	1 506	3 448
20 à 24 ans	34 584	998	651	2 512	2 105	3 382	8 615
25 à 29 ans	48 571	1 227	601	2 649	2 285	5 840	11 151
30 à 34 ans	31 436	580	134	1 604	1 214	4 219	7 332
35 à 39 ans	23 027	531	336	1 352	904	2 927	5 251
40 à 44 ans	17 877	424	244	1 094	866	1 941	4 601
45 à 49 ans	16 462	326	236	1 038	791	1 579	3 657
50 à 54 ans	13 402	405	216	693	464	1 448	2 914
55 à 59 ans	10 999	322	104	447	341	924	2 527
60 à 64 ans	8 143	231	75	332	409	779	1 861
65 à 69 ans	6 554	172	9	269	218	653	1 640
70 à 74 ans	4 017	122	33	166	206	396	925
75 à 79 ans	3 218	70	92	270	174	328	710
80 à 84 ans	2 163	50	101	110	26	262	585
85 à 89 ans	1 077	7	12	25	49	115	173
90 à 94 ans	302	5	31	1	5	45	43
95 à 99 ans	56	5	5	0	0	15	1
100 ans et plus	5	0	0	0	0	0	0
	Manitoba	Saskatchewan	Alberta	Colombie-Britannique	Yukon	Territoires du Nord-Ouest	Nunavut
	nombre						
Les deux sexes	17 191	19 446	67 272	39 534	1 930	2 482	1 351
-1 an	151	193	677	272	9	30	17
0 à 4 ans	1 401	1 627	5 605	2 324	94	202	124
5 à 9 ans	1 010	1 055	3 409	1 454	101	62	94
10 à 14 ans	763	920	3 059	1 319	78	196	73
15 à 19 ans	907	1 218	3 854	2 573	63	130	62
20 à 24 ans	1 994	2 087	6 475	5 140	254	255	116
25 à 29 ans	2 403	3 322	10 692	7 495	397	338	171
30 à 34 ans	2 079	2 277	6 971	4 374	221	289	142
35 à 39 ans	1 410	1 494	5 274	3 099	76	187	186
40 à 44 ans	1 111	983	3 976	2 276	99	216	46
45 à 49 ans	926	935	3 991	2 550	130	172	131
50 à 54 ans	836	706	3 611	1 829	173	78	29
55 à 59 ans	780	789	3 160	1 336	72	136	61
60 à 64 ans	387	590	2 416	857	45	98	63
65 à 69 ans	321	558	1 618	898	95	88	15
70 à 74 ans	298	261	900	692	8	5	5
75 à 79 ans	148	94	800	503	13	0	16
80 à 84 ans	224	174	384	245	2	0	0
85 à 89 ans	35	139	298	224	0	0	0
90 à 94 ans	0	18	85	69	0	0	0
95 à 99 ans	7	6	12	5	0	0	0
100 ans et plus	0	0	5	0	0	0	0

Voir les notes à la fin du tableau.

Tableau 2.4-9 – suite

Estimations annuelles des composantes démographiques selon le groupe d'âge et le sexe, 2015-2016 perspective nationale — Sortants interprovinciaux

	Canada	Terre-Neuve-et-Labrador	Île-du-Prince-Édouard	Nouvelle-Écosse	Nouveau-Brunswick	Québec	Ontario
nombre							
Hommes	145 518	3 549	1 804	7 940	6 645	16 143	33 390
-1 an	1 132	12	8	45	63	90	202
0 à 4 ans	10 204	149	59	491	499	1 026	1 930
5 à 9 ans	7 030	145	55	371	221	928	1 590
10 à 14 ans	5 556	175	80	261	229	565	1 068
15 à 19 ans	8 403	247	145	465	445	918	1 827
20 à 24 ans	17 124	518	341	1 235	1 061	1 638	4 436
25 à 29 ans	24 590	595	310	1 352	1 201	2 733	5 910
30 à 34 ans	16 164	302	69	800	577	2 246	3 684
35 à 39 ans	12 160	321	163	695	482	1 643	2 719
40 à 44 ans	9 981	223	120	585	522	1 139	2 613
45 à 49 ans	8 856	175	98	544	407	951	1 989
50 à 54 ans	6 875	178	112	379	269	724	1 576
55 à 59 ans	5 741	195	80	190	166	437	1 300
60 à 64 ans	3 947	131	32	154	208	374	756
65 à 69 ans	3 303	65	1	147	108	253	947
70 à 74 ans	1 733	64	20	51	49	211	388
75 à 79 ans	1 399	36	13	91	88	149	257
80 à 84 ans	858	15	86	76	11	77	153
85 à 89 ans	368	3	12	8	34	28	41
90 à 94 ans	77	0	0	0	5	12	4
95 à 99 ans	12	0	0	0	0	1	0
100 ans et plus	5	0	0	0	0	0	0
	Manitoba	Saskatchewan	Alberta	Colombie-Britannique	Yukon	Territoires du Nord-Ouest	Nunavut
nombre							
Hommes	8 639	9 884	34 596	20 044	940	1 281	663
-1 an	84	107	354	139	7	19	2
0 à 4 ans	744	896	2 973	1 213	66	110	48
5 à 9 ans	472	569	1 796	744	41	20	78
10 à 14 ans	383	414	1 533	665	28	116	39
15 à 19 ans	476	534	1 893	1 327	23	73	30
20 à 24 ans	959	992	3 077	2 552	143	121	51
25 à 29 ans	1 206	1 674	5 452	3 718	184	170	85
30 à 34 ans	1 006	1 176	3 563	2 446	106	132	57
35 à 39 ans	800	850	2 731	1 583	23	93	57
40 à 44 ans	540	545	2 251	1 219	64	116	44
45 à 49 ans	500	525	2 063	1 370	73	103	58
50 à 54 ans	401	317	1 901	936	33	31	18
55 à 59 ans	465	484	1 698	609	49	51	17
60 à 64 ans	154	267	1 272	427	42	73	57
65 à 69 ans	122	292	839	422	41	51	15
70 à 74 ans	151	92	466	237	2	2	0
75 à 79 ans	56	14	452	223	13	0	7
80 à 84 ans	99	107	138	94	2	0	0
85 à 89 ans	14	28	93	107	0	0	0
90 à 94 ans	0	1	42	13	0	0	0
95 à 99 ans	7	0	4	0	0	0	0
100 ans et plus	0	0	5	0	0	0	0

Voir les notes à la fin du tableau.

Tableau 2.4-9 – suite

Estimations annuelles des composantes démographiques selon le groupe d'âge et le sexe, 2015-2016 perspective nationale — Sortants interprovinciaux

	Canada	Terre-Neuve-et-Labrador	Île-du-Prince-Édouard	Nouvelle-Écosse	Nouveau-Brunswick	Québec	Ontario
nombre							
Femmes	139 384	3 367	1 800	7 738	6 284	15 476	31 560
-1 an	1 065	22	10	56	26	103	211
0 à 4 ans	9 398	177	52	492	326	1 021	2 003
5 à 9 ans	6 461	67	27	299	320	815	1 468
10 à 14 ans	5 756	126	125	281	238	712	1 044
15 à 19 ans	8 004	321	163	355	505	588	1 621
20 à 24 ans	17 460	480	310	1 277	1 044	1 744	4 179
25 à 29 ans	23 981	632	291	1 297	1 084	3 107	5 241
30 à 34 ans	15 272	278	65	804	637	1 973	3 648
35 à 39 ans	10 867	210	173	657	422	1 284	2 532
40 à 44 ans	7 896	201	124	509	344	802	1 988
45 à 49 ans	7 606	151	138	494	384	628	1 668
50 à 54 ans	6 527	227	104	314	195	724	1 338
55 à 59 ans	5 258	127	24	257	175	487	1 227
60 à 64 ans	4 196	100	43	178	201	405	1 105
65 à 69 ans	3 251	107	8	122	110	400	693
70 à 74 ans	2 284	58	13	115	157	185	537
75 à 79 ans	1 819	34	79	179	86	179	453
80 à 84 ans	1 305	35	15	34	15	185	432
85 à 89 ans	709	4	0	17	15	87	132
90 à 94 ans	225	5	31	1	0	33	39
95 à 99 ans	44	5	5	0	0	14	1
100 ans et plus	0	0	0	0	0	0	0
	Manitoba	Saskatchewan	Alberta	Colombie-Britannique	Yukon	Territoires du Nord-Ouest	Nunavut
nombre							
Femmes	8 552	9 562	32 676	19 490	990	1 201	688
-1 an	67	86	323	133	2	11	15
0 à 4 ans	657	731	2 632	1 111	28	92	76
5 à 9 ans	538	486	1 613	710	60	42	16
10 à 14 ans	380	506	1 526	654	50	80	34
15 à 19 ans	431	684	1 961	1 246	40	57	32
20 à 24 ans	1 035	1 095	3 398	2 588	111	134	65
25 à 29 ans	1 197	1 648	5 240	3 777	213	168	86
30 à 34 ans	1 073	1 101	3 408	1 928	115	157	85
35 à 39 ans	610	644	2 543	1 516	53	94	129
40 à 44 ans	571	438	1 725	1 057	35	100	2
45 à 49 ans	426	410	1 928	1 180	57	69	73
50 à 54 ans	435	389	1 710	893	140	47	11
55 à 59 ans	315	305	1 462	727	23	85	44
60 à 64 ans	233	323	1 144	430	3	25	6
65 à 69 ans	199	266	779	476	54	37	0
70 à 74 ans	147	169	434	455	6	3	5
75 à 79 ans	92	80	348	280	0	0	9
80 à 84 ans	125	67	246	151	0	0	0
85 à 89 ans	21	111	205	117	0	0	0
90 à 94 ans	0	17	43	56	0	0	0
95 à 99 ans	0	6	8	5	0	0	0
100 ans et plus	0	0	0	0	0	0	0

1. Période allant du 1er juillet au 30 juin.

Note(s) : Estimations provisoires.

Tableau 2.4-10

Estimations annuelles des composantes démographiques selon le groupe d'âge et le sexe, 2015-2016 perspective nationale — Accroissement total

	Canada	Terre-Neuve-et-Labrador	Île-du-Prince-Édouard	Nouvelle-Écosse	Nouveau-Brunswick	Québec	Ontario
	nombre						
Les deux sexes	437 815	1 452	1 913	6 128	2 471	66 637	185 946
-1 an	392 096	4 248	1 307	8 680	6 728	86 541	147 097
0 à 4 ans	23 277	364	257	608	548	3 305	9 761
5 à 9 ans	22 967	354	296	609	667	3 147	8 026
10 à 14 ans	22 091	154	100	531	505	2 562	8 656
15 à 19 ans	64 045	60	154	1 918	411	8 651	30 532
20 à 24 ans	44 491	-34	-56	400	-489	6 370	22 317
25 à 29 ans	41 145	227	10	296	-343	5 340	18 785
30 à 34 ans	35 929	383	391	694	224	4 624	16 320
35 à 39 ans	21 178	149	88	385	308	3 098	9 193
40 à 44 ans	8 936	11	244	43	84	1 616	2 983
45 à 49 ans	615	212	181	-69	84	197	259
50 à 54 ans	-6 358	-82	14	-166	4	-1 677	-1 813
55 à 59 ans	-10 466	-163	29	-207	-170	-2 628	-3 246
60 à 64 ans	-13 771	-315	-20	-383	-489	-3 812	-4 280
65 à 69 ans	-19 971	-571	-21	-836	-600	-5 208	-7 049
70 à 74 ans	-24 025	-614	-117	-885	-784	-6 506	-8 263
75 à 79 ans	-30 219	-710	-209	-1 200	-835	-7 403	-11 382
80 à 84 ans	-39 927	-799	-264	-1 344	-987	-9 841	-15 352
85 à 89 ans	-43 784	-729	-207	-1 310	-1 091	-10 371	-17 057
90 à 94 ans	-34 371	-480	-172	-1 051	-883	-7 849	-13 445
95 à 99 ans	-13 832	-179	-78	-493	-363	-3 033	-5 280
100 ans et plus	-2 231	-34	-14	-92	-58	-486	-816
	Manitoba	Saskatchewan	Alberta	Colombie-Britannique	Yukon	Territoires du Nord-Ouest	Nunavut
	nombre						
Les deux sexes	22 147	18 369	73 219	58 659	99	225	550
-1 an	17 311	15 900	57 698	44 614	442	673	857
0 à 4 ans	1 332	1 014	2 179	3 940	39	-13	-57
5 à 9 ans	1 142	1 316	3 667	3 711	0	83	-51
10 à 14 ans	1 005	1 036	3 112	4 537	1	-70	-38
15 à 19 ans	2 821	1 303	5 668	12 473	45	23	-14
20 à 24 ans	2 279	1 720	9 502	2 507	-6	-18	-1
25 à 29 ans	2 921	1 626	8 521	3 684	-32	60	50
30 à 34 ans	1 839	1 645	5 863	3 985	3	-31	-11
35 à 39 ans	1 224	1 125	2 784	2 806	96	14	-92
40 à 44 ans	568	883	986	1 537	15	-78	44
45 à 49 ans	30	220	-886	536	-58	-47	-44
50 à 54 ans	-510	-219	-1 954	127	-126	-2	46
55 à 59 ans	-783	-646	-2 519	4	-46	-84	-7
60 à 64 ans	-667	-691	-2 446	-520	-39	-74	-35
65 à 69 ans	-803	-946	-2 370	-1 329	-103	-105	-30
70 à 74 ans	-1 032	-855	-2 331	-2 569	-27	-23	-19
75 à 79 ans	-1 140	-953	-2 829	-3 471	-31	-27	-29
80 à 84 ans	-1 565	-1 401	-3 432	-4 881	-26	-23	-12
85 à 89 ans	-1 678	-1 634	-3 816	-5 837	-30	-18	-6
90 à 94 ans	-1 430	-1 348	-2 821	-4 864	-16	-11	-1
95 à 99 ans	-601	-599	-1 164	-2 038	-1	-3	0
100 ans et plus	-116	-127	-193	-293	-1	-1	0

Voir les notes à la fin du tableau.

Tableau 2.4-10 – suite

Estimations annuelles des composantes démographiques selon le groupe d'âge et le sexe, 2015-2016 perspective nationale — Accroissement total

	Canada	Terre-Neuve-et-Labrador	Île-du-Prince-Édouard	Nouvelle-Écosse	Nouveau-Brunswick	Québec	Ontario
nombre							
Hommes	218 635	685	997	2 994	1 255	34 719	93 973
-1 an	201 143	2 180	660	4 448	3 412	44 467	75 501
0 à 4 ans	11 951	204	125	373	228	1 806	5 078
5 à 9 ans	11 748	156	164	280	417	1 577	4 087
10 à 14 ans	11 376	50	81	277	276	1 416	4 400
15 à 19 ans	33 647	86	81	881	314	4 084	16 371
20 à 24 ans	21 466	-34	-50	53	-217	3 428	10 662
25 à 29 ans	17 386	145	-22	-14	-255	2 646	7 619
30 à 34 ans	17 078	182	175	339	120	1 901	8 329
35 à 39 ans	10 680	30	56	202	97	1 482	5 091
40 à 44 ans	4 417	24	134	63	-37	760	1 600
45 à 49 ans	-181	99	148	-33	61	12	-2
50 à 54 ans	-4 684	-15	3	-135	-39	-963	-1 578
55 à 59 ans	-7 496	-146	-17	-85	-127	-1 583	-2 480
60 à 64 ans	-9 318	-244	-21	-224	-305	-2 363	-2 787
65 à 69 ans	-12 506	-315	-15	-492	-371	-3 126	-4 648
70 à 74 ans	-14 280	-357	-76	-501	-430	-3 857	-4 963
75 à 79 ans	-17 003	-398	-91	-642	-475	-4 162	-6 275
80 à 84 ans	-20 912	-426	-175	-715	-514	-5 037	-7 941
85 à 89 ans	-19 542	-314	-91	-572	-490	-4 373	-7 658
90 à 94 ans	-12 299	-169	-51	-375	-312	-2 641	-4 821
95 à 99 ans	-3 710	-48	-18	-123	-89	-702	-1 492
100 ans et plus	-326	-5	-3	-11	-9	-53	-120
	Manitoba	Saskatchewan	Alberta	Colombie-Britannique	Yukon	Territoires du Nord-Ouest	Nunavut
nombre							
Hommes	11 600	9 405	34 718	27 847	42	109	291
-1 an	8 834	8 136	29 565	22 934	225	337	444
0 à 4 ans	648	451	1 037	2 028	0	-6	-21
5 à 9 ans	642	655	1 838	1 906	13	69	-56
10 à 14 ans	530	582	1 561	2 274	7	-56	-22
15 à 19 ans	1 618	856	2 999	6 331	30	3	-7
20 à 24 ans	1 198	927	4 800	728	-13	-14	-2
25 à 29 ans	1 329	687	3 694	1 521	-20	27	29
30 à 34 ans	939	774	2 670	1 657	-4	-9	5
35 à 39 ans	541	483	1 261	1 383	50	15	-11
40 à 44 ans	369	435	298	801	-3	-32	5
45 à 49 ans	39	81	-607	93	-37	-28	-7
50 à 54 ans	-240	-63	-1 342	-334	-5	7	20
55 à 59 ans	-513	-464	-1 735	-296	-34	-25	9
60 à 64 ans	-384	-395	-1 723	-729	-42	-59	-42
65 à 69 ans	-478	-568	-1 493	-864	-50	-63	-23
70 à 74 ans	-615	-461	-1 471	-1 510	-16	-14	-9
75 à 79 ans	-654	-532	-1 700	-2 022	-23	-16	-13
80 à 84 ans	-794	-757	-1 797	-2 720	-16	-15	-5
85 à 89 ans	-724	-742	-1 757	-2 800	-12	-7	-2
90 à 94 ans	-507	-486	-1 057	-1 867	-8	-4	-1
95 à 99 ans	-161	-164	-301	-611	0	-1	0
100 ans et plus	-17	-30	-22	-56	0	0	0

Voir les notes à la fin du tableau.

Tableau 2.4-10 – suite

Estimations annuelles des composantes démographiques selon le groupe d'âge et le sexe, 2015-2016 perspective nationale — Accroissement total

	Canada	Terre-Neuve-et-Labrador	Île-du-Prince-Édouard	Nouvelle-Écosse	Nouveau-Brunswick	Québec	Ontario
nombre							
Femmes	219 180	767	916	3 134	1 216	31 918	91 973
-1 an	190 953	2 068	647	4 232	3 316	42 074	71 596
0 à 4 ans	11 326	160	132	235	320	1 499	4 683
5 à 9 ans	11 219	198	132	329	250	1 570	3 939
10 à 14 ans	10 715	104	19	254	229	1 146	4 256
15 à 19 ans	30 398	-26	73	1 037	97	4 567	14 161
20 à 24 ans	23 025	0	-6	347	-272	2 942	11 655
25 à 29 ans	23 759	82	32	310	-88	2 694	11 166
30 à 34 ans	18 851	201	216	355	104	2 723	7 991
35 à 39 ans	10 498	119	32	183	211	1 616	4 102
40 à 44 ans	4 519	-13	110	-20	121	856	1 383
45 à 49 ans	796	113	33	-36	23	185	261
50 à 54 ans	-1 674	-67	11	-31	43	-714	-235
55 à 59 ans	-2 970	-17	46	-122	-43	-1 045	-766
60 à 64 ans	-4 453	-71	1	-159	-184	-1 449	-1 493
65 à 69 ans	-7 465	-256	-6	-344	-229	-2 082	-2 401
70 à 74 ans	-9 745	-257	-41	-384	-354	-2 649	-3 300
75 à 79 ans	-13 216	-312	-118	-558	-360	-3 241	-5 107
80 à 84 ans	-19 015	-373	-89	-629	-473	-4 804	-7 411
85 à 89 ans	-24 242	-415	-116	-738	-601	-5 998	-9 399
90 à 94 ans	-22 072	-311	-121	-676	-571	-5 208	-8 624
95 à 99 ans	-10 122	-131	-60	-370	-274	-2 331	-3 788
100 ans et plus	-1 905	-29	-11	-81	-49	-433	-696
	Manitoba	Saskatchewan	Alberta	Colombie-Britannique	Yukon	Territoires du Nord-Ouest	Nunavut
nombre							
Femmes	10 547	8 964	38 501	30 812	57	116	259
-1 an	8 477	7 764	28 133	21 680	217	336	413
0 à 4 ans	684	563	1 142	1 912	39	-7	-36
5 à 9 ans	500	661	1 829	1 805	-13	14	5
10 à 14 ans	475	454	1 551	2 263	-6	-14	-16
15 à 19 ans	1 203	447	2 669	6 142	15	20	-7
20 à 24 ans	1 081	793	4 702	1 779	7	-4	1
25 à 29 ans	1 592	939	4 827	2 163	-12	33	21
30 à 34 ans	900	871	3 193	2 328	7	-22	-16
35 à 39 ans	683	642	1 523	1 423	46	-1	-81
40 à 44 ans	199	448	688	736	18	-46	39
45 à 49 ans	-9	139	-279	443	-21	-19	-37
50 à 54 ans	-270	-156	-612	461	-121	-9	26
55 à 59 ans	-270	-182	-784	300	-12	-59	-16
60 à 64 ans	-283	-296	-723	209	3	-15	7
65 à 69 ans	-325	-378	-877	-465	-53	-42	-7
70 à 74 ans	-417	-394	-860	-1 059	-11	-9	-10
75 à 79 ans	-486	-421	-1 129	-1 449	-8	-11	-16
80 à 84 ans	-771	-644	-1 635	-2 161	-10	-8	-7
85 à 89 ans	-954	-892	-2 059	-3 037	-18	-11	-4
90 à 94 ans	-923	-862	-1 764	-2 997	-8	-7	0
95 à 99 ans	-440	-435	-863	-1 427	-1	-2	0
100 ans et plus	-99	-97	-171	-237	-1	-1	0

1. Période allant du 1er juillet au 30 juin.

Note(s) : Estimations provisoires.

Tableau 2.4-11

Estimations annuelles des composantes démographiques selon le groupe d'âge et le sexe, 2015-2016 perspective nationale — Solde de la migration internationale

	Canada	Terre-Neuve-et-Labrador	Île-du-Prince-Édouard	Nouvelle-Écosse	Nouveau-Brunswick	Québec	Ontario
	nombre						
Les deux sexes	313 925	2 015	2 657	7 528	5 069	54 506	135 249
-1 an	868	5	3	35	30	74	364
0 à 4 ans	23 761	128	179	606	533	4 209	9 043
5 à 9 ans	23 148	182	256	599	617	4 050	7 783
10 à 14 ans	22 339	145	211	484	481	3 193	7 986
15 à 19 ans	64 873	292	320	1 869	763	9 244	30 331
20 à 24 ans	45 756	418	301	1 164	501	7 732	23 476
25 à 29 ans	42 479	331	213	602	415	7 793	17 526
30 à 34 ans	37 492	253	284	883	470	6 830	15 828
35 à 39 ans	23 088	162	250	680	501	4 741	8 916
40 à 44 ans	11 834	60	344	320	428	2 711	4 088
45 à 49 ans	5 414	44	190	177	247	1 654	1 810
50 à 54 ans	2 403	16	69	57	71	807	1 296
55 à 59 ans	2 383	10	19	47	22	517	1 634
60 à 64 ans	2 955	-25	10	19	0	375	1 905
65 à 69 ans	2 508	-15	4	-30	-17	339	1 542
70 à 74 ans	1 737	6	1	15	-1	164	1 044
75 à 79 ans	930	3	1	10	7	96	574
80 à 84 ans	92	0	1	-11	0	1	143
85 à 89 ans	-84	0	1	2	1	-15	-22
90 à 94 ans	-53	0	0	0	0	-10	-21
95 à 99 ans	2	0	0	0	0	1	3
100 ans et plus	0	0	0	0	0	0	0
	Manitoba	Saskatchewan	Alberta	Colombie-Britannique	Yukon	Territoires du Nord-Ouest	Nunavut
	nombre						
Les deux sexes	21 351	15 693	43 041	26 229	352	194	41
-1 an	84	56	149	68	0	0	0
0 à 4 ans	1 766	1 309	3 731	2 236	16	3	2
5 à 9 ans	1 487	1 482	4 223	2 428	24	15	2
10 à 14 ans	1 213	1 215	3 809	3 568	13	17	4
15 à 19 ans	3 056	1 552	5 467	11 933	23	20	3
20 à 24 ans	3 121	1 960	5 983	1 011	61	18	10
25 à 29 ans	3 536	2 457	7 967	1 524	80	31	4
30 à 34 ans	2 829	2 297	5 707	2 037	55	20	-1
35 à 39 ans	1 872	1 468	3 040	1 392	41	21	4
40 à 44 ans	1 173	1 018	1 224	424	22	14	8
45 à 49 ans	580	557	460	-328	4	15	4
50 à 54 ans	221	135	192	-470	5	5	-1
55 à 59 ans	106	31	68	-79	3	6	-1
60 à 64 ans	107	65	305	188	0	6	0
65 à 69 ans	94	49	293	244	3	2	0
70 à 74 ans	72	23	258	150	1	2	2
75 à 79 ans	37	12	134	55	1	0	0
80 à 84 ans	4	2	28	-76	0	-1	1
85 à 89 ans	-6	3	5	-53	0	0	0
90 à 94 ans	-1	2	-2	-21	0	0	0
95 à 99 ans	0	0	0	-2	0	0	0
100 ans et plus	0	0	0	0	0	0	0

Voir les notes à la fin du tableau.

Tableau 2.4-11 – suite

Estimations annuelles des composantes démographiques selon le groupe d'âge et le sexe, 2015-2016 perspective nationale — Solde de la migration internationale

	Canada	Terre-Neuve-et-Labrador	Île-du-Prince-Édouard	Nouvelle-Écosse	Nouveau-Brunswick	Québec	Ontario
nombre							
Hommes	153 776	1 132	1 398	3 775	2 663	27 441	67 923
-1 an	471	4	2	16	18	32	206
0 à 4 ans	12 223	64	84	351	285	2 219	4 582
5 à 9 ans	11 847	95	156	299	311	2 053	3 946
10 à 14 ans	11 521	76	116	244	256	1 641	4 120
15 à 19 ans	34 207	172	156	942	439	4 577	16 346
20 à 24 ans	22 378	243	157	531	303	4 209	11 666
25 à 29 ans	18 312	187	95	186	199	3 665	7 608
30 à 34 ans	18 080	136	132	443	213	3 169	8 099
35 à 39 ans	11 869	91	135	363	226	2 518	4 977
40 à 44 ans	6 193	48	177	203	214	1 448	2 337
45 à 49 ans	2 675	26	127	115	145	925	923
50 à 54 ans	607	13	44	34	50	408	428
55 à 59 ans	399	5	12	43	16	206	488
60 à 64 ans	871	-21	2	19	-2	149	750
65 à 69 ans	936	-13	2	-18	-13	134	643
70 à 74 ans	726	4	1	3	-2	77	445
75 à 79 ans	456	2	0	6	5	24	293
80 à 84 ans	31	0	0	-6	0	-10	60
85 à 89 ans	-16	0	0	1	0	-5	10
90 à 94 ans	-12	0	0	0	0	1	-4
95 à 99 ans	2	0	0	0	0	1	0
100 ans et plus	0	0	0	0	0	0	0
	Manitoba	Saskatchewan	Alberta	Colombie-Britannique	Yukon	Territoires du Nord-Ouest	Nunavut
nombre							
Hommes	11 089	7 833	18 230	11 996	149	113	34
-1 an	45	37	77	34	0	0	0
0 à 4 ans	918	642	1 916	1 152	9	0	1
5 à 9 ans	783	762	2 172	1 245	13	12	0
10 à 14 ans	659	618	1 956	1 823	2	8	2
15 à 19 ans	1 777	885	2 773	6 122	9	8	1
20 à 24 ans	1 601	988	2 482	144	36	10	8
25 à 29 ans	1 653	1 114	3 115	435	32	16	7
30 à 34 ans	1 413	1 132	2 317	1 001	18	7	0
35 à 39 ans	955	730	1 175	670	8	17	4
40 à 44 ans	645	520	374	189	15	14	9
45 à 49 ans	337	290	-29	-196	0	10	2
50 à 54 ans	131	74	-115	-465	3	3	-1
55 à 59 ans	47	-7	-191	-226	4	3	-1
60 à 64 ans	43	18	-46	-43	-2	4	0
65 à 69 ans	32	18	74	75	0	2	0
70 à 74 ans	34	6	97	59	1	0	1
75 à 79 ans	16	4	68	37	1	0	0
80 à 84 ans	1	1	16	-31	0	-1	1
85 à 89 ans	-1	0	-1	-20	0	0	0
90 à 94 ans	0	1	0	-10	0	0	0
95 à 99 ans	0	0	0	1	0	0	0
100 ans et plus	0	0	0	0	0	0	0

Voir les notes à la fin du tableau.

Tableau 2.4-11 – suite

Estimations annuelles des composantes démographiques selon le groupe d'âge et le sexe, 2015-2016 perspective nationale — Solde de la migration internationale

	Canada	Terre-Neuve-et-Labrador	Île-du-Prince-Édouard	Nouvelle-Écosse	Nouveau-Brunswick	Québec	Ontario
nombre							
Femmes	160 149	883	1 259	3 753	2 406	27 065	67 326
-1 an	397	1	1	19	12	42	158
0 à 4 ans	11 538	64	95	255	248	1 990	4 461
5 à 9 ans	11 301	87	100	300	306	1 997	3 837
10 à 14 ans	10 818	69	95	240	225	1 552	3 866
15 à 19 ans	30 666	120	164	927	324	4 667	13 985
20 à 24 ans	23 378	175	144	633	198	3 523	11 810
25 à 29 ans	24 167	144	118	416	216	4 128	9 918
30 à 34 ans	19 412	117	152	440	257	3 661	7 729
35 à 39 ans	11 219	71	115	317	275	2 223	3 939
40 à 44 ans	5 641	12	167	117	214	1 263	1 751
45 à 49 ans	2 739	18	63	62	102	729	887
50 à 54 ans	1 796	3	25	23	21	399	868
55 à 59 ans	1 984	5	7	4	6	311	1 146
60 à 64 ans	2 084	-4	8	0	2	226	1 155
65 à 69 ans	1 572	-2	2	-12	-4	205	899
70 à 74 ans	1 011	2	0	12	1	87	599
75 à 79 ans	474	1	1	4	2	72	281
80 à 84 ans	61	0	1	-5	0	11	83
85 à 89 ans	-68	0	1	1	1	-10	-32
90 à 94 ans	-41	0	0	0	0	-11	-17
95 à 99 ans	0	0	0	0	0	0	3
100 ans et plus	0	0	0	0	0	0	0
	Manitoba	Saskatchewan	Alberta	Colombie-Britannique	Yukon	Territoires du Nord-Ouest	Nunavut
nombre							
Femmes	10 262	7 860	24 811	14 233	203	81	7
-1 an	39	19	72	34	0	0	0
0 à 4 ans	848	667	1 815	1 084	7	3	1
5 à 9 ans	704	720	2 051	1 183	11	3	2
10 à 14 ans	554	597	1 853	1 745	11	9	2
15 à 19 ans	1 279	667	2 694	5 811	14	12	2
20 à 24 ans	1 520	972	3 501	867	25	8	2
25 à 29 ans	1 883	1 343	4 852	1 089	48	15	-3
30 à 34 ans	1 416	1 165	3 390	1 036	37	13	-1
35 à 39 ans	917	738	1 865	722	33	4	0
40 à 44 ans	528	498	850	235	7	0	-1
45 à 49 ans	243	267	489	-132	4	5	2
50 à 54 ans	90	61	307	-5	2	2	0
55 à 59 ans	59	38	259	147	-1	3	0
60 à 64 ans	64	47	351	231	2	2	0
65 à 69 ans	62	31	219	169	3	0	0
70 à 74 ans	38	17	161	91	0	2	1
75 à 79 ans	21	8	66	18	0	0	0
80 à 84 ans	3	1	12	-45	0	0	0
85 à 89 ans	-5	3	6	-33	0	0	0
90 à 94 ans	-1	1	-2	-11	0	0	0
95 à 99 ans	0	0	0	-3	0	0	0
100 ans et plus	0	0	0	0	0	0	0

1. Période allant du 1er juillet au 30 juin.

Note(s) : Estimations provisoires.

Tableau 2.4-12

Estimations annuelles des composantes démographiques selon le groupe d'âge et le sexe, 2015-2016 perspective nationale — Solde de la migration totale

	Canada	Terre-Neuve-et-Labrador	Île-du-Prince-Édouard	Nouvelle-Écosse	Nouveau-Brunswick	Québec	Ontario
	nombre						
Les deux sexes	313 925	2 286	1 928	6 494	2 789	42 437	141 403
-1 an	868	35	4	48	34	15	487
0 à 4 ans	23 761	372	261	624	558	3 388	9 927
5 à 9 ans	23 148	359	296	614	671	3 180	8 083
10 à 14 ans	22 339	161	101	538	513	2 606	8 735
15 à 19 ans	64 873	77	162	1 945	431	8 774	30 805
20 à 24 ans	45 756	-14	-49	435	-453	6 596	22 722
25 à 29 ans	42 479	243	18	330	-310	5 567	19 206
30 à 34 ans	37 492	406	401	730	257	4 902	16 834
35 à 39 ans	23 088	181	100	433	354	3 482	9 833
40 à 44 ans	11 834	69	255	127	161	2 157	4 020
45 à 49 ans	5 414	303	209	74	201	1 166	2 062
50 à 54 ans	2 403	79	57	120	208	206	1 638
55 à 59 ans	2 383	82	87	225	157	311	1 575
60 à 64 ans	2 955	44	64	164	-50	144	1 900
65 à 69 ans	2 508	-46	102	45	42	124	1 424
70 à 74 ans	1 737	-37	21	78	-46	52	1 122
75 à 79 ans	930	-8	-41	-71	-11	-6	744
80 à 84 ans	92	-16	-78	-7	77	-109	124
85 à 89 ans	-84	6	-6	27	-7	-63	90
90 à 94 ans	-53	-5	-31	14	2	-41	38
95 à 99 ans	2	-5	-5	1	0	-14	33
100 ans et plus	0	0	0	0	0	0	1
	Manitoba	Saskatchewan	Alberta	Colombie-Britannique	Yukon	Territoires du Nord-Ouest	Nunavut
	nombre						
Les deux sexes	15 451	11 977	40 164	49 489	-108	-227	-158
-1 an	45	19	-64	263	3	-9	-12
0 à 4 ans	1 367	1 054	2 253	3 984	39	-13	-53
5 à 9 ans	1 156	1 331	3 694	3 730	0	83	-49
10 à 14 ans	1 022	1 054	3 155	4 559	2	-70	-37
15 à 19 ans	2 881	1 354	5 805	12 574	46	25	-6
20 à 24 ans	2 357	1 800	9 695	2 678	-5	-13	7
25 à 29 ans	2 983	1 726	8 760	3 861	-29	66	58
30 à 34 ans	1 932	1 730	6 124	4 194	9	-23	-4
35 à 39 ans	1 321	1 230	3 055	3 064	102	20	-87
40 à 44 ans	719	1 016	1 395	1 913	20	-70	52
45 à 49 ans	226	396	-272	1 172	-50	-37	-36
50 à 54 ans	-164	74	-945	1 178	-115	12	55
55 à 59 ans	-287	-201	-1 057	1 580	-29	-65	5
60 à 64 ans	15	-129	-666	1 554	-11	-53	-21
65 à 69 ans	58	-248	-327	1 504	-80	-78	-12
70 à 74 ans	-61	-77	-11	700	0	-1	-3
75 à 79 ans	9	42	-237	533	-8	0	-16
80 à 84 ans	-139	-92	-41	375	-2	-1	1
85 à 89 ans	8	-93	-101	55	0	0	0
90 à 94 ans	10	-3	-41	4	0	0	0
95 à 99 ans	-7	-6	-5	10	0	0	0
100 ans et plus	0	0	-5	4	0	0	0

Voir les notes à la fin du tableau.

Tableau 2.4-12 – suite

Estimations annuelles des composantes démographiques selon le groupe d'âge et le sexe, 2015-2016 perspective nationale — Solde de la migration totale

	Canada	Terre-Neuve-et-Labrador	Île-du-Prince-Édouard	Nouvelle-Écosse	Nouveau-Brunswick	Québec	Ontario
nombre							
Hommes	153 776	1 202	1 008	3 068	1 431	21 279	70 332
-1 an	471	25	4	29	3	13	278
0 à 4 ans	12 223	209	127	383	234	1 852	5 177
5 à 9 ans	11 847	158	164	282	419	1 592	4 120
10 à 14 ans	11 521	56	81	281	281	1 441	4 445
15 à 19 ans	34 207	99	87	897	327	4 175	16 557
20 à 24 ans	22 378	-19	-45	80	-193	3 589	10 956
25 à 29 ans	18 312	154	-15	10	-233	2 803	7 909
30 à 34 ans	18 080	196	180	359	139	2 084	8 660
35 à 39 ans	11 869	48	63	230	128	1 735	5 481
40 à 44 ans	6 193	59	140	112	16	1 090	2 213
45 à 49 ans	2 675	154	163	54	131	580	1 068
50 à 54 ans	607	78	30	34	84	153	524
55 à 59 ans	399	9	17	170	84	159	476
60 à 64 ans	871	-6	27	94	-40	37	941
65 à 69 ans	936	9	62	23	31	107	374
70 à 74 ans	726	-22	2	51	27	-32	497
75 à 79 ans	456	-5	11	-3	-15	-40	417
80 à 84 ans	31	-1	-79	-36	32	-41	140
85 à 89 ans	-16	1	-11	16	-19	-8	74
90 à 94 ans	-12	0	0	2	-5	-10	19
95 à 99 ans	2	0	0	0	0	0	5
100 ans et plus	0	0	0	0	0	0	1
	Manitoba	Saskatchewan	Alberta	Colombie-Britannique	Yukon	Territoires du Nord-Ouest	Nunavut
nombre							
Hommes	8 068	6 112	18 150	23 332	-47	-103	-56
-1 an	16	12	-38	137	-1	-8	1
0 à 4 ans	668	469	1 076	2 052	0	-6	-18
5 à 9 ans	650	664	1 854	1 918	13	69	-56
10 à 14 ans	538	591	1 590	2 287	8	-56	-22
15 à 19 ans	1 656	885	3 096	6 395	31	4	-2
20 à 24 ans	1 249	982	4 941	855	-12	-9	4
25 à 29 ans	1 364	764	3 869	1 641	-18	30	34
30 à 34 ans	998	831	2 839	1 789	-1	-3	9
35 à 39 ans	594	543	1 434	1 548	54	19	-8
40 à 44 ans	465	518	554	1 042	1	-27	10
45 à 49 ans	153	190	-237	475	-32	-23	-1
50 à 54 ans	-35	104	-703	296	1	15	26
55 à 59 ans	-211	-185	-797	693	-22	-13	19
60 à 64 ans	35	-44	-613	545	-25	-47	-33
65 à 69 ans	54	-152	-291	814	-36	-45	-14
70 à 74 ans	-54	-18	-139	413	2	-2	1
75 à 79 ans	3	46	-222	279	-8	0	-7
80 à 84 ans	-69	-78	10	155	-2	-1	1
85 à 89 ans	0	-15	-28	-26	0	0	0
90 à 94 ans	1	5	-36	12	0	0	0
95 à 99 ans	-7	0	-4	8	0	0	0
100 ans et plus	0	0	-5	4	0	0	0

Voir les notes à la fin du tableau.

Tableau 2.4-12 – suite

Estimations annuelles des composantes démographiques selon le groupe d'âge et le sexe, 2015-2016 perspective nationale — Solde de la migration totale

	Canada	Terre-Neuve-et-Labrador	Île-du-Prince-Édouard	Nouvelle-Écosse	Nouveau-Brunswick	Québec	Ontario
nombre							
Femmes	160 149	1 084	920	3 426	1 358	21 158	71 071
-1 an	397	10	0	19	31	2	209
0 à 4 ans	11 538	163	134	241	324	1 536	4 750
5 à 9 ans	11 301	201	132	332	252	1 588	3 963
10 à 14 ans	10 818	105	20	257	232	1 165	4 290
15 à 19 ans	30 666	-22	75	1 048	104	4 599	14 248
20 à 24 ans	23 378	5	-4	355	-260	3 007	11 766
25 à 29 ans	24 167	89	33	320	-77	2 764	11 297
30 à 34 ans	19 412	210	221	371	118	2 818	8 174
35 à 39 ans	11 219	133	37	203	226	1 747	4 352
40 à 44 ans	5 641	10	115	15	145	1 067	1 807
45 à 49 ans	2 739	149	46	20	70	586	994
50 à 54 ans	1 796	1	27	86	124	53	1 114
55 à 59 ans	1 984	73	70	55	73	152	1 099
60 à 64 ans	2 084	50	37	70	-10	107	959
65 à 69 ans	1 572	-55	40	22	11	17	1 050
70 à 74 ans	1 011	-15	19	27	-73	84	625
75 à 79 ans	474	-3	-52	-68	4	34	327
80 à 84 ans	61	-15	1	29	45	-68	-16
85 à 89 ans	-68	5	5	11	12	-55	16
90 à 94 ans	-41	-5	-31	12	7	-31	19
95 à 99 ans	0	-5	-5	1	0	-14	28
100 ans et plus	0	0	0	0	0	0	0
	Manitoba	Saskatchewan	Alberta	Colombie-Britannique	Yukon	Territoires du Nord-Ouest	Nunavut
nombre							
Femmes	7 383	5 865	22 014	26 157	-61	-124	-102
-1 an	29	7	-26	126	4	-1	-13
0 à 4 ans	699	585	1 177	1 932	39	-7	-35
5 à 9 ans	506	667	1 840	1 812	-13	14	7
10 à 14 ans	484	463	1 565	2 272	-6	-14	-15
15 à 19 ans	1 225	469	2 709	6 179	15	21	-4
20 à 24 ans	1 108	818	4 754	1 823	7	-4	3
25 à 29 ans	1 619	962	4 891	2 220	-11	36	24
30 à 34 ans	934	899	3 285	2 405	10	-20	-13
35 à 39 ans	727	687	1 621	1 516	48	1	-79
40 à 44 ans	254	498	841	871	19	-43	42
45 à 49 ans	73	206	-35	697	-18	-14	-35
50 à 54 ans	-129	-30	-242	882	-116	-3	29
55 à 59 ans	-76	-16	-260	887	-7	-52	-14
60 à 64 ans	-20	-85	-53	1 009	14	-6	12
65 à 69 ans	4	-96	-36	690	-44	-33	2
70 à 74 ans	-7	-59	128	287	-2	1	-4
75 à 79 ans	6	-4	-15	254	0	0	-9
80 à 84 ans	-70	-14	-51	220	0	0	0
85 à 89 ans	8	-78	-73	81	0	0	0
90 à 94 ans	9	-8	-5	-8	0	0	0
95 à 99 ans	0	-6	-1	2	0	0	0
100 ans et plus	0	0	0	0	0	0	0

1. Période allant du 1er juillet au 30 juin.

Note(s) : Estimations provisoires.

Tableau 2.4-13

Estimations annuelles des composantes démographiques selon le groupe d'âge et le sexe, 2015-2016 perspective nationale — Solde de la migration interprovinciale

	Canada	Terre-Neuve-et-Labrador	Île-du-Prince-Édouard	Nouvelle-Écosse	Nouveau-Brunswick	Québec	Ontario
	nombre						
Les deux sexes	0	271	-729	-1 034	-2 280	-12 069	6 154
-1 an	0	30	1	13	4	-59	123
0 à 4 ans	0	244	82	18	25	-821	884
5 à 9 ans	0	177	40	15	54	-870	300
10 à 14 ans	0	16	-110	54	32	-587	749
15 à 19 ans	0	-215	-158	76	-332	-470	474
20 à 24 ans	0	-432	-350	-729	-954	-1 136	-754
25 à 29 ans	0	-88	-195	-272	-725	-2 226	1 680
30 à 34 ans	0	153	117	-153	-213	-1 928	1 006
35 à 39 ans	0	19	-150	-247	-147	-1 259	917
40 à 44 ans	0	9	-89	-193	-267	-554	-68
45 à 49 ans	0	259	19	-103	-46	-488	252
50 à 54 ans	0	63	-12	63	137	-601	342
55 à 59 ans	0	72	68	178	135	-206	-59
60 à 64 ans	0	69	54	145	-50	-231	-5
65 à 69 ans	0	-31	98	75	59	-215	-118
70 à 74 ans	0	-43	20	63	-45	-112	78
75 à 79 ans	0	-11	-42	-81	-18	-102	170
80 à 84 ans	0	-16	-79	4	77	-110	-19
85 à 89 ans	0	6	-7	25	-8	-48	112
90 à 94 ans	0	-5	-31	14	2	-31	59
95 à 99 ans	0	-5	-5	1	0	-15	30
100 ans et plus	0	0	0	0	0	0	1
	Manitoba	Saskatchewan	Alberta	Colombie-Britannique	Yukon	Territoires du Nord-Ouest	Nunavut
	nombre						
Les deux sexes	-5 900	-3 716	-2 877	23 260	-460	-421	-199
-1 an	-39	-37	-213	195	3	-9	-12
0 à 4 ans	-399	-255	-1 478	1 748	23	-16	-55
5 à 9 ans	-331	-151	-529	1 302	-24	68	-51
10 à 14 ans	-191	-161	-654	991	-11	-87	-41
15 à 19 ans	-175	-198	338	641	23	5	-9
20 à 24 ans	-764	-160	3 712	1 667	-66	-31	-3
25 à 29 ans	-553	-731	793	2 337	-109	35	54
30 à 34 ans	-897	-567	417	2 157	-46	-43	-3
35 à 39 ans	-551	-238	15	1 672	61	-1	-91
40 à 44 ans	-454	-2	171	1 489	-2	-84	44
45 à 49 ans	-354	-161	-732	1 500	-54	-52	-40
50 à 54 ans	-385	-61	-1 137	1 648	-120	7	56
55 à 59 ans	-393	-232	-1 125	1 659	-32	-71	6
60 à 64 ans	-92	-194	-971	1 366	-11	-59	-21
65 à 69 ans	-36	-297	-620	1 260	-83	-80	-12
70 à 74 ans	-133	-100	-269	550	-1	-3	-5
75 à 79 ans	-28	30	-371	478	-9	0	-16
80 à 84 ans	-143	-94	-69	451	-2	0	0
85 à 89 ans	14	-96	-106	108	0	0	0
90 à 94 ans	11	-5	-39	25	0	0	0
95 à 99 ans	-7	-6	-5	12	0	0	0
100 ans et plus	0	0	-5	4	0	0	0

Voir les notes à la fin du tableau.

Tableau 2.4-13 – suite

Estimations annuelles des composantes démographiques selon le groupe d'âge et le sexe, 2015-2016 perspective nationale — Solde de la migration interprovinciale

	Canada	Terre-Neuve-et-Labrador	Île-du-Prince-Édouard	Nouvelle-Écosse	Nouveau-Brunswick	Québec	Ontario
nombre							
Hommes	0	70	-390	-707	-1 232	-6 162	2 409
-1 an	0	21	2	13	-15	-19	72
0 à 4 ans	0	145	43	32	-51	-367	595
5 à 9 ans	0	63	8	-17	108	-461	174
10 à 14 ans	0	-20	-35	37	25	-200	325
15 à 19 ans	0	-73	-69	-45	-112	-402	211
20 à 24 ans	0	-262	-202	-451	-496	-620	-710
25 à 29 ans	0	-33	-110	-176	-432	-862	301
30 à 34 ans	0	60	48	-84	-74	-1 085	561
35 à 39 ans	0	-43	-72	-133	-98	-783	504
40 à 44 ans	0	11	-37	-91	-198	-358	-124
45 à 49 ans	0	128	36	-61	-14	-345	145
50 à 54 ans	0	65	-14	0	34	-255	96
55 à 59 ans	0	4	5	127	68	-47	-12
60 à 64 ans	0	15	25	75	-38	-112	191
65 à 69 ans	0	22	60	41	44	-27	-269
70 à 74 ans	0	-26	1	48	29	-109	52
75 à 79 ans	0	-7	11	-9	-20	-64	124
80 à 84 ans	0	-1	-79	-30	32	-31	80
85 à 89 ans	0	1	-11	15	-19	-3	64
90 à 94 ans	0	0	0	2	-5	-11	23
95 à 99 ans	0	0	0	0	0	-1	5
100 ans et plus	0	0	0	0	0	0	1
	Manitoba	Saskatchewan	Alberta	Colombie-Britannique	Yukon	Territoires du Nord-Ouest	Nunavut
nombre							
Hommes	-3 021	-1 721	-80	11 336	-196	-216	-90
-1 an	-29	-25	-115	103	-1	-8	1
0 à 4 ans	-250	-173	-840	900	-9	-6	-19
5 à 9 ans	-133	-98	-318	673	0	57	-56
10 à 14 ans	-121	-27	-366	464	6	-64	-24
15 à 19 ans	-121	0	323	273	22	-4	-3
20 à 24 ans	-352	-6	2 459	711	-48	-19	-4
25 à 29 ans	-289	-350	754	1 206	-50	14	27
30 à 34 ans	-415	-301	522	788	-19	-10	9
35 à 39 ans	-361	-187	259	878	46	2	-12
40 à 44 ans	-180	-2	180	853	-14	-41	1
45 à 49 ans	-184	-100	-208	671	-32	-33	-3
50 à 54 ans	-166	30	-588	761	-2	12	27
55 à 59 ans	-258	-178	-606	919	-26	-16	20
60 à 64 ans	-8	-62	-567	588	-23	-51	-33
65 à 69 ans	22	-170	-365	739	-36	-47	-14
70 à 74 ans	-88	-24	-236	354	1	-2	0
75 à 79 ans	-13	42	-290	242	-9	0	-7
80 à 84 ans	-70	-79	-6	186	-2	0	0
85 à 89 ans	1	-15	-27	-6	0	0	0
90 à 94 ans	1	4	-36	22	0	0	0
95 à 99 ans	-7	0	-4	7	0	0	0
100 ans et plus	0	0	-5	4	0	0	0

Voir les notes à la fin du tableau.

Tableau 2.4-13 – suite

Estimations annuelles des composantes démographiques selon le groupe d'âge et le sexe, 2015-2016 perspective nationale — Solde de la migration interprovinciale

	Canada	Terre-Neuve-et-Labrador	Île-du-Prince-Édouard	Nouvelle-Écosse	Nouveau-Brunswick	Québec	Ontario
nombre							
Femmes	0	201	-339	-327	-1 048	-5 907	3 745
-1 an	0	9	-1	0	19	-40	51
0 à 4 ans	0	99	39	-14	76	-454	289
5 à 9 ans	0	114	32	32	-54	-409	126
10 à 14 ans	0	36	-75	17	7	-387	424
15 à 19 ans	0	-142	-89	121	-220	-68	263
20 à 24 ans	0	-170	-148	-278	-458	-516	-44
25 à 29 ans	0	-55	-85	-96	-293	-1 364	1 379
30 à 34 ans	0	93	69	-69	-139	-843	445
35 à 39 ans	0	62	-78	-114	-49	-476	413
40 à 44 ans	0	-2	-52	-102	-69	-196	56
45 à 49 ans	0	131	-17	-42	-32	-143	107
50 à 54 ans	0	-2	2	63	103	-346	246
55 à 59 ans	0	68	63	51	67	-159	-47
60 à 64 ans	0	54	29	70	-12	-119	-196
65 à 69 ans	0	-53	38	34	15	-188	151
70 à 74 ans	0	-17	19	15	-74	-3	26
75 à 79 ans	0	-4	-53	-72	2	-38	46
80 à 84 ans	0	-15	0	34	45	-79	-99
85 à 89 ans	0	5	4	10	11	-45	48
90 à 94 ans	0	-5	-31	12	7	-20	36
95 à 99 ans	0	-5	-5	1	0	-14	25
100 ans et plus	0	0	0	0	0	0	0
	Manitoba	Saskatchewan	Alberta	Colombie-Britannique	Yukon	Territoires du Nord-Ouest	Nunavut
nombre							
Femmes	-2 879	-1 995	-2 797	11 924	-264	-205	-109
-1 an	-10	-12	-98	92	4	-1	-13
0 à 4 ans	-149	-82	-638	848	32	-10	-36
5 à 9 ans	-198	-53	-211	629	-24	11	5
10 à 14 ans	-70	-134	-288	527	-17	-23	-17
15 à 19 ans	-54	-198	15	368	1	9	-6
20 à 24 ans	-412	-154	1 253	956	-18	-12	1
25 à 29 ans	-264	-381	39	1 131	-59	21	27
30 à 34 ans	-482	-266	-105	1 369	-27	-33	-12
35 à 39 ans	-190	-51	-244	794	15	-3	-79
40 à 44 ans	-274	0	-9	636	12	-43	43
45 à 49 ans	-170	-61	-524	829	-22	-19	-37
50 à 54 ans	-219	-91	-549	887	-118	-5	29
55 à 59 ans	-135	-54	-519	740	-6	-55	-14
60 à 64 ans	-84	-132	-404	778	12	-8	12
65 à 69 ans	-58	-127	-255	521	-47	-33	2
70 à 74 ans	-45	-76	-33	196	-2	-1	-5
75 à 79 ans	-15	-12	-81	236	0	0	-9
80 à 84 ans	-73	-15	-63	265	0	0	0
85 à 89 ans	13	-81	-79	114	0	0	0
90 à 94 ans	10	-9	-3	3	0	0	0
95 à 99 ans	0	-6	-1	5	0	0	0
100 ans et plus	0	0	0	0	0	0	0

1. Période allant du 1er juillet au 30 juin.

Note(s) : Estimations provisoires.

Tableau 2.5-1**Estimations annuelles¹ des composantes démographiques selon le groupe d'âge et le sexe, Canada — Naissances**

	2008-2009	2009-2010	2010-2011	2011-2012	2012-2013	2013-2014	2014-2015	2015-2016
	nombre							
Les deux sexes	379 290	379 373	376 951	378 840	384 119	387 120	389 914	392 902
Hommes	194 746	194 674	193 170	194 335	197 432	198 303	199 861	201 613
Femmes	184 544	184 699	183 781	184 505	186 687	188 817	190 053	191 289

1. Période allant du 1^{er} juillet au 30 juin.

Note(s) : Le nombre de naissances est définitif jusqu'en 2011-2012, mis à jour de 2012-2013 à 2014-2015 et provisoire pour 2015-2016.

Tableau 2.5-2

Estimations annuelles¹ des composantes démographiques selon le groupe d'âge et le sexe, Canada — Décès

	2008-2009	2009-2010	2010-2011	2011-2012	2012-2013	2013-2014	2014-2015	2015-2016
	nombre							
Les deux sexes	237 708	237 138	244 968	241 500	250 407	254 855	266 164	269 012
-1 an	1 714	1 699	1 687	1 643	1 669	1 661	1 687	1 674
0 à 4 ans	449	450	502	435	480	479	484	484
5 à 9 ans	197	157	156	155	174	172	180	181
10 à 14 ans	272	243	256	257	258	253	250	248
15 à 19 ans	980	944	901	898	884	862	857	828
20 à 24 ans	1 267	1 197	1 232	1 285	1 256	1 264	1 292	1 265
25 à 29 ans	1 242	1 312	1 240	1 383	1 319	1 312	1 337	1 334
30 à 34 ans	1 460	1 478	1 457	1 477	1 507	1 526	1 570	1 563
35 à 39 ans	2 119	2 011	1 930	1 859	1 871	1 873	1 921	1 910
40 à 44 ans	3 496	3 350	3 082	3 065	2 987	2 949	2 960	2 898
45 à 49 ans	6 045	5 887	5 817	5 499	5 390	5 138	5 026	4 799
50 à 54 ans	8 801	8 785	8 769	8 684	8 824	8 795	8 953	8 761
55 à 59 ans	11 648	11 423	11 877	11 926	12 284	12 462	12 875	12 849
60 à 64 ans	14 792	15 200	15 664	15 805	15 987	16 001	16 589	16 726
65 à 69 ans	17 670	17 929	18 380	18 442	19 780	20 616	21 886	22 479
70 à 74 ans	22 507	21 993	22 394	22 054	23 132	23 822	25 197	25 762
75 à 79 ans	31 359	30 576	30 603	29 368	29 774	29 826	30 963	31 149
80 à 84 ans	38 807	38 486	39 229	37 993	39 273	39 385	40 461	40 019
85 à 89 ans	38 009	38 812	41 031	39 976	40 911	41 649	43 313	43 700
90 à 94 ans	24 062	24 041	26 262	26 741	29 086	30 896	33 401	34 318
95 à 99 ans	9 158	9 385	10 525	10 591	11 749	11 931	12 795	13 834
100 ans et plus	1 654	1 780	1 974	1 964	1 812	1 983	2 167	2 231
Hommes	119 887	119 621	122 448	121 786	126 181	128 819	134 877	136 754
-1 an	916	925	948	925	940	933	949	941
0 à 4 ans	274	244	291	236	269	270	272	272
5 à 9 ans	125	83	82	89	94	94	98	99
10 à 14 ans	169	133	148	156	153	149	147	145
15 à 19 ans	679	667	595	628	600	584	581	560
20 à 24 ans	914	872	888	921	899	904	929	912
25 à 29 ans	869	904	855	965	911	907	926	926
30 à 34 ans	948	969	953	932	967	982	1 010	1 002
35 à 39 ans	1 319	1 248	1 220	1 159	1 168	1 171	1 200	1 189
40 à 44 ans	2 124	2 069	1 869	1 912	1 835	1 811	1 812	1 776
45 à 49 ans	3 654	3 540	3 496	3 255	3 213	3 059	2 993	2 856
50 à 54 ans	5 388	5 353	5 244	5 258	5 323	5 309	5 406	5 291
55 à 59 ans	7 060	6 977	7 306	7 231	7 539	7 657	7 907	7 895
60 à 64 ans	9 023	9 161	9 525	9 584	9 741	9 747	10 105	10 189
65 à 69 ans	10 557	10 752	10 865	11 066	11 807	12 316	13 087	13 442
70 à 74 ans	13 050	12 740	12 875	12 808	13 388	13 810	14 640	15 006
75 à 79 ans	17 404	17 040	16 886	16 411	16 576	16 658	17 332	17 459
80 à 84 ans	19 246	19 275	19 752	19 343	20 110	20 342	21 040	20 943
85 à 89 ans	15 784	16 224	17 197	16 868	17 358	18 002	19 023	19 526
90 à 94 ans	7 976	7 910	8 520	9 086	9 873	10 663	11 740	12 287
95 à 99 ans	2 129	2 222	2 603	2 644	3 117	3 142	3 351	3 712
100 ans et plus	279	313	330	309	300	309	329	326
Femmes	117 821	117 517	122 520	119 714	124 226	126 036	131 287	132 258
-1 an	798	774	739	718	729	728	738	733
0 à 4 ans	175	206	211	199	211	209	212	212
5 à 9 ans	72	74	74	66	80	78	82	82
10 à 14 ans	103	110	108	101	105	104	103	103
15 à 19 ans	301	277	306	270	284	278	276	268
20 à 24 ans	353	325	344	364	357	360	363	353
25 à 29 ans	373	408	385	418	408	405	411	408
30 à 34 ans	512	509	504	545	540	544	560	561
35 à 39 ans	800	763	710	700	703	702	721	721
40 à 44 ans	1 372	1 281	1 213	1 153	1 152	1 138	1 148	1 122
45 à 49 ans	2 391	2 347	2 321	2 244	2 177	2 079	2 033	1 943
50 à 54 ans	3 413	3 432	3 525	3 426	3 501	3 486	3 547	3 470
55 à 59 ans	4 588	4 446	4 571	4 695	4 745	4 805	4 968	4 954
60 à 64 ans	5 769	6 039	6 139	6 221	6 246	6 254	6 484	6 537
65 à 69 ans	7 113	7 177	7 515	7 376	7 973	8 300	8 799	9 037
70 à 74 ans	9 457	9 253	9 519	9 246	9 744	10 012	10 557	10 756
75 à 79 ans	13 955	13 536	13 717	12 957	13 198	13 168	13 631	13 690
80 à 84 ans	19 561	19 211	19 477	18 650	19 163	19 043	19 421	19 076
85 à 89 ans	22 225	22 588	23 834	23 108	23 553	23 647	24 290	24 174
90 à 94 ans	16 086	16 131	17 742	17 655	19 213	20 233	21 661	22 031
95 à 99 ans	7 029	7 163	7 922	7 947	8 632	8 789	9 444	10 122
100 ans et plus	1 375	1 467	1 644	1 655	1 512	1 674	1 838	1 905

1. Période allant du 1er juillet au 30 juin.

Note(s) : Le nombre de décès est définitif jusqu'en 2011-2012, mis à jour de 2012-2013 à 2014-2015 et provisoire pour 2015-2016.

Tableau 2.5-3

Estimations annuelles¹ des composantes démographiques selon le groupe d'âge et le sexe, Canada — Immigrants

	2008-2009	2009-2010	2010-2011	2011-2012	2012-2013	2013-2014	2014-2015	2015-2016
	nombre							
Les deux sexes	245 289	270 581	259 106	260 115	263 156	267 906	240 844	320 932
-1 an	582	760	617	568	570	611	549	1 104
0 à 4 ans	16 821	19 705	20 543	18 946	19 014	17 675	15 881	25 976
5 à 9 ans	16 859	19 147	19 503	18 353	17 659	17 540	16 320	25 161
10 à 14 ans	16 716	17 762	17 787	16 640	15 437	15 063	15 189	19 939
15 à 19 ans	16 173	16 477	15 539	14 723	13 310	12 830	13 055	16 196
20 à 24 ans	22 810	22 733	19 913	21 196	19 660	21 082	19 213	22 620
25 à 29 ans	36 839	41 529	38 519	42 412	39 961	45 741	40 085	55 154
30 à 34 ans	34 178	39 747	39 189	39 571	39 294	44 704	40 579	54 588
35 à 39 ans	27 234	30 921	29 728	28 543	27 712	29 689	28 276	36 540
40 à 44 ans	19 576	21 803	20 934	20 013	18 670	19 859	18 175	21 874
45 à 49 ans	12 878	14 399	14 038	13 027	12 213	12 316	11 301	13 094
50 à 54 ans	8 294	8 331	7 504	7 475	7 647	7 731	6 885	8 086
55 à 59 ans	5 442	5 357	4 730	5 489	7 482	6 360	4 721	6 119
60 à 64 ans	4 313	4 607	4 038	4 826	5 839	5 391	3 875	5 391
65 à 69 ans	3 152	3 448	2 994	3 950	7 466	5 017	3 033	4 272
70 à 74 ans	1 992	2 262	2 121	2 613	5 218	3 365	2 046	2 602
75 à 79 ans	935	1 051	921	1 175	2 390	1 697	1 113	1 443
80 à 84 ans	353	380	339	431	722	583	390	532
85 à 89 ans	111	124	109	132	202	166	119	186
90 à 94 ans	29	30	34	28	43	31	33	47
95 à 99 ans	2	7	6	3	8	4	6	8
100 ans et plus	0	1	0	1	0	3	0	0
Hommes	117 893	131 573	126 832	127 550	127 083	129 405	115 624	156 918
-1 an	301	401	316	308	287	332	292	579
0 à 4 ans	8 589	10 177	10 585	9 666	9 793	9 013	8 134	13 349
5 à 9 ans	8 734	9 885	10 164	9 574	9 093	8 992	8 339	12 872
10 à 14 ans	8 822	9 159	9 428	8 550	8 092	7 925	7 921	10 344
15 à 19 ans	7 952	8 295	7 800	7 571	6 720	6 476	6 638	8 337
20 à 24 ans	9 186	9 317	8 136	8 988	8 262	9 108	8 198	9 466
25 à 29 ans	16 023	18 424	17 056	19 150	17 764	20 841	17 970	24 792
30 à 34 ans	16 409	19 267	19 045	19 458	19 127	21 295	19 117	26 736
35 à 39 ans	13 526	15 603	15 187	14 745	14 129	14 799	13 981	18 759
40 à 44 ans	9 865	11 198	10 696	10 264	9 558	10 069	8 971	11 470
45 à 49 ans	6 718	7 687	7 496	6 928	6 527	6 451	5 696	6 827
50 à 54 ans	4 289	4 380	4 060	3 831	3 726	3 809	3 418	3 981
55 à 59 ans	2 565	2 483	2 228	2 525	3 148	2 753	2 204	2 779
60 à 64 ans	1 921	2 007	1 719	2 126	3 438	2 471	1 720	2 406
65 à 69 ans	1 446	1 544	1 293	1 798	3 298	2 259	1 294	1 973
70 à 74 ans	957	1 047	1 000	1 251	2 437	1 587	952	1 201
75 à 79 ans	405	476	440	573	1 239	868	524	690
80 à 84 ans	145	157	136	184	343	282	188	248
85 à 89 ans	35	56	40	51	81	65	47	83
90 à 94 ans	4	7	6	8	19	10	15	21
95 à 99 ans	1	3	1	0	2	0	5	5
100 ans et plus	0	0	0	1	0	0	0	0
Femmes	127 396	139 008	132 274	132 565	136 073	138 501	125 220	164 014
-1 an	281	359	301	260	283	279	257	525
0 à 4 ans	8 232	9 528	9 958	9 280	9 221	8 662	7 747	12 627
5 à 9 ans	8 125	9 262	9 339	8 779	8 566	8 548	7 981	12 289
10 à 14 ans	7 894	8 603	8 359	8 090	7 345	7 138	7 268	9 595
15 à 19 ans	8 221	8 182	7 739	7 152	6 590	6 354	6 417	7 859
20 à 24 ans	13 624	13 416	11 777	12 208	11 398	11 974	11 015	13 154
25 à 29 ans	20 816	23 105	21 463	23 262	22 197	24 900	22 115	30 362
30 à 34 ans	17 769	20 480	20 144	20 113	20 167	23 409	21 462	27 852
35 à 39 ans	13 708	15 318	14 541	13 798	13 583	14 890	14 295	17 781
40 à 44 ans	9 711	10 605	10 238	9 749	9 112	9 790	9 204	10 404
45 à 49 ans	6 160	6 712	6 542	6 099	5 686	5 865	5 605	6 267
50 à 54 ans	4 005	3 951	3 444	3 644	3 921	3 922	3 467	4 105
55 à 59 ans	2 877	2 874	2 502	2 964	4 334	3 607	2 517	3 340
60 à 64 ans	2 392	2 600	2 319	2 700	5 040	3 368	2 155	2 985
65 à 69 ans	1 706	1 904	1 701	2 152	4 168	2 758	1 739	2 299
70 à 74 ans	1 035	1 215	1 121	1 362	2 781	1 778	1 094	1 401
75 à 79 ans	530	575	481	602	1 151	829	589	753
80 à 84 ans	208	223	203	247	379	301	202	284
85 à 89 ans	76	68	69	81	121	101	72	103
90 à 94 ans	25	23	28	20	24	21	18	26
95 à 99 ans	1	4	5	3	6	4	1	3
100 ans et plus	0	1	0	0	0	3	0	0

1. Période allant du 1er juillet au 30 juin.

Note(s) : Le nombre d'immigrants est définitif jusqu'en 2013-2014, mis à jour pour 2014-2015 et provisoire pour 2015-2016.

Tableau 2.5-4

Estimations annuelles¹ des composantes démographiques selon le groupe d'âge et le sexe, Canada — Émigrants

	2008-2009	2009-2010	2010-2011	2011-2012	2012-2013	2013-2014	2014-2015	2015-2016
	nombre							
Les deux sexes	55 056	52 335	56 766	61 904	60 370	63 629	64 079	64 305
-1 an	461	391	435	496	445	442	443	446
0 à 4 ans	4 103	3 727	4 218	4 749	4 476	4 597	4 624	4 641
5 à 9 ans	3 226	3 074	3 455	3 880	3 804	3 976	4 007	4 020
10 à 14 ans	2 351	2 122	2 299	2 640	2 521	2 596	2 608	2 618
15 à 19 ans	1 621	1 484	1 544	1 739	1 646	1 666	1 677	1 685
20 à 24 ans	4 503	4 181	4 410	4 730	4 570	4 854	4 887	4 907
25 à 29 ans	7 871	7 585	8 202	8 667	8 212	8 622	8 685	8 712
30 à 34 ans	7 264	6 875	7 609	8 203	7 895	8 269	8 330	8 362
35 à 39 ans	6 413	5 963	6 532	6 910	6 402	6 708	6 757	6 780
40 à 44 ans	4 789	4 525	4 922	5 436	5 398	5 644	5 686	5 704
45 à 49 ans	3 731	3 692	4 016	4 330	4 209	4 503	4 537	4 553
50 à 54 ans	3 021	2 826	2 900	3 211	3 455	3 749	3 775	3 787
55 à 59 ans	2 010	2 037	2 105	2 363	2 490	2 626	2 646	2 652
60 à 64 ans	1 267	1 283	1 351	1 514	1 705	1 864	1 879	1 885
65 à 69 ans	889	921	996	1 146	1 182	1 340	1 353	1 359
70 à 74 ans	597	623	673	731	770	846	852	857
75 à 79 ans	443	463	487	525	520	572	574	578
80 à 84 ans	306	329	349	351	377	425	427	427
85 à 89 ans	147	192	204	202	206	244	245	245
90 à 94 ans	35	34	51	70	75	77	78	77
95 à 99 ans	8	8	8	11	12	9	9	10
100 ans et plus	0	0	0	0	0	0	0	0
Hommes	28 237	26 788	29 121	31 764	31 131	32 772	33 004	33 125
-1 an	245	211	226	265	232	216	216	218
0 à 4 ans	2 093	1 950	2 175	2 445	2 318	2 323	2 336	2 345
5 à 9 ans	1 574	1 549	1 781	1 955	1 948	2 049	2 065	2 072
10 à 14 ans	1 155	1 063	1 193	1 380	1 290	1 330	1 336	1 340
15 à 19 ans	829	722	752	906	865	872	877	882
20 à 24 ans	2 149	1 943	2 045	2 218	2 204	2 335	2 352	2 359
25 à 29 ans	3 773	3 609	3 914	4 074	3 883	4 088	4 116	4 128
30 à 34 ans	3 613	3 412	3 828	4 052	3 808	4 050	4 080	4 098
35 à 39 ans	3 388	3 130	3 404	3 574	3 236	3 330	3 354	3 366
40 à 44 ans	2 674	2 493	2 673	2 955	2 985	3 097	3 120	3 130
45 à 49 ans	2 089	2 063	2 297	2 498	2 459	2 633	2 654	2 663
50 à 54 ans	1 686	1 594	1 610	1 808	2 042	2 225	2 242	2 249
55 à 59 ans	1 125	1 117	1 163	1 341	1 410	1 512	1 521	1 526
60 à 64 ans	690	704	730	815	917	1 003	1 010	1 014
65 à 69 ans	462	485	523	596	619	701	709	713
70 à 74 ans	291	304	326	374	400	429	432	437
75 à 79 ans	202	210	226	241	245	277	279	281
80 à 84 ans	118	142	161	161	164	184	186	186
85 à 89 ans	63	73	72	79	73	89	89	89
90 à 94 ans	14	9	17	24	30	26	27	26
95 à 99 ans	4	5	5	3	3	3	3	3
100 ans et plus	0	0	0	0	0	0	0	0
Femmes	26 819	25 547	27 645	30 140	29 239	30 857	31 075	31 180
-1 an	216	180	209	231	213	226	227	228
0 à 4 ans	2 010	1 777	2 043	2 304	2 158	2 274	2 288	2 296
5 à 9 ans	1 652	1 525	1 674	1 925	1 856	1 927	1 942	1 948
10 à 14 ans	1 196	1 059	1 106	1 260	1 231	1 266	1 272	1 278
15 à 19 ans	792	762	792	833	781	794	800	803
20 à 24 ans	2 354	2 238	2 365	2 512	2 366	2 519	2 535	2 548
25 à 29 ans	4 098	3 976	4 288	4 593	4 329	4 534	4 569	4 584
30 à 34 ans	3 651	3 463	3 781	4 151	4 087	4 219	4 250	4 264
35 à 39 ans	3 025	2 833	3 128	3 336	3 166	3 378	3 403	3 414
40 à 44 ans	2 115	2 032	2 249	2 481	2 413	2 547	2 566	2 574
45 à 49 ans	1 642	1 629	1 719	1 832	1 750	1 870	1 883	1 890
50 à 54 ans	1 335	1 232	1 290	1 403	1 413	1 524	1 533	1 538
55 à 59 ans	885	920	942	1 022	1 080	1 114	1 125	1 126
60 à 64 ans	577	579	621	699	788	861	869	871
65 à 69 ans	427	436	473	550	563	639	644	646
70 à 74 ans	306	319	347	357	370	417	420	420
75 à 79 ans	241	253	261	284	275	295	295	297
80 à 84 ans	188	187	188	190	213	241	241	241
85 à 89 ans	84	119	132	123	133	155	156	156
90 à 94 ans	21	25	34	46	45	51	51	51
95 à 99 ans	4	3	3	8	9	6	6	7
100 ans et plus	0	0	0	0	0	0	0	0

1. Période allant du 1er juillet au 30 juin.

Note(s) : Le nombre d'émigrants est définitif jusqu'en 2011-2012, mis à jour de 2012-2013 à 2014-2015 et provisoire pour 2015-2016.

Tableau 2.5-5

Estimations annuelles¹ des composantes démographiques selon le groupe d'âge et le sexe, Canada — Émigrants de retour

	2008-2009	2009-2010	2010-2011	2011-2012	2012-2013	2013-2014	2014-2015	2015-2016
	nombre							
Les deux sexes	31 850	34 415	36 643	36 890	37 092	37 564	37 564	37 564
-1 an	179	191	207	269	269	272	272	272
0 à 4 ans	1 890	2 050	2 180	2 460	2 477	2 513	2 513	2 513
5 à 9 ans	1 769	1 918	2 031	1 992	2 009	2 032	2 032	2 032
10 à 14 ans	1 576	1 703	1 813	1 867	1 867	1 903	1 903	1 903
15 à 19 ans	2 205	2 378	2 536	2 350	2 363	2 396	2 396	2 396
20 à 24 ans	4 668	5 052	5 368	4 944	4 975	5 036	5 036	5 036
25 à 29 ans	4 731	5 117	5 443	5 159	5 199	5 265	5 265	5 265
30 à 34 ans	3 513	3 795	4 040	4 003	4 024	4 069	4 069	4 069
35 à 39 ans	2 449	2 634	2 817	3 091	3 105	3 142	3 142	3 142
40 à 44 ans	2 115	2 275	2 431	2 548	2 562	2 597	2 597	2 597
45 à 49 ans	1 748	1 899	2 015	2 331	2 346	2 377	2 377	2 377
50 à 54 ans	1 428	1 542	1 643	1 807	1 812	1 834	1 834	1 834
55 à 59 ans	1 229	1 324	1 409	1 407	1 416	1 427	1 427	1 427
60 à 64 ans	877	937	1 010	1 029	1 034	1 050	1 050	1 050
65 à 69 ans	595	643	688	564	564	569	569	569
70 à 74 ans	419	456	477	480	479	487	487	487
75 à 79 ans	271	296	312	340	340	343	343	343
80 à 84 ans	117	123	135	165	166	168	168	168
85 à 89 ans	62	70	75	72	73	72	72	72
90 à 94 ans	8	10	10	8	8	8	8	8
95 à 99 ans	0	1	2	3	3	3	3	3
100 ans et plus	1	1	1	1	1	1	1	1
Hommes	15 720	16 975	18 081	18 096	18 192	18 414	18 414	18 414
-1 an	89	95	103	136	137	139	139	139
0 à 4 ans	964	1 044	1 109	1 235	1 242	1 261	1 261	1 261
5 à 9 ans	926	1 005	1 064	989	999	1 010	1 010	1 010
10 à 14 ans	810	878	934	933	933	951	951	951
15 à 19 ans	1 092	1 174	1 252	1 123	1 128	1 145	1 145	1 145
20 à 24 ans	1 981	2 142	2 276	2 164	2 181	2 203	2 203	2 203
25 à 29 ans	2 234	2 417	2 571	2 321	2 340	2 368	2 368	2 368
30 à 34 ans	1 748	1 888	2 012	1 990	1 998	2 020	2 020	2 020
35 à 39 ans	1 221	1 311	1 403	1 526	1 530	1 549	1 549	1 549
40 à 44 ans	1 162	1 244	1 335	1 368	1 371	1 391	1 391	1 391
45 à 49 ans	923	1 002	1 063	1 284	1 290	1 307	1 307	1 307
50 à 54 ans	745	806	862	988	994	1 003	1 003	1 003
55 à 59 ans	644	693	738	738	740	747	747	747
60 à 64 ans	486	522	561	523	528	534	534	534
65 à 69 ans	292	316	337	302	300	301	301	301
70 à 74 ans	208	227	237	219	222	225	225	225
75 à 79 ans	117	127	134	174	176	177	177	177
80 à 84 ans	50	53	57	57	57	57	57	57
85 à 89 ans	25	27	29	23	23	23	23	23
90 à 94 ans	3	4	4	2	2	2	2	2
95 à 99 ans	0	0	0	0	0	0	0	0
100 ans et plus	0	0	0	1	1	1	1	1
Femmes	16 130	17 440	18 562	18 794	18 900	19 150	19 150	19 150
-1 an	90	96	104	133	132	133	133	133
0 à 4 ans	926	1 006	1 071	1 225	1 235	1 252	1 252	1 252
5 à 9 ans	843	913	967	1 003	1 010	1 022	1 022	1 022
10 à 14 ans	766	825	879	934	934	952	952	952
15 à 19 ans	1 113	1 204	1 284	1 227	1 235	1 251	1 251	1 251
20 à 24 ans	2 687	2 910	3 092	2 780	2 794	2 833	2 833	2 833
25 à 29 ans	2 497	2 700	2 872	2 838	2 859	2 897	2 897	2 897
30 à 34 ans	1 765	1 907	2 028	2 013	2 026	2 049	2 049	2 049
35 à 39 ans	1 228	1 323	1 414	1 565	1 575	1 593	1 593	1 593
40 à 44 ans	953	1 031	1 096	1 180	1 191	1 206	1 206	1 206
45 à 49 ans	825	897	952	1 047	1 056	1 070	1 070	1 070
50 à 54 ans	683	736	781	819	818	831	831	831
55 à 59 ans	585	631	671	669	676	680	680	680
60 à 64 ans	391	415	449	506	506	516	516	516
65 à 69 ans	303	327	351	262	264	268	268	268
70 à 74 ans	211	229	240	261	257	262	262	262
75 à 79 ans	154	169	178	166	164	166	166	166
80 à 84 ans	67	70	78	108	109	111	111	111
85 à 89 ans	37	43	46	49	50	49	49	49
90 à 94 ans	5	6	6	6	6	6	6	6
95 à 99 ans	0	1	2	3	3	3	3	3
100 ans et plus	1	1	1	0	0	0	0	0

1. Période allant du 1er juillet au 30 juin.

Note(s) : Le nombre d'émigrants de retour est définitif jusqu'en 2011-2012, mis à jour de 2012-2013 à 2014-2015 et provisoire pour 2015-2016.

Tableau 2.5-6

Estimations annuelles¹ des composantes démographiques selon le groupe d'âge et le sexe, Canada — Solde de l'émigration temporaire

	2008-2009	2009-2010	2010-2011	2011-2012	2012-2013	2013-2014	2014-2015	2015-2016
	nombre							
Les deux sexes	18 414	18 408	18 411	18 414	18 411	18 415	18 418	18 418
-1 an	149	134	138	147	136	124	124	124
0 à 4 ans	1 312	1 262	1 317	1 367	1 318	1 273	1 273	1 274
5 à 9 ans	1 039	1 043	1 080	1 121	1 117	1 111	1 111	1 111
10 à 14 ans	767	734	739	783	757	746	746	746
15 à 19 ans	545	517	504	522	503	491	491	491
20 à 24 ans	1 514	1 479	1 453	1 416	1 402	1 400	1 400	1 400
25 à 29 ans	2 672	2 672	2 682	2 600	2 513	2 487	2 487	2 487
30 à 34 ans	2 391	2 404	2 435	2 432	2 396	2 362	2 362	2 362
35 à 39 ans	2 106	2 063	2 073	2 015	1 913	1 896	1 897	1 897
40 à 44 ans	1 586	1 591	1 600	1 617	1 638	1 624	1 624	1 624
45 à 49 ans	1 277	1 341	1 342	1 309	1 317	1 354	1 354	1 354
50 à 54 ans	1 071	1 046	999	999	1 103	1 150	1 150	1 150
55 à 59 ans	727	759	724	737	807	816	816	816
60 à 64 ans	444	464	449	464	547	571	572	572
65 à 69 ans	301	327	316	336	368	397	397	397
70 à 74 ans	199	215	212	211	228	242	242	242
75 à 79 ans	149	157	152	156	155	159	159	159
80 à 84 ans	106	117	114	107	113	124	124	124
85 à 89 ans	48	68	67	57	60	68	69	68
90 à 94 ans	11	13	15	18	19	20	20	20
95 à 99 ans	0	2	0	0	1	0	0	0
100 ans et plus	0	0	0	0	0	0	0	0
Hommes	9 453	9 436	9 460	9 474	9 540	9 523	9 525	9 525
-1 an	81	74	73	79	71	61	61	61
0 à 4 ans	671	660	676	706	685	644	644	645
5 à 9 ans	503	523	554	561	576	573	573	573
10 à 14 ans	379	369	381	410	389	383	383	383
15 à 19 ans	278	248	246	269	264	258	258	258
20 à 24 ans	723	689	675	666	678	671	671	671
25 à 29 ans	1 288	1 277	1 284	1 229	1 192	1 181	1 181	1 181
30 à 34 ans	1 193	1 196	1 232	1 206	1 155	1 155	1 155	1 155
35 à 39 ans	1 107	1 082	1 081	1 042	966	945	945	945
40 à 44 ans	890	875	867	878	907	888	888	888
45 à 49 ans	711	747	769	763	778	794	794	794
50 à 54 ans	596	586	549	559	653	688	688	688
55 à 59 ans	408	421	402	421	458	471	471	471
60 à 64 ans	241	253	243	250	298	314	315	315
65 à 69 ans	154	172	167	177	196	211	211	211
70 à 74 ans	99	108	104	106	119	122	122	122
75 à 79 ans	68	72	71	73	73	78	78	78
80 à 84 ans	42	52	56	50	52	53	53	53
85 à 89 ans	18	27	25	23	23	26	27	26
90 à 94 ans	3	3	5	6	7	7	7	7
95 à 99 ans	0	2	0	0	0	0	0	0
100 ans et plus	0	0	0	0	0	0	0	0
Femmes	8 961	8 972	8 951	8 940	8 871	8 892	8 893	8 893
-1 an	68	60	65	68	65	63	63	63
0 à 4 ans	641	602	641	661	633	629	629	629
5 à 9 ans	536	520	526	560	541	538	538	538
10 à 14 ans	388	365	358	373	368	363	363	363
15 à 19 ans	267	269	258	253	239	233	233	233
20 à 24 ans	791	790	778	750	724	729	729	729
25 à 29 ans	1 384	1 395	1 398	1 371	1 321	1 306	1 306	1 306
30 à 34 ans	1 198	1 208	1 203	1 226	1 241	1 207	1 207	1 207
35 à 39 ans	999	981	992	973	947	951	952	952
40 à 44 ans	696	716	733	739	731	736	736	736
45 à 49 ans	566	594	573	546	539	560	560	560
50 à 54 ans	475	460	450	440	450	462	462	462
55 à 59 ans	319	338	322	316	349	345	345	345
60 à 64 ans	203	211	206	214	249	257	257	257
65 à 69 ans	147	155	149	159	172	186	186	186
70 à 74 ans	100	107	108	105	109	120	120	120
75 à 79 ans	81	85	81	83	82	81	81	81
80 à 84 ans	64	65	58	57	61	71	71	71
85 à 89 ans	30	41	42	34	37	42	42	42
90 à 94 ans	8	10	10	12	12	13	13	13
95 à 99 ans	0	0	0	0	1	0	0	0
100 ans et plus	0	0	0	0	0	0	0	0

1. Période allant du 1er juillet au 30 juin.

Note(s) : Le solde de l'émigration temporaire est définitif jusqu'en 2011-2012, mis à jour de 2012-2013 à 2014-2015 et provisoire pour 2015-2016.

Tableau 2.5-7

Estimations annuelles¹ des composantes démographiques selon le groupe d'âge et le sexe, Canada — Solde de résidents non permanents

	2008-2009	2009-2010	2010-2011	2011-2012	2012-2013	2013-2014	2014-2015	2015-2016
	nombre							
Les deux sexes	71 863	34 531	14 380	53 738	49 727	33 422	-15 615	38 152
-1 an	220	120	107	119	50	62	58	62
0 à 4 ans	3 016	1 242	733	1 131	619	536	937	1 187
5 à 9 ans	3 372	1 017	189	-463	472	545	791	1 086
10 à 14 ans	1 925	25	-88	-78	1 620	2 149	3 354	3 861
15 à 19 ans	23 378	24 743	26 035	30 735	31 555	36 845	36 652	48 457
20 à 24 ans	17 496	19 579	14 999	19 485	18 062	18 726	5 059	24 407
25 à 29 ans	8 825	840	-5 503	1 278	706	-6 099	-17 152	-6 741
30 à 34 ans	6 235	-2 933	-6 642	1 797	864	-5 826	-15 132	-10 441
35 à 39 ans	4 485	-2 773	-5 170	1 034	90	-3 326	-9 973	-7 917
40 à 44 ans	2 678	-2 843	-4 278	92	-308	-2 706	-7 300	-5 309
45 à 49 ans	831	-2 056	-3 097	-315	-1 223	-2 746	-5 561	-4 150
50 à 54 ans	-20	-1 283	-1 514	76	-1 073	-1 814	-3 504	-2 580
55 à 59 ans	-163	-548	-794	-203	-580	-1 346	-1 953	-1 695
60 à 64 ans	-172	-276	-280	-230	-506	-679	-1 138	-1 029
65 à 69 ans	-74	-134	-178	-279	-275	-519	-472	-577
70 à 74 ans	-94	-95	-47	-198	-179	-209	-178	-253
75 à 79 ans	-25	-44	-29	-129	-85	-94	-51	-119
80 à 84 ans	-29	-19	-34	-81	-59	-41	-36	-57
85 à 89 ans	-15	-22	-17	-16	-20	-27	-8	-29
90 à 94 ans	-7	-4	-10	-15	-7	-3	-6	-11
95 à 99 ans	0	-3	-3	-2	0	-1	-2	1
100 ans et plus	1	-2	1	0	4	-5	0	-1
Hommes	40 199	18 792	9 394	34 452	30 749	20 808	-9 335	21 094
-1 an	109	65	54	54	24	29	24	32
0 à 4 ans	1 580	604	391	604	286	289	475	603
5 à 9 ans	1 824	520	72	-195	261	284	445	610
10 à 14 ans	857	49	-34	-15	762	1 112	1 727	1 949
15 à 19 ans	12 921	13 835	14 367	16 876	17 304	20 084	19 949	25 865
20 à 24 ans	11 135	11 652	9 368	12 199	10 693	11 052	3 064	13 739
25 à 29 ans	4 254	230	-3 455	1 607	849	-3 025	-9 970	-3 539
30 à 34 ans	3 550	-1 569	-3 050	1 742	1 236	-2 298	-8 098	-5 423
35 à 39 ans	2 533	-1 976	-2 923	1 031	527	-1 326	-5 361	-4 128
40 à 44 ans	1 485	-1 856	-2 241	424	209	-1 287	-3 907	-2 650
45 à 49 ans	557	-1 336	-1 572	21	-333	-1 420	-3 028	-2 002
50 à 54 ans	-73	-767	-818	328	-320	-856	-2 046	-1 440
55 à 59 ans	-163	-303	-405	87	-127	-840	-1 257	-1 130
60 à 64 ans	-215	-165	-179	-28	-306	-450	-815	-740
65 à 69 ans	-63	-100	-108	-122	-167	-358	-357	-414
70 à 74 ans	-68	-56	-47	-70	-76	-102	-140	-141
75 à 79 ans	4	-13	-4	-54	-40	-47	-26	-52
80 à 84 ans	-18	-14	-13	-30	-25	-20	-11	-35
85 à 89 ans	-8	-6	-9	-4	-9	-8	-4	-7
90 à 94 ans	-2	0	-2	-3	-1	-1	0	-2
95 à 99 ans	-1	0	1	0	0	0	0	0
100 ans et plus	1	-2	1	0	2	-4	1	-1
Femmes	31 664	15 739	4 986	19 286	18 978	12 614	-6 280	17 058
-1 an	111	55	53	65	26	33	34	30
0 à 4 ans	1 436	638	342	527	333	247	462	584
5 à 9 ans	1 548	497	117	-268	211	261	346	476
10 à 14 ans	1 068	-24	-54	-63	858	1 037	1 627	1 912
15 à 19 ans	10 457	10 908	11 668	13 859	14 251	16 761	16 703	22 592
20 à 24 ans	6 361	7 927	5 631	7 286	7 369	7 674	1 995	10 668
25 à 29 ans	4 571	610	-2 048	-329	-143	-3 074	-7 182	-3 202
30 à 34 ans	2 685	-1 364	-3 592	55	-372	-3 528	-7 034	-5 018
35 à 39 ans	1 952	-797	-2 247	3	-437	-2 000	-4 612	-3 789
40 à 44 ans	1 193	-987	-2 037	-332	-517	-1 419	-3 393	-2 659
45 à 49 ans	274	-720	-1 525	-336	-890	-1 326	-2 533	-2 148
50 à 54 ans	53	-516	-696	-252	-753	-958	-1 458	-1 140
55 à 59 ans	0	-245	-389	-290	-453	-506	-696	-565
60 à 64 ans	43	-111	-101	-202	-200	-229	-323	-289
65 à 69 ans	-11	-34	-70	-157	-108	-161	-115	-163
70 à 74 ans	-26	-39	0	-128	-103	-107	-38	-112
75 à 79 ans	-29	-31	-25	-75	-45	-47	-25	-67
80 à 84 ans	-11	-5	-21	-51	-34	-21	-25	-22
85 à 89 ans	-7	-16	-8	-12	-11	-19	-4	-22
90 à 94 ans	-5	-4	-8	-12	-6	-2	-6	-9
95 à 99 ans	1	-3	-4	-2	0	-1	-2	1
100 ans et plus	0	0	0	0	2	-1	-1	0

1. Période allant du 1er juillet au 30 juin.

Note(s) : Le solde de résidents non permanents est définitif jusqu'en 2011-2012, mis à jour de 2012-2013 à 2014-2015 et provisoire pour 2015-2016.

Tableau 2.5-8

Estimations annuelles¹ des composantes démographiques selon le groupe d'âge et le sexe, Canada — Entrants interprovinciaux

	2008-2009	2009-2010	2010-2011	2011-2012	2012-2013	2013-2014	2014-2015	2015-2016
	nombre							
Les deux sexes	277 846	259 234	257 085	280 347	261 295	275 059	283 809	284 902
-1 an	2 002	1 860	1 838	2 259	2 043	2 136	2 157	2 197
0 à 4 ans	18 654	17 248	17 100	20 341	18 390	19 248	19 374	19 602
5 à 9 ans	14 064	12 953	12 887	14 048	12 759	13 315	13 370	13 491
10 à 14 ans	12 627	11 637	11 629	11 685	10 573	11 022	11 097	11 312
15 à 19 ans	19 304	17 621	17 367	17 066	15 828	16 392	16 402	16 407
20 à 24 ans	37 933	33 591	32 267	35 486	34 178	35 446	35 427	34 584
25 à 29 ans	42 523	39 730	39 965	47 428	44 082	46 366	48 552	48 571
30 à 34 ans	29 013	27 019	27 234	30 395	28 331	29 961	31 475	31 436
35 à 39 ans	22 927	21 291	21 411	22 269	20 711	21 870	22 950	23 027
40 à 44 ans	19 772	18 419	18 512	17 323	16 145	17 017	17 810	17 877
45 à 49 ans	15 699	15 076	14 787	16 173	15 089	15 719	16 275	16 462
50 à 54 ans	12 696	12 271	11 997	12 952	12 056	12 638	13 138	13 402
55 à 59 ans	10 529	10 200	9 954	10 532	9 751	10 238	10 748	10 999
60 à 64 ans	7 000	6 749	6 597	7 698	7 173	7 545	7 925	8 143
65 à 69 ans	4 557	4 705	4 684	5 579	5 397	6 128	6 476	6 554
70 à 74 ans	3 157	3 255	3 240	3 437	3 294	3 752	3 965	4 017
75 à 79 ans	2 434	2 542	2 532	2 664	2 581	2 928	3 134	3 218
80 à 84 ans	1 730	1 811	1 820	1 814	1 758	2 010	2 126	2 163
85 à 89 ans	896	926	925	915	884	1 005	1 064	1 077
90 à 94 ans	270	267	275	232	228	266	283	302
95 à 99 ans	59	63	64	46	40	52	55	56
100 ans et plus	0	0	0	5	4	5	6	5
Hommes	143 089	131 102	130 221	142 598	134 108	141 510	145 531	145 518
-1 an	1 048	982	967	1 152	1 047	1 094	1 107	1 132
0 à 4 ans	9 524	8 849	8 774	10 527	9 512	9 972	10 044	10 204
5 à 9 ans	7 259	6 744	6 682	7 306	6 635	6 935	6 963	7 030
10 à 14 ans	6 621	6 116	6 112	5 746	5 194	5 412	5 446	5 556
15 à 19 ans	9 232	8 304	8 274	8 708	8 157	8 479	8 459	8 403
20 à 24 ans	19 069	16 290	15 994	17 404	17 084	17 963	17 761	17 124
25 à 29 ans	21 739	19 778	19 853	24 020	22 535	23 657	24 740	24 590
30 à 34 ans	15 629	14 209	14 310	15 664	14 700	15 519	16 276	16 164
35 à 39 ans	12 557	11 381	11 416	11 716	11 010	11 645	12 192	12 160
40 à 44 ans	10 800	9 821	9 826	9 653	9 078	9 579	10 003	9 981
45 à 49 ans	8 274	7 832	7 671	8 678	8 189	8 548	8 784	8 856
50 à 54 ans	6 568	6 284	6 144	6 640	6 239	6 549	6 760	6 875
55 à 59 ans	5 382	5 152	5 022	5 447	5 084	5 373	5 609	5 741
60 à 64 ans	3 708	3 526	3 435	3 667	3 467	3 635	3 797	3 947
65 à 69 ans	2 232	2 294	2 255	2 716	2 670	3 074	3 259	3 303
70 à 74 ans	1 528	1 557	1 542	1 417	1 387	1 612	1 701	1 733
75 à 79 ans	931	962	934	1 098	1 090	1 265	1 353	1 399
80 à 84 ans	668	696	682	673	669	784	831	858
85 à 89 ans	221	224	230	297	295	328	355	368
90 à 94 ans	79	78	76	54	56	69	73	77
95 à 99 ans	20	23	22	10	6	13	12	12
100 ans et plus	0	0	0	5	4	5	6	5
Femmes	134 757	128 132	126 864	137 749	127 187	133 549	138 278	139 384
-1 an	954	878	871	1 107	996	1 042	1 050	1 065
0 à 4 ans	9 130	8 399	8 326	9 814	8 878	9 276	9 330	9 398
5 à 9 ans	6 805	6 209	6 205	6 742	6 124	6 380	6 407	6 461
10 à 14 ans	6 006	5 521	5 517	5 939	5 379	5 610	5 651	5 756
15 à 19 ans	10 072	9 317	9 093	8 358	7 671	7 913	7 943	8 004
20 à 24 ans	18 864	17 301	16 273	18 082	17 094	17 483	17 666	17 460
25 à 29 ans	20 784	19 952	20 112	23 408	21 547	22 709	23 812	23 981
30 à 34 ans	13 384	12 810	12 924	14 731	13 631	14 442	15 199	15 272
35 à 39 ans	10 370	9 910	9 995	10 553	9 701	10 225	10 758	10 867
40 à 44 ans	8 972	8 598	8 686	7 670	7 067	7 438	7 807	7 896
45 à 49 ans	7 425	7 244	7 116	7 495	6 900	7 171	7 491	7 606
50 à 54 ans	6 128	5 987	5 853	6 312	5 817	6 089	6 378	6 527
55 à 59 ans	5 147	5 048	4 932	5 085	4 667	4 865	5 139	5 258
60 à 64 ans	3 292	3 223	3 162	4 031	3 706	3 910	4 128	4 196
65 à 69 ans	2 325	2 411	2 429	2 863	2 727	3 054	3 217	3 251
70 à 74 ans	1 629	1 698	1 698	2 020	1 907	2 140	2 264	2 284
75 à 79 ans	1 503	1 580	1 598	1 566	1 491	1 663	1 781	1 819
80 à 84 ans	1 062	1 115	1 138	1 141	1 089	1 226	1 295	1 305
85 à 89 ans	675	702	695	618	589	677	709	709
90 à 94 ans	191	189	199	178	172	197	210	225
95 à 99 ans	39	40	42	36	34	39	43	44
100 ans et plus	0	0	0	0	0	0	0	0

1. Période allant du 1er juillet au 30 juin.

Note(s) : Le nombre de migrants interprovinciaux est définitif jusqu'en 2014-2015 et provisoire pour 2015-2016.

Tableau 2.5-9

Estimations annuelles¹ des composantes démographiques selon le groupe d'âge et le sexe, Canada — Sortants interprovinciaux

	2008-2009	2009-2010	2010-2011	2011-2012	2012-2013	2013-2014	2014-2015	2015-2016
	nombre							
Les deux sexes	277 846	259 234	257 085	280 347	261 295	275 059	283 809	284 902
-1 an	2 002	1 860	1 838	2 259	2 043	2 136	2 157	2 197
0 à 4 ans	18 654	17 248	17 100	20 341	18 390	19 248	19 374	19 602
5 à 9 ans	14 064	12 953	12 887	14 048	12 759	13 315	13 370	13 491
10 à 14 ans	12 627	11 637	11 629	11 685	10 573	11 022	11 097	11 312
15 à 19 ans	19 304	17 621	17 367	17 066	15 828	16 392	16 402	16 407
20 à 24 ans	37 933	33 591	32 267	35 486	34 178	35 446	35 427	34 584
25 à 29 ans	42 523	39 730	39 965	47 428	44 082	46 366	48 552	48 571
30 à 34 ans	29 013	27 019	27 234	30 395	28 331	29 961	31 475	31 436
35 à 39 ans	22 927	21 291	21 411	22 269	20 711	21 870	22 950	23 027
40 à 44 ans	19 772	18 419	18 512	17 323	16 145	17 017	17 810	17 877
45 à 49 ans	15 699	15 076	14 787	16 173	15 089	15 719	16 275	16 462
50 à 54 ans	12 696	12 271	11 997	12 952	12 056	12 638	13 138	13 402
55 à 59 ans	10 529	10 200	9 954	10 532	9 751	10 238	10 748	10 999
60 à 64 ans	7 000	6 749	6 597	7 698	7 173	7 545	7 925	8 143
65 à 69 ans	4 557	4 705	4 684	5 579	5 397	6 128	6 476	6 554
70 à 74 ans	3 157	3 255	3 240	3 437	3 294	3 752	3 965	4 017
75 à 79 ans	2 434	2 542	2 532	2 664	2 581	2 928	3 134	3 218
80 à 84 ans	1 730	1 811	1 820	1 814	1 758	2 010	2 126	2 163
85 à 89 ans	896	926	925	915	884	1 005	1 064	1 077
90 à 94 ans	270	267	275	232	228	266	283	302
95 à 99 ans	59	63	64	46	40	52	55	56
100 ans et plus	0	0	0	5	4	5	6	5
Hommes	143 089	131 102	130 221	142 598	134 108	141 510	145 531	145 518
-1 an	1 048	982	967	1 152	1 047	1 094	1 107	1 132
0 à 4 ans	9 524	8 849	8 774	10 527	9 512	9 972	10 044	10 204
5 à 9 ans	7 259	6 744	6 682	7 306	6 635	6 935	6 963	7 030
10 à 14 ans	6 621	6 116	6 112	5 746	5 194	5 412	5 446	5 556
15 à 19 ans	9 232	8 304	8 274	8 708	8 157	8 479	8 459	8 403
20 à 24 ans	19 069	16 290	15 994	17 404	17 084	17 963	17 761	17 124
25 à 29 ans	21 739	19 778	19 853	24 020	22 535	23 657	24 740	24 590
30 à 34 ans	15 629	14 209	14 310	15 664	14 700	15 519	16 276	16 164
35 à 39 ans	12 557	11 381	11 416	11 716	11 010	11 645	12 192	12 160
40 à 44 ans	10 800	9 821	9 826	9 653	9 078	9 579	10 003	9 981
45 à 49 ans	8 274	7 832	7 671	8 678	8 189	8 548	8 784	8 856
50 à 54 ans	6 568	6 284	6 144	6 640	6 239	6 549	6 760	6 875
55 à 59 ans	5 382	5 152	5 022	5 447	5 084	5 373	5 609	5 741
60 à 64 ans	3 708	3 526	3 435	3 667	3 467	3 635	3 797	3 947
65 à 69 ans	2 232	2 294	2 255	2 716	2 670	3 074	3 259	3 303
70 à 74 ans	1 528	1 557	1 542	1 417	1 387	1 612	1 701	1 733
75 à 79 ans	931	962	934	1 098	1 090	1 265	1 353	1 399
80 à 84 ans	668	696	682	673	669	784	831	858
85 à 89 ans	221	224	230	297	295	328	355	368
90 à 94 ans	79	78	76	54	56	69	73	77
95 à 99 ans	20	23	22	10	6	13	12	12
100 ans et plus	0	0	0	5	4	5	6	5
Femmes	134 757	128 132	126 864	137 749	127 187	133 549	138 278	139 384
-1 an	954	878	871	1 107	996	1 042	1 050	1 065
0 à 4 ans	9 130	8 399	8 326	9 814	8 878	9 276	9 330	9 398
5 à 9 ans	6 805	6 209	6 205	6 742	6 124	6 380	6 407	6 461
10 à 14 ans	6 006	5 521	5 517	5 939	5 379	5 610	5 651	5 756
15 à 19 ans	10 072	9 317	9 093	8 358	7 671	7 913	7 943	8 004
20 à 24 ans	18 864	17 301	16 273	18 082	17 094	17 483	17 666	17 460
25 à 29 ans	20 784	19 952	20 112	23 408	21 547	22 709	23 812	23 981
30 à 34 ans	13 384	12 810	12 924	14 731	13 631	14 442	15 199	15 272
35 à 39 ans	10 370	9 910	9 995	10 553	9 701	10 225	10 758	10 867
40 à 44 ans	8 972	8 598	8 686	7 670	7 067	7 438	7 807	7 896
45 à 49 ans	7 425	7 244	7 116	7 495	6 900	7 171	7 491	7 606
50 à 54 ans	6 128	5 987	5 853	6 312	5 817	6 089	6 378	6 527
55 à 59 ans	5 147	5 048	4 932	5 085	4 667	4 865	5 139	5 258
60 à 64 ans	3 292	3 223	3 162	4 031	3 706	3 910	4 128	4 196
65 à 69 ans	2 325	2 411	2 429	2 863	2 727	3 054	3 217	3 251
70 à 74 ans	1 629	1 698	1 698	2 020	1 907	2 140	2 264	2 284
75 à 79 ans	1 503	1 580	1 598	1 566	1 491	1 663	1 781	1 819
80 à 84 ans	1 062	1 115	1 138	1 141	1 089	1 226	1 295	1 305
85 à 89 ans	675	702	695	618	589	677	709	709
90 à 94 ans	191	189	199	178	172	197	210	225
95 à 99 ans	39	40	42	36	34	39	43	44
100 ans et plus	0	0	0	0	0	0	0	0

1. Période allant du 1er juillet au 30 juin.

Note(s) : Le nombre de migrants interprovinciaux est définitif jusqu'en 2014-2015 et provisoire pour 2015-2016.

Tableau 2.5-10

Estimations annuelles¹ des composantes démographiques selon le groupe d'âge et le sexe, Canada — Accroissement total

	2008-2009	2009-2010	2010-2011	2011-2012	2012-2013	2013-2014	2014-2015	2015-2016
	nombre							
Les deux sexes	382 798	376 703	337 506	407 765	404 906	389 113	304 046	437 815
-1 an	377 774	377 861	376 321	377 510	382 758	385 838	388 539	392 096
0 à 4 ans	16 500	18 001	16 107	15 986	15 836	14 375	12 950	23 277
5 à 9 ans	16 782	16 753	17 521	14 726	15 045	14 858	13 845	22 967
10 à 14 ans	24 186	22 476	20 042	14 749	15 388	15 520	16 842	22 091
15 à 19 ans	32 665	39 042	42 277	44 649	44 195	49 052	49 078	64 045
20 à 24 ans	27 357	29 124	23 754	38 194	35 469	37 326	21 729	44 491
25 à 29 ans	34 823	31 135	19 744	36 199	33 822	32 486	15 689	41 145
30 à 34 ans	28 046	25 834	22 640	33 259	32 384	30 790	17 254	35 929
35 à 39 ans	18 443	15 193	12 371	21 884	20 721	19 028	10 870	21 178
40 à 44 ans	6 425	4 701	8 229	12 535	10 901	9 533	3 202	8 936
45 à 49 ans	4 560	761	-8 212	3 905	2 420	952	-2 800	615
50 à 54 ans	-1 515	-1 268	-1 537	-3 536	-4 996	-5 943	-8 663	-6 358
55 à 59 ans	-7 711	-8 442	-10 213	-8 333	-7 263	-9 463	-12 142	-10 466
60 à 64 ans	-10 088	-9 526	-11 575	-12 158	-9 233	-12 226	-15 253	-13 771
65 à 69 ans	-16 219	-16 912	-17 842	-15 689	-13 575	-17 286	-20 506	-19 971
70 à 74 ans	-20 788	-19 295	-18 441	-20 101	-18 612	-21 267	-23 936	-24 025
75 à 79 ans	-31 572	-30 750	-31 225	-28 663	-27 804	-28 611	-30 291	-30 219
80 à 84 ans	-41 110	-40 352	-40 110	-37 936	-38 934	-39 224	-40 490	-39 927
85 à 89 ans	-40 574	-41 607	-44 103	-40 047	-40 922	-41 750	-43 444	-43 784
90 à 94 ans	-24 097	-24 805	-26 552	-26 808	-29 136	-30 957	-33 464	-34 371
95 à 99 ans	-9 331	-9 250	-9 569	-10 598	-11 751	-11 934	-12 797	-13 832
100 ans et plus	-1 758	-1 971	-2 121	-1 962	-1 807	-1 984	-2 166	-2 231
Hommes	189 677	184 739	167 998	211 409	206 604	195 816	147 158	218 635
-1 an	193 937	193 740	192 789	193 564	196 637	197 593	199 090	201 143
0 à 4 ans	7 975	8 887	7 985	8 118	8 049	7 326	6 618	11 951
5 à 9 ans	8 699	8 336	8 531	7 763	7 735	7 570	7 058	11 748
10 à 14 ans	13 251	12 218	11 086	7 522	7 955	8 126	8 733	11 376
15 à 19 ans	14 988	19 553	22 020	23 767	23 423	25 991	26 016	33 647
20 à 24 ans	10 022	10 404	8 320	19 546	17 355	18 453	9 513	21 466
25 à 29 ans	14 002	11 740	5 317	16 810	14 967	14 008	4 145	17 386
30 à 34 ans	12 614	11 315	10 374	17 000	16 431	14 830	6 794	17 078
35 à 39 ans	7 426	5 148	4 619	11 527	10 816	9 576	4 670	10 680
40 à 44 ans	2 301	889	2 677	6 311	5 411	4 377	635	4 417
45 à 49 ans	2 424	110	-4 413	1 717	1 034	-148	-2 466	-181
50 à 54 ans	430	202	-281	-2 478	-3 618	-4 266	-5 961	-4 684
55 à 59 ans	-3 123	-3 280	-4 401	-5 643	-5 646	-6 980	-8 205	-7 496
60 à 64 ans	-6 064	-5 332	-6 366	-8 028	-7 296	-8 509	-9 991	-9 318
65 à 69 ans	-10 460	-10 845	-10 997	-9 861	-9 191	-11 026	-12 769	-12 506
70 à 74 ans	-12 309	-11 599	-11 245	-11 888	-11 324	-12 651	-14 157	-14 280
75 à 79 ans	-18 043	-17 575	-17 492	-16 032	-15 519	-16 015	-17 014	-17 003
80 à 84 ans	-20 796	-20 689	-20 522	-19 343	-19 951	-20 260	-21 045	-20 912
85 à 89 ans	-17 277	-17 874	-18 806	-16 900	-17 359	-19 037	-19 073	-19 542
90 à 94 ans	-7 943	-8 196	-8 623	-9 109	-9 890	-10 685	-11 757	-12 299
95 à 99 ans	-2 094	-2 077	-2 245	-2 647	-3 118	-3 145	-3 349	-3 710
100 ans et plus	-283	-336	-329	-307	-297	-312	-327	-326
Femmes	193 121	191 964	169 508	196 356	198 302	193 297	156 888	219 180
-1 an	183 837	184 121	183 532	183 946	186 121	188 245	189 449	190 953
0 à 4 ans	8 525	9 114	8 122	7 868	7 787	7 049	6 332	11 326
5 à 9 ans	8 083	8 417	8 990	6 963	7 310	7 288	6 787	11 219
10 à 14 ans	10 935	10 258	8 956	7 227	7 433	7 394	8 109	10 715
15 à 19 ans	17 677	19 489	20 257	20 882	20 772	23 061	23 062	30 398
20 à 24 ans	17 335	18 720	15 434	18 648	18 114	18 873	12 216	23 025
25 à 29 ans	20 821	19 395	14 427	19 389	18 855	18 478	11 544	23 759
30 à 34 ans	15 432	14 519	12 266	16 259	15 953	15 960	10 460	18 851
35 à 39 ans	11 017	10 045	7 752	10 357	9 905	9 452	6 200	10 498
40 à 44 ans	4 124	3 812	5 552	6 224	5 490	5 156	2 567	4 519
45 à 49 ans	2 136	651	-3 799	2 188	1 386	1 100	-334	796
50 à 54 ans	-1 945	-1 470	-1 256	-1 058	-1 378	-1 677	-2 702	-1 674
55 à 59 ans	-4 588	-5 162	-5 812	-2 690	-1 617	-2 483	-3 937	-2 970
60 à 64 ans	-4 024	-4 194	-5 209	-4 130	-1 937	-3 717	-5 262	-4 453
65 à 69 ans	-5 759	-6 067	-6 845	-5 828	-4 384	-6 260	-7 737	-7 465
70 à 74 ans	-8 479	-7 696	-7 196	-8 213	-7 288	-8 616	-9 779	-9 745
75 à 79 ans	-13 529	-13 175	-13 733	-12 631	-12 285	-12 596	-13 277	-13 216
80 à 84 ans	-20 314	-19 663	-19 588	-18 593	-18 983	-18 964	-19 445	-19 015
85 à 89 ans	-23 297	-23 733	-25 297	-23 147	-23 563	-23 713	-24 371	-24 242
90 à 94 ans	-16 154	-16 609	-17 929	-17 699	-19 246	-20 272	-21 707	-22 072
95 à 99 ans	-7 237	-7 173	-7 324	-7 951	-8 633	-8 789	-9 448	-10 122
100 ans et plus	-1 475	-1 635	-1 792	-1 655	-1 510	-1 672	-1 839	-1 905

1. Période allant du 1er juillet au 30 juin.

Note(s) : L'accroissement total est définitif pour 2011-2012, mis à jour de 2012-2013 à 2014-2015 et provisoire pour 2015-2016.

Tableau 2.5-11

Estimations annuelles¹ des composantes démographiques selon le groupe d'âge et le sexe, Canada — Solde de la migration internationale

	2008-2009	2009-2010	2010-2011	2011-2012	2012-2013	2013-2014	2014-2015	2015-2016
	nombre							
Les deux sexes	275 532	268 784	234 952	270 425	271 194	256 848	180 296	313 925
-1 an	371	546	358	313	308	379	312	868
0 à 4 ans	16 312	18 008	17 921	16 421	16 316	14 854	13 434	23 761
5 à 9 ans	17 735	17 965	17 188	14 881	15 219	15 030	14 025	23 148
10 à 14 ans	17 099	16 634	16 474	15 006	15 646	15 773	17 092	22 339
15 à 19 ans	39 590	41 597	42 062	45 547	45 079	49 914	49 935	64 873
20 à 24 ans	38 957	41 704	34 417	39 479	36 725	38 590	23 021	45 756
25 à 29 ans	39 852	37 229	27 575	37 582	35 141	33 798	17 026	42 479
30 à 34 ans	34 271	31 330	26 543	34 736	33 891	32 316	18 824	37 492
35 à 39 ans	25 649	22 756	18 770	23 743	22 592	20 901	12 791	23 088
40 à 44 ans	17 994	15 119	12 565	15 600	13 888	12 482	6 162	11 834
45 à 49 ans	10 449	9 209	7 598	9 404	7 810	6 090	2 226	5 414
50 à 54 ans	5 610	4 718	3 734	5 148	3 828	2 852	290	2 403
55 à 59 ans	3 771	3 337	2 516	3 593	5 021	2 999	733	2 383
60 à 64 ans	3 307	3 521	2 968	3 647	6 754	3 775	1 336	2 955
65 à 69 ans	2 483	2 709	2 192	2 753	6 205	3 330	1 380	2 508
70 à 74 ans	1 521	1 785	1 666	1 953	4 520	2 555	1 261	1 737
75 à 79 ans	589	683	565	705	1 970	1 215	672	930
80 à 84 ans	29	38	-23	57	339	161	-29	92
85 à 89 ans	-37	-88	-104	-71	-11	-101	-131	-84
90 à 94 ans	-16	-11	-32	-67	-50	-61	-63	-53
95 à 99 ans	-6	-5	-3	-7	-2	-3	-2	2
100 ans et plus	2	0	2	2	5	-1	1	0
Hommes	136 122	131 116	115 726	138 860	135 353	126 332	82 174	153 776
-1 an	173	276	174	154	145	223	178	471
0 à 4 ans	8 369	9 215	9 234	8 354	8 318	7 596	6 890	12 223
5 à 9 ans	9 407	9 338	8 965	7 852	7 829	7 664	7 156	11 847
10 à 14 ans	8 955	8 654	8 754	7 678	8 108	8 275	8 880	11 521
15 à 19 ans	20 858	22 334	22 421	24 395	24 023	26 575	26 597	34 207
20 à 24 ans	19 430	20 479	17 060	20 467	18 254	19 357	10 442	22 378
25 à 29 ans	17 450	16 185	10 974	17 775	15 878	14 915	5 071	18 312
30 à 34 ans	16 901	14 978	12 947	17 932	17 398	15 812	7 804	18 080
35 à 39 ans	12 785	10 726	9 182	12 686	11 984	10 747	5 870	11 869
40 à 44 ans	8 948	7 218	6 250	8 223	7 246	6 188	2 447	6 193
45 à 49 ans	5 398	4 543	3 921	4 972	4 247	2 911	527	2 675
50 à 54 ans	2 679	2 239	1 945	2 780	1 705	1 043	-555	607
55 à 59 ans	1 513	1 335	996	1 588	1 893	677	-298	399
60 à 64 ans	1 261	1 407	1 128	1 556	2 445	1 238	114	871
65 à 69 ans	1 059	1 103	832	1 205	2 616	1 290	318	936
70 à 74 ans	707	806	760	920	2 064	1 159	483	726
75 à 79 ans	256	308	273	379	1 057	643	318	456
80 à 84 ans	17	2	-37	0	159	82	-5	31
85 à 89 ans	-29	-23	-37	-32	-1	-35	-50	-16
90 à 94 ans	-12	-1	-14	-23	-17	-22	-17	-12
95 à 99 ans	-4	-4	-3	-3	-1	-3	2	2
100 ans et plus	1	-2	1	2	3	-3	2	0
Femmes	139 410	137 668	119 226	131 565	135 841	130 516	98 122	160 149
-1 an	198	270	184	159	163	156	134	397
0 à 4 ans	7 943	8 793	8 687	8 067	7 998	7 258	6 544	11 538
5 à 9 ans	8 328	8 627	8 223	7 029	7 390	7 366	6 869	11 301
10 à 14 ans	8 144	7 980	7 720	7 328	7 538	7 498	8 212	10 818
15 à 19 ans	18 732	19 263	19 641	21 152	21 056	23 339	23 338	30 666
20 à 24 ans	19 527	21 225	17 357	19 012	18 471	19 233	12 579	23 378
25 à 29 ans	22 402	21 044	16 601	19 807	19 263	18 883	11 955	24 167
30 à 34 ans	17 370	16 352	13 596	16 804	16 493	16 504	11 020	19 412
35 à 39 ans	12 864	12 030	9 588	11 057	10 608	10 154	6 921	11 219
40 à 44 ans	9 046	7 901	6 315	7 377	6 642	6 294	3 715	5 641
45 à 49 ans	5 051	4 666	3 677	4 432	3 563	3 179	1 699	2 739
50 à 54 ans	2 931	2 479	1 789	2 368	2 123	1 809	845	1 796
55 à 59 ans	2 258	2 002	1 520	2 005	3 128	2 322	1 031	1 984
60 à 64 ans	2 046	2 114	1 840	2 091	4 309	2 537	1 222	2 084
65 à 69 ans	1 424	1 606	1 360	1 548	3 589	2 040	1 062	1 572
70 à 74 ans	814	979	906	1 033	2 456	1 396	778	1 011
75 à 79 ans	333	375	292	326	913	572	354	474
80 à 84 ans	12	36	14	57	180	79	-24	61
85 à 89 ans	-8	-65	-67	-39	-10	-66	-81	-68
90 à 94 ans	-4	-10	-18	-44	-33	-39	-46	-41
95 à 99 ans	-2	-1	0	-4	-1	0	-4	0
100 ans et plus	1	2	1	0	2	2	-1	0

1. Période allant du 1er juillet au 30 juin.

Note(s) : Le solde de la migration internationale est définitif pour 2011-2012, mis à jour de 2012-2013 à 2014-2015 et provisoire pour 2015-2016.

Tableau 2.5-12

Estimations annuelles¹ des composantes démographiques selon le groupe d'âge et le sexe, Canada — Solde de la migration totale

	2008-2009	2009-2010	2010-2011	2011-2012	2012-2013	2013-2014	2014-2015	2015-2016
	nombre							
Les deux sexes	275 532	268 784	234 952	270 425	271 194	256 848	180 296	313 925
-1 an	371	546	358	313	308	379	312	868
0 à 4 ans	16 312	18 008	17 921	16 421	16 316	14 854	13 434	23 761
5 à 9 ans	17 735	17 965	17 188	14 881	15 219	15 030	14 025	23 148
10 à 14 ans	17 099	16 634	16 474	15 006	15 646	15 773	17 092	22 339
15 à 19 ans	39 590	41 597	42 062	45 547	45 079	49 914	49 935	64 873
20 à 24 ans	38 957	41 704	34 417	39 479	36 725	38 590	23 021	45 756
25 à 29 ans	39 852	37 229	27 575	37 582	35 141	33 798	17 026	42 479
30 à 34 ans	34 271	31 330	26 543	34 736	33 891	32 316	18 824	37 492
35 à 39 ans	25 649	22 756	18 770	23 743	22 592	20 901	12 791	23 088
40 à 44 ans	17 994	15 119	12 565	15 600	13 888	12 482	6 162	11 834
45 à 49 ans	10 449	9 209	7 598	9 404	7 810	6 090	2 226	5 414
50 à 54 ans	5 610	4 718	3 734	5 148	3 828	2 852	290	2 403
55 à 59 ans	3 771	3 337	2 516	3 593	5 021	2 999	733	2 383
60 à 64 ans	3 307	3 521	2 968	3 647	6 754	3 775	1 336	2 955
65 à 69 ans	2 483	2 709	2 192	2 753	6 205	3 330	1 380	2 508
70 à 74 ans	1 521	1 785	1 666	1 953	4 520	2 555	1 261	1 737
75 à 79 ans	589	683	565	705	1 970	1 215	672	930
80 à 84 ans	29	38	-23	57	339	161	-29	92
85 à 89 ans	-37	-88	-104	-71	-11	-101	-131	-84
90 à 94 ans	-16	-11	-32	-67	-50	-61	-63	-53
95 à 99 ans	-6	-5	-3	-7	-2	-3	-2	2
100 ans et plus	2	0	2	2	5	-1	1	0
Hommes	136 122	131 116	115 726	138 860	135 353	126 332	82 174	153 776
-1 an	173	276	174	154	145	223	178	471
0 à 4 ans	8 369	9 215	9 234	8 354	8 318	7 596	6 890	12 223
5 à 9 ans	9 407	9 338	8 965	7 852	7 829	7 664	7 156	11 847
10 à 14 ans	8 955	8 654	8 754	7 678	8 108	8 275	8 880	11 521
15 à 19 ans	20 858	22 334	22 421	24 395	24 023	26 575	26 597	34 207
20 à 24 ans	19 430	20 479	17 060	20 467	18 254	19 357	10 442	22 378
25 à 29 ans	17 450	16 185	10 974	17 775	15 878	14 915	5 071	18 312
30 à 34 ans	16 901	14 978	12 947	17 932	17 398	15 812	7 804	18 080
35 à 39 ans	12 785	10 726	9 182	12 686	11 984	10 747	5 870	11 869
40 à 44 ans	8 948	7 218	6 250	8 223	7 246	6 188	2 447	6 193
45 à 49 ans	5 398	4 543	3 921	4 972	4 247	2 911	527	2 675
50 à 54 ans	2 679	2 239	1 945	2 780	1 705	1 043	-555	607
55 à 59 ans	1 513	1 335	996	1 588	1 893	677	-298	399
60 à 64 ans	1 261	1 407	1 128	1 556	2 445	1 238	114	871
65 à 69 ans	1 059	1 103	832	1 205	2 616	1 290	318	936
70 à 74 ans	707	806	760	920	2 064	1 159	483	726
75 à 79 ans	256	308	273	379	1 057	643	318	456
80 à 84 ans	17	2	-37	0	159	82	-5	31
85 à 89 ans	-29	-23	-37	-32	-1	-35	-50	-16
90 à 94 ans	-12	-1	-14	-23	-17	-22	-17	-12
95 à 99 ans	-4	-4	-3	-3	-1	-3	2	2
100 ans et plus	1	-2	1	2	3	-3	2	0
Femmes	139 410	137 668	119 226	131 565	135 841	130 516	98 122	160 149
-1 an	198	270	184	159	163	156	134	397
0 à 4 ans	7 943	8 793	8 687	8 067	7 998	7 258	6 544	11 538
5 à 9 ans	8 328	8 627	8 223	7 029	7 390	7 366	6 869	11 301
10 à 14 ans	8 144	7 980	7 720	7 328	7 538	7 498	8 212	10 818
15 à 19 ans	18 732	19 263	19 641	21 152	21 056	23 339	23 338	30 666
20 à 24 ans	19 527	21 225	17 357	19 012	18 471	19 233	12 579	23 378
25 à 29 ans	22 402	21 044	16 601	19 807	19 263	18 883	11 955	24 167
30 à 34 ans	17 370	16 352	13 596	16 804	16 493	16 504	11 020	19 412
35 à 39 ans	12 864	12 030	9 588	11 057	10 608	10 154	6 921	11 219
40 à 44 ans	9 046	7 901	6 315	7 377	6 642	6 294	3 715	5 641
45 à 49 ans	5 051	4 666	3 677	4 432	3 563	3 179	1 699	2 739
50 à 54 ans	2 931	2 479	1 789	2 368	2 123	1 809	845	1 796
55 à 59 ans	2 258	2 002	1 520	2 005	3 128	2 322	1 031	1 984
60 à 64 ans	2 046	2 114	1 840	2 091	4 309	2 537	1 222	2 084
65 à 69 ans	1 424	1 606	1 360	1 548	3 589	2 040	1 062	1 572
70 à 74 ans	814	979	906	1 033	2 456	1 396	778	1 011
75 à 79 ans	333	375	292	326	913	572	354	474
80 à 84 ans	12	36	14	57	180	79	-24	61
85 à 89 ans	-8	-65	-67	-39	-10	-66	-81	-68
90 à 94 ans	-4	-10	-18	-44	-33	-39	-46	-41
95 à 99 ans	-2	-1	0	-4	-1	0	-4	0
100 ans et plus	1	2	1	0	2	2	-1	0

1. Période allant du 1er juillet au 30 juin.

Note(s) : Le solde de la migration totale est définitif pour 2011-2012, mis à jour de 2012-2013 à 2014-2015 et provisoire pour 2015-2016.

Méthodologie

Cette section décrit les concepts, les sources de données et les méthodes utilisés pour produire les estimations démographiques. Les estimations démographiques sont produites afin de mesurer les effectifs de population selon divers caractéristiques et niveaux géographiques entre deux recensements. Les estimations démographiques sont les estimations officielles de la population au niveau national, provincial et territorial.

Les estimations postcensitaires ont comme base le Recensement de 2011.

Vous trouverez en encadré les informations spécifiques à la répartition selon l'âge et le sexe.

Estimations de la population

Estimations de la population totale

Catégories d'estimations

Les estimations de la population peuvent être intercensitaires ou postcensitaires. Les estimations intercensitaires sont produites à l'aide des comptes de deux recensements consécutifs rajustés pour le sous-dénombrement net du recensement (SDNR)¹ et des estimations postcensitaires. La production d'estimations intercensitaires consiste à mettre à jour les estimations postcensitaires à l'aide des comptes d'un nouveau recensement rajustées pour le SDNR¹.

Les estimations postcensitaires sont produites à partir du plus récent recensement rajusté pour le SDNR¹ et des composantes de l'accroissement démographique. Du point de vue de l'actualité des données, les estimations postcensitaires sont plus récentes que celles du dernier recensement rajusté pour le SDNR¹, mais elles présentent une plus grande variabilité à mesure que l'on s'éloigne de la date de ce recensement.

Niveaux des estimations

La mise à jour des estimations de population entre les recensements nécessite l'utilisation de données tirées de dossiers administratifs ou d'enquêtes. La qualité des estimations de population dépend donc de l'accès à plusieurs fichiers de données administratives mis à la disposition de Statistique Canada par divers ministères canadiens et étrangers. Puisque certaines composantes ne sont disponibles que plusieurs mois après la date de référence, trois types d'estimations postcensitaires sont produits. Celles-ci peuvent être postcensitaires provisoires (PP), postcensitaires mises à jour (PR) ou postcensitaires définitives (PD). Le délai entre la date de référence et la disponibilité des estimations est de trois mois pour les provisoires et de deux à trois ans pour les définitives. Bien qu'elle nécessite une plus grande vigilance des utilisateurs, la production de trois séries successives d'estimations permet de concilier l'actualité et la qualité des estimations. Tous les tableaux précisent le niveau des estimations qu'ils contiennent.

1. Dans ce cas, le rajustement pour le sous-dénombrement net du recensement inclut également le rajustement pour les réserves indiennes partiellement dénombrées (RIPD).

Calcul des estimations postcensitaires de la population

Les estimations de la population sont produites à partir de la méthode des composantes, et ce, à la fois pour les estimations provisoires, mises à jour et définitives. La méthode des composantes consiste à ajouter ou à retrancher à l'effectif de la population du recensement le plus récent, rajusté pour le SDNR¹ (c'est-à-dire le sous-dénombrement moins le surdénombrement), le nombre de naissances, de décès et les composantes migratoires interprovinciales et internationales.

A. À l'échelle provinciale et territoriale pour la population totale

Les estimations sont d'abord produites à l'échelle des provinces et territoires, puis totalisées pour obtenir l'estimation de la population du Canada.

L'équation de la méthode des composantes pour estimer la population totale des provinces ou territoires est la suivante :

Figure 3

Équation pour estimer la population totale par la méthode des composantes

$$P_{(t+i)} = P_{(t)} + B_{(t,t+i)} - D_{(t,t+i)} + I_{(t,t+i)} - \left[E_{(t,t+i)} + \Delta TE_{(t,t+i)} \right] + RE_{(t,t+i)} + \Delta NPR_{(t,t+i)} + \Delta Ninter_{(t,t+i)} - Resid_{(t,t+i)}$$

où, pour chaque province et territoire;

(t,t+i)	intervalle entre les temps t et t+i;
$P_{(t+i)}$	estimation de la population au temps t+i;
$P_{(t)}$	population de départ au temps t (recensement rajusté pour le SDNR ¹ ou estimation la plus récente);
B	nombre de naissances;
D	nombre de décès;
I	nombre d'immigrants;
E	nombre d'émigrants;
ΔTE	solde de l'émigration temporaire;
RE	nombre d'émigrants de retour;
ΔNPR	solde de résidents non permanents;
$\Delta Ninter$	solde de la migration interprovinciale;
Resid	écart résiduel (pour les estimations intercensitaires).

B. À l'échelle provinciale et territoriale selon l'âge et le sexe

Afin de produire des estimations postcensitaires par âge et sexe, on utilise la méthode des composantes à la différence qu'elle est appliquée à chaque cohorte d'âge et sexe de la population de départ.

Pour l'âge 0 :

Figure 4

Équation pour estimer la population à l'âge 0 par la méthode des composantes

$$P_{(t+1)}^0 = B_{(t,t+1)} - D_{(t,t+1)}^{-1} + I_{(t,t+1)}^{-1} - \left[E_{(t,t+1)}^{-1} + \Delta TE_{(t,t+1)}^{-1} \right] + RE_{(t,t+1)}^{-1} + \Delta NPR_{(t,t+1)}^{-1} + \Delta Ninter_{(t,t+1)}^{-1} - Resid_{(t,t+1)}^{-1}$$

De 1 à 99 ans :

Figure 5

Équation pour estimer la population de 1 à 99 ans par la méthode des composantes

$$P_{(t+1)}^{a+1} = P_{(t)}^a - D_{(t,t+1)}^a + I_{(t,t+1)}^a - \left[E_{(t,t+1)}^a + \Delta TE_{(t,t+1)}^a \right] + RE_{(t,t+1)}^a + \Delta NPR_{(t,t+1)}^a + \Delta Ninter_{(t,t+1)}^a - Resid_{(t,t+1)}^a$$

Pour l'âge 100 et plus :

Figure 6

Équation pour estimer la population des 100 ans et plus par la méthode des composantes

$$P_{(t+1)}^{100+} = P_{(t)}^{99+} - D_{(t,t+1)}^{99+} + I_{(t,t+1)}^{99+} - \left[E_{(t,t+1)}^{99+} + \Delta TE_{(t,t+1)}^{99+} \right] + RE_{(t,t+1)}^{99+} + \Delta NPR_{(t,t+1)}^{99+} + \Delta Ninter_{(t,t+1)}^{99+} - Resid_{(t,t+1)}^{99+}$$

Figure 7

Légende pour tous les âges

où, pour chaque province et territoire;

 $(t, t + 1)$ = intervalle entre les temps t et $t+1$; a = âge; $P_{(t+1)}$ = estimation de la population au temps $t+1$; $P_{(t)}$ = population de départ au temps t (recensement rajusté pour le SDNR¹ ou estimation la plus récente); B = nombre de naissances; D = nombre de décès; I = nombre d'immigrants; E = nombre d'émigrants; ΔTE = solde de l'émigration temporaire; RE = nombre d'émigrants de retour; ΔNPR = solde de résidents non permanents; $\Delta Ninter$ = solde de la migration interprovinciale; $Resid$ = écart résiduel (pour les estimations intercensitaires).

C. Niveaux des estimations

La différence entre les estimations de population postcensitaires provisoires² et définitives réside dans l'actualité des composantes. Dans le cas où toutes les composantes sont provisoires, l'estimation de population est qualifiée de postcensitaire provisoire (PP). À l'inverse, si elles sont toutes définitives, l'estimation de population est qualifiée de postcensitaire définitive (PD). Toute autre combinaison de niveaux est qualifiée de postcensitaire mise à jour (PR).

2. Dans ce cas, le terme *provisoire* fait également référence à mise à jour.

Population de départ et composantes de l'accroissement démographique

A. Population de départ

Les populations de départ sont issues des recensements quinquennaux de 1971 à 2011. L'univers de la population du Recensement de 2011³ comprend les groupes suivants :

- les citoyens canadiens (de naissance ou par naturalisation) et les immigrants ayant un lieu habituel de résidence au Canada;
- les citoyens canadiens (de naissance ou par naturalisation) et les immigrants qui sont à l'étranger dans une base militaire ou en mission diplomatique;
- les citoyens canadiens (de naissance ou par naturalisation) et les immigrants qui sont en mer ou dans des ports à bord de navires marchands immatriculés au Canada et de navires gouvernementaux canadiens;
- les personnes ayant un lieu habituel de résidence au Canada, qui demandent le statut de réfugié et les membres de leur famille vivant avec elles;
- les personnes ayant un lieu habituel de résidence au Canada, qui sont titulaires d'un permis d'études et les membres de leur famille vivant avec elles;
- les personnes ayant un lieu habituel de résidence au Canada, qui sont titulaires d'un permis de travail et les membres de leur famille vivant avec elles.

Aux fins du recensement, les personnes des trois derniers groupes sont des résidents non permanents (RNP). Ils sont inclus dans l'univers du recensement depuis 1991, mais celui-ci ne comprend pas les résidents étrangers. Par résidents étrangers, on entend :

- les représentants du gouvernement d'un autre pays qui sont affectés à l'ambassade, au haut-commissariat ou à toute autre mission diplomatique de ce pays au Canada, et les membres de leur famille vivant avec eux;
- les membres des Forces armées d'un autre pays qui sont en poste au Canada, et les membres de leur famille vivant avec eux;
- les résidents d'un autre pays en visite au Canada temporairement (par exemple, un visiteur étranger en vacances ou en voyage d'affaires avec ou sans permis de visiteur).

Les populations de départ sont rajustées selon les étapes suivantes :

- rajustement de la population pour le SDNR;
- ajout d'estimations indépendantes de la population des réserves indiennes partiellement dénombrées en 1991, 1996, 2001, 2006 et 2011;
- rajustement pour le dénombrement anticipé dans certaines régions du Nord du Québec, de Terre-Neuve-et-Labrador, du Yukon et des Territoires du Nord-Ouest en 1991 et en 1996;
- addition des estimations du nombre de RNP en 1971, 1976, 1981 et 1986. Depuis 1991, les RNP font partie de l'univers du recensement;
- estimation de la population de départ au 1^{er} juillet par addition ou soustraction des composantes de l'accroissement démographique entre la date du recensement et le 30 juin;

3. Note : De 1991 à 2001, « les personnes ayant un lieu habituel de résidence au Canada, qui sont titulaires d'un permis ministériel (y compris les prolongements) et les membres de leur famille vivant avec elles » faisaient partie de l'univers du recensement.

- ajustement démographique aux grands âges est un ajustement de la structure par âge des populations censitaires de 2001, 2006 et 2011 selon le sexe pour chaque province et territoire. Cet ajustement a été effectué à partir de 85 ans en 2001, de 90 ans en 2006 et de 95 ans en 2011.

Rajustement pour le sous-dénombrement net du recensement (SDNR)

Le rajustement pour le SDNR est une étape importante. Le SDNR correspond à l'écart entre le nombre de personnes qui auraient dû être recensées, mais ne l'ont pas été (sous-dénombrement) et le nombre de personnes qui ont été recensées, mais n'auraient pas dû l'être ou ont été comptées plus d'une fois (surdénombrement).

Les études de couverture fournissent une estimation du sous-dénombrement aux recensements de 1991, 1996, 2001, 2006 et 2011 aux échelons provincial et territorial, et à l'échelle provinciale uniquement aux recensements de 1971, 1976, 1981 et 1986. L'estimation du surdénombrement pour les provinces et territoires n'est disponible que pour les cinq derniers recensements (1991, 1996, 2001, 2006 et 2011). Pour estimer le surdénombrement des recensements précédents, on suppose que le rapport du surdénombrement au sous-dénombrement observé en 1991 est le même que celui survenu à chaque recensement entre 1971 et 1986. Pour estimer le SDNR pour le Yukon et les Territoires du Nord-Ouest avant 1991, on suppose que le rapport entre le SDNR pour chaque territoire et les dix provinces observées en 1991 est le même que celui observé à chaque recensement entre 1971 et 1986.

Par souci d'uniformité, on a révisé en 1998 les estimations du sous-dénombrement et du surdénombrement au Recensement de 1991 de façon à tenir compte des améliorations méthodologiques apportées aux études de couverture du Recensement de 1996. Cette modification a changé le SDNR des recensements de 1971 à 1986. De même, on a révisé en 2003 les estimations du sous-dénombrement et du surdénombrement de 1996.

Diverses méthodes sont utilisées afin de produire les estimations du SDNR par âge et sexe pour 1991, 1996, 2001, 2006 et 2011. Les estimations nationales du SDNR obtenues à partir des études de couverture selon l'âge et le sexe sont d'abord lissées. Un modèle de régression empirique de Bayes permet ensuite de produire les estimations provinciales et territoriales du SDNR par grand groupe d'âge et un modèle synthétique permet de calculer les estimations par âge. Enfin, on applique la méthode itérative bidimensionnelle⁴ afin de s'assurer que les estimations du SDNR concordent avec les totaux provinciaux et territoriaux du SDNR et les estimations nationales par âge et sexe.

Pour la période 1971 à 1986, les estimations du SDNR selon l'âge et le sexe ont été rajustées proportionnellement aux estimations révisées du SDNR de la population totale.

Ajustement démographiques aux grands âges

L'analyse de la structure par âge des comptes des recensements et des estimations postcensitaires de la population démontre que la population aux grands âges, notamment celles des centenaires (population âgée de 100 ans et plus), a été affectée par un problème de surestimation. Pour les populations aux grands âges, le type d'erreurs et leurs importances peuvent varier d'un recensement à un autre, allant d'erreurs de déclaration (volontaires ou non volontaires) jusqu'aux erreurs liées à la saisie des données et/ou liées au processus.

Lorsque comparées aux comptes du Recensement de 2011, les estimations postcensitaires du nombre de centenaires se fondant toujours sur le Recensement de 2006 étaient supérieures de 29 % chez les femmes et de 88 % chez les hommes. Ceci indique que l'ajustement à la baisse fait aux comptes du Recensement de 2006 pour la population âgée de 95 ans et plus, population qui constituerait la population des centenaires en 2011, n'était pas suffisant. Ceci a mené le Programme des estimations démographiques (PED) de Statistique Canada à revoir sa méthode d'ajustement de la structure par âge de la population de base. Avec ces nouveaux ajustements, le nombre de centenaires a été revu à la baisse en 2006 à la fois pour les hommes et pour les femmes, respectivement de 830 à 595 (-39 %) et de 3 891 à 3 784 (-3 %).

À l'aide des données sur les décès et d'une combinaison de deux méthodes, la méthode des générations éteintes et la méthode des taux de survie, le PED a effectué un ajustement à la structure par âge de la population du Recensement de 2011 et ce, dans le but d'éviter les surestimations de la population aux grands âges observées au cours du cycle 2006.

En faisant l'hypothèse que les populations aux grands âges sont peu affectées par la migration, le principe de base de la méthode des générations éteintes (Vincent, 1951) est simple. Lorsque tous les individus d'une même génération sont décédés, le nombre de survivants de cette cohorte à une année donnée peut être calculé en faisant le cumul des décès, en commençant par le décès de la personne décédée au plus grand âge. Pour les cohortes non-éteintes, la méthode des taux de survie (Thatcher 1992; Thatcher et al. 2002; Andreev 2004) a été utilisée pour produire une estimation selon le même principe mais sous l'hypothèse que les décès des cohortes non éteintes sont distribués selon l'âge comme ceux des cohortes éteintes.

Afin d'assurer du mieux possible la cohérence des estimations par cohorte, l'ajustement, appelé aussi ajustement démographique, a été effectué sur les populations censitaires de 2001, 2006 et 2011 selon l'âge et le sexe pour chaque province et territoire. Ces ajustements ont été effectués à partir de 85 ans en 2001, de 90 ans en 2006 et de 95 ans en 2011. Les effectifs de population excédentaires ont été redistribués parmi la population âgée de 5 à 74 ans selon le poids relatif par province/territoire et sexe.

La robustesse de la nouvelle méthode d'ajustement sera surveillée au cours du cycle 2011 et les recherches pour en assurer la précision et la cohérence seront poursuivies. Une description détaillée de cette méthode est incorporée dans le premier chapitre (population de base) du guide méthodologique (publication 91-528-X au catalogue).

4. On donne aussi à cette méthode les noms de « méthode Deming », « méthode d'ajustement proportionnel itératif » ou calage (voir Shryock, Siegel et coll., 1976 : 547-549).

B. Naissances et décès

Les nombres de naissances et de décès proviennent directement des statistiques de l'état civil de la Division de la statistique de la santé de Statistique Canada. Celle-ci gère le Système national de statistiques de l'état civil, mais ce sont les bureaux centraux de la statistique de l'état civil des provinces et des territoires qui sont chargés de recueillir et de traiter l'information tirée de ces dossiers administratifs. Aux termes des lois provinciales et territoriales sur la statistique de l'état civil (ou de textes législatifs équivalents), l'enregistrement de toute naissance vivante et de tout décès est obligatoire, et chaque province et territoire fournit ces renseignements à Statistique Canada.

L'univers des statistiques de l'état civil correspond à celui du recensement. Ces univers comprennent les naissances et les décès de l'ensemble des Canadiens, des immigrants et des résidents non permanents (RNP) et excluent les résidents étrangers.

Les statistiques de l'état civil selon la province ou le territoire de résidence sont utilisées pour produire les estimations de naissances et décès définitives.

En l'absence de données des statistiques de l'état civil, le nombre de naissances est estimé à partir des quotients perspectifs de fécondité par âge de la mère. Le nombre de décès est estimé à partir des quotients perspectifs de mortalité par âge et sexe. Ces méthodes sont utilisées pour le calcul des estimations provisoires².

Traitement particulier dans le cas des estimations provisoires² du Québec et de la Colombie-Britannique

Le Québec et la Colombie-Britannique fournissent leurs plus récentes estimations de naissances et de décès. Elles sont utilisées pour les estimations provisoires². Pour les estimations définitives, les naissances et décès de ces provinces sont tirés des statistiques de l'état civil compilées par la Division de la statistique de la santé.

Pour les estimations provisoires², les naissances par sexe sont dérivées en appliquant une proportion moyenne par sexe pour chaque province et territoire aux naissances produites à partir des quotients de fécondité. Ces proportions sont calculées avec les naissances de l'état civil des dix dernières années.

Pour les estimations provisoires², les décès selon l'âge et le sexe sont dérivés en appliquant des quotients perspectifs de mortalité selon l'âge et le sexe pour chaque province et territoire aux décès produits à partir des quotients de mortalité. Ces quotients perspectifs sont calculés avec les décès de l'état civil des deux dernières années.

Niveaux des estimations

Pour les différences entre les estimations provisoires² et définitives vous référer à la section **B. Naissances et décès** ci-haut.

C. Immigration

À l'instar des estimations sur les naissances et les décès, la collecte des statistiques d'immigration au Canada est également réglementée. Au Canada, l'immigration est réglementée depuis 2002, par la *Loi sur l'immigration et la protection des réfugiés* (LIPR). Celle-ci remplace la *Loi sur l'immigration*, adoptée en 1976 et modifiée plus d'une trentaine de fois par la suite. Immigration, Réfugiés et Citoyenneté Canada (IRCC) (anciennement Citoyenneté et immigration Canada (CIC)) recueille et traite les dossiers administratifs des immigrants. Il transmet par la suite de l'information à Statistique Canada tirée des fichiers du Système mondial de gestion des cas (SMGC). Cette information permet d'estimer le nombre et les caractéristiques des personnes auxquelles le gouvernement fédéral accorde le statut de résident permanent à une date donnée. Pour la Division de la démographie, les termes immigrant et résident permanent font référence au même concept.

Un immigrant est une personne qui n'est pas un citoyen canadien de naissance, mais à qui les autorités canadiennes de l'immigration ont accordé le droit de vivre au Canada. Le nombre de personnes nées à l'étranger de parents canadiens qui ne séjournent que provisoirement hors du pays n'est pas inclus dans le nombre d'immigrants.

L'estimation du nombre d'immigrants s'effectue principalement à partir de la date de l'octroi de la résidence permanente ou du droit d'établissement de la personne au Canada.

Les estimations d'immigrants selon l'âge et le sexe sont dérivées des fichiers du Système mondial de gestion des cas (SMGC) anciennement Système de soutien des opérations des bureaux locaux (SSOBL).

Niveaux des estimations

La différence entre les estimations provisoires² et définitives réside dans l'actualité de la source qui sert à estimer cette composante. Comme les fichiers du SMGC sont continuellement mis à jour, de nouvelles totalisations sont effectuées chaque année afin de mettre à jour les estimations d'immigrants. Les estimations des immigrants sont provisoires la première année, mises à jour la deuxième et définitives la troisième année.

D. Solde des résidents non permanents

À l'instar des naissances et des décès, la collecte des statistiques d'immigration au Canada est réglementée. Au Canada, les résidents non permanents (RNP) sont réglementés depuis 2002, par la *Loi sur l'immigration et la protection des réfugiés* (LIPR). Celle-ci remplace la *Loi sur l'immigration*, adoptée en 1976 et modifiée plus d'une trentaine de fois par la suite. Immigration, Réfugiés et Citoyenneté Canada (IRCC) recueille et traite les dossiers administratifs des RNP au Canada. Il transmet par la suite de l'information à Statistique Canada tirée des fichiers du Système mondial de gestion des cas (SMGC). Cette information permet d'estimer le nombre et les caractéristiques des personnes auxquelles le gouvernement fédéral accorde le statut de RNP.

Un RNP est une personne qui se trouve au Canada de façon temporaire, en toute légalité, grâce à un permis de séjour temporaire, ainsi que les membres de sa famille vivant avec lui. Les RNP comprennent les travailleurs étrangers, les étudiants étrangers, les cas humanitaires et les autres résidents temporaires. Les cas humanitaires comprennent les demandeurs d'asile et les résidents temporaires autorisés à demeurer au Canada pour des motifs d'ordre humanitaire et qui ne sont pas considérés comme des travailleurs étrangers ou des étudiants étrangers. Pour la Division de la démographie, les termes RNP et résident temporaire font référence au même concept.

Les estimations du nombre de RNP sont fondées sur l'estimation de l'effectif et non sur l'estimation du solde. On estime le nombre de personnes présentes dans le système administratif de l'IRCC à une date déterminée par la période à l'étude. On estime tout d'abord le nombre de RNP en fin de période duquel on retranche le nombre de RNP en début de période. Ces estimations permettent de calculer le solde des RNP.

Est sélectionnée toute personne ayant obtenu le statut de résident non permanent, admise à une date antérieure à la période à l'étude. Dans le cas des revendicateurs du statut de réfugié, on utilise la date de leur demande. Pour leur exclusion de la population, les possibilités diffèrent pour les détenteurs de permis et les demandeurs d'asile. Pour un détenteur de permis, celui-ci est exclu de la population si la date d'échéance du permis est atteinte, s'il obtient un statut de résident permanent ou s'il est déporté. Pour un demandeur d'asile, aux conditions précédentes s'ajoutent deux ans d'inactivité dans le dossier.

Comme les fichiers du SMGC sont continuellement mis à jour, de nouvelles totalisations sont effectuées chaque année jusqu'à ce que les estimations des soldes de RNP soient définitives.

Les estimations du solde des résidents non permanents selon l'âge et le sexe sont dérivées des fichiers du Système mondial de gestion des cas (SMGC).

Niveaux des estimations

La différence entre les estimations provisoires² et définitives est l'actualité de la source qui sert à estimer cette composante. Comme les fichiers du SMGC sont continuellement mis à jour, de nouvelles totalisations sont effectuées chaque année afin de mettre à jour les estimations des soldes de RNP. Les estimations des RNP sont provisoires la première année et mise à jour l'année suivante. Elles sont finalisées deux à trois ans après l'année de référence au moment où toutes les autres composantes sont également définitives.

E. Émigration

Pour estimer le nombre d'émigrants, on utilise des données du « U.S. Department of Homeland Security, Office of Immigration Statistics », des données recueillies par le programme de prestation fiscale canadienne pour enfants (PFCE) et des données tirées du fichier T1 sur la famille T1FF⁵. La première source permet d'estimer l'émigration vers les États-Unis. À l'aide des données du programme de PFCE, on estime l'émigration vers les autres pays. Pour ce faire, on doit rajuster les estimations des enfants émigrants puisque le programme n'est pas universel et ne fournit pas de renseignements directs sur le nombre d'émigrants adultes. Par conséquent, on applique quatre facteurs de rajustement afin de tenir compte :

- du niveau de complétude de la couverture causé par un délai dans la réception et le traitement des dossiers des enfants admissibles de la PFCE. Comme la complétude des dossiers administratifs de la PFCE ne semble atteinte que quatre ans après la période de référence, cet ajustement est effectué quand on utilise les estimations avant cette date. Le facteur est dérivé des ratios, pour deux années, des enfants émigrants selon deux versions de fichiers de la PFCE;
- de la couverture partielle du programme, c'est-à-dire des personnes qui n'ont pas soumis de demande au programme de PFCE ou qui ne sont pas admissibles. Ce facteur est obtenu en comparant la population des enfants estimées à celle tirée des fichiers de PFCE;
- de la propension différentielle à émigrer des enfants admissibles par rapport à celle des enfants qui ne le sont pas. Ce facteur est obtenu en comparant les taux d'émigration des enfants admissibles à la PFCE à ceux de l'ensemble des enfants (0 à 17 ans). Ce facteur est calculé pour chacune des provinces et territoires et est basé sur les trois dernières années disponibles du fichier T1FF⁵;
- de la propension différentielle à émigrer des adultes par rapport à celle des enfants. Ce facteur permet d'obtenir le taux d'émigration de la population âgée de 18 ans et plus. Il est obtenu en calculant tout d'abord la moyenne sur trois ans du rapport des taux d'émigration adultes et enfants à partir des données du fichier T1FF⁵. Deuxièmement, en calculant la moyenne sur trois ans du rapport des taux d'émigration adultes et enfants à partir des données du « U.S. Department of Homeland Security, Office of Immigration Statistics ». Le facteur final est obtenu en faisant la moyenne de ces deux taux. On calcule ce facteur uniquement pour le Canada.

Le taux d'émigration des adultes est ensuite appliqué à la population des adultes. L'émigration des adultes est répartie par province et territoire selon des données du fichier T1FF⁵. On calcule un ratio entre le nombre des adultes et des enfants émigrants du fichier T1FF⁵ que l'on applique au nombre d'enfants émigrants de PFCE par province. Ce qui nous permet d'obtenir des nombres d'adultes émigrants dont la distribution provinciale sera différente de celle des enfants.

L'émigration des adultes additionnée à l'émigration des enfants (une fois rajustée pour les facteurs de couverture et d'émigration différentielle) génère l'émigration pour l'ensemble de la population.

L'émigration est répartie par province et territoire selon le nombre d'enfants émigrants une fois rajustés pour les facteurs de couverture et d'émigration différentielle.

Les estimations des émigrants selon l'âge et le sexe sont obtenues en utilisant les données par groupe d'âge de cinq ans, sexe, province et territoire du fichier T1FF⁵ rajustées pour la couverture. On répartit ces estimations par année d'âge en utilisant les coefficients de Sprague.

Niveaux des estimations

La différence entre les estimations provisoires² et définitives est l'actualité des sources qui servent à estimer cette composante. La méthode d'estimation utilisée est la même.

5. Le fichier T1 sur les familles T1FF est dérivé du fichier T1 de l'Agence du revenu du Canada (ARC) par la Division de la statistique du revenu de Statistique Canada.

F. Solde de l'émigration temporaire

Des personnes quittent le Canada pour s'établir temporairement à l'étranger alors que d'autres qui étaient temporairement à l'étranger reviennent au pays. Le solde résultant de ces départs et de ces retours définit la composante « solde de l'émigration temporaire ». Les estimations du nombre de départs sont tirées de l'étude de la Contre-vérification des dossiers (CVD), la plus importante des études de couverture du recensement. L'étude de la CVD donne une estimation du nombre de personnes qui ont quitté le Canada temporairement au cours d'une période intercensitaire et qui sont toujours à l'étranger en fin de période. Les estimations du nombre de retours sont quant à elles tirées de deux sources : le recensement et les estimations d'émigrants de retour de la Division de la démographie. Le recensement donne le nombre de personnes qui étaient à l'extérieur du Canada au recensement précédent et qui sont revenues au pays au cours de la période intercensitaire. Ce nombre comprend tous les émigrants de retour. Pour déduire les retours d'émigrants temporaires, on soustrait de ce nombre la composante des émigrants de retour estimée par la Division de la démographie. Avec les estimations du nombre de départs (CVD) et de retours (recensement et Division de la démographie), on obtient le solde de l'émigration temporaire.

Le solde estimé est celui de l'ensemble de la période intercensitaire; il est ensuite réparti également entre les cinq années de la période, puis mensuellement par application d'une saisonnalité qui est une moyenne entre une saisonnalité nulle et la saisonnalité de l'émigration.

Le solde de l'émigration temporaire est d'abord calculé à l'échelle du Canada. Il est ensuite distribué par province ou groupe de provinces selon les estimations de l'émigration temporaire tirées de la CVD. Pour le groupe des provinces de l'Atlantique, on répartit le solde du groupe par province au prorata de la population de la province et, pour les territoires, au prorata de la population du territoire.

Enfin, le solde ne peut être estimé que pour la période intercensitaire précédant le dernier recensement. Pour la période en cours, on suppose que le solde sera le même que celui de la période précédente pour chaque province et territoire.

La répartition par âge et sexe du solde de l'émigration temporaire est dérivée de celle de l'émigration.

Niveaux des estimations

La différence entre les estimations provisoires² et définitives est l'actualité de l'estimation de l'émigration qui sert au calcul de la saisonnalité du solde de l'émigration temporaire. La méthode d'estimation utilisée est la même.

G. Émigration de retour

Un émigrant de retour est une personne qui revient au Canada après avoir été classée dans la catégorie des émigrants. Selon une méthode analogue à celle de l'émigration, on utilise des données tirées des fichiers de la prestation fiscale canadienne pour enfants (PFCE) de l'Agence du revenu du Canada (ARC) et du fichier T1FF⁵ pour estimer le nombre d'émigrants de retour. On applique à ces estimations des facteurs de rajustement pour tenir compte de la non-universalité du programme, de même qu'un ratio adultes-enfant afin d'estimer les retours d'émigrants adultes. Par conséquent, on applique quatre facteurs de rajustement afin de tenir compte :

- du niveau de complétude de la couverture causé par un délai dans la réception et le traitement des dossiers des enfants admissibles de la PFCE. Comme la complétude des dossiers administratifs de la PFCE ne semble atteinte que quatre ans après la période de référence, cet ajustement est effectué quand on utilise les estimations avant cette date. Le facteur est dérivé des ratios, pour deux années, des enfants émigrants de retour selon deux versions de fichiers de la PFCE;
- de la couverture partielle du programme, c'est-à-dire des personnes qui n'ont pas soumis de demande au programme de PFCE ou qui ne sont pas admissibles. Ce facteur est obtenu en comparant la population des enfants estimée à celle tirée des fichiers de PFCE;

- de la propension différentielle à émigrer des enfants admissibles par rapport à celle des enfants qui ne le sont pas. Ce facteur est obtenu en comparant les taux d'émigration des enfants admissibles à la PFCE à ceux de l'ensemble des enfants (0 à 17 ans). Ce facteur est calculé pour chacune des provinces et territoires et est basé sur les trois dernières années disponibles du fichier T1FF⁵;
- du ratio adultes-enfant qui est obtenu à partir de l'Enquête nationale auprès des ménages de 2011.

La répartition par âge et sexe des émigrants de retour est fondée sur des données de l'Enquête nationale auprès des ménages (ENM). Les caractéristiques des émigrants de retour sont dérivées de la question sur le lieu de résidence un an auparavant, après exclusion des résidents non permanents et des immigrants.

Niveaux des estimations

La différence entre les estimations provisoires² et définitives est l'actualité des sources qui servent à estimer cette composante. La méthode d'estimation utilisée est la même.

H. Migration interprovinciale

La migration interprovinciale correspond à l'ensemble des déplacements d'une province ou d'un territoire vers un autre qui entraînent un changement du lieu habituel de résidence. Comme pour l'émigration, il n'existe aucune disposition légale relative à l'enregistrement de la migration interprovinciale au Canada. Ces mouvements doivent donc être estimés à l'aide de données tirées des fichiers de la prestation fiscale canadienne pour enfants (PFCE) de l'Agence du revenu du Canada (ARC) et du fichier T1FF⁵.

Les estimations définitives de la migration interprovinciale sont obtenues en comparant les adresses figurant sur les déclarations de revenus des particuliers de deux années consécutives. La migration des personnes à charge du déclarant doit toutefois être imputée. Un ajustement supplémentaire est également nécessaire afin de rajuster les estimations pour tenir compte des migrants qui ne remplissent pas de déclarations de revenus. De 2001-2002 à 2005-2006, ce rajustement a été légèrement modifié (pour de plus amples informations voir *Wilkinson, 2004*). À partir de 2006-2007, ce rajustement a également été légèrement modifié (Cyr, 2008 – document interne).

Les déclarations de revenu n'étant pas disponibles au moment de la préparation des estimations provisoires, l'estimation de la migration interprovinciale provisoire² provient des dossiers administratifs de la PFCE, desquels on déduit la migration des enfants (0 à 17 ans) inscrits au programme. Par la suite, on doit rajuster les estimations pour tenir compte des enfants qui ne sont pas inscrits au programme de la PFCE. Finalement, l'effectif des adultes migrants est dérivé des enfants migrants et de facteurs calculés d'après le fichier T1FF⁵. Par conséquent, les trois facteurs de rajustement suivants sont appliqués afin de tenir compte de :

- la couverture partielle du programme, c'est-à-dire des personnes qui ne sont pas inscrits au programme de la PFCE. Ce facteur est obtenu en comparant la population des enfants estimée à celle tirée des fichiers de PFCE;
- la propension différentielle à migrer des enfants inscrits au programme de la PFCE par rapport à celle des enfants qui ne le sont pas. Ce facteur est obtenu en comparant les taux de sorties des enfants inscrits au programme de la PFCE à ceux de l'ensemble des enfants (0 à 17 ans). Ce facteur est calculé pour chacune des provinces et territoires et est basé sur la dernière année disponible du fichier T1FF⁵;
- la propension différentielle à migrer des adultes par rapport à celle des enfants. Ce facteur permet d'obtenir le taux de sorties de la population âgée de 18 ans et plus par province ou territoire d'origine et de destination. Il est obtenu en calculant le rapport du taux central de migration des adultes à celui des enfants. Ces facteurs sont estimés à partir des données du fichier T1FF⁵ des trois dernières années disponibles.

Les taux de migration des adultes sont appliqués à l'estimation de la population des adultes. La migration des adultes additionnée à la migration des enfants fournit la migration interprovinciale pour l'ensemble de la population.

Depuis 2015, la méthode d'estimation de la migration interprovinciale a été modifiée. Cette nouvelle méthode est appliquée à partir de juillet 2011. Afin de diminuer l'écart entre la série annuelle provisoire (qui provenait de la somme des 12 matrices de migration mensuelle) et la série annuelle définitive, les microdonnées de la PFCE ont été employées. L'utilisation des microdonnées permet d'estimer la migration pour différentes périodes (mensuelle, trimestrielle et annuelle). Cela permet également d'améliorer la comparabilité entre les estimations provisoires et définitives. Les estimations annuelles définitives (T1FF) sont maintenant réparties par trimestre sur la base des estimations provisoires trimestrielles dérivées des microdonnées de la PFCE. Il est important de noter qu'avec l'utilisation des microdonnées de la PFCE, il n'est pas possible d'additionner les estimations trimestrielles d'entrants et de sortants interprovinciaux afin d'obtenir les estimations annuelles. Il est toutefois possible d'additionner les estimations trimestrielles du solde de la migration interprovinciale pour obtenir les estimations annuelles.

La migration interprovinciale selon l'âge et le sexe est dérivée des données du fichier T1FF⁵ et des comptes de l'ENM dérivés de la question sur le lieu de résidence un an auparavant. À partir de 2011-2012, on utilise la distribution selon l'âge et le sexe de l'ENM de 2011.

Niveaux des estimations

Pour les différences entre les estimations provisoires² et définitives, au niveau de la migration interprovinciale totale, vous référer à la section **H. Migration interprovinciale** ci-haut.

Estimations intercensitaires de la population

Après chaque recensement, on produit des estimations intercensitaires (c'est-à-dire des estimations de population pour des dates de référence comprises entre deux recensements). Ces estimations permettent d'assurer une cohérence entre les estimations postcensitaires antérieures et les nouveaux comptes du recensement.

La production d'estimations intercensitaires comporte deux étapes principales :

- le calcul de l'erreur en fin de période;
- la répartition linéaire de l'erreur en fin de période.

L'erreur en fin de période est définie comme la différence entre les estimations postcensitaires, au jour du recensement, et la population dénombrée lors de ce recensement rajustée pour le SDNR¹.

Cette erreur est répartie uniformément au cours de la période intercensitaire selon le nombre de jours pour chacun des mois.

Les estimations intercensitaires selon l'âge et le sexe sont rajustées de la même façon, c'est-à-dire en répartissant uniformément l'erreur en fin de période entre les diverses cohortes d'âge et sexe.

Qualité des données démographiques

Les estimations sont entachées d'une certaine marge d'imprécision qui provient de deux types d'erreur :

- des erreurs des données du recensement;
- des imperfections des autres sources de données et des méthodes d'estimations des composantes.

Données du recensement

A. Erreurs de couverture, de réponse et de traitement

Les erreurs attribuables aux données de recensement peuvent être divisées en deux groupes : réponse et traitement, et couverture. Le premier groupe comprend les erreurs de non-réponse, l'interprétation erronée de la part des répondants, le codage et l'imputation des non-réponses. Les erreurs du second groupe sont dues principalement aux estimations du sous-dénombrement et à un degré moindre, au surdénombrement. Ces deux types d'erreur sont inhérents à n'importe quelle enquête.

Les erreurs de couverture se produisent lorsqu'on oublie des logements et/ou des personnes, qu'on les inclut à tort (à l'exception des recensements de 2006 et 2011, où les personnes incluses à tort ne font pas partie de l'Étude sur le surdénombrement du recensement) ou qu'on les compte plus d'une fois. Après chaque recensement, Statistique Canada entreprend des études de couverture pour mesurer ces erreurs. Les principales études sont l'Enquête sur la Contre-vérification des dossiers (CVD) et l'Étude sur le surdénombrement du recensement (ESR). On tire de ces études des estimations de sous-dénombrement et de surdénombrement avec lesquelles la Division de la démographie rajuste la population dénombrée au recensement par province et territoire.

Lors de l'élaboration des populations de départ, le programme des estimations corrige les populations du recensement pour les erreurs de couverture seulement. Cette correction, basée sur les résultats des études de couverture, est sujette principalement aux erreurs dues à l'échantillonnage et, dans une moindre mesure, à des erreurs de traitement. Les tests statistiques indiquent que les ajustements pour la couverture améliorent la qualité des données du recensement. Le programme des estimations utilise les estimations des études de couverture pour les provinces et les territoires. Cependant, étant donnée la taille des échantillons de ces études, les estimations par âge et sexe sont modélisées. De plus, on suppose que les taux de couverture estimés pour une province ou un territoire s'appliquent aux régions situées à l'intérieur de cette province ou territoire. Par ailleurs, avant 1991, le programme des estimations utilisait des données du recensement non corrigées pour les erreurs de couverture dans son programme des estimations. Des études de couverture avaient cependant été menées pour mesurer le sous-dénombrement, mais aucune étude ne mesurait le surdénombrement. Suite à la décision d'intégrer la correction pour la couverture à la population dénombrée depuis 1991, le programme a dû réviser les estimations de population pour la période de 1971 à 1986. La correction repose sur les résultats des études de couverture de cette période et sur des hypothèses concernant le rapport entre le niveau de surdénombrement et le niveau de sous-dénombrement d'après les résultats trouvés dans les études de couverture subséquentes.

Les corrections apportées aux données du recensement pour le SDNR améliorent, en général, la qualité des estimations en compensant pour le sous-dénombrement différentiel aux différents recensements selon l'âge, le sexe et par province et territoire.

Tableau explicatif 1

Estimation du sous-dénombrement net du recensement, Canada, provinces et territoires, Recensements de 2001, 2006 et 2011

Géographie	Population recensée	Sous-dénombrement net du recensement	Réserves indiennes partiellement dénombrées	Population rajustée	Taux
	A	B	C	D=A+B+C	(B+C)/D*100
	nombre				pourcentage
2011 ¹					
Canada	33 476 688	759 125	37 392	34 273 205	2,32
Terre-Neuve-et-Labrador	514 536	10 192	0	524 728	1,94
Île-du-Prince-Édouard	140 204	3 386	0	143 590	2,36
Nouvelle-Écosse	921 727	21 911	0	943 638	2,32
Nouveau-Brunswick	751 171	3 930	0	755 101	0,52
Québec	7 903 001	73 240	16 882	7 993 123	1,13
Ontario	12 851 821	369 874	14 926	13 236 621	2,91
Manitoba	1 208 268	21 698	608	1 230 574	1,81
Saskatchewan	1 033 381	29 580	768	1 063 729	2,85
Alberta	3 645 257	128 584	4 094	3 777 935	3,51
Colombie-Britannique	4 400 057	91 280	114	4 491 451	2,03
Yukon	33 897	1 356	0	35 253	3,85
Territoires du Nord-Ouest	41 462	1 977	0	43 439	4,55
Nunavut	31 906	2 117	0	34 023	6,22
2006 ¹					
Canada	31 612 897	868 658	40 115	32 521 670	2,79
Terre-Neuve-et-Labrador	505 469	5 046	0	510 515	0,99
Île-du-Prince-Édouard	135 851	1 903	0	137 754	1,38
Nouvelle-Écosse	913 462	24 558	0	938 020	2,62
Nouveau-Brunswick	729 997	16 059	0	746 056	2,15
Québec	7 546 131	60 751	16 600	7 623 482	1,01
Ontario	12 160 282	465 824	15 391	12 641 497	3,81
Manitoba	1 148 401	34 330	0	1 182 731	2,90
Saskatchewan	968 157	22 594	739	991 490	2,35
Alberta	3 290 350	111 353	7 272	3 408 975	3,48
Colombie-Britannique	4 113 487	121 551	113	4 235 151	2,87
Yukon	30 372	1 805	0	32 177	5,61
Territoires du Nord-Ouest	41 464	1 620	0	43 084	3,76
Nunavut	29 474	1 264	0	30 738	4,11
2001 ¹					
Canada	30 007 094	924 430	34 539	30 966 063	3,10
Terre-Neuve-et-Labrador	512 930	9 401	0	522 331	1,80
Île-du-Prince-Édouard	135 294	1 325	0	136 619	0,97
Nouvelle-Écosse	908 007	24 521	0	932 528	2,63
Nouveau-Brunswick	729 498	20 095	0	749 593	2,68
Québec	7 237 479	140 232	12 648	7 390 359	2,07
Ontario	11 410 046	436 349	15 960	11 862 355	3,81
Manitoba	1 119 583	30 903	110	1 150 596	2,70
Saskatchewan	978 933	21 231	581	1 000 745	2,18
Alberta	2 974 807	69 857	4 977	3 049 641	2,45
Colombie-Britannique	3 907 738	164 542	263	4 072 543	4,05
Yukon	28 674	1 423	0	30 097	4,73
Territoires du Nord-Ouest	37 360	3 295	0	40 655	8,10
Nunavut	26 745	1 256	0	28 001	4,49

1. Les nombres et les taux sont tirés de la Contre-vérification des dossiers (CVD) et de l'étude du surdénombrement et comprennent les résidents non permanents.

Le rajustement intègre également les résultats d'une étude sur l'estimation des personnes vivant dans des réserves indiennes partiellement dénombrées pour compléter la correction des données du recensement pour les erreurs de couverture. Les résultats des études de couverture contiennent principalement des erreurs aléatoires liées à l'échantillonnage.

Ces rajustements ont un impact direct sur :

- l'erreur en fin de période et sa distribution par âge et sexe à l'intérieur d'une même province ou territoire, de même que par province ou territoire, étant donné la variation du SDNR¹ et sa distribution d'un recensement à l'autre;
- la cohérence des estimations de population pour une même cohorte de naissance. Prenons l'exemple de la cohorte masculine des moins de 5 ans en 1981. En utilisant des données de recensement non rajustées pour le SDNR¹, on remarque que ce groupe est moins nombreux au Recensement de 2001 (groupe des 20 à 24 ans) qu'à celui de 1996 (groupe des 15 à 19 ans). Comme le Canada reçoit beaucoup d'immigrants à ces âges, on se serait attendu au contraire. Or, ce n'est qu'après le rajustement pour le SDNR¹ que la taille de la cohorte augmente, tel qu'attendu, entre 1996 et 2001.

Tableau explicatif 2

Taux d'ajustement du recensement selon le groupe d'âge, recensements de 2001, 2006 et 2011, Canada

	2001	2006	2011
Tous âges	3,10	2,79	2,32
0 à 4 ans	3,59	2,25	0,94
5 à 9 ans	2,20	0,97	-0,23
10 à 14 ans	1,09	0,96	0,11
15 à 19 ans	2,95	3,15	2,93
20 à 24 ans	7,11	7,57	6,79
25 à 29 ans	8,28	8,89	8,28
30 à 34 ans	6,40	6,84	6,72
35 à 39 ans	4,64	4,96	4,15
40 à 44 ans	2,72	4,15	2,54
45 à 49 ans	1,52	1,74	1,93
50 à 54 ans	1,35	0,67	1,01
55 à 59 ans	1,17	0,01	0,05
60 à 64 ans	0,71	-0,07	-0,25
65 à 69 ans	0,78	-0,46	-0,38
70 à 74 ans	0,86	-0,72	-0,49
75 à 79 ans	0,48	-0,48	-0,51
80 à 84 ans	0,54	-0,70	-0,51
85 à 89 ans	-1,52	-0,33	-0,49
90 à 94 ans	-5,45	-11,54	-0,47
95 à 99 ans	-0,08	-6,64	-9,44
100 ans et plus	-9,58	-7,37	-11,85

Note(s) : L'ajustement du recensement représente la somme du sous-dénombrement net du recensement, des réserves indiennes partiellement dénombrées et de l'ajustement démographique.

Pour de plus amples informations sur les principales études de couverture, veuillez consulter le document suivant sur le site Internet de Statistique Canada : Rapport technique du Recensement de 1996, 2001, 2006 et 2011 sur la couverture.

Composantes

Les erreurs provenant des méthodes d'estimation et des sources de données autres que le recensement ont également une importance non négligeable.

A. Naissances et décès

La loi exigeant la tenue d'un registre de l'état civil, les estimations définitives des naissances et des décès répondent à des normes de qualité très élevées. Toutefois, puisque les données provisoires sont modélisées, elles diffèrent légèrement des données définitives.

B. Immigration et résidents non permanents

En ce qui concerne les immigrants et les résidents non permanents, Immigration, Réfugiés et Citoyenneté Canada (IRCC) (anciennement Citoyenneté et Immigration Canada (CIC)) administre des fichiers propres à ces deux composantes. L'immigration étant contrôlée par une loi, les données sur les immigrants et les résidents non permanents (RNP) sont systématiquement recueillies à leur arrivée au Canada. Ces données ne concernent que l'immigration « légale » et excluent donc les immigrants illégaux. Ainsi, les données sur les entrées internationales « légales » au Canada sont considérées d'une qualité supérieure. Toutefois, des biais peuvent exister quant à la province de destination : celle envisagée par l'immigrant au moment de l'arrivée peut différer de celle où il résidera de fait. Enfin, parce que l'information fournie par le Système sur les visiteurs (SV) de l'IRCC est incomplète (l'âge et le sexe des personnes à charge, la province de résidence pour certains groupes de détenteurs de permis), les estimations de RNP sont plus sujettes aux erreurs que les données sur les immigrants.

C. Émigration, émigration de retour et solde de l'émigration temporaire

Parmi les composantes qu'utilise le programme des estimations de population, l'émigration, l'émigration de retour et le solde de l'émigration temporaire sont les plus difficiles à estimer avec précision puisque le Canada n'a pas de système d'enregistrement à ses frontières. Alors que l'immigration et les résidents non permanents (RNP) sont bien documentés par le gouvernement fédéral, Statistique Canada a toujours eu recours à des techniques d'estimations indirectes pour estimer le nombre de personnes quittant le pays. Pour cette raison, les statistiques disponibles sur ces trois composantes ont toujours été d'une moins bonne précision que celles des autres composantes.

L'estimation des émigrants et des émigrants de retour provient d'informations tirées du fichier de prestation fiscale canadienne pour enfants (PFCE) de l'Agence du revenu du Canada (ARC). L'estimation doit être rajustée afin de tenir compte des enfants non admissibles au programme et dériver l'émigration et l'émigration de retour des adultes.

Ces rajustements et le délai d'obtention des données sont les deux principales sources d'erreur. Comme il n'existe pas d'informations courantes sur les personnes temporairement à l'étranger, les estimations sont basées sur la Contre-vérification des dossiers (CVD) et le recensement. Les estimations pour la période intercensitaire, réparties également entre les cinq années, sont maintenues constantes pour la période postcensitaire. De plus, certaines hypothèses doivent être admises afin de répartir les données nationales par province et territoire et les données annuelles par trimestre. Toute variation géographique ou trimestrielle peut entraîner une erreur dans l'estimation de ces composantes.

D. Migration interprovinciale

Depuis juillet 1993, les estimations provisoires² de la migration interprovinciale sont établies à partir des fichiers de prestation fiscale canadienne pour enfants (PFCE). Puisque ce programme ne couvre que les enfants, plusieurs ajustements doivent être faits afin de dériver la migration des adultes. Par conséquent, nous croyons que les estimations provisoires basées sur les PFCE sont sujettes à des erreurs plus importantes que celles établies à partir des fichiers de données fiscales de l'Agence du revenu du Canada (ARC).

E. Ventilation des composantes

La finesse de la ventilation des données accroît les risques d'erreur de sorte que la qualité de l'estimation des composantes devient plus douteuse avec le fractionnement par âge et sexe. Il semble qu'en général, les erreurs initiales soient moindres en ce qui concerne la ventilation des nombres annuels de naissances, de décès et d'immigrants, qu'en ce qui a trait à celle des autres composantes (résidents non permanents, émigrants, émigrants de retour, solde de l'émigration temporaire et migrants interprovinciaux et infraprovinciaux). Enfin, l'importance de l'erreur causée par la distribution selon l'âge et le sexe peut varier selon la période, et l'erreur relative à certaines composantes peut avoir un effet plus prononcé sur certains groupes d'âge ou sur un sexe donné.

Évaluation de la qualité

Afin d'évaluer la qualité de nos estimations, deux mesures d'évaluation sont utilisées : les erreurs de précocité et les erreurs en fin de période.

A. Erreur de précocité

La qualité des estimations démographiques provisoires des composantes est évaluée à l'aide des erreurs de précocité. L'erreur de précocité correspond à la différence entre les estimations provisoire et définitive d'une composante donnée divisée par la population totale de la région géographique en cause. L'erreur de précocité peut se calculer tant pour les estimations de la population que pour celles des composantes. L'erreur de précocité mesure l'incidence du compromis entre l'exactitude et l'actualité, en faveur de la seconde, sur la population estimée. L'erreur de précocité pour les composantes est calculée comme suit :

Figure 8

L'erreur de précocité

$$EP_{(t-i,t)} = \frac{(N_{(t-i,t)}^{provisoire} - N_{(t-i,t)}^{définitive})}{P_{(t-i)}^{postcensitaire}} \times 1\,000$$

où

$EP_{(t-i,t)}$ = erreur de précocité pour la période allant de t-i à t;

$N_{(t-i,t)}^{provisoire}$ = estimation provisoire d'une composante de l'accroissement démographique;

$N_{(t-i,t)}^{définitive}$ = estimation définitive d'une composante de l'accroissement démographique;

$P_{t-i}^{postcensitaire}$ = estimation postcensitaire de la population de la région géographique en cause à la période t-i.

L'analyse de l'erreur de précocité nous permet de procéder à des comparaisons utiles entre les composantes ainsi qu'entre les provinces et les territoires ayant des populations de tailles différentes. L'erreur de précocité peut être positive ou négative. Une erreur de précocité positive indique une estimation provisoire supérieure à l'estimation définitive, alors qu'une erreur de précocité négative indique l'inverse.

Erreur de précocité selon la composante, Canada

Au niveau national, la composante de l'immigration était associée aux erreurs de précocité les plus faibles, la valeur de l'erreur étant proche de zéro pour mille pour l'ensemble des années à l'étude. Par contre, les entrants et les sortants interprovinciaux¹ affichaient les erreurs de précocité les plus élevées, la valeur de l'erreur variant de 0,07 pour mille à 2,24 pour mille entre 2011-2012 et 2014-2015 (voir le tableau explicatif 3).

1. Au niveau national, le solde migratoire interprovincial est égal à zéro puisque la somme des entrants interprovinciaux est égale à la somme des sortants interprovinciaux dans l'ensemble des provinces et des territoires.

Tableau explicatif 3

Erreurs de précocité annuelles les plus à jour des composantes, Canada, provinces et territoires

Année/Composante	Canada	T.-N.-L.	Î.-P.-É.	N.-É.	N.-B.	Qc	Ont.	Man.	Sask.	Alb.	C.-B.	Yn	T.N.-O.	Nt
	pour mille													
Naissances														
2008-2009	-0,05	-0,86	-0,49	-0,09	-0,48	-0,01	-0,01	-0,03	-0,07	-0,06	-0,03	-1,24	0,64	0,03
2009-2010	0,06	-0,91	-0,07	-0,30	-0,46	0,00	0,15	0,03	-0,11	0,38	-0,03	-0,12	0,05	-1,67
2010-2011	0,27	0,12	0,43	0,47	0,31	-0,03	0,38	0,52	0,22	0,73	-0,04	-0,35	1,23	0,39
2011-2012	0,08	0,86	0,11	-0,07	0,09	0,01	0,06	0,22	0,36	0,24	-0,02	-1,55	-0,05	0,29
Décès														
2008-2009	0,15	0,80	-0,17	0,56	0,13	-0,08	0,29	0,31	0,41	0,11	-0,05	0,66	0,18	-0,66
2009-2010	0,31	0,65	0,28	0,57	0,58	-0,02	0,56	0,44	0,33	0,36	-0,05	-0,30	-0,14	-0,12
2010-2011	0,22	0,54	0,69	0,05	0,50	0,01	0,36	0,24	0,15	0,43	-0,04	0,84	1,03	0,12
2011-2012	0,31	0,08	0,67	0,38	0,54	0,07	0,58	0,30	0,13	0,32	-0,04	0,08	0,23	0,41
Immigration														
2010-2011	-0,01	-0,05	0,15	0,00	-0,02	0,07	-0,01	0,05	0,00	-0,07	-0,09	0,12	0,02	0,00
2011-2012	0,00	0,00	0,00	0,00	0,00	0,00	-0,01	0,04	-0,01	-0,01	-0,01	0,00	-0,05	0,00
2012-2013	-0,01	0,00	0,00	0,00	0,00	0,00	-0,01	-0,01	-0,01	-0,01	-0,01	0,00	0,00	0,00
2013-2014	-0,01	-0,01	-0,01	-0,01	0,00	0,00	-0,01	-0,02	-0,01	-0,01	0,00	0,00	0,00	0,00
Émigration														
2008-2009	-0,36	-0,41	-0,15	0,04	0,03	-0,11	-0,44	0,03	-0,26	-0,31	-0,92	-0,24	-0,92	0,28
2009-2010	0,05	0,46	0,38	-0,12	-0,01	0,03	0,08	0,41	-0,20	0,78	-0,67	0,62	1,31	1,02
2010-2011	-0,13	0,08	-0,81	-0,28	-0,05	-0,08	-0,18	0,48	-0,05	0,51	-0,75	0,46	0,11	0,46
2011-2012	-0,31	-0,07	-0,23	-0,55	0,14	-0,03	-0,37	0,50	-0,16	-0,27	-0,94	-1,16	-0,14	0,35
Émigration de retour														
2008-2009	-0,20	-0,33	-0,20	-0,29	-0,13	0,09	-0,30	-0,50	-0,26	0,06	-0,56	-0,42	-0,07	0,00
2009-2010	-0,27	-0,04	0,34	-0,17	-0,19	-0,20	-0,30	-0,06	-0,17	-0,32	-0,41	-0,74	0,00	-0,09
2010-2011	-0,33	-0,16	-0,07	-0,17	-0,06	-0,22	-0,40	-0,21	-0,19	-0,64	-0,24	-0,43	0,00	0,00
2011-2012	-0,11	0,02	-0,27	-0,04	0,18	-0,10	-0,13	-0,19	-0,16	-0,25	0,04	0,20	0,00	0,09
Solde de l'émigration temporaire														
2008-2009	0,05	0,27	0,26	0,26	0,26	0,08	0,19	0,13	0,05	0,01	-0,49	0,00	-0,02	0,03
2009-2010	0,05	0,26	0,25	0,26	0,26	0,08	0,19	0,13	0,05	0,01	-0,49	0,03	-0,02	0,06
2010-2011	0,05	0,26	0,22	0,26	0,26	0,08	0,18	0,13	0,06	0,01	-0,48	0,03	-0,02	0,09
2011-2012	0,31	0,48	0,46	0,48	0,48	0,24	0,50	0,34	0,16	0,28	-0,12	0,23	0,30	0,26
Solde des résidents non permanents														
2008-2009	-0,04	-0,02	-0,01	-0,01	-0,03	0,02	-0,08	0,05	-0,01	-0,14	-0,01	-0,36	-0,09	0,03
2009-2010	-0,04	0,02	-0,04	0,01	0,00	-0,06	-0,08	0,08	0,02	-0,02	0,00	0,41	0,00	0,09
2010-2011	-0,08	-0,03	0,02	-0,01	0,00	-0,09	-0,08	-0,05	-0,06	-0,20	-0,05	-0,14	-0,36	-0,03
2011-2012	0,02	0,46	1,08	0,32	0,56	-0,19	-0,20	0,46	1,37	1,54	-0,95	3,19	1,38	-0,12
Entrants interprovinciaux														
2011-2012	0,92	2,10	1,95	0,95	0,97	0,77	0,69	1,52	3,18	2,20	-0,09	8,76	-7,31	-0,76
2012-2013	2,24	3,45	5,87	3,21	3,94	0,91	1,12	3,59	5,98	7,27	1,34	17,36	11,33	15,47
2013-2014	1,27	1,44	2,96	2,03	2,25	0,70	0,79	2,85	4,96	3,55	-0,10	2,86	4,23	13,62
2014-2015	0,07	0,38	-1,13	1,22	0,68	0,11	-0,08	0,03	1,22	1,04	-1,21	7,78	4,65	16,27
Sortants interprovinciaux														
2011-2012	0,92	6,10	6,35	1,10	1,47	0,39	0,50	1,90	2,27	2,06	0,35	10,11	15,56	9,15
2012-2013	2,24	6,05	7,07	5,71	3,85	0,80	1,67	2,96	4,67	3,64	2,65	13,70	17,32	9,34
2013-2014	1,27	6,07	3,07	1,61	2,99	0,58	0,74	1,25	2,19	2,72	1,47	12,75	10,92	-0,48
2014-2015	0,07	3,33	2,72	0,13	0,69	-0,07	-0,08	0,88	0,03	-0,74	0,50	7,70	9,87	7,80
Solde de la migration interprovinciale														
2011-2012	...	-4,00	-4,40	-0,15	-0,50	0,38	0,19	-0,38	0,91	0,14	-0,43	-1,36	-22,87	-9,91
2012-2013	...	-2,60	-1,19	-2,50	0,10	0,11	-0,55	0,63	1,31	3,63	-1,32	3,66	-5,99	6,14
2013-2014	...	-4,62	-0,11	0,42	-0,74	0,12	0,04	1,60	2,77	0,83	-1,57	-9,89	-6,69	14,10
2014-2015	...	-2,95	-3,85	1,09	-0,01	0,18	0,00	-0,84	1,18	1,78	-1,71	0,08	-5,22	8,47

Les erreurs de précocité pour les naissances étaient généralement faibles comparativement à celles des autres composantes, l'erreur de précocité la plus élevée atteignant 0,27 pour mille en 2010-2011. À l'instar des naissances, les décès donnaient lieu à des erreurs de précocité peu élevées, les valeurs étant inférieures ou égales à 0,31 pour mille.

Les erreurs de précocité pour l'émigration et l'émigration de retour étaient généralement négatives, c'est-à-dire que les estimations provisoires étaient inférieures aux estimations définitives. Au cours des années considérées, l'erreur de précocité de l'émigration était à son niveau le plus bas en 2009-2010 à 0,05 pour mille et à son niveau le plus élevé en 2008-2009 à -0,36 pour mille. Du côté de l'émigration de retour, les valeurs oscillaient entre -0,11 pour mille en 2011-2012 à -0,33 pour mille en 2010-2011. Durant la période allant de 2008-2009 à 2010-2011, les erreurs de précocité du solde de l'émigration temporaire étaient faiblement positives, estimées à 0,05 pour mille. Elles ont ensuite augmenté légèrement à 0,31 pour mille en 2011-2012.

Au cours de la période à l'étude, les erreurs de précocité pour le solde des résidents non permanents étaient habituellement faiblement négatives. Les erreurs de précocité étaient stables à -0,04 pour mille en 2008-2009 et 2009-2010 et ont légèrement augmenté ensuite à -0,08 pour mille en 2010-2011. L'erreur de précocité du solde des résidents non permanents était positive en 2011-2012, estimée à 0,02 pour mille.

Erreur de précocité selon la composante, provinces et territoires

En règle générale, l'erreur de précocité est normalement plus importante dans les provinces ou les territoires de petite taille, puisqu'il s'agit d'une erreur qui varie selon la taille de la population. Au niveau provincial et territorial, les erreurs de précocité pour les naissances étaient peu élevées, variant de près de zéro pour mille (au Québec en 2009-2010)² à -1,67 pour mille (au Nunavut en 2009-2010). Comme dans le cas des naissances, les erreurs de précocité pour les décès étaient faibles, mais principalement positives. Pour l'ensemble des années, l'erreur de précocité la plus importante pour les décès s'est élevée à 1,03 pour mille (Territoires du Nord-Ouest en 2010-2011).

Comparativement à d'autres composantes démographiques, l'immigration présentait des erreurs de précocité peu élevées dans les provinces et les territoires, la valeur absolue de l'erreur ne dépassant pas 0,15 pour mille pour les années à l'étude.

Le solde des résidents non permanents, lui aussi, affichait des erreurs de précocité peu élevées au cours de la période allant de 2008-2009 à 2010-2011. Les erreurs en valeurs absolues étaient inférieures ou égales à 0,41 pour mille pour les provinces et territoires. Les erreurs de précocité étaient plus élevées en 2011-2012, allant de -0,12 pour mille au Nunavut à 3,19 pour mille au Yukon.

Les erreurs de précocité pour l'émigration oscillaient entre -0,01 pour mille (Nouveau-Brunswick en 2009-2010) à 1,31 pour mille (Territoires du Nord-Ouest en 2009-2010). Les erreurs de précocité pour l'émigration de retour étaient généralement négatives, et les valeurs variaient d'environ 0,0 pour mille pour certaines années dans les Territoires du Nord-Ouest et au Nunavut à -0,74 pour mille au Yukon en 2009-2010. Les erreurs de précocité pour le solde de l'émigration temporaire étaient positives au cours de la période considérée, sauf pour la Colombie-Britannique (de 2008-2009 à 2011-2012) et les Territoires du Nord-Ouest (de 2008-2009 à 2010-2011 seulement).

Les erreurs de précocité pour les entrants et les sortants interprovinciaux indiquent que les estimations définitives de ces composantes étaient systématiquement inférieures aux estimations provisoires (avec sept exceptions pour les entrants et quatre exceptions pour les sortants). Les erreurs de précocité pour les entrants et les sortants interprovinciaux étaient considérablement plus faibles en 2014-2015 comparativement aux années précédentes. Cela est attribuable à la mise en place d'une méthodologie révisée pour estimer la migration interprovinciale et qui a comme conséquence de réduire la surestimation des estimations provisoires³.

À l'échelon provincial, l'erreur de précocité en valeur absolue la plus marquée pour le solde migratoire interprovincial s'est élevée à -4,62 pour mille (à Terre-Neuve-et-Labrador en 2013-2014), et la plus faible était d'environ 0,0 pour mille (en Ontario en 2014-2015). Les erreurs de précocité associées au solde migratoire interprovincial pour l'Alberta, une province qui a réalisée des gains dans ses échanges migratoires interprovinciaux au cours des dernières années mais qui a enregistré des pertes récemment, ont varié d'un creux de 0,14 pour mille en 2011-2012 à un sommet de 3,63 pour mille en 2012-2013.

2. Comme nous l'avons mentionné dans la section de la méthodologie, les bureaux de la statistique du Québec et de la Colombie-Britannique fournissent leurs estimations les plus récentes des naissances et des décès à Statistique Canada. Ces chiffres servent à produire les estimations provisoires et mises à jour.

3. Pour plus de détails sur la méthodologie utilisée pour estimer la migration interprovinciale, veuillez-vous référer au chapitre 7 de la publication 91-528-X au catalogue.

Contribution des composantes à la somme des erreurs de précocité

Les estimations agrégées des erreurs de précocité peuvent produire un « effet de compensation », c'est-à-dire que les erreurs de précocité négatives associées à une composante pourraient neutraliser les erreurs positives associées à une autre composante. Il est possible d'analyser la contribution de chaque composante à la somme des erreurs de précocité sans effet de compensation en utilisant les valeurs absolues des erreurs de précocité. On calcule l'erreur de précocité absolue moyenne en pourcentage de la composante en divisant l'erreur absolue moyenne de la composante par la somme des erreurs et en exprimant le résultat en pourcentage. Dans le cas qui nous intéresse, l'erreur de précocité absolue moyenne selon la composante correspond à la moyenne des erreurs de précocité absolues pour la période allant de 2007-2008 à 2011-2012.

Au niveau national, entre 2007-2008 et 2011-2012, l'erreur de précocité absolue moyenne de la composante de l'émigration totale⁴ est celle qui a le plus contribué à la somme des erreurs de précocité absolues moyennes (60,64 %), suivie des erreurs associées aux décès (19,98 %) et aux naissances (14,60 %). L'immigration et le solde des résidents non permanents contribuaient chacun à moins de 5,0 % de la somme des erreurs de précocité absolues moyennes (voir le tableau explicatif 4).

Tableau explicatif 4

Part de l'erreur de précocité moyenne absolue des composantes, 2007-2008 à 2011-2012, Canada, provinces et territoires

	Naissances	Décès	Immigration	Émigration totale ¹	Solde des résidents non permanents	Solde de la migration interprovinciale	Totale
	pourcentage						
Canada	14,60	19,98	0,26	60,64	4,52	0,00	100,00
Terre-Neuve-et-Labrador	15,43	11,03	0,82	15,83	2,45	54,45	100,00
Île-du-Prince-Édouard	5,13	8,33	2,64	16,39	4,56	62,95	100,00
Nouvelle-Écosse	12,70	12,23	0,68	27,67	2,71	44,01	100,00
Nouveau-Brunswick	19,00	21,96	0,43	29,30	6,20	23,10	100,00
Québec	2,23	5,39	5,13	48,44	10,88	27,93	100,00
Ontario	10,60	21,27	1,72	50,59	5,67	10,16	100,00
Manitoba	10,64	10,92	2,30	32,84	5,33	37,97	100,00
Saskatchewan	11,71	7,00	1,33	14,79	10,09	55,09	100,00
Alberta	13,05	7,66	2,82	25,35	13,36	37,76	100,00
Colombie-Britannique	1,23	1,81	1,32	62,29	8,07	25,28	100,00
Yukon	8,82	5,30	1,37	12,95	10,94	60,62	100,00
Territoires du Nord-Ouest	4,20	2,60	0,44	7,55	3,12	82,09	100,00
Nunavut	7,10	3,84	0,40	7,30	0,97	80,39	100,00

1. L'émigration totale comprend l'émigration, l'émigration de retour et le solde de l'émigration temporaire.

Au niveau provincial et territorial, la contribution des différentes composantes à la somme des erreurs de précocité absolues moyennes variait d'une région à l'autre du pays. Le solde migratoire interprovincial est la composante qui a eu l'incidence la plus marquée sur la somme des erreurs de précocité absolues moyennes dans neuf des treize provinces et territoires, sa contribution variant de 37,76 % en Alberta à 82,09 % dans les Territoires du Nord-Ouest. Au Nouveau-Brunswick, au Québec, en Ontario et en Colombie-Britannique, c'est l'émigration totale qui a le plus contribué à la somme, son apport s'établissant respectivement à 29,30 %, 48,44 %, 50,59 % et 62,29 % (voir le tableau explicatif 4).

4. La somme des erreurs de précocité absolues moyennes pour l'émigration totale comprend les pourcentages d'erreur absolue moyenne pour l'émigration, l'émigration de retour et le solde de l'émigration temporaire.

Par ailleurs, les naissances ont eu le moins d'incidence sur la somme des erreurs de précocité absolues moyennes au Québec (2,23 %) et en Colombie-Britannique (1,23 %). Pour les autres provinces et territoires, l'immigration a contribué le moins à la somme des erreurs de précocité absolues moyennes; les valeurs étant estimées à 2,82 % ou moins. Les erreurs de précocité plus faibles pour les naissances et les décès au Québec et en Colombie-Britannique comparativement aux autres provinces peuvent être attribuables au traitement spécial des estimations provisoires pour ces deux composantes⁵.

En ce moment, cette mesure de qualité n'est pas disponible pour les estimations selon l'âge et le sexe.

B. Erreur en fin de période

L'erreur en fin de période permet de mesurer l'exactitude des estimations postcensitaires. Elle est définie comme la différence entre l'estimation postcensitaire définitive, au jour du recensement, et l'estimation de la population du recensement rajustée pour le sous dénombrement net du recensement (SDNR)¹. Une erreur en fin de période positive signifie que les estimations démographiques postcensitaires ont surestimé la population.

L'erreur en fin de période provient de deux sources : les erreurs principalement dues à l'échantillonnage dans la mesure de la couverture du recensement et les erreurs relatives aux composantes de l'accroissement démographique pendant la période intercensitaire. Pour chaque période intercensitaire quinquennale, l'erreur en fin de période ne peut être calculée qu'au moment de la diffusion des données du recensement et des estimations du SDNR¹. Elle est calculée pour la population totale de chaque province et territoire ainsi que selon l'âge et le sexe.

Le tableau explicatif 5 présente les estimations démographiques postcensitaires au 10 mai 2011, les chiffres censitaires rajustés pour le SDNR¹ et les erreurs en fin de période pour le Canada, les provinces et les territoires pour 2001, 2006 et 2011.

À l'échelle canadienne, l'erreur en fin de période était estimée à 171 115 ou 0,50 % en 2011. Il s'agit d'une augmentation par rapport aux erreurs de 2001 (0,16 %) et 2006 (0,14 %).

Les estimations démographiques ont surestimé la population de six provinces, deux territoires et l'ensemble du pays. Quatre provinces et deux territoires ont enregistré des erreurs en fin de période supérieures à 1 % ou inférieures à -1 %. De ces endroits, seule la population estimée de Terre-Neuve-et-Labrador différait de celle du recensement rajusté de plus de 2 % (-2,09 %). En 2006, deux provinces et trois territoires affichaient des erreurs en fin de période supérieures à 1 % ou inférieures à -1 % tandis que c'était le cas pour trois provinces et deux territoires en 2001.

En considérant la variance du SDNR, il est possible d'identifier les erreurs en fin de période qui sont statistiquement significatives. Le tableau explicatif 5 présente les résultats de cette analyse.

L'erreur en fin de période est statistiquement significative pour le Canada, cinq provinces et un territoire. Ceci signifie que les estimations démographiques ont significativement surestimé ou sous-estimé la population de ces endroits. Comme il a été mentionné précédemment, ces résultats proviennent à la fois de la variabilité de la mesure de l'erreur nette de couverture et des erreurs des composantes de l'accroissement démographique. Parmi ces dernières, la migration interprovinciale et l'émigration sont les composantes les plus associées à l'erreur en fin de période.

5. Pour plus de détails sur la méthodologie utilisée pour estimer les naissances et les décès, veuillez-vous référer au chapitre 3 de la publication 91-528-X au catalogue.

Tableau explicatif 5

Erreur en fin de période des estimations de la population, Canada, provinces et territoires, 2001, 2006 et 2011

Géographie	Estimations postcensitaires à la date du recensement	Recensement ¹ rajusté pour le SDNR	Erreur en fin de période		Erreur-type ² du SDNR	Valeur ³ t
	A	B	C=A-B	D=C/B*100	E	F=C/E
	nombre			%	nombre	
2011						
Canada	34 444 320	34 273 205	171 115	0,50	57 546	2,97
Terre-Neuve-et-Labrador	513 745	524 728	-10 983	-2,09	2 912	-3,77
Île-du-Prince-Édouard	145 745	143 590	2 155	1,50	923	2,33
Nouvelle-Écosse	948 697	943 638	5 059	0,54	5 346	0,95
Nouveau-Brunswick	756 630	755 101	1 529	0,20	3 335	0,46
Québec	7 972 672	7 993 123	-20 451	-0,26	23 660	-0,86
Ontario	13 360 099	13 236 621	123 478	0,93	44 121	2,80
Manitoba	1 252 662	1 230 574	22 088	1,79	6 104	3,62
Saskatchewan	1 055 988	1 063 729	-7 741	-0,73	6 306	-1,23
Alberta	3 776 676	3 777 935	-1 259	-0,03	18 046	-0,07
Colombie-Britannique	4 548 383	4 491 451	56 932	1,27	19 494	2,92
Yukon	35 364	35 253	111	0,31	303	0,37
Territoires du Nord-Ouest	44 113	43 439	674	1,55	323	2,09
Nunavut	33 546	34 023	-477	-1,40	608	-0,78
2006						
Canada	32 565 797	32 521 670	44 127	0,14	53 926	0,82
Terre-Neuve-et-Labrador	508 881	510 515	-1 634	-0,32	2 710	-0,60
Île-du-Prince-Édouard	137 748	137 754	-6	0,00	701	-0,01
Nouvelle-Écosse	933 827	938 020	-4 193	-0,45	4 885	-0,86
Nouveau-Brunswick	748 785	746 056	2 729	0,37	3 105	0,88
Québec	7 646 288	7 623 482	22 806	0,30	24 077	0,95
Ontario	12 664 181	12 641 497	22 684	0,18	41 363	0,55
Manitoba	1 176 919	1 182 731	-5 812	-0,49	6 469	-0,90
Saskatchewan	987 735	991 490	-3 755	-0,38	4 805	-0,78
Alberta	3 358 568	3 408 975	-50 407	-1,48	16 091	-3,13
Colombie-Britannique	4 299 225	4 235 151	64 074	1,51	16 591	3,86
Yukon	31 151	32 177	-1 026	-3,19	194	-5,29
Territoires du Nord-Ouest	42 165	43 084	-919	-2,13	236	-3,89
Nunavut	30 324	30 738	-414	-1,35	176	-2,35
2001						
Canada	31 016 011	30 966 063	49 948	0,16	44 749	1,12
Terre-Neuve-et-Labrador	533 712	522 331	11 381	2,18	1 782	6,39
Île-du-Prince-Édouard	138 102	136 619	1 483	1,09	775	1,91
Nouvelle-Écosse	941 533	932 528	9 005	0,97	4 170	2,16
Nouveau-Brunswick	754 180	749 593	4 587	0,61	3 555	1,29
Québec	7 390 137	7 390 359	-222	0,00	21 033	-0,01
Ontario	11 873 643	11 862 355	11 288	0,10	33 472	0,34
Manitoba	1 149 561	1 150 596	-1 035	-0,09	5 423	-0,19
Saskatchewan	1 016 762	1 000 745	16 017	1,60	4 333	3,70
Alberta	3 051 245	3 049 641	1 604	0,05	11 308	0,14
Colombie-Britannique	4 068 196	4 072 543	-4 347	-0,11	15 598	-0,28
Yukon	29 737	30 097	-360	-1,20	372	-0,97
Territoires du Nord-Ouest	41 152	40 655	497	1,22	362	1,37
Nunavut	28 051	28 001	50	0,18	411	0,12

1. Le sous-dénombrement net du recensement inclut les réserves indiennes partiellement dénombrées.

2. Le sous-dénombrement net du recensement exclut les réserves indiennes partiellement dénombrées.

3. Une erreur en fin de période dont la valeur t est supérieure à 1,96 ou inférieure à -1,96 est statistiquement significative au niveau de confiance de 95 %.

L'erreur en fin de période est calculée pour la population totale ainsi que selon l'âge et le sexe.

Tableau explicatif 6

Erreur en fin de période des estimations de la population selon le groupe d'âge et le sexe, 2011, Canada

	Sexes réunis		Sexe masculin		Sexe féminin	
	nombre	pourcentage	nombre	pourcentage	nombre	pourcentage
Tous âges	171 115	0,50	106 575	0,63	64 540	0,37
0 à 4 ans	-2 858	-0,15	-1 230	-0,13	-1 628	-0,18
5 à 9 ans	7 103	0,39	7 335	0,79	-232	-0,03
10 à 14 ans	-11 323	-0,59	-7 534	-0,76	-3 789	-0,41
15 à 19 ans	-27 000	-1,20	-14 131	-1,23	-12 869	-1,17
20 à 24 ans	57 072	2,43	45 444	3,82	11 628	1,00
25 à 29 ans	37 002	1,56	30 391	2,56	6 611	0,56
30 à 34 ans	15 628	0,67	9 178	0,79	6 450	0,55
35 à 39 ans	30 962	1,37	22 281	1,97	8 681	0,76
40 à 44 ans	24 969	1,05	19 074	1,60	5 895	0,50
45 à 49 ans	36 839	1,35	18 069	1,32	18 770	1,39
50 à 54 ans	-22 008	-0,82	-17 096	-1,27	-4 912	-0,37
55 à 59 ans	2 186	0,09	-12 272	-1,05	14 458	1,23
60 à 64 ans	-19 302	-0,94	-18 885	-1,87	-417	-0,04
65 à 69 ans	13 622	0,90	5 555	0,75	8 067	1,03
70 à 74 ans	-2 888	-0,25	494	0,09	-3 382	-0,56
75 à 79 ans	3 779	0,41	2 819	0,68	960	0,19
80 à 84 ans	4 182	0,60	4 454	1,54	-272	-0,07
85 à 89 ans	14 958	3,52	9 380	6,32	5 578	2,02
90 à 94 ans	9 758	5,76	4 787	9,95	4 971	4,10
95 à 99 ans	-3 490	-9,01	-1 689	-21,24	-1 801	-5,85
100 ans et plus	1 924	36,95	151	20,91	1 773	39,53

Notes explicatives pour les tableaux

Tableau explicatif 1

Estimations annuelles de la population et des facteurs de l'accroissement démographique, perspective provinciale

Année	Population en début de période	Accroissement naturel	Solde de la migration interprovinciale	Solde de la migration internationale	Solde de la migration totale	Accroissement total
2011-2012	PD	D	D	D	D	D
2012-2013	PR	R	D	R	R	R
2013-2014	PR	R	D	R	R	R
2014-2015	PR	R	D	R	R	R
2015-2016	PR	P	P	P	P	P
2016-2017	PP
Modifiées depuis ¹	2012-2013	2011-2012	2014-2015	2011-2012	2011-2012	2011-2012

1. **Modifiées depuis** indique l'année à partir de laquelle les données ont été révisées depuis la dernière diffusion. Les données de la dernière année n'ont pas été modifiées puisqu'elles sont diffusées pour la première fois.

Note(s) : D : Estimations définitives. PD : Estimations postcensitaires définitives. R : Estimations mises à jour. PR : Estimations postcensitaires mises à jour. P : Estimations provisoires. PP : Estimations postcensitaires provisoires.

Tableau explicatif 2

Estimations annuelles des composantes de l'accroissement démographique, perspective provinciale

Année	Naissances	Décès	Entrants	Sortants	Immigrants	Émigrants	Émigrants de retour	Solde de l'émigration temporaire	Solde de résidents non permanents
2011-2012	D	D	D	D	D	D	D	D	D
2012-2013	R	R	D	D	D	R	R	R	R
2013-2014	R	R	D	D	D	R	R	R	R
2014-2015	R	R	D	D	R	R	R	R	R
2015-2016	P	P	P	P	P	P	P	P	P
Modifiées depuis ¹	2011-2012	2011-2012	2014-2015	2014-2015	2014-2015	2011-2012	2011-2012	2011-2012	2011-2012

1. **Modifiées depuis** indique l'année à partir de laquelle les données ont été révisées depuis la dernière diffusion. Les données de la dernière année n'ont pas été modifiées puisqu'elles sont diffusées pour la première fois.

Note(s) : D : Estimations définitives. R : Estimations mises à jour. P : Estimations provisoires.

Appendice A

Lexique

Accroissement démographique ou accroissement total

Variation de l'effectif d'une population entre deux dates. On peut également l'obtenir en faisant la somme de l'**accroissement naturel**, du **solde de la migration totale** et, s'il y a lieu, soustraire l'**écart résiduel**. Il peut être positif ou négatif.

Accroissement naturel

Variation de l'effectif d'une population entre deux dates résultant de la différence entre le nombre des naissances et celui des décès.

Âge

Âge au 1^{er} juillet.

Âge médian

L'âge médian est l'âge « x » tel qu'il divise une population en deux groupes d'effectifs égaux, l'un composé uniquement des individus d'âge supérieur à « x », l'autre des individus d'âge inférieur à « x ».

Âge moyen

L'âge moyen d'une population est la moyenne des âges de ses membres.

Année

À moins d'indication contraire, le terme « année » désigne la période qui s'étend du 1^{er} juillet d'une année au 30 juin de l'année suivante.

Cohorte

Ensemble des personnes touchées par un phénomène démographique particulier pour une année donnée. La cohorte, dans le cas des naissances, porte le nom de génération.

Composantes de l'accroissement démographique

Chacune des classes d'événements générateurs de variations de population. Les naissances, décès et migrations sont des composantes qui altèrent soit l'effectif de la population totale, soit sa composition selon l'âge et le sexe.

Coefficient de Sprague

Série de facteurs qui, multipliés à des effectifs distribués par groupes d'âges multiples, permettent d'obtenir une distribution des mêmes effectifs selon l'année d'âge.

Couverture du recensement

Sous-dénombrement : Nombre de personnes qui étaient visées par le recensement mais qui n'ont pas été recensées.

Surdénombrement : Nombre de personnes qui n'auraient pas dû être recensées ou qui l'ont été plus d'une fois.

Sous-dénombrement net du recensement : Différence entre le sous-dénombrement et le surdénombrement.

Écart résiduel

Différence entre l'**accroissement démographique** calculé à partir des **estimations intercensitaires** de la population entre deux dates et celui obtenu par la somme des composantes pour la même période. Cet écart résulte de la répartition de l'**erreur en fin de période** (selon le nombre de jours) sur les mois de la période quinquennale concernée.

Émigrant

Citoyen canadien ou **immigrant** ayant quitté le Canada pour s'établir dans un autre pays, ce qui signifie un changement du lieu de résidence habituel. L'émigration peut être temporaire ou permanente. Lorsque le mot est utilisé seul, il renvoie à l'émigration permanente de la personne, soit à une rupture des liens de résidence avec le Canada et à l'acquisition de la résidence permanente dans un pays étranger.

Émigrant de retour

Citoyen canadien ou **immigrant** ayant préalablement émigré du Canada et qui revient s'établir au pays.

Erreur de précocité

Différence entre l'estimation provisoire et l'estimation définitive divisée par la population postcensitaire de la région géographique en cause. L'erreur de précocité peut se calculer tant pour les estimations de la population que celles des composantes de l'accroissement démographique.

Erreur en fin de période

Différence entre l'**estimation postcensitaire** à la date du recensement et le résultat du recensement rajusté pour le **sous-dénombrement net du recensement** (incluant le rajustement pour les réserves indiennes partiellement dénombrées).

Estimation de la population

- (a) **Postcensitaire** : Estimation de l'effectif de la population obtenue en utilisant les résultats du dernier recensement disponible rajustés pour le **sous-dénombrement net du recensement** (incluant le rajustement pour les réserves indiennes partiellement dénombrées) et l'estimation de l'**accroissement démographique** survenu depuis la date de ce dernier recensement. Cette estimation peut être provisoire, mise à jour ou définitive.
- (b) **Intercensitaire** : Estimation de l'effectif de la population obtenue en utilisant les **estimations postcensitaires** et les résultats rajustés pour le **sous-dénombrement net du recensement** (incluant le rajustement pour les réserves indiennes partiellement dénombrées) des deux recensements encadrant l'année considérée.

Génération

Ensemble des personnes nées au cours d'une période donnée. La génération 2006 désigne l'ensemble des personnes nées en 2006.

Immigrant

Dans le cadre de cette publication, les termes immigrant, immigrant reçu et résident permanent répondent à une seule et même définition. Un immigrant réfère à une personne qui est ou qui a déjà été un immigrant reçu (résident permanent) et qui est autorisée à vivre au Canada en permanence par les autorités de l'immigration. Les immigrants sont soit des citoyens canadiens par naturalisation (le processus d'obtention de la citoyenneté), soit résidents permanents en vertu des dispositions législatives canadiennes. Certains immigrants résident au Canada depuis un certain nombre d'années, alors que d'autres sont arrivés récemment. La plupart des immigrants sont nés à l'extérieur du Canada, mais un petit nombre d'entre eux sont nés au Canada. Aussi, les enfants nés à l'étranger de parents canadiens ne séjournant que provisoirement hors du pays ne sont pas inclus parmi les immigrants puisqu'ils obtiennent la citoyenneté canadienne dès la naissance.

Migration internationale

La migration internationale représente l'ensemble des déplacements de la population entre le Canada et l'étranger, accompagnés d'un changement de lieu habituel de résidence. On distingue à cet égard les **immigrants**, les **émigrants**, les **émigrants de retour**, le **solde de l'émigration temporaire** ainsi que le **solde des résidents non permanents**.

Migration interprovinciale

La migration interprovinciale représente l'ensemble des déplacements des personnes d'une province ou d'un territoire vers un autre, accompagnés d'un changement de lieu habituel de résidence. Un individu qui effectue un tel déplacement sera un **sortant** pour sa province ou territoire d'origine et un **entrant** pour sa province ou territoire de destination.

Population

La population estimée répond à la même définition que celle du recensement. Il s'agit donc du nombre de Canadiens qui ont leur lieu habituel de résidence dans la région considérée, sans égard au lieu où ils se trouvaient le jour du recensement. Sont également comptés les Canadiens séjournant dans un logement de la région en cause le jour du recensement et n'ayant pas de lieu habituel de résidence ailleurs au Canada, de même que ceux qui sont considérés comme des **résidents non permanents**.

Rapport de dépendance démographique

La somme des populations âgées de **0 à 14 ans** et de **65 ans et plus** que l'on rapporte sur la population âgée de **15 à 64 ans**.

Rapport de masculinité

Rapport de l'effectif de sexe masculin à l'effectif de sexe féminin. Le rapport de masculinité à la naissance désigne le rapport des naissances masculines aux naissances féminines. On exprime généralement ce rapport comme un indice, où l'effectif du sexe féminin sert de base 100.

Résident non permanent

Un résident non permanent est une personne qui se trouve au Canada de façon temporaire en toute légalité grâce à un document valide (permis de travail, permis d'études, permis ministériel ou réfugié) à l'intention de cette personne et des membres de sa famille vivant avec elle. Ce groupe comprend également les personnes qui demandent le statut de réfugié dès leur arrivée au Canada ou après et qui demeurent au pays en attendant de connaître la décision qui sera prise à l'issue du traitement de leur demande. Il est à noter que Immigration, Réfugiés et Citoyenneté Canada (IRCC) utilise le terme résident temporaire plutôt que résident non permanent.

Solde de la migration internationale

Le solde de la migration internationale est obtenu selon la formule suivante : **Immigrants + émigrants de retour + solde des résidents non permanents - (émigrants + solde de l'émigration temporaire)**.

Solde de la migration interprovinciale

Le solde de la migration interprovinciale représente la différence entre les **entrants** et les **sortants** pour une province ou un territoire donné.

Solde de la migration totale

Somme des soldes de la **migration internationale** et **interprovinciale**.

Solde de l'émigration temporaire

Le solde de l'émigration temporaire représente la variation des effectifs d'émigrants temporaires entre deux dates. L'émigration temporaire concerne les citoyens canadiens ou **immigrants** vivant temporairement à l'étranger et ne possédant plus de lieu habituel de résidence au Canada.

Solde des résidents non permanents

Le solde des **résidents non permanents** représente la variation du nombre de résidents non permanents entre deux dates.

Statistiques de l'état civil

Les statistiques de l'état civil couvrent l'ensemble des événements démographiques (naissances, décès, mariages et divorces) pour lesquels il existe une obligation légale d'aviser le bureau du registraire de la province ou du territoire.

Taux

Rapport du nombre d'événements estimés de l'année (t , $t+1$) à la moyenne des populations de début et de fin de période. À cet égard, on retrouve les taux de natalité, de mortalité, d'immigration, etc. Les taux sont généralement exprimés en pour 1 000.

Taux d'accroissement démographique ou d'accroissement total : Rapport de l'accroissement de la **population** entre l'année t et $t+1$ à la **population** moyenne de ces deux années. Ce taux est généralement exprimé en pour 1 000.

Taux de sous-dénombrement de la population : Rapport du nombre estimé de personnes qui n'ont pas été recensées (mais qui étaient visées par le recensement) à celui de l'ensemble des personnes visées par le recensement. Ce taux est généralement exprimé en pourcentage.

Taux de surdénombrement de la population : Rapport du nombre de personnes qui n'auraient pas dû être recensées ou qui l'ont été plus d'une fois au nombre total des personnes visées par le recensement. Ce taux est généralement exprimé en pourcentage.

Taux de sous-dénombrement net du recensement de la population : Différence entre le taux de sous-dénombrement et le taux de surdénombrement.

Vieillesse démographique

Accroissement de la **proportion des personnes âgées** au sein d'une population.

Appendice B

Sources et commentaires

Population de départ

Recensement de la population du 10 mai 2011 rajusté pour le sous-dénombrement net du recensement (incluant le rajustement pour les réserves indiennes partiellement dénombrées).

Recensement de 2011 : Statistique Canada, Recensement du Canada, 2011, n° 98-310-X au catalogue.

Sous-dénombrement net du recensement : Voir Le Quotidien du 26 septembre 2013.

Réserves indiennes partiellement dénombrées : Voir Le Quotidien du 26 septembre 2013.

Naissances et décès

Statistique Canada, Division de la statistique de la santé.

Statistique Canada, Division de la démographie, n° 91-215-X au catalogue, annuel.

Naissances : Taux de fécondité de 2012 calculés à partir des naissances selon l'âge de la mère de la Division de la statistique de la santé appliqués aux estimations de la population féminine en début de trimestre. Pour le Québec et la Colombie-Britannique, les naissances ont été fournies par leur agence statistique respective.

Décès : Taux de mortalité de 2012 calculés à partir des décès selon le groupe d'âge et sexe de la Division de la statistique de la santé appliqués aux estimations de la population selon le groupe d'âge et sexe en début de trimestre. Pour le Québec et la Colombie-Britannique, les décès ont été fournis par leur agence statistique respective.

Immigration

Données établies à partir des fichiers des immigrants d'Immigration, Réfugiés et Citoyenneté Canada (IRCC) (anciennement Citoyenneté et Immigration Canada (CIC)) reçus le 16 août 2016.

Émigration

Données produites par la Division de la démographie en utilisant les :

- données du programme de prestations fiscales canadiennes pour enfant (PFCE) de l'Agence du revenu du Canada (ARC). À partir de 2014-2015, on a utilisé les données de 2013-2014;
- données fiscales calculées à partir du fichier T1FF fourni par la Division de la statistique du revenu de Statistique Canada. À partir de 2014-2015, on a utilisé les données de 2013-2014;
- données américaines du « U.S. Department of Homeland Security, Office of Immigration Statistics ». À partir de 2015-2016, on a utilisé les données de 2014-2015;

- données sur le nombre d'émigrants adultes et enfants tirées du fichier T1FF pour la distribution provinciale des adultes. À partir de 2014-2015, on a utilisé les données de 2013-2014.

Émigration de retour

Données produites par la Division de la démographie en utilisant les :

- données du programme de prestations fiscales canadiennes pour enfant (PFCE) de l'Agence du revenu du Canada (ARC). À partir de 2014-2015, on a utilisé les données de 2013-2014;
- Enquête nationale auprès des ménages de 2011 – Question sur le lieu de résidence un an auparavant.

Solde de l'émigration temporaire

Données produites par la Division de la démographie en utilisant les :

- données tirées des fichiers de la Contre-vérification des dossiers du Recensement de 2011;
- Enquête nationale auprès des ménages de 2011 – Question sur le lieu de résidence 5 ans auparavant;
- estimations des émigrants de retour pour la période intercensitaire 2006 à 2011;
- distribution par âge et sexe des émigrants.

Résidents non permanents

Données produites par la Division de la démographie en utilisant les fichiers du Système mondial de gestion des cas (SMGC) de l'IRCC sur les détenteurs de permis/autorisations et sur les revendicateurs du statut de réfugié, selon le fichier du 16 août 2016. Le SMGC remplace le Système de soutien des opérations des bureaux locaux (SSOBL) de Citoyenneté et Immigration Canada (CIC).

Migration interprovinciale

Données produites par la Division de la démographie en utilisant les :

- données rajustées des enfants migrants du programme PFCE;
- facteurs (${}_jG$) correspondant au rapport du taux de migration de l'ensemble des enfants au taux de migration des enfants inscrits au programme de la PFCE calculés à partir des données fiscales de 2014-2015;
- facteurs (${}_jF$) permettant de dériver la migration des adultes et correspondant au rapport entre le taux de migration des adultes à celui des enfants, calculés à partir de la moyenne des données fiscales de 2012-2013, 2013-2014 et 2014-2015.