

Commission
parlementaire
des Affaires
sociales pour

L'ÉTUDE DES CRÉDITS 1994-1995

RÉPONSES AUX QUESTIONS COMPLÉMENTAIRES



Gouvernement du Québec
Ministère de la Santé et des Services sociaux
Direction générale du budget et de l'administration

ÉTUDE DES CRÉDITS 1994-1995

DEMANDE DE RENSEIGNEMENTS PARTICULIERS DE L'OPPOSITION OFFICIELLE

MINISTÈRE DE LA SANTÉ ET DES SERVICES SOCIAUX

	<u>Pages</u>
1. Mandats donnés par le MSSS ou autres organismes relevant du Ministère à la Société immobilière du Québec pour location, achat, aménagement, décoration, travaux divers, etc., en régie et/ou par sous-contrat en 1993-1994.	10 à 14
2. Détails du développement de chacun des établissements du Réseau (CH, CHCD, CHSLD, CR, CLSC, CPEJ, RRSSS). Effectifs, budgets consacrés en 1993-1994.	15 à 42
3. Pour l'année 1993-1994, quel est le taux d'occupation de tous les centres hospitaliers du Réseau.	42 - 43 233 - 335
4. Pour l'année 1993-1994, quel est le taux de lits de soins de courte durée pour tous les centres hospitaliers du Québec occupés par des patients nécessitant des soins de longue durée.	44 - 45 117 à 232
5. Pour l'année 1993-1994, pour chacun des CLSC, dans chacune des régions, quel était le budget accordé pour le programme de maintien à domicile pour personnes âgées? Combien de personnes en nombre et en pourcentage ont bénéficié de services d'aide à domicile et de soins à domicile à l'intérieur de ce programme. Combien de personnes (permanents, temps plein, temps partiel) étaient affectées au maintien à domicile dans chacun des CLSC?	46 à 65
6. Pour 1993-1994 et pour chacune des RRSSS et par CLSC, ventilation pour chacun des programmes suivants: SIMAD, POSSILTPH et SIMAD-SIDA: a) du budget consacré au programme; b) des critères d'admission à ce programme ainsi que des modifications de ces critères; c) de la date d'implantation et la durée du programme; d) du nombre de personnes ayant bénéficié du programme.	66 à 80
7. Pour 1993-1994, l'évolution des sommes globales consacrées par les CLSC au maintien à domicile et le pourcentage de ces sommes versé à des agences privées de soins de maintien à domicile.	81 - 82

Pages

8. Ventilation détaillée du budget 1993-1994 du Fonds de recherche en santé du Québec, tel que dépensé. 83 à 90
9. Ventilation détaillée des dépenses de transfert par région des régies régionales de services sociaux et de santé en 1993-1994. 91 - 92
10. Corporation Urgence-santé pour l'année 1993-1994. Ventilation des budgets alloués, notamment:
 - nombre de postes et détails (infirmiers, infirmières, chauffeurs, répartiteurs, etc.);
 - détails des immobilisations;
 - nombre de déplacements d'un établissement à un autre, de transports, de détournements, etc.;
 - maintien d'appels reçus (répartition entre urgent et non-urgent);
 - nombre d'unités d'ambulances;
 - coût de l'implantation des directives ministérielles (Clawson, relocalisation et Info-Santé, etc).93 à 97
11. Ventilation détaillée, pour chacun des établissements du Réseau, des projets d'investissements (équipement, construction, rénovation) qui ont été retenus au PAI pour l'année 1993-1994. À quelle étape de réalisation chaque projet en est-il rendu. Quelle est la liste des projets qui n'ont pas été retenus au PAI. 98 à 101
12. Ventilation détaillée, pour chacun des établissements du Réseau, des projets d'investissements (équipement, construction, rénovation) qui ont été retenus dans le cadre des divers "plans d'accélération des investissements" annoncés en 1991, 1992 et 1993 par le Gouvernement. 102 à 109
13. Le nombre de nouveaux lits ouverts en centre d'hébergement et de soins de longue durée (CHSLD) en 1993-1994 et dans quels établissements. 110 - 111
14. Le nombre de CHSLD construits depuis 1989, par année, par circonscription électorale. 112 - 113

15.	À ce jour, pour chacun des établissements du Réseau, les décisions qui ont dû être prises pour atteindre l'équilibre budgétaire:	115 à 348
-	montant global des coupures budgétaires;	336
-	services coupés;	115
-	nombre de lits qui ont été fermés, dans quels départements et pour quelle durée;	117
-	nombre de postes qui ont été et sont abolis, et lesquels;	115
-	coupures administratives faites et à venir;	115
-	réduction d'activités: analyse, admission, radiologie, cliniques externes, etc.;	233
-	réduction du taux d'occupation;	233
-	quels sont les établissements du Réseau qui n'ont pas atteint l'équilibre budgétaire au 31 mars 1994 et les détails des motifs et raisons pour chacun de ces établissements.	336
16.	Quels sont les établissements du Réseau qui ont eu recours, en 1993-1994, à des agences privées d'infirmières:	349 à 367
-	dates;	
-	coûts;	
-	nom des agences.	
17.	Le nombre de plaintes reçues, en 1993-1994, par les régies régionales et par le ministère de la Santé et des Services sociaux; la nature des plaintes et lesquelles ont été rejetées ou se sont avérées fondées. Particulièrement, le nombre de plaintes relatives à l'accessibilité aux services de la santé et aux services sociaux dans la langue anglaise et française pour chacun des établissements du Réseau.	368 à 388
18.	Bilan des coûts afférents à l'application de la Loi 142, y compris ceux reliés à la nomination de coordinateurs régionaux.	389 - 390
19.	Ventilation des crédits alloués pour l'année 1993-1994 à chacun des centres de protection de l'enfance et de la jeunesse du Québec (CPEJ) pour les services suivants:	391 à 393
-	adoption internationale;	
-	planning familial;	
-	retrouvailles et recherches d'antécédents;	
-	protection de la jeunesse.	
20.	Ventilation des postes (surnuméraires, cliniques, cadres) existants au 31 mars 1992 et projetés au 31 mars 1994, pour chacun des CPEJ dans les services suivants:	394 à 397
-	adoption internationale;	
-	planning familial;	
-	retrouvailles et recherches d'antécédents;	
-	expertise à la cour supérieure;	
-	protection de la jeunesse.	

	<u>Pages</u>
21. Ventilation des postes (surnuméraires, cliniques, cadres) existants au 31 mars 1993 et projetés au 31 mars 1994, pour chacun des RRSSS, CH, CHSLD et CR dans chacune des régions du Québec.	398 à 450
22. Quel est le nombre de familles d'accueil, de centres d'accueil d'hébergement, de centres d'accueil de réadaptation, de centres de jour et de maisons d'hébergement, pour chacun des territoires couverts par les centres des services sociaux du Québec ou les CRSSS du Québec, pour les catégories de personnes suivantes, s'il y a lieu, pour l'année 1993-1994:	451 à 454
<ul style="list-style-type: none"> - les jeunes; - les adultes; - les personnes âgées; - les handicapés physiques; - les handicapés intellectuels; - les alcooliques et toxicomanes. 	
23. Quel est le nombre de bénéficiaires de chacune de ces ressources ou établissements pour chacune des catégories de personnes énumérées et quelle est la liste d'attente à ce jour ou au 31 mars 1994.	455 à 478
24. Le nombre de lits aux permis de chacun des CHCD et CHSLD du Réseau et le nombre de lits fermés en permanence:	479
<ul style="list-style-type: none"> - CHCD; - CHSLD. 	233 à 335 479
25. La liste des promotions et des mutations pour 1993-1994.	480 à 484
26. La liste des organismes communautaires qui ont demandé et qui ont reçu des subventions dans le cadre du programme de financement aux organismes communautaires du MSSS pour 1993-1994, le montant demandé et le montant accordé.	485
27. Évolution des paiements de transfert du Gouvernement fédéral dans le secteur de la santé depuis 1985.	486 - 487
28. Pour tous les projets de construction, de rénovation ou de réfection octroyés par la Corporation d'hébergement du Québec depuis le 31 mars 1993:	488 - 493
<ul style="list-style-type: none"> - les professionnels choisis; - les membres des comités de sélection; - le coût original et le coût final du projet; - les entrepreneurs qui ont effectué les travaux. 	
29. En 1993-1994, quel est le nombre de dossiers en attente d'évaluation et de prise en charge à la Direction de la protection de la jeunesse pour chacune des régions du Québec et quel est le délai d'attente.	494 - 495

30.	Depuis 1985, la liste des services médicaux et des médicaments qui ne sont plus assurés par la RAMQ.	496
31.	Les critères d'admissibilité au programme de subvention pour les organismes communautaires de promotion et de services pour l'année 1994-1995.	497 à 500
32.	PARTICULIÈREMENT POUR LES MAISONS DE JEUNES:	
-	Liste des <u>nouvelles</u> Maisons de jeunes subventionnées et montant des subventions versées (1993-1994). Comté d'origine de chacune des Maisons.	501 - 502
-	Liste des Maisons de jeunes subventionnées en 1993-1994 et montant des subventions versées. Comté d'origine de chacune des Maisons.	503
-	Montant total alloué aux Maisons de jeunes par année depuis 1986 avec le nombre de maisons subventionnées par année.	504 - 505
33.	MAISONS D'HÉBERGEMENT JEUNESSE	
-	Liste des <u>nouvelles</u> Maisons d'hébergement jeunesse subventionnées en 1993-1994 et montant des subventions versées (avec le nombre de lits par Maison). Comté d'origine pour chacune des Maisons.	506 à 512
-	Liste des Maisons d'hébergement jeunesse subventionnées en 1993-1994 et montant des subventions versées (avec le nombre de lits par Maison). Comté d'origine pour chacune des Maisons.	513
34.	Dans le cadre de tous les projets-pilote concernant la recherche d'antécédents sociobiologiques chez les personnes inscrites au Service Adoption, ventilation par CSS et CPEJ:	514 à 516
a)	Combien de personnes ont été contactées pour participer au projet d'offre de service moyennant contribution financière.	514
b)	Combien de personnes ont répondu positivement à ce projet.	514
c)	Quel fut le mode sélection.	514
d)	Quel est le nombre total de dossiers réglés dans le cadre du projet-pilote pour chacun des CPEJ.	515
e)	À quelle étape du processus sont rendus tous les dossiers qui ont fait l'objet du projet-pilote (en mentionnant le délai pour chacune des étapes de l'évolution du dossier de même que la date où chaque étape a pris fin).	515
f)	Quels sont les montants reçus dans le cadre de ce projet-pilote par chacun des CPEJ.	515
g)	Quelle est la moyenne des revenus des personnes contactées ayant refusé de participer au projet-pilote.	516

	<u>Pages</u>
h) Quelle est la moyenne des revenus des personnes contactées ayant accepté de participer au projet-pilote.	516
i) Au terme de cette expérience, quelle est la moyenne observée en ce qui concerne le délai à partir du début jusqu'à la fin des recherches pour les dossiers traités dans le cadre du projet-pilote et celle observée dans le cas des dossiers qui sont étudiés par voie normale du CPEJ.	516
35. Dans le cadre de la réforme des services de santé et des services sociaux:	517 à 585
a) Combien de directeurs généraux en poste avant le 1er octobre 1992 ont été sélectionnés pour diriger les nouveaux conseils d'administration unifiés.	517
b) Combien de nouveaux directeurs généraux ont été choisis.	517
c) Quel fut le mode de sélection pour la nomination des directeurs généraux. A-t-on fait appel à des firmes privées pour la sélection. Et, si oui, lesquelles et à quel coût.	517
d) Quels sont les membres du conseil d'administration des régies régionales pour chacune des régions du Québec tels que formés au 1er octobre 1992.	518 à 568
e) À propos du Centre de référence des directeurs généraux et des cadres: - Organigramme, budget et nombre d'employés; - Nombre et nature des dossiers traités.	569 à 580
f) Combien de travailleurs et travailleuses sociaux, qui relevaient avant le 1er octobre 1992 des centres de services sociaux, relèvent désormais d'autres établissements que les centres de protection de l'enfance et de la jeunesse.	581
g) Quels sont les effectifs médicaux approuvés par le ministère de la Santé et des Services sociaux pour chacune des régions sociosanitaires (omnipraticiens et spécialistes).	582 - 583
h) Quelle est la répartition sur le territoire québécois des diplômés en médecine de 1993 (spécialistes et omnipraticiens).	584 - 585

Adoption internationale

36. Quel est le nombre de projets d'adoption pour 1993-1994 et combien d'adoptions ont été réalisées en 1992. (Indiquez les pays d'adoption).	586 à 590
37. Liste des organismes reconnus comme intermédiaires par le Secrétariat à l'Adoption internationale avec noms et adresses de ces organismes pour 1993-1994.	591 à 598

Adoption

38. Bilan du projet-pilote "Programme de retrouvailles" et précisions quant aux coûts chargés par chacun des CPEJ (centre de protection de l'enfance et de la jeunesse) à ceux qui utilisent leurs services. 599 à 618

Personnes âgées

39. Nombre d'organismes communautaires bénévoles qui agissent auprès des personnes âgées et qui ont obtenu des subventions du MSSS pour l'année financière 1993-1994. 619 - 620
- Ventilation par région.
40. Nombre de foyers privés pour personnes âgées au 31 décembre 1993 et combien de places sont disponibles dans ces foyers privés. 621 à 647
- Ventilation par région et établissement.
41. Combien de nouveaux foyers privés ont ouvert leurs portes en 1993. 648
- Ventilation par région.
42. Nombre de places existantes dans les centres d'accueil publics au 1er mars 1994. 649 à 651
- Ventilation par région.
 - Comparaison avec la situation qui prévalait au 1er mars 1993.

Polytoxicomanie

43. Relativement à la lutte à la drogue pour les années 1993-1994: 652 à 693
- a) Quelles sont les sommes affectées à la prévention:
 - pour l'ensemble du Québec;
 - par région.
 - b) Quelles sont les sommes affectées à la réhabilitation:
 - pour l'ensemble du Québec;
 - par région.
 - c) Quels sont les organismes oeuvrant dans ce domaine au 31 mars 1994.

- d) Pour l'année financière 1993-1994, combien d'organismes ont demandé une aide financière et combien d'entre-eux ont reçu une subvention en indiquant:
- le nom de l'organisme;
 - la région où il intervient;
 - le montant reçu.

SIDA

- | | | |
|------|---|-----------|
| 44 - | Partage des responsabilités entre le CQCS et les régions régionales. | 694 - 695 |
| 45 - | Liste des organismes reliés à la problématique SIDA subventionnés par le ministère de la Santé, par les régions régionales et par le CQCS ainsi que le montant des subventions. | 696 à 702 |
| 46 - | Liste des critères de financement des organismes reliés à la problématique SIDA au Québec. | 703 à 708 |
| 47 - | Budget 1993-1994 du CQCS. Ventilation des dépenses et des transferts. | 709 - 710 |

ÉTUDE DES CRÉDITS 1994-1995MINISTÈRE DE LA SANTÉ ET DES SERVICES SOCIAUX

QUESTION NO 1

Mandats donnés par le MSSS ou autres organismes relevant du Ministère à la Société immobilière du Québec pour location, achat, aménagement, décoration, travaux divers, etc., en régie et/ou par sous-contrat en 1993-1994.

DEMANDES D'EXPLOITATION - 1993-1994	
ÉDIFICES	DESCRIPTIONS
--	Regroupement des effectifs du MSSS à Québec.
815	Construction d'une voûte.
50 St-Jean	Accroissement d'espace au 50, rue St-Jean à Québec (Commission d'examen).
1005	Prolongation du Service de la sécurité pendant la relocalisation des effectifs de mars à octobre 1993.
1005	Fournir et installer une alimentation d'eau en tuyau de plastique pour une machine à café au 7e étage.
1005	Installation de deux prises de courant avec circuit indépendant à tous les étages de l'édifice Mil-Cinq.
1075	Entretien des plantes de l'édifice Catherine-de Longpré pour 1993-1994.
1005	Entretien des plantes de l'édifice Mil Cinq pour 1993-1994.
815	Entretien des plantes de l'édifice Cambrai pour 1993-1994.
1005	Réparation et peinture d'un mur à l'intérieur du Cabinet du Sous-ministre adjoint au 5e.
1005	Abaisser la chaîne de trottoir à l'entrée rue Bégin de l'édifice le Mil-Cinq.
1005	Fourniture et installation d'un thermostat dans la suite sous-ministérielle au 5e.
1075	Construction d'un bureau fermé au 3e étage.
1075	Construction d'un local fermé pour poste informatique au 10e étage.
815	Étude de coût pour la construction d'un mur afin de séparer la bibliothèque des autres locaux.
815	Réparation de l'électro-aimant aux portes de l'expédition des marchandises à l'Approvisionnement.
1075	Installation d'un tuyau pour l'installation d'une machine à café.
2050	Construction d'un espace fermé au 6e étage du 2050.
6161	Installation d'une colonnette au Cabinet du Ministre pour un poste informatique.
2050	Commande ouverte de 12 colonnettes pour nos besoins en 1993-1994.
1075	Construction d'un mur avec une porte au 4e étage.
1005	Installation de stores à l'intérieur du Cabinet au 5e étage.
1075	Relocalisation de machines à café aux 4e, 5e et 6e étages.
50 St-Jean	Préparation et nettoyage d'un local pour un nouveau commissaire.
1075	Stationnement supplémentaire pour un véhicule loué pour le Ministère.
2050	Ajout de colonnettes au 5e étage.
6161	Construction de 4 bureaux fermés au 4e étage.
1075	Installation d'une prise de courant au 3e étage.
1075	Modifications à l'intérieur de la suite sous-ministérielle au 16e étage.
1075	Travaux de construction aux 7e et 8e étages.
1075	Installation d'un circuit indépendant au 1075, 5e étage dans une salle à café.

DEMANDES D'EXPLOITATION - 1993-1994	
ÉDIFICES	DESCRIPTIONS
2050	Déplacement d'une colonnette au 6e.
1005	Modification de la serrure de la porte du Cabinet du sous-ministre adjoint et la rendre compatible pour la grande clé maitresse et reproduire 6 clés.
2050	Commande de 5 blancs de clé.
1005	Installation d'un tapis au rez-de-chaussée (secteur documentation).
1075	Travaux de construction au 8e étage.
1075	Travaux de peinture aux 7e, 8e et 9e.
1075	Fourniture et installation de 4 circuits indépendants au 10e.
1075	Travaux de construction au 7e étage.
1075	Construction d'un bureau fermé pour médecin au 12e.
3700	Installation de 2 petits appareils de climatisation et d'un autre appareil plus puissant pour le bureau du personnel, au 4e étage.
1075	Installation de poignées "Bec de canne" à la porte de toilette pour personnes handicapées au 12e étage (4e, 8e et 15e seront faits à l'automne re: programme pour personnes handicapées S.I.Q.).
1075	Relocalisation d'une entrée d'eau déjà existante au 8e et une nouvelle installation au 7e.
1088	Remplacer les rideaux opaques dans la salle de projection. Les anciens sont irréparables.
1075	Lavage du tapis dans les corridors au 9e étage.
845	Installation d'une hotte d'évacuation dans le secteur de micrographie.
6161	Construction d'un bureau fermé au 4e étage.
2050	Construction d'un bureau fermé au 6e étage.
815	Différents travaux de construction afin de réunir tous les services de messageries suite à la réorganisation du Ministère.
815	Construction d'un air fermé au sous-sol.
845	Déplacement d'une porte et d'un cadrage vitré au rez-de-chaussée.
1075	Changement d'un tapis à l'intérieur de la salle de conférence au 8e étage, suite sous-ministérielle.
815	Enveler le portique à la réception des marchandises.
815	Construction de 3 murs pour un local d'entreposage.
50 St-Jean	Installation d'une colonnette ordinaire au 4e.
1075	Installation d'un circuit indépendant 5e étage.
Village olymp.	Différents travaux de construction pour le Commissaire aux plaintes.
845	Vérification d'un trouble d'alarme des portes au Cambrai.
1665	Espace de 1000 mc. additionnel pour entreposer du mobilier récupéré et ce, pour 3 mois.
1005	Insonorisation d'un mur et du plafond dans un bureau fermé au rez-de-chaussée.
845	Différents travaux au sous-sol pour le secteur Courrier-messagerie.

DEMANDES D'EXPLOITATION - 1993-1994	
ÉDIFICES	DESCRIPTIONS
845	Différents travaux d'électricité au rez-de-chaussée.
1075	Installation d'un support à vélo.
815	Relier la porte électrique du secteur Courrier-messagerie à la console de sécurité.
800	Passer du câble informatique au 42e étage.
815	Installation d'un circuit indépendant, secteur Courrier-messagerie.
1075	Nettoyer le tapis au 16e dans les voies de circulation.
1005	Prolongation de la sécurité d'une heure, vendredi le 10 décembre 1993.
1126	Relocalisation de 4 colonnettes.
815	Installation de garde-fous en acier au rez-de-chaussée.
1075	2 agents de sécurité supplémentaires pour le 21 décembre 1993 à partir de 15H00.
800	Emission de cartes magnétiques pour le SCQRS.
1075	Installation d'un store horizontal de 18 pouces au 8e étage.
815	Différents travaux de peinture au rez-de-chaussée dans le local de la Division des données.
815	Installation d'une entrée d'eau dans une salle à café.
1005	Installation de 12 prises dédiées au sous-sol, salle S-09.
1075	Installation d'un arrêt de porte au 8e étage.
2050	Installation d'une colonnette dans un bureau fermé au 6e étage.
2050	Peinture d'un mur dans un bureau fermé au 5e étage.
1075	Différents travaux de construction au 2e étage.
1075	Différents travaux aux 2e et 3e étages.
815	Différents travaux au centre de documentation.
6161	Étude de coût pour installation de vitre dans 2 portes ainsi qu'un contrôle pour ouvrir les portes.
1005	Installation de deux circuits indépendants au 1005, rez-de-chaussée.
1075	Réparation et peinture au Cabinet de la Ministre.
1075	Peinture l'espace paysager à l'intérieur du Cabinet du Sous-ministre.
1005	Installation d'une prise de courant avec circuit indépendant au 7e étage.
1075	Ajout d'un circuit dédié et déplacement de deux monuments.
1088	Installation d'une poignée avec serrure re: local de documents confidentiels. clé compatible avec le passe partout.
6161	Rallonger le câble électrique et réparer le commutateur électrique à l'entrée principale du Cabinet.
1075	Modification de l'ouverture d'une porte au 2e.
845	Réajustement et ajout de luminaires de plafond dans le secteur Med-Écho.
1075	Installation d'une serrure numérique au local informatique au 10e étage.
6161	Installation d'un circuit indépendant au 4e étage.

DEMANDES D'EXPLOITATION - 1993-1994	
ÉDIFICES	DESCRIPTIONS
6161	Changement de quelques tuiles au 4e au Cabinet de la Ministre et au poste 4.08.
1005	Demande d'évaluation du coût de faisabilité en vue de déplacer l'unité de climatisation du 4e au sous-sol.
815	Différents travaux au Cambrai, secteurs du Courrier-messagerie, Centre de documentation et la Division des données.
815	Isolation des tuyaux de chauffage dans le local de transit du Centre de documentation.
2050	Relocalisation d'une porte de la salle de réunion au 5e.
1075	Installer miroir convexe près du poste de garde au rez-de-chaussée.
1005	Agrandissement de la salle de repos au 6e étage.
1075	Nettoyer un tapis au 3e étage dans un bureau.
1279	Entretien des plantes au 1279 du 1er avril 1993 au 30 septembre 1993.
1005	Repeindre et faire réparations au rez-de-chaussée.
1005	Installation d'une génératrice.
1075	Diminuer le bruit de fond au 16e étage et ce, sans frais.
2050	Entretien des plantes au 2050 pour 1993-1994.

28 mars 1994

ÉTUDE DES CRÉDITS 1994-1995

MINISTÈRE DE LA SANTÉ ET DES SERVICES SOCIAUX

QUESTION NO 2

Détails du développement de chacun des établissements du Réseau (CH, CHCD, CHSLD, CR, CLSC, CPEJ, RRSSS). Effectifs, budgets consacrés en 1993-1994.

DEVELOPPEMENT OBLIGATOIRE SELON LA PROGRAMMATION BUDGETAIRE 1993-94

RÉGION	CODE	NOM DE L'ÉTABLISSEMENT	MONTANT BRUT 1993-94	REVENU 1993-94	BRUT BASE ANNUELLE 1994-95	REVENU BASE ANNUELLE 1994-95
03	1253-0226	L'Hotel-Dieu de Québec	1 110 000		1 110 000	
03	1288-9440	C.H. Portneuf	3 914 200	355 700	3 914 200	355 700
06	1269-1234	C.H. de Lachine	3 130 600	725 900	3 130 600	725 900
06	1331-1725	Centre d'accueil Juif	3 844 218	1 285 700	4 570 600	1 533 400
10	1246-0028	Hopital Chibougamau Ltée	73 153		73 153	
11	1185-0450	C.H. de L'Archipel	2 093 301		2 093 301	
13	1271-6676	Cité de la Santé de Laval	2 970 900		2 970 900	
15	1292-3132	C.H. Saint-Eustache	7 542 400	100 000	7 542 400	100 000
16	1336-9665	C.H. Valleyfield	2 354 600	185 000	2 354 600	185 000
TOTAL			27 033 372	2 652 300	27 759 754	2 800 000

DEVELOPPEMENT ALCOOLISME ET TOXICOMANIE
PROPOSITION DE PARTAGE DES CREDITS DU PROGRAMME 08-05-50

REGION	ITEM	1993-1994		1994-1995 ANNUALISATION DU RECURRENT
		RECURRENT	NON RECURRENT	
01	Richesse relative Adaptation des services en milieu carcéral	14 392	30 000	86 355
02	Richesse relative	12 500		75 000
03	Richesse relative	12 500		75 000
04	Itinérance - Volet toxicomanie Richesse relative	14 322	50 000	85 927
05	Adaptation des services en milieu carcéral	14 957	60 000	89 745
06	Richesse relative	63 355		380 125
	Clientèle anglophone	33 333		200 000
	Itinérance - Volet toxicomanie		150 000	
	Ligne 1-800		60 000	
	Centre Québécois de Documentation en Toxicomanie		40 000	
	Adaptation des services pour les communautés culturelles		120 000	
	Adaptation des services en milieu carcéral		60 000	
	Fonctionnement de l'organisme de l'application des normes en toxicomanie		683 333	
07	Richesse relative	19 378		116 260
08	Richesse relative	12 500		75 000
09	Richesse relative	12 500		75 000
10	Richesse relative	12 500		75 000
11	Richesse relative	12 500		75 000
12	Richesse relative	20 398		122 388
13	Richesse relative	40 840		245 045
14	Richesse relative	12 500		75 000
15	Richesse relative	21 974		131 842
16	Richesse relative	76 218		457 313
	Adaptation des services en milieu carcéral		30 000	
17	Richesse relative	5 000		30 000
18	Richesse relative	5 000		30 000
SOUS-TOTAL 1993-1994		416 667	1 283 333	
TOTAL		1 700 000		2 500 000

DÉVELOPPEMENT EN SANTÉ DENTAIRE

RÉGION	CODE	CLSC	VERSEMENT 93-94	BASE ANNUELLE
01	1355-9729	De la Mitis	1 334\$	5 333\$
	1461-3392	De Matane	1 000\$	4 000\$
	1461-3418	Des Frontières	3 000\$	12 000\$
	1648-1202	Les Aboiteaux	3 000\$	12 000\$
	1843-9570	De la Vallée	6 000\$	24 000\$
	1845-0999	De L'Estuaire	2 666\$	10 667\$
	2311-9837	Rivières et Marées	3 000\$	12 000\$
TOTAL			20 000\$	80 000\$

DÉVELOPPEMENT EN SANTÉ DENTAIRE

RÉGION	CODE	CLSC	VERSEMENT 93-94	BASE ANNUELLE
02	1358-2218	Saguenay-Nord	667\$	8 000\$
	1360-4772	Des Prés-Bleus	1 000\$	12 000\$
	1841-4532	Le Norais	3 666\$	44 000\$
	1842-4747	Des Chutes	3 000\$	36 000\$
	2171-1569	Du Fjord	667\$	8 000\$
	2225-2901	De la Jonquière	1 000\$	12 000\$
TOTAL			10 000\$	120 000\$

DÉVELOPPEMENT EN SANTÉ DENTAIRE

RÉGION	CODE	CLSC	VERSEMENT 83-94	BASE ANNUELLE
03	1243-4502	De Portneuf	19 000\$	76 000\$
	1315-0677	De la Basse-Ville	2 000\$	8 000\$
	1467-6299	Laurentien	25 000\$	100 000\$
	1648-0329	La Source	11 000\$	44 000\$
	2168-7066	De la Jacques Cartier	15 000\$	60 000\$
	2325-2844	Orléans	15 000\$	60 000\$
	2540-9400	Charlevoix	2 000\$	8 000\$
	1300-2514	Limoulou (La Clairière de Québec)	17 000\$	68 000\$
TOTAL			108 000\$	424 000\$

DÉVELOPPEMENT EN SANTÉ DENTAIRE

RÉGION	CODE	CLSC	VERSEMENT 93-94	BASE ANNUELLE
04	2157-5691	Nicolet-Yamaska	3 775\$	15 100\$
	2325-2430	Les Forges	9 075\$	36 300\$
	2325-2505	Valentine Lupien	5 382\$	21 530\$
	2325-2562	Drummond	9 970\$	39 880\$
	2743-6070	Du Haut St-Mauricie	450\$	1 800\$
	1261-1968	Du Rivage (Foyer Père Frédéric)	5 200\$	20 800\$
	1332-8695	Des Blés D'Or	5 522\$	22 090\$
	1336-0060	De L'Erable	6 012\$	24 050\$

DÉVELOPPEMENT EN SANTÉ DENTAIRE

RÉGION	CODE	CLSC	VERSEMENT 93-94	BASE ANNUELLE
04	1362-3590	Normandie	589\$	2 350\$
	1843-9380	Suzor Coté	12 025\$	48 100\$
TOTAL			58 000\$	232 000\$

RÉGION	CODE	CLSC	VERSEMENT 93-94	BASE ANNUELLE
05	1476-6315	Du Val St-Francois	5 000\$	20 000\$
		Maria Thibault	5 000\$	20 000\$
		Alfred Desrochers	5 000\$	20 000\$
TOTAL			15 000\$	60 000\$

DÉVELOPPEMENT EN SANTÉ DENTAIRE

RÉGION	CODE	CLSC	VERSEMENT 93-94	BASE ANNUELLE
06	1245-3676	De Pointe St-Charles	5 000\$	20 000\$
	2325-2422	Ahuntsic	13 000\$	52 000\$
	1354-5306	Centre Sud	1 000\$	4 000\$
	1461-3475	Cote-des-Neiges	23 000\$	92 000\$
	2311-1586	Du Plateau Mont-Royal	16 000\$	64 000\$
	2325-2869	Du Vieux La Chine	9 000\$	36 000\$
	1323-5544	Hochelaga-Maisonneuve	5 000\$	20 000\$
	1476-6323	J-Octave Roussin	12 000\$	48 000\$

DÉVELOPPEMENT EN SANTÉ DENTAIRE

RÉGION	CODE	CLSC	VERGEMENT 93-94	BASE ANNUELLE
06	2541-9508	Lac St-Louis	12 000\$	48 000\$
	2545-9439	Mercier-est/Anjou	17 000\$	68 000\$
	1476-6349	Métro	2 000\$	8 000\$
	1357-1245	Montréal-Nord	12 000\$	48 000\$
	2545-7177	N.D. de Grace/Montréal-Ouest	9 000\$	36 000\$
	1476-6331	Park Extension	4 000\$	16 000\$
	1363-1940	Pierrefonds	25 000\$	100 000\$
	1336-7404	Rivière-des-Prairies	11 000\$	44 000\$

RÉGION	CODE	CLSC	VERSEMENT 93-94	BASE ANNUELLE
06	1344-0854	St-Henri	3 000\$	12 000\$
	2325-2513	St-Léonard	15 000\$	60 000\$
	2325-2521	St-Michel	8 000\$	32 000\$
	2311-1578	Villeray	11 000\$	44 000\$
	2553-7077	Verdun/Cote St-Paul	17 000\$	68 000\$
	1379-3906	La Salle	10 000\$	40 000\$
	1230-0570	St-Laurent (Foyer pour p.a.St-Laurent)	11 000\$	44 000\$
	1269-1564	Bordeaux-Cartierville (Hop.St-Joseph de la Providence)	8 000\$	32 000\$
	1258-7721	René Cassin	7 000\$	28 000\$
TOTAL			266 000\$	1 064 000\$

DÉVELOPPEMENT EN SANTÉ DENTAIRE

RÉGION	CODE	CLSC	VERSEMENT 93-94	BASE ANNUELLE
07	1337-4442	Hull	2 500\$	10 000\$
	1362-3608	Grande-Rivière	1 962\$	7 850\$
	1361-8491	Des Draveurs	4 855\$	19 420\$
	1357-6525	Vallée de la Lièvre	1 305\$	5 220\$
	1357-6517	Le Moulin	4 378\$	17 510\$
TOTAL			15 000\$	60 000\$

RÉGION	CODE	CLSC	VERSEMENT 93-94	BASE ANNUELLE
08	1294-3486	Témiscaming	565\$	2 261\$
	1360-5589	Le Minordet	14 695\$	58 781\$
	2168-7074	Des Aurores Boréales	2 262\$	9 044\$
	1312-1825	De l'Élan	8 478\$	33 914\$
TOTAL			26 000\$	104 000\$

DÉVELOPPEMENT EN SANTÉ DENTAIRE

RÉGION	CODE	CLSC	VERSEMENT 93-94	BASE ANNUELLE
09	1231-1064	Haute Cote Nord	2 500\$	10 000\$
	1243-6119	Port Cartier	3 000\$	12 000\$
	1258-0148	St-Jean Eudes	5 500\$	22 000\$
	1329-4020	Basse Cote- Nord	4 000\$	16 000\$
TOTAL			15 000\$	60 000\$

RÉGION	CODE	CLSC	VERSEMENT 93-94	BASE ANNUELLE
10	1357-8133	Des Grands Bois	10 000\$	40 000\$
	1199-1858	Isle-Dieu	10 000\$	40 000\$
	1271-8854	Lebel	5 000\$	20 000\$
TOTAL			25 000\$	100 000\$

DÉVELOPPEMENT EN SANTÉ DENTAIRE

RÉGION	CODE	CLSC	VERSEMENT 93-94	BASE ANNUELLE
11	1297-1768	L'Estran	4 000\$	16 000\$
	1302-3478	Des Hauts-Bois	4 000\$	16 000\$
	1354-5314	Malauze	4 000\$	16 000\$
	1843-6022	Des Berges	3 000\$	12 000\$
TOTAL			15 000\$	60 000\$

DÉVELOPPEMENT EN SANTÉ DENTAIRE

RÉGION	CODE	CLSC	VERSEMENT 93-94	BASE ANNUELLE
12	1342-2332	Arthur Caux	2 000\$	8 000\$
	1476-2082	La Guadeloupe	13 000\$	52 000\$
	1648-1186	Nouvelle-Beauce	10 000\$	40 000\$
	2167-1920	De Bellechasse	4 000\$	16 000\$
	2325-2547	Chutes-de-la-Chaudière Desjardins	22 000\$	88 000\$
	2325-2612	Beauce-Centre	5 000\$	20 000\$
TOTAL			56 000\$	224 000\$

DÉVELOPPEMENT EN SANTÉ DENTAIRE

RÉGION	CODE	CLSC	VERSEMENT 93-94	BASE ANNUELLE
13	1282-9024	Ste-Rose de Laval	14 600\$	58 400\$
	1461-3459	Des Milles-Isles	3 400\$	13 600\$
	1461-3608	Du Marigot	26 600\$	106 400\$
	1462-2567	Norman Béthune	19 400\$	77 600\$
TOTAL			64 000\$	256 000\$

RÉGION	CODE	CLSC	VERSEMENT 93-94	BASE ANNUELLE
14	2325-2851	D'Autray	2 100\$	8 400\$
	2325-2141	Joliette	7 980\$	31 920\$
	1461-3616	Matawinie	2 100\$	8 400\$
	1361-8509	Lamater	8 820\$	35 280\$
	2325-2489	Le Méandre	18 900\$	75 600\$
	2171-5040	Montcalm	2 100\$	8 400\$
	TOTAL		42 000\$	189 000\$

DÉVELOPPEMENT EN SANTÉ DENTAIRE

RÉGION	CODE	CLSC	VERSEMENT 93-94	BASE ANNUELLE
15	1857-1596	Arthur Buies	9 656\$	38 624\$
	1301-8726	Des Hautes-Laurentides	4 824\$	19 298\$
	2312-1684	Des Pays-d'en-Haut	3 293\$	13 170\$
	1843-9398	Des Trois Vallées	4 498\$	17 993\$
	1858-3450	Jean-Olivier-Chénier	11 298\$	45 192\$
	2325-2539	D'Argenteuil	3 358\$	13 433\$
	1361-6784	Thérèse-de-Blainville	13 073\$	52 290\$
TOTAL			50 000\$	200 000\$

RÉGION	CODE	CLSC	VERSEMENT 93-94	BASE ANNUELLE
16	1348-6485	Chateauguay	1 334\$	16 000\$
	1857-1604	De la Haute Yamaska	3 334\$	40 000\$
	2167-4874	Des Maskoutains	1 666\$	20 000\$
	1364-7961	Des Seigneuries	4 333\$	52 000\$
	2168-7082	Du Havre	1 334\$	16 000\$
	1461-3558	Du Richelieu	1 000\$	12 000\$
	1479-6080	De Huntingdon	1 000\$	12 000\$
	1463-7789	Jardin du Québec	1 000\$	12 000\$

DÉVELOPPEMENT EN SANTÉ DENTAIRE

RÉGION	CODE	CLSC	VERSEMENT 93-94	BASE ANNUELLE
16	1363-1957	Kateri	2 000\$	24 000\$
	1335-9922	La Pommerale	6 333\$	76 000\$
	1857-9920	La Presqu'île	4 334\$	52 000\$
	1362-0455	Longueuil-Est	3 334\$	40 000\$
	1362-0463	Longueuil-Ouest	666\$	8 000\$
	1361-6776	Samuel de Champlain	6 334\$	76 000\$
	1364-8597	Seigneurie de Beauharnois	6 000\$	72 000\$
	1358-2226	St-Hubert	6 666\$	80 000\$

DÉVELOPPEMENT EN SANTÉ DENTAIRE

RÉGION	CODE	CLSC	VERSEMENT 93-94	BASE ANNUELLE
16	2167-1938	Vallée des Forts	5 666\$	68 000\$
	2171-8382	La Vallée des Patriotes	2 666\$	32 000\$
TOTAL			59 000\$	708 000\$

RÉGION	CODE	CLSC	VERSEMENT 93-94	BASE ANNUELLE
18	1625-8899	Conseil CRI	20 000\$	80 000\$
GRAND TOTAL			862 000\$	4 000 000\$

REPARTITION INTERREGIONALE D'UNE SOMME DE 6 MILLIONS
POUR DES SERVICES A DOMICILE POUR LES PERSONNES HANDICAPEES

40

	<u>1993-1994</u> <u>1.5 M\$</u>	<u>1994-1995</u> <u>6.0 M\$</u>
BAS ST-LAURENT (01)	43 978	175 913
SAG.-LAC ST-JEAN (02)	59 005	236 018
QUÉBEC (03)	136 591	546 365
MAURICIE-BOIS-FRANCS (04)	103 739	414 958
ESTRIE (05)	60 653	242 611
MONTREAL-CENTRE (06)	412 693	1 650 774
OUTAOUAIS (07)	54 951	219 803
ABITIBI-TÉMISCAMINGUE (08)	31 169	124 675
COTE-NORD (09)	19 909	79 637
NORD-DU-QUÉBEC (10)	12 500	50 000
GASPÉSIE ILES-DE-LA-MADELEINE (11)	26 536	106 142
CHADIERE-APPALACHES (12)	73 157	292 628
LAVAL (13)	64 768	259 070
LANAUDIERE (14)	67 131	268 525
LAURENTIDES (15)	77 750	311 000
MONTÉRÉGIE (16)	230 470	921 881
KATTIVIK (17)	12 500	50 000
CRI/BAIE-JAMES (18)	12 500	50 000
<u>TOTAL QUEBEC</u>	<u>1 500 000</u>	<u>6 000 000</u>

REPARTITION DES CREDITS DE 2,0 M\$ POUR L'ACTUALISATION
EN 1993-1994 DE LA POLITIQUE DE SANTE MENTALE
(K \$)

41

	1993-1994	BASE ANNUELLE
REPARTITION RECURRENTE :		
Financement de regroupements provinciaux d'organismes communautaires	72,0	72,0
Projets de réinsertion et d'hébergement des malades mentaux judicialisés	67,0	133,0
Financement d'une partie de l'impact de la Loi C-43 (modifi- cation au Code criminel, troubles mentaux) au Centre hospita- lier Pierre Janet	500,0	500,0
Enveloppe à être distribuée dans les régions à partir du cadre d'équité:		
SAS ST-LAURENT (01)	20,6	
SAG.-LAC ST-JEAN (02)	57,5	
QUÉBEC (03)	0,0	
SAURICIE-BOIS-FRANCS (04)	27,3	
ESTRIE (05)	65,6	
MONTRÉAL-CENTRE (06)	0,0	
OUTAOUAIS (07)	72,1	
BITBI-TÉMISCAMINGUE (08)	21,1	
COTE-NORD (09)	16,2	
NORD-DU-QUÉBEC (10)	10,0	
ASPÉSIE ILES-DE-LA-MADELEINE (11)	5,5	
CHAUDIERE-APPALACHES (12)	50,3	
VAL (13)	56,1	
ANAUDIÈRE (14)	40,6	
LAURENTIDES (15)	94,6	
MONTÉRÉGIE (16)	100,0	
NATIVIK (17)	5,0	
CR/BAIE-JAMES (18)	5,0	
SOUS-TOTAL	647,5 1 286,5	1 295,0 2 000,0
REPARTITION NON-RÉCURRENTE POUR DES PROJETS DE RÉNOVATIONS :		
Hôpital St-Luc: Rénovations de l'urgence psychiatrique:	186,5	0
Application de la Loi C-43:		
C.H. Mont-Joli	31,0	
Institut Roland Saucier	31,0	
Hôtel-Dieu de Roberval	31,0	
C.H. Ste-Thérèse	31,0	
Hôtel-Dieu de Sherbrooke	31,0	
C.H. de Malartic	31,0	
C.H.R. de Baie-Comeau	31,0	
Hôpital de Sept-Îles	31,0	
C.H. Mgr Ross	31,0	
C.H. région 12 (Chaudière-Appalaches)	31,0	
Cité de la Santé de Laval	31,0	
C.H. Le Gardeur	31,0	
Hôtel-Dieu de St-Jérôme	31,0	
C.H. région 16 (Montérégie)	93,0	
SOUS-TOTAL	527,0 713,5 2 000,0	0 0 2 000,0
TOTAL		

ÉTUDE DES CRÉDITS 1994-1995MINISTÈRE DE LA SANTÉ ET DES SERVICES SOCIAUX

QUESTION NO 3

Pour l'année 1993-1994, quel est le taux d'occupation de tous les centres hospitaliers du Réseau.

RÉPONSE À LA QUESTION 3

La réponse à cette question se retrouve dans la documentation fournie à la question numéro 15, f, cahier B, DGCR 202.

ÉTUDE DES CRÉDITS 1994-1995MINISTÈRE DE LA SANTÉ ET DES SERVICES SOCIAUX

QUESTION NO 4

Pour l'année 1993-1994, quel est le taux de lits de soins de courte durée pour tous les centres hospitaliers du Québec occupés par des patients nécessitant des soins de longue durée.

RÉPONSE À LA QUESTION 4

La réponse à cette question se retrouve dans la documentation fournie à la question numéro 15, c, rapport sur le suivi de gestion des lits pour les périodes:

- a) de l'été
- b) des Fêtes
- c) de la relâche

colonnes 3, 4, 5 et 6.

ÉTUDE DES CRÉDITS 1994-1995MINISTÈRE DE LA SANTÉ ET DES SERVICES SOCIAUX

QUESTION NO 5

Pour l'année 1993-1994, pour chacun des CLSC, dans chacune des régions, quel était le budget accordé pour le programme de maintien à domicile pour personnes âgées. Combien de personnes en nombre et en pourcentage ont bénéficié de services d'aide à domicile et de soins à domicile à l'intérieur de ce programme. Combien de personnes (permanents, temps plein, temps partiel) étaient affectées au maintien à domicile dans chacun des CLSC.

Date: 94-03-29

Ministère de la Santé et des Services sociaux
Services à domicile

CODE	ETABLISSEMENT	SERVICES A DOMICILE 1993-1994	NOMBRE DE BENEFICIAIRES 1992-1993	POSTES EQUIVALENTS 1992-1993
13559729	CLSC de la Mitis	665 153\$	1037	24,43
14613392	CLSC de Matane	842 235\$	1514	23,70
14613418	CLSC des Frontières	294 626\$	527	11,49
16481202	CLSC Les Aboiteaux	530 333\$	N/D	23,53
16481210	CLSC Témiscouata	604 472\$	940	17,31
18439570	CLSC de la Vallée	632 498\$	914	14,59
18450999	CLSC de l'Estuaire	1 092 343\$	1795	33,56
18566307	CLSC des Basques	318 988\$	637	10,10
23119837	CLSC Rivières et Marées	837 543\$	N/D	24,01
30593636	Régie Régionale du Bas St-Laurent	1 712 060\$	N/A	N/A
TOTAL POUR LA REGION 01 - BAS-ST-LAURENT			7364	182,74

Date: 94-03-29

Ministère de la Santé et des Services sociaux
Services à domicile

CODE	ETABLISSEMENT	SERVICES A DOMICILE 1993-1994	NOMBRE DE BENEFICIAIRES 1992-1993	POSTES EQUIVALENTS 1992-1993
13582218	CLSC Saguenay-Nord	675 242\$	850	14,08
13604772	CLSC des Prés-Bleus	864 938\$	N/D	19,96
18414532	CLSC Le Norois	1 323 250\$	7699	25,29
18424747	CLSC des Chutes	923 935\$	1174	16,72
21711569	CLSC du Fjord	734 200\$	940	12,83
23252646	CLSC des Côteaux	1 343 288\$	N/D	21,61
23252901	CLSC de la Jonquière	1 820 834\$	N/D	34,14
30594055	Régie Régionale du Saguenay-Lac-St-Jean	1 660 531\$	N/A	N/A
TOTAL POUR LA REGION 02 - SAGUENAY - LAC ST-JEAN			10663	144,62

Date: 94-03-29

Ministère de la Santé et des Services sociaux
Services à domicile

CODE	ETABLISSEMENT	SERVICES A DOMICILE 1993-1994	NOMBRE DE BENEFICIAIRES 1992-1993	POSTES EQUIVALENTS 1992-1993
12434502	CLSC de Portneuf	1 538 073\$	2097	36,10
12576138	Centre Hospitalier Courchesne	1 152 242\$	1337	30,35
13002514	La Clairière de Québec	1 861 797\$	2534	37,43
13150677	CLSC de la Basse-Ville	1 212 913\$	N/D	35,37
14634315	Le Phare C.S.R. Jeunesse	1 914 474\$	1475	37,68
14766299	CLSC Laurentien	1 277 325\$	2159	34,80
16480329	CLSC La Source	2 076 354\$	2737	69,69
21687066	CLSC de la Jacques-Cartier	1 177 310\$	1370	25,83
23252844	CLSC Orléans	2 633 551\$	5184	59,56
25409400	CLSC Charlevoix	979 651\$	1661	28,97
30594022	Régie Régionale de Québec	5 891 054\$	N/A	N/A
TOTAL POUR LA REGION 03 - QUEBEC		21 714 744\$	20554	395,77

Date: 94-03-29

Ministère de la Santé et des Services sociaux
Services à domicile

CODE	ETABLISSEMENT	SERVICES A DOMICILE 1993-1994	NOMBRE DE BENEFICIAIRES 1992-1993	POSTES EQUIVALENTS 1992-1993
12611968	Foyer Père Frédéric inc.	814 151\$	1408	26,59
13328695	CLSC Les Blés d'Or	704 094\$	742	14,54
13360060	CLSC de l'Érable	698 979\$	1076	17,97
13623590	CLSC Normandie	441 397\$	556	9,31
14766307	CLSC des Chenaux	430 298\$	1100	10,74
18439380	CLSC Suzor-Côté	1 414 608\$	4012	33,25
21575691	CLSC Nicolet-Yamaska	812 607\$	1112	16,33
23121817	CLSC du Centre de la Mauricie	1 782 887\$	1958	39,16
23252430	CLSC les Forges	2 109 627\$	2348	32,70
23252505	CLSC Valentine-Lupien	723 942\$	898	17,02
23252562	CLSC Drummond	1 825 264\$	3762	32,99
27436070	CLSC du Haut Saint-Maurice	577 339\$	855	11,88
30593842	Régie Régionale de la Mauricie Bois-Francis	1 354 375\$	N/A	N/A
TOTAL POUR LA REGION 04 - MAURICIE BOIS-FRANCIS		13 689 568\$	19827	262,47

Date: 94-03-29

Ministère de la Santé et des Services sociaux
Services à domicile

CODE	ETABLISSEMENT	SERVICES A DOMICILE 1993-1994	NOMBRE DE BENEFICIAIRES 1992-1993	POSTES EQUIVALENTS 1992-1993
13344981	CLSC Soc	1 408 271\$	1731	37,37
14650261	CLSC Fleur de Lys	673 677\$	630	18,40
14766315	CLSC du Val Saint-François	816 595\$	1434	20,14
15103633	CLSC la Chaumière	614 835\$	679	16,78
21718374	CLSC Maria-Thibault	657 219\$	846	15,35
21718390	CLSC Gaston-Lessard	1 324 226\$	2062	73,21
23252208	CLSC Alfred-Desrochers	1 154 553\$	2930	22,72
23252786	CLSC Albert-Samson	520 513\$	561	14,35
30593693	Régie Régionale de l'Estrie	1 249 028\$	N/A	N/A
TOTAL POUR LA REGION 05 - ESTRIE		8 418 917\$	10873	218,33

Date: 94-03-29

Ministère de la Santé et des Services sociaux
Services à domicile

CODE	ETABLISSEMENT	SERVICES A DOMICILE 1993-1994	NOMBRE DE BENEFICIAIRES 1992-1993	POSTES EQUIVALENTS 1992-1993
12300570	Foyer Pers. Agées St-Laurent	1 301 352\$	2712	75,39
12453676	Clin. Comm. Pointe St-Charles	608 798\$	N/D	33,86
12587721	C.S.S. Juifs à la Famille Montréal	1 423 680\$	3195	68,95
12691564	Hop. St-Joseph de la Providence	995 566\$	1133	37,11
13235544	CLSC Hochelaga-Maisonneuve	1 390 207\$	5035	60,84
13367404	CLSC Rivière-des-Prairies	597 631\$	1227	26,21
13440854	CLSC St-Henri	743 569\$	1289	37,43
13545306	CLSC Centre-Sud	1 154 200\$	2214	82,01
13571245	CLSC Montréal-Nord	1 958 098\$	3079	76,97
13631940	CLSC Pierrefonds	1 143 031\$	2238	54,39
13636352	CLSC St-Louis du Parc	890 338\$	1552	48,16
13639307	C.A.-CLSC Rosemont	2 193 283\$	4003	104,16
13793906	Centre d'Accueil la Salle	1 285 908\$	2003	50,39
13646237	CLSC Centre-Ville	626 454\$	632	27,17
14613475	CLSC Côte-des-Neiges	3 194 501\$	5311	146,29
14766323	C.A.-CLSC J. Octave Roussin	700 213\$	N/D	54,24
14766331	CLSC Parc Extension	918 466\$	853	30,03
14766349	CLSC Métro	1 354 050\$	1903	72,89
18641704	CLSC La Petite Patrie	1 429 630\$	2450	81,07
23111578	CLSC Villeray	1 702 907\$	2998	76,92

Date: 94-03-29

Ministère de la Santé et des Services sociaux
Services à domicile

CODE	ETABLISSEMENT	SERVICES A DOMICILE 1993-1994	NOMBRE DE BENEFICIAIRES 1992-1993	POSTES EQUIVALENTS 1992-1993
23111586	CLSC du Plateau Mont-Royal	1 539 411\$	3631	76,21
23252422	CLSC Ahuntsic	1 801 612\$	2390	72,02
23252513	CLSC Saint-Léonard	1 268 801\$	N/D	45,68
23252521	CLSC Saint-Michel	1 207 926\$	N/D	57,05
23252554	CLSC Olivier-Guimond	886 566\$	1313	39,99
23252869	CLSC du Vieux la Chine	1 246 687\$	1529	39,78
25419508	CLSC Lac St-Louis	1 189 791\$	N/D	39,70
25457177	CLSC Notre-Dame-de-Grâce/Mtl-Ouest	1 797 163\$	N/D	68,69
25459439	CLSC Mercier-Est / Anjou	1 406 337\$	2296	69,65
25537077	CLSC Verdun/Côte St-Paul	2 381 532\$	4139	101,89
30593891	Régie Régionale de Montréal-Centre	29 495 324\$	N/A	N/A
TOTAL POUR LA REGION 06 - MONTREAL-CENTRE		69 833 032\$	59125	1855,13

Date: 94-03-29

Ministère de la Santé et des Services sociaux
Services à domicile

CODE	ETABLISSEMENT	SERVICES A DOMICILE 1993-1994	NOMBRE DE BENEFICIAIRES 1992-1993	POSTES EQUIVALENTS 1992-1993
12963195	CLSC de la Petite Nation	556 262\$	693	15,22
13345004	CLSC Pontiac	668 133\$	1783	23,78
13374442	CLSC de Hull	2 070 416\$	2192	40,74
13576517	CLSC le Moulin	977 402\$	1276	24,76
13576525	CLSC de la Vallée de la Lièvre	826 577\$	1216	18,78
13580808	CLSC de la Rivière Désert	614 303\$	629	13,75
13604764	CLSC Vallée de la Gatineau	680 831\$	1057	19,10
13618491	CLSC des Draveurs	900 237\$	1341	22,72
13623608	CLSC Grande-Rivière	875 646\$	778	18,74
30594006	Régie Régionale de l'Outaouais	3 337 489\$	N/A	N/A
TOTAL POUR LA REGION 07 - OUTAOUAIS		11 507 296\$	10965	197,60

Date: 94-03-29

Ministère de la Santé et des Services sociaux
Services à domicile

CODE	ETABLISSEMENT	SERVICES A DOMICILE 1993-1994	NOMBRE DE BENEFICIAIRES 1992-1993	POSTES EQUIVALENTS 1992-1993
12587598	Centre de santé Ste-Famille	521 132\$	979	15,83
12943486	Centre de santé Témiscamingue	105 297\$	136	3,07
13605589	CLSC le Minordet	873 497\$	1109	24,23
21671946	CLSC Partage des Eaux	1 078 526\$	N/D	42,55
21687074	CLSC des Aurores Boréales	654 495\$	952	11,91
23121825	CLSC de l'Élan	806 335\$	637	22,14
30593610	Régie Régionale de l'Abitibi-Témiscamingue	1 063 234\$	N/A	N/A
TOTAL POUR LA REGION 08 - ABITIBI-TEMISCAMINGUE		5 102 516\$	3813	119,72

Date: 94-03-29

Ministère de la Santé et des Services sociaux
Services à domicile

CODE	ETABLISSEMENT	SERVICES A DOMICILE 1993-1994	NOMBRE DE BENEFICIAIRES 1992-1993	POSTES EQUIVALENTS 1992-1993
12311064	Centre de santé Haute Côte-Nord	467 307\$	324	13,21
12436119	Centre de santé Port-Cartier	221 483\$	204	9,62
12580148	Centre de santé St-Jean-Eudes	335 328\$	236	8,75
13294020	Centre de santé Basse Côte-Nord	225 735\$	109	1,01
13359989	CLSC de Forestville	312 108\$	475	11,26
14628986	Centre de santé l'Hématite	31 847\$	10	1,20
18639666	CLSC de Sept-Iles	550 385\$	536	17,77
21715057	CLSC de l'Aquilon	621 568\$	687	25,87
30593685	Régie Régionale de la Côte Nord	790 212\$	N/A	N/A
TOTAL POUR LA REGION 09 - COTE NORD			2581	88,70

Date: 94-03-29

Ministère de la Santé et des Services sociaux
Services à domicile

CODE	ETABLISSEMENT	SERVICES A DOMICILE 1993-1994	NOMBRE DE BENEFICIAIRES 1992-1993	POSTES EQUIVALENTS 1992-1993
11991858	Centre de santé Isle-Dieu	32 748\$	5	0,00
12718854	Centre de santé Lebel	42 569\$	38	1,87
13578133	CLSC des Grands Bois	409 171\$	N/D	7,52
30593974	Régie Régionale du Nord du Québec	12 500\$	N/A	N/A
TOTAL POUR LA REGION 10 - NORD DU QUEBEC			43	9,39

Date: 94-03-29

Ministère de la Santé et des Services sociaux
Services à domicile

CODE	ETABLISSEMENT	SERVICES A DOMICILE 1993-1994	NOMBRE DE BENEFICIAIRES 1992-1993	POSTES EQUIVALENTS 1992-1993
12357372	CLSC Chaleurs	805 698\$	790	26,99
12971768	CLSC l'Estran	159 371\$	204	5,10
13023478	Centre de santé des Hauts Bois	48 659\$	49	2,44
13545314	CLSC Malauze	619 081\$	1004	17,91
14613384	CLSC la Saline	864 964\$	833	21,25
14766273	CLSC de la Pointe	580 249\$	614	13,11
18436022	CLSC des Berges	596 923\$	1202	15,46
23121478	CLSC des Iles	578 327\$	972	26,44
30593727	Régie Régionale de la Gaspésie-Iles-de-la-Madeleine	1 284 308\$	N/A	N/A
TOTAL POUR LA REGION 11 - GASPESIE - ILES-DE-LA - MADELEINE				
			5 537 580\$	5668
				128,71

Date: 94-03-29

Ministère de la Santé et des Services sociaux
Services à domicile

CODE	ETABLISSEMENT	SERVICES A DOMICILE 1993-1994	NOMBRE DE BENEFICIAIRES 1992-1993	POSTES EQUIVALENTS 1992-1993
12922969	CLSC des Etchemins	517 286\$	665	12,63
13422332	CLSC Arthur Caux	835 096\$	702	20,90
14613400	CLSC des Trois-Saumons	573 846\$	636	12,21
14704050	CLSC Antoine-Rivard	809 428\$	2715	35,85
14762082	CLSC la Guadeloupe	898 126\$	1466	28,70
16481186	CLSC Nouvelle Beauce	615 346\$	5532	14,59
18403246	CLSC Frontenac	1 193 614\$	2088	30,51
21671920	CLSC de Bellechasse	1 183 012\$	1317	25,57
23252547	CLSC Chutes-Chaudière-Desjardins	2 118 939\$	2772	49,94
23252612	CLSC Beauce-Centre	821 760\$	958	11,77
27405141	CLSC des Appalaches	300 741\$	N/D	14,96
30593669	Régie Régionale Chaudière-Appalaches	73 157\$	N/A	N/A
TOTAL POUR LA REGION 12 - CHAUDIERE-APPALACHES			18851	257,62

Date: 94-03-29

Ministère de la Santé et des Services sociaux
Services à domicile

CODE	ETABLISSEMENT	SERVICES A DOMICILE 1993-1994	NOMBRE DE BENEFICIAIRES 1992-1993	POSTES EQUIVALENTS 1992-1993
12829024	CLSC Ste-Rose de Laval	1 017 871\$	N/D	38,75
14613459	CLSC des Mille-Iles	697 895\$	1205	27,81
14613608	CLSC du Marigot	1 334 039\$	2994	58,77
14622567	CLSC Norman-Bethune	1 372 045\$	2201	66,91
30593800	Régie Régionale de Laval	64 768\$	N/A	N/A
TOTAL POUR LA REGION 13 - LAVAL			6400	192,25

Date: 94-03-29

Ministère de la Santé et des Services sociaux
Services à domicile

CODE	ETABLISSEMENT	SERVICES A DOMICILE 1993-1994	NOMBRE DE BENEFICIAIRES 1992-1993	POSTES EQUIVALENTS 1992-1993
13618509	CLSC Lamater	1 076 850\$	N/D	22,41
14613616	CLSC Matawinie	992 650\$	N/D	26,32
21715040	CLSC Montcalm	883 631\$	1343	19,15
23252141	CLSC de Joliette	1 135 639\$	2746	24,90
23252489	CLSC le Méandre	1 220 578\$	2461	27,72
23252851	CLSC d'Autray	1 038 266\$	1523	28,49
30593750	Régie Régionale de Lanaudière	67 131\$	N/A	N/A
TOTAL POUR LA REGION 14 - LANAUDIERE			8073	148,99

Date: 94-03-29

Ministère de la Santé et des Services sociaux
Services à domicile

CODE	ETABLISSEMENT	SERVICES A DOMICILE 1993-1994	NOMBRE DE BENEFICIAIRES 1992-1993	POSTES EQUIVALENTS 1992-1993
13018726	CLSC des Hautes-Laurentides	949 255\$	1579	25,24
13616784	CLSC Thérèse-de-Blainville	2 226 258\$	2291	30,56
18439398	CLSC des Trois Vallées	1 005 826\$	N/D	24,47
18571596	CLSC Arthur-Buies	1 722 589\$	5671	34,37
18583450	CLSC Jean-Olivier-Chenier	1 471 279\$	1897	29,39
23121684	CLSC des Pays-d'En-Haut	724 086\$	604	18,23
23252539	CLSC d'Argenteuil	1 000 841\$	N/D	20,65
30593776	Régie Régionale des Laurentides	3 367 638\$	N/A	N/A
TOTAL POUR LA REGION 15 - LAURENTIDES			12042	182,91

Date: 94-03-29

Ministère de la Santé et des Services sociaux
Services à domicile

CODE	ETABLISSEMENT	SERVICES A DOMICILE 1993-1994	NOMBRE DE BENEFICIAIRES 1992-1993	POSTES EQUIVALENTS 1992-1993
13359922	CLSC la Pommeraie	1 324 536\$	1675	40,83
13486485	CLSC Châteauguay	1 182 727\$	2341	40,26
13582226	CLSC St-Hubert	1 444 851\$	1632	37,01
13616776	CLSC Samuel de Champlain	1 854 645\$	1982	47,50
13620455	CLSC Longueuil-Est	1 222 996\$	1620	27,89
13620463	CLSC Longueuil-Ouest	1 759 149\$	2485	66,47
13631957	CLSC Katéri	1 043 125\$	1083	34,21
13647961	CLSC des Seigneuries	1 418 813\$	2868	33,74
13648597	CLSC Seigneurie de Beauharnois	1 428 579\$	3617	39,07
14613558	CLSC du Richelieu	1 493 743\$	1285	26,83
14637789	CLSC Jardin du Québec	616 798\$	937	14,44
14796080	CLSC de Huntingdon	752 346\$	1417	23,84
18560623	CLSC la Chenaie	481 874\$	651	14,08
18571604	CLSC de la Haute Yamaska	1 902 885\$	3251	43,80
18579920	CLSC la Presqu'Île	1 637 795\$	1186	35,54
21671938	CLSC Vallée des Forts	2 119 880\$	3608	53,88
21674874	CLSC des Maskoutains	2 018 424\$	2728	51,82
21687082	CLSC du Havre	1 427 773\$	3172	35,55
21718382	CLSC la Vallée des Patriotes	1 504 255\$	1659	38,59
30593875	Régie Régionale de la Montérégie	7 656 485\$	N/A	N/A
TOTAL POUR LA REGION 16 - MONTEREGIE		34 291 679\$	39197	705,35

Date: 94-03-29

Ministère de la Santé et des Services sociaux
Services à domicile

CODE	ETABLISSEMENT	SERVICES A DOMICILE 1993-1994	NOMBRE DE BENEFICIAIRES 1992-1993	POSTES EQUIVALENTS 1992-1993
17054966	Conseil régional Kativik	863 987\$	N/A	N/A
TOTAL POUR LA REGION 17 - CONSEIL REGIONAL KATIVIK 863 987\$				

Date: 94-03-29

Ministère de la Santé et des Services sociaux
Services à domicile

CODE	ETABLISSEMENT	SERVICES A DOMICILE 1993-1994	NOMBRE DE BENEFICIAIRES 1992-1993	POSTES EQUIVALENTS 1992-1993
16258899	Conseil Cri de la Baie James	875 149\$	N/A	N/A
TOTAL POUR LA REGION 18 - CONSEIL CRI DE LA BAIE JAMES		875 149\$		

ÉTUDE DES CRÉDITS 1994-1995MINISTÈRE DE LA SANTÉ ET DES SERVICES SOCIAUX

QUESTION NO 6

Pour 1993-1994 et pour chacun des RRSSS et par CLSC, ventilation pour chacun des programmes suivants: SIMAD, POSILTPH et SIMAD-SIDA:

- a) du budget consacré au programme;
- b) des critères d'admission à ce programme ainsi que les modifications de ces critères;
- c) de la date d'implantation et la durée du programme;
- d) du nombre de personnes ayant bénéficié du programme.

PROGRAMME : POSILTPH

RÉGION	ÉTABLISSEMENTS	SUBVENTION 1993-1994	PERSONNES AYANT BÉNÉFICIÉ DU PROGRAMME
06	C.H. St-Joseph de la Providence	63 608.00	7
	CLSC René Cassin	122 197.00	10
	Foyer pers. âges St-Laurent	195 661.00	18
	CLSC Verdun/St-Paul	148 450.00	22
	CLSC Centre-Sud	339 244.00	27
	CLSC Centre-Ville	114 927.00	12
	CLSC Pointe St-Charles	118 638.00	12
	CLSC Hochelaga-Maisonneuve	52 728.00	8
	CLSC Montréal-Nord	199 238.00	24
	CLSC Pierrefonds	212 098.00	32
	CLSC Rivière-des-Prairies	81 171.00	15
	CLSC St-Henri	90 570.00	12
	CLSC St-Louis Parc	157 454.00	16
	CLSC de Rosemont	257 764.00	29
	CLSC Côte-des-Neiges	410 305.00	42
	CLSC J-Octave Roussin	491 550.00	54
	CLSC Notre-Dame-de-Grâce	235 666.00	18
	CLSC du Plateau Mont-Royal	264 208.00	21
	CLSC Parc Extension	20 037.00	4
	CLSC Mercier-Est/Anjou	302 871.00	36
	CLSC la Petite Patrie	226 568.00	20
	CLSC Lac St-Louis	127 316.00	13
	CLSC St-Michel	135 611.00	11
	CLSC St-Léonard	126 129.00	20
	CLSC Vieux Lachine	82 188.00	12
	CLSC Olivier Guimond	179 680.00	18
	CLSC Villeray	123 870.00	17
	CLSC Métro	157 208.00	13
	CA/CLSC Lasalle	77 241.00	11
	CLSC Ahuntsic	168 718.00	15
	À répartir - Montréal	34 132.00	
TOTAL		\$ 317 046.00	569

Treize usagers ont été desservis par deux CLSC étant donné qu'ils ont déménagé pendant l'année. Le nombre réel d'usagers desservis en 1993-1994 est donc de 556.

Critères d'admission au programme POSILTPH :

- être âgé de moins de 60 ans;
- présenter une déficience motrice, intellectuelle, sensorielle, organique, psychique ou des déficiences multiples;
- être handicapé au sens de la Loi assurant l'exercice des droits des personnes handicapées;
- nécessiter cinq heures par semaine ou plus de services d'aide à domicile.

Date d'implantation :

En 1983-1984, le MSSS octroyait une enveloppe budgétaire protégée pour des services intensifs d'aide à domicile pour les personnes handicapées. Cette enveloppe était confiée en fiducie aux Régies régionale et donnait lieu à l'élaboration du Projet d'organisation de services intensifs et à long terme pour personnes handicapées (POSILTPH). Parallèlement, l'Office des personnes handicapées du Québec (O.P.H.Q.) rendait également accessible à celles-ci un financement pour de tels services par le volet «maintien à domicile» de son programme d'aide matérielle. En juillet 1989, ce programme était transféré au réseau de la santé et des services sociaux et confié en fiducie aux Régies régionales. Les deux enveloppes budgétaires étaient fusionnées.

ANNÉE 1993-1994

RÉGION	NOM DU C.L.S.C.	<u>BUDGET</u>		<u>DATE D'IMPLANTATION</u>		NOMBRE DE PERSONNES AYANT BÉNÉFICIÉ <u>DU PROGRAMME</u>	
		SIMAD	SIMAD-SIDA	SIMAD	SIMAD-SIDA	SIMAD	SIMAD-SIDA
03	CLSC Haute-Ville	170,140	5,561	1991-09-21	Août 1989	23	1
03	CLSC de la Basses-Ville	148,764	13,042	1991-09-21	Août 1989	35	3
03	CLSC Laurentien	318,719	1,903	1991-09-21	Août 1989	96	1
03	CLSC la Source	432,630	0	1991-09-21	Août 1989	80	0
03	CLSC Portneuf	256,696	0	1991-09-21	Août 1989	55	0
03	CLSC Limoilou	253,375	1,290	1991-09-21	Août 1989	67	2
03	CLSC Ste-Foy Sillery	450,439	2,364	1991-09-21	Août 1989	81	2
03	CLSC de la Jacques-Cartier	280,276	0	1991-09-21	Août 1989	93	0
03	CLSC Charlevoix	194,212	0	1991-09-21	Août 1989	40	0
03	CLSC Orléans	333,141	14,675	1991-09-21	Août 1989	95	3
TOTAL		2,838,392	38,835			665	12

CRITERES D'ADMISSION POUR:

SIMAD

- Toute personne limitée dans l'accomplissement d'activités normales et qui, de façon significative et persistante, est atteinte d'une déficience physique ou mentale, ou qui utilise régulièrement une orthèse, une prothèse, ou tout autre moyen pour pallier son handicap.
- Nécessitant 5 heures et plus de services par semaine.

SIMAD-SIDA

- Citoyen(ne) du Québec.
- Usager référé par médecin soignant ou autre(s) intervenant(s).
- Domicile de l'usager doit offrir les conditions propices pour la dispensation des soins et services.
- Nécessitant 5 heures et plus de service par semaine.

ANNÉE 1993-1994

RÉGION	NOM DU C.L.S.C.	<u>BUDGET</u>		<u>DATE D'IMPLANTATION</u>		<u>NOMBRE DE PERSONNES AYANT BÉNÉFICIÉ DU PROGRAMME</u>	
		SIMAD	SIMAD-SIDA	SIMAD	SIMAD-SIDA	SIMAD	SIMAD-SIDA
05	CLSC Val St-François	39,058	0	1989	1990-1991	74	
05	CLSC Fleur-de-Lys	76,087	0	1989	1990-1991	17	
05	CLSC Albert Samson	31,914	0	1989	1990-1991	18	0
05	CLSC Maria Thibault	89,508	54	1989	1990-1991	12	
05	CLSC Gaston Lessard	109,058	4,445	1989	1990-1991	18	
05	CLSC la Chaumière	96,694	0	1989	1990-1991	20	0
05	CLSC S.O.C.	83,379	2,047	1989	1990-1991	50	
05	Alfred Desrochers	163,587	11,891	1989	1990-1991	56	
05	En fiducie à la Régie	0	34,563				
TOTAL		689,285	53,000			265	

CRITERES D'ADMISSION POUR:

SIMAD

- Etre âgé de 65 ans et plus.
- Résider dans un domicile privé.
- Besoin potentiel de services minimum de 10 heures/semaine.
- Vouloir demeurer à domicile.
- Organiser des services réalisables avec le support du milieu naturel.

SIMAD-SIDA

- Pas de critère d'âge.
- Requérir entre 15 et 35 heures/semaine
- Diagnostic de VIH.

ANNÉE 1993-1994

RÉGION	NOM DU C.L.S.C.	BUDGET		DATE D'IMPLANTATION		NOMBRE DE PERSONNES AYANT BÉNÉFICIÉ DU PROGRAMME	
		SIMAD	SIMAD-SIDA	SIMAD	SIMAD-SIDA	SIMAD	SIMAD-SIDA
06	C.H. St-Joseph de la Providence	318,725	637	1986	1989		
06	CLSC René cassin	613,657	4,380	1986	1989		
06	Foyer pers. âgées St-Laurent	509,414	7,340	1986	1989		
06	CLSC Verdun/St-Paul	904,878	6,209	1986	1989		
06	CLSC Centre-Sud	459,321	51,678	1986	1989		
06	CLSC Centre-Ville	129,103	3,354	1986	1989		
06	Clin. Comm. Pointe St-Charles	231,311	15,424	1986	1989		
06	CLSC Hochelaga-Maisonneuve	434,862	6,669	1986	1989		
06	CLSC Montréal-Nord	670,941	8,867	1986	1989		
06	CLSC Pierrefonds	301,570	0	1986	1989		
06	CLSC Rivière-des-Prairies	112,350	10,434	1986	1989		
06	CLSC St-Henri	214,119	9,451	1986	1989		
06	CLSC St-Louis du Parc	294,098	21,111	1986	1989		
06	CLSC de Rosemont	889,147	15,026	1986	1989		
06	CLSC Côte-des-Neiges	1,299,704	15,773	1986	1989		
06	CLSC J. Octave Roussin	183,971	570	1986	1989		
06	CLSC Notre-Dame de Grâce	687,955	8,914	1986	1989		
06	CLSC Plateau Mont-Royal	541,291	54,565	1986	1989		
06	CLSC Parc Extension	251,377	1,936	1986	1989		
06	CLSC Mercier-Est/Anjou	453,080	18,003	1986	1989		
06	CLSC la Petite Patrie	474,232	18,814	1986	1989		
06	CLSC Lac St-Louis	301,955	0	1986	1989		
06	CLSC St-Michel	357,723	13,751	1986	1989		
06	CLSC St-Léonard	374,392	105	1986	1989		
06	CLSC Vieux Lachine	444,656	2,682	1986	1989		
06	CLSC Olivier Guimond	342,091	0	1986	1989		
06	CLSC Villeray	614,531	11,071	1986	1989		
06	CLSC Métro	586,857	24,555	1986	1989		
06	CA/CLSC Lasalle	427,308	4,015	1986	1989		
06	CLSC Ahuntsic	690,831	8,977				
06	A REPARTIR MONTRÉAL		203,984				
TOTAL		14,115,450	548,295			3,549	480

CRITERES D'ADMISSION POUR:

SIMAD

- 60 ans ou plus avec déficience ou handicap dû au vieillissement, aux problèmes gériatriques ou psychogériatriques.
- Clientèle en perte d'autonomie avec besoins de services intensifs (5 heures et plus par semaine.)

SIMAD-SIDA

- Personne atteinte du sida.
- Besoins de services intensifs (5 heures et plus par semaine)

ANNÉE 1993-1994

RÉGION	NOM DU C.L.S.C.	<u>BUDGET</u>		<u>DATE D'IMPLANTATION</u>		<u>NOMBRE DE PERSONNES AYANT BÉNÉFICIÉ DU PROGRAMME</u>	
		SIMAD	SIMAD-SIDA	SIMAD	SIMAD-SIDA	SIMAD	SIMAD-SIDA
08	CLSC Aurores Boréales	30,000		Déc. 1992		22	
08	CLSC le Minordet	30,000		Janv. 1993		27	
08	RÉGIE RÉGIONALE A._T.		6,500		Fév. 1993		
TOTAL		60,000	6,500			49	0

Note: Considérant la confirmation tardive des budgets, aucun montant ne fut engagé en 1993-94, ce budget sera reporté en 1994-95.

CRITERES D'ADMISSION POUR:

SIMAD

- Avoir 65 ans et plus.
- Nécessiter plus de 5 heures de services par semaine

N.B.: Ces services sont dispensés sur une période excédant 6 semaines.

Les 65 ans et plus sont privilégiés sans exclure les autres clientèles.

SIMAD-SIDA

- Etre atteint de la maladie.
- Nécessiter plus de 5 heures de services par semaine

N.B.: Ces services sont dispensés sur une période excédant 6 semaines.

ANNÉE 1993-1994

RÉGION	NOM DU C.L.S.C.	<u>BUDGET</u>		<u>DATE D'IMPLANTATION</u>		<u>NOMBRE DE PERSONNES AYANT BÉNÉFICIÉ DU PROGRAMME</u>	
		SIMAD	SIMAD-SIDA	SIMAD	SIMAD-SIDA	SIMAD	SIMAD-SIDA
11	CLSC Malauze	44,752	N/A	1992-1993	N/A	6	N/A
11	CLSC la Saline	46,756	N/A	1992-1993	N/A	100	N/A
TOTAL		91,508	0			106	0

CRITERES D'ADMISSION POUR:

SIMAD

SIMAD-SIDA

Malauze:

Clients nécessitant 12 heures et plus de soins et services par semaine.

La Saline:

Clients nécessitant 10 heures et plus de soins et services par semaine.

ANNÉE 1993-1994

RÉGION	NOM DU C.L.S.C.	<u>BUDGET</u>		<u>DATE D'IMPLANTATION</u>		NOMBRE DE PERSONNES AYANT BÉNÉFICIÉ <u>DU PROGRAMME</u>	
		SIMAD	SIMAD-SIDA	SIMAD	SIMAD-SIDA	SIMAD	SIMAD-SIDA
12	CLSC Antoine Rivard	117,322		01-04-1992		29	
12	CLSC Arthur Caux	138,415		01-04-1992		51	
12	CLSC Beauce-Centre	89,314		01-04-1992		14	
12	CLSC Chutes Chaudière-Desjard.	526,482	3,000	01-04-1992		142	2
12	CLSC de Bellechasse	134,170		01-04-1992		45	
12	CLSC des Appalaches	18,074		01-04-1992		13	
12	CLSC des Etchemins	132,095		01-04-1992		28	
12	CLSC des Trois-Saumons	45,753		01-04-1992		16	
12	CLSC Frontenac	323,587		01-04-1992		113	
12	CLSC la Guadeloupe	111,133		01-04-1992		38	
12	CLSC Nouvelle-Beauce	68,934		01-04-1992		21	
TOTAL		1,705,279	3,000			510	2

CRITERES D'ADMISSION POUR:

SIMAD

- Être personne handicapée au sens de la loi.
- Être résident(e) du Québec.
- Nécessitant des services de maintien à domicile 5 heures et plus par semaine.
- Être en mesure de gérer son plan d'intervention.

SIMAD-SIDA

- Etre citoyen(e) du Québec.
- Etre référé(e) par un praticien de la santé.
- Le domicile doit offrir des conditions propices pour la dispensation de soins et de services.

* = 1981 avec fonds non-récurrents, 1986 annuels.
 ** = 1991-1992 plan triennal du MSSS.
 (1)= 11 clients en 1992-1993, 4 actuellement.

CRITERES D'ADMISSION POUR:

SIMAD-SIDA

- Personnes de tout âge.
- Services à domicile pour autonomie optimal et intégré (tout sauf réadaptation et diététique)
- Services directs et indirects:
chaque CLSC a une équipe SIDA.
CLSC du Marigot a un Centre de dépistage et suivi mais sans fonds.

(2) **Base estimative.**

SIMAD-SIDA

- 1) **Besoin de services attesté par évaluation professionnelle (entre 5 et 35 heures par semaine).**
- 2) **Acceptation par la personne et ses proches de participer au processus d'évaluation et de dispensation des services.**
- 3) **Impossibilité de recevoir les services de l'extérieur du domicile en raison de l'état de la personne.**
- 4) **Non éligibilité à un autre programme gouvernemental (CSST, SAAQ).**
- 5) **Résidence correspondant à un domicile et située sur le territoire du C.L.S.C.**

ANNÉE 1993-1994

Région: 16

QUESTION

Nom du CLSC	Budget		Date d'implantation		Nbre de personnes ayant bénéficié du programme	
	SIMAD	Simad-Sida	SIMAD	Simad-Sida	SIMAD	Simad-Sida
Châteauguay	171 749 \$	2 531,17 \$	Nov. 1986	Août 1989	32	1
Du Havre	208 542 \$	31 381,21 \$	"	"	30	2
Des Seigneuries	232 452 \$	Ø	"	"	54	0
Huntingdon	97 930 \$	Ø	"	"	23	0
De la Haute-Yamaska	290 554 \$	977,17 \$	"	"	76	1
Jardin du Québec	90 508 \$	Ø	"	"	21	0
Katéti	190 898 \$	Ø	"	"	37	0
La Chénaille	69 381 \$	Ø	"	"	23	0
Longueuil-Est	191 539 \$	Ø	"	"	33	0
Longueuil-Ouest	254 390 \$	8 619,97 \$	"	"	66	3
La Pommeraiie	187 302 \$	8 328,60 \$	"	"	37	1
Des Maskoutains	286 649 \$	4 016,01 \$	"	"	30	3
La Presqu'île	272 745 \$	2 844,88 \$	"	"	60	2
Du Richelieu	166 976 \$	Ø	"	"	32	0
Seigneurie de Beauharnois	207 411 \$	Ø	"	"	41	0
Samuel-de-Champlain	277 044 \$	9 543,36 \$	"	"	52	6
St-Hubert	221 360 \$	Ø	"	"	40	0
Vallée des Ports	329 563 \$	8 254,32 \$	"	"	63	2
Vallée des Patriotes	225 478 \$	5 354,60 \$	"	"	54	2
Total - Montérégie	3 972 471 \$	81 851,29 \$			804*	23

- * 804 représente les cas actifs au 1er avril 1993 plus les cas admis de la période 1 à la période 9 incluant les admissions pour les quatre dernières périodes ne sont pas disponibles à ce jour.

CRITÈRES D'ADMISSION

- Pour SIMAD

Toute personne en perte d'autonomie qui nécessite un minimum de 5 heures/semaine de services en soins infirmiers et/ou d'assistance et/ou gardiennage.

- Pour SIMAD-SIDA

Toute personne sidéenne en perte d'autonomie qui nécessite un minimum de 5 heures/semaine de services en soins infirmiers et/ou d'assistance et/ou gardiennage.

- Programme cadre SIMAD régional. Le SIMAD-SIDA y est intégré.

QUESTION 7

ÉVOLUTION DES SOMMES CONSACRÉES

PAR LES CLSC AU MAINTIEN

À DOMICILE DEPUIS 1992-1993

ANNÉE	BUDGET (1) (INCLUANT SIMAD)	AGENCES PRIVÉES EN MAINTIEN À DOMICILE (DÉPENSES)	% DES SOMMES À DES AGENCES PRIVÉES
1992-1993	218 717 018	7 805 723	3,57%
1993-1994	226 073 384	10 137 600	4,48%

(1) Nous avons utilisé le budget versé aux CLSC par le MSSS et les régies régionales

	<u>1992-1993</u>	<u>1993-1994</u>
Maintien à domicile	152 780 239	157 841 718
SIMAD	35 225 976	34 772 046
Maintien à domicile (pers. hand.)	24 059 404	25 480 321
Soutien à la famille (pers. hand.)	6 651 399	7 979 299

ÉTUDE DES CRÉDITS 1994-1995MINISTÈRE DE LA SANTÉ ET DES SERVICES SOCIAUX

QUESTION NO 7

Pour 1993-1994, l'évolution des sommes globales consacrées par les CLSC au maintien à domicile et le pourcentage de ces sommes versées à des agences privées de soins de maintien à domicile.

ÉTUDE DES CRÉDITS 1994-1995

MINISTÈRE DE LA SANTÉ ET DES SERVICES SOCIAUX

QUESTION NO 8

Ventilation détaillée du budget 1993-1994 du Fonds de recherche en santé du Québec, tel que dépensé.

COMMISSION PARLEMENTAIRE

SANTÉ, SERVICES SOCIAUX

Étude des crédits 1994-1995

**Budget 1993-1994 du
Fonds de la recherche en santé du Québec
(Réponse à la question 8)**

1994-03-24

**FONDS DE LA RECHERCHE EN SANTÉ DU QUÉBEC
SOMMAIRE DES BOURSES ET SUBVENTIONS
POUR L'EXERCICE 1993-1994
PROJET**

		\$ MONTANT
A)	PROGRAMMES DE BOURSES DE FORMATION À LA RECHERCHE EN SANTÉ	
1	Bourses d'initiation à un projet de recherche en sciences de la santé durant la période d'été	242 825
2	Prix d'excellence pour étudiants d'été	12 500
3	Bourses d'initiation à un programme de recherche en sciences de la santé durant l'année académique	45 000
4	Bourses de formation de deuxième et de troisième cycle (maîtrise ou équivalent et doctorat) en recherche en santé pour les détenteurs d'un diplôme professionnel	467 514
5	Bourses de formation post troisième cycle (postdoctorale) en recherche en santé	1 324 285
6	Bourses de formation en recherche pour les détenteurs d'un diplôme professionnel en santé	593 100
-	Frais de scolarité et de déplacement	50 000
	SOUS-TOTAL	2 735 224

**SOMMAIRE DES BOURSES ET SUBVENTIONS
POUR L'EXERCICE 1993-1994 (suite)
PROJET**

		\$ MONTANT
B)	PROGRAMME DE BOURSES DE RECHERCHE CHERCHEURS-BOURSIERS ET DE SUBVENTIONS À LA RECHERCHE EN SANTÉ	
7	Bourses de chercheurs-boursiers	7 257 838
7.1	Bourses de chercheurs-boursiers FRSQ/Industrie	114 657
8	Bourses de chercheurs-boursiers cliniciens	2 167 052
9	Bourses de chercheurs-boursiers mérite exceptionnel	613 297
10	Subventions à l'établissement de jeunes chercheurs	640 000
11	Programme de recherche en pharmacologie-pharmaceutique	
	a) Formation et subventions d'établissement	175 561
	b) Subventions d'équipe	891 846
12	Programme conjoint FRSQ-CRIQ d'aide pour l'application industrielle et commerciale des résultats en recherche en santé	54 200
13	Subventions à la recherche évaluative en santé	573 330
13.1	Subventions à la recherche évaluative et épidémiologique	
	pratiquée par les intervenants de première ligne	69 609
13.2	Programme conjoint FRSQ - CETS	—
14	Subventions à la recherche en santé mentale	259 672
14.1	Programme commun à la recherche en santé mentale FRSQ-CQRS	1 100 700
15	Subventions à la recherche d'intérêt public revêtant un caractère d'urgence	—

**SOMMAIRE DES BOURSES ET SUBVENTIONS
POUR L'EXERCICE 1993-1994 (suite)
PROJET**

\$
MONTANT

B) PROGRAMME DE BOURSES DE RECHERCHE CHERCHEURS-BOURSIERS ET DE SUBVENTIONS À LA RECHERCHE EN SANTÉ	
16.1 Subventions à la formation d'équipes de recherche	
- Les équipes pluridisciplinaires	145 965
- Les équipes en émergence	466 472
- Les équipes prioritaires	1 498 839
16.2 Programme de groupes de recherche	1 843 635
16.3 Programme des centres et instituts de recherche	27 734 008
16.4 Subvention pour le développement et la consolidation de réseaux de recherche	3 447 133
16.5 Programme de commandites aux équipes, groupes centres et instituts et réseaux du FRSQ	—
SOUS -TOTAL	49 063 924

**SOMMAIRE DES BOURSES ET SUBVENTIONS
POUR L'EXERCICE 1993-1994 (suite)
PROJET**

		\$ MONTANT
C)	PROGRAMMES DE BOURSES D'ÉCHANGES INTERNATIONAUX ET DE DIFFUSION DE L'INFORMATION SCIENTIFIQUE EN RECHERCHE EN SANTÉ	
17	Subventions à la diffusion de l'information scientifique en recherche en santé	416 000
18	Subventions à la communication de travaux de recherche des chercheurs-boursiers du FRSQ	5 100
19	Prix d'excellence pour chercheur québécois de mérite exceptionnel	1 000
20	Programme d'aide à l'organisation de congrès internationaux en recherche en santé	
21	Subventions pour chercheurs invités	93 240
22	Bourses franco-québécoises en recherche en santé	14 746
24	Bourses de perfectionnement pour chercheurs autonomes	82 815
25	Subvention à l'évaluation et à l'opérationnalisation d'une banque de données sur l'indice des citations	59 734
	SOUS-TOTAL	682 636

**SOMMAIRE DES BOURSES ET SUBVENTIONS
POUR L'EXERCICE 1993-1994 (suite)
PROJET**

\$
MONTANT

D) AUTRES PROGRAMMES

25	Bourse de formation-SIDA	276 998
26	Programme conjoint FRSQ-SAAQ	165 000
27	Programme conjoint FRSQ-Laval / Robert Giffard	385 900
28	Programme conjoint FRSQ/FRESIQ	—
29	Programme conjoint FRSQ-Industrie	275 848
30	Programme conjoint FRSQ-FCAR	886 236
	SOUS-TOTAL	1 969 982
	GRAND TOTAL	<u>54 441 765</u>

FONDS DE LA RECHERCHE EN SANTE DU QUEBEC
CENTRES ET INSTITUTS DE RECHERCHE
1993-1994

NOM DU CENTRE	TOTAL BUDGET OCTROYÉ
CENTRE HOSPITALIER DOUGLAS	725 000.00 \$
INSTIT. NEUROLOGIE DE MTL	875 000.00 \$
HOPITAL GENERAL JUIF	825 000.00 \$
HOPITAL MTL POUR ENFANTS	725 000.00 \$
HOPITAL GENERAL DE MTL	725 000.00 \$
HOPITAL ROYAL VICTORIA	725 000.00 \$
HOPITAL THORACIQUE	650 000.00 \$
AFFILIATION UNIV. MC GILL:	<u>5 050 000.00 \$</u>
INSTITUT CANCER DE MTL	760 447.00 \$
LOUIS CHARLES SIMARD	
INSTITUT DE CARDIOLOGIE MTL	795 000.00 \$
I.R.C.M.	10 433 007.00 \$
C.H. MAISONNEUVE ROSEMONT	540 989.00 \$
C.H. NOTRE-DAME	855 000.00 \$
HOPITAL DU SACRE-COEUR	725 000.00 \$
HOPITAL ST-LUC	889 845.00 \$
HOPITAL ST-JUSTINE	710 000.00 \$
HOTEL DIEU DE MTL	725 000.00 \$
AFFILIATION UNIV DE MTL:	<u>16 214 088.00 \$</u>
C.H. UNIVERSITE LAVAL	3 168 131.00 \$
HOPITAL ENFANT-JESUS	626 156.00 \$
C.H. HOTEL-DIEU DE QUEBEC	788 872.00 \$
ST-FRANCOIS D'ASSISE	558 981.00 \$
INSTITUT DES BIOMATERIAUX	580 000.00 \$
CRLRG	75 000.00 \$
AFFILIATION UNIV LAVAL:	<u>5 744 920.00 \$</u>
C.H.U.S.	<u>725 000.00 \$</u>
TOTAL:	<u><u>27 734 008.00 \$</u></u>

ÉTUDE DES CRÉDITS 1994-1995

MINISTÈRE DE LA SANTÉ ET DES SERVICES SOCIAUX

QUESTION NO 9

Ventilation détaillée des dépenses de transfert par région des régies régionales de services sociaux et de santé en 1993-1994.

EXERCICE FINANCIER 1993-1994
Sommaire de certaines lignes et colonnes budgétaires
regroupées par catégorie budgétaire et par organisation subventionnée
au 1994-03-28

RRSS (70)

Numéro Org. subv.		Nom de l'organisation subventionnée		Total-budget ex.cour Ligne no 7499 Budget révisé total
4966	C.S.S.S. Kativik			2,823,136
3059-3610	RRSS Abitibi-Témiscamingue			3,346,286
3059-3636	RRSS du Bas St-Laurent			3,969,295
3059-3669	RRSS de Chaudière-Appalaches			3,658,914
3059-3685	RRSS de la Côte-Nord			2,979,649
3059-3693	RRSS de l'Estrie			4,398,687
3059-3727	RRSS Gaspésie/Iles-Madeleine			2,725,891
3059-3750	RRSS de Lanaudière			3,287,952
3059-3776	RRSS des Laurentides			3,906,479
3059-3800	RRSS de Laval			3,438,584
3059-3842	RRSS Mauricie-Bois-Francs			4,864,047
3059-3875	RRSS de la Montégérie			7,322,729
3059-3891	RRSS Montréal-Centre			13,365,749
3059-3974	RRSS du Nord-du-Québec			654,565
3059-4006	RRSS de l'Outaouais			5,128,158
3059-4022	RRSS de Québec			6,365,720
3059-4055	RRSS du Saguenay-Lac-St-Jean			3,659,807
Total de la catégorie budgétaire :				75,895,648

ÉTUDE DES CRÉDITS 1994-1995MINISTÈRE DE LA SANTÉ ET DES SERVICES SOCIAUX

QUESTION NO 10

Corporation Urgence-santé pour l'année 1993-1994. Ventilation des budgets alloués, notamment:

- nombre de postes et détails (infirmiers, infirmières, chauffeurs, répartiteurs, etc.);
- détails des immobilisations;
- nombre de déplacements d'un établissement à un autre, de transports, de détournements, etc.;
- nombre d'appels reçus (répartition entre urgent et non-urgent);
- nombre d'unités d'ambulances;
- coûts de l'implantation des directives ministérielles (Clawson, relocalisation et Info-Santé, etc.).

CORPORATION D'URGENCES SANTE
POSTES AU 20 MARS 1993

Служба безопасности

CORPORATION D'URGENCES - SANTE
 DETAIL DES IMMOBILISATIONS
 LE 3 FEVRIER 1994 (PERIODE 11)

IMMOBILISATIONS COMPTANTS:

EQUIPEMENTS INFORMATIQUES	1,123,532.84 \$
MOBILIER ET EQUIPEMENTS	1,281,669.44 \$
MATERIEL ROULANT	2,262,322.00 \$
AMELIORATIONS LOCATIVES	239,887.33 \$

4,907,411.61 \$

IMMOBILISATIONS DETENUES EN VERTU DE
 CONTRATS DE LOCATION - ACQUISITION:

RESERVOIRS ESSENCE HORS - TERRE	71,875.50 \$
EQUIPEMENTS TELEPHONIE ET TELECOM	3,802.48 \$
MOBILIER ET EQUIPEMENT DE BUREAU	113,556.58 \$
EQUIPEMENTS INFORMATIQUES	458,288.89 \$
LAVE - AUTOS	42,573.56 \$
MATERIEL ROULANT	15,244,277.39 \$
AMELIORATION LOCATIVE	50,892.58 \$
EQUIPEMENT MEDICAL	37,116.74 \$
OUTILLAGE ET EQUIPEMENT	530,193.48 \$

16,552,582.20 \$

GRAND TOTAL

21,459,993.81 \$

=====

25 - Mar - 94

CORPORATION D'URGENCES - SANTE
STATISTIQUES OPERATIONNELLES
DU 1^{er} Avril 1993 au 5 Mars 1994

	PUBLIC	ETABLIS.	TOTAL
APPELS RECUS	286,831	50,868	337,699
<hr/>			
AFFECTATIONS	AMBULANCES		
URGENT	172,231		
NON URGENT	38,508		
	<hr/>		
	210,739		
	<hr/>		
AMBULANCES	PUBLIC	ETABLIS- SEMENTS	TOTAL
TRANSPORTS	77,619	81,983	159,602
SANS TRANSPORTS	40,910	10,227	51,137
	<hr/>	<hr/>	<hr/>
AFFECTATIONS	118,529	92,210	210,739
	<hr/>	<hr/>	<hr/>
DÉTOURNEMENTS			9,184
			<hr/>
NOMBRE D'AMBULANCES UTILISÉES			150

Le nombre de véhicules a été porté temporairement à 150 bien que l'évaluation actuelle du besoin est toujours fondé sur 132 ambulances nécessaires pour assurer le service sur la route. Toutefois le nombre de 150 permet actuellement de procéder aux conversions nécessaires (soit un peu plus de quinze véhicules à la fois) afin de pouvoir réutiliser la boîte en fonction de sa vie utile et d'harmoniser sur une période de trois années les conversions de véhicules ou remplacement requis.

c:\data\assemblee.wk3

Urgences-Sante
Investissements reliés aux directives ministérielles
Pour les exercices se terminant le 31 mars

	Réel 1992	Réel 1993	Projection 1994	budget 1995	budget 1996	budget 1997	budget 1998	budget 1999
Dépenses d'investissement (1) (2)								
Préposés au triage des appels, resp. et ass. chef	837	1 118 499	1 589 082	1 538 582	1 538 582	1 538 582	1 538 582	1 538 582
Système médicalisé de priorisation des appels urgents (SMPAU)	-	567 038	66 396	-	50 034	75 050	75 050	75 050
Équipements informatiques pour SMPAU informatisé	-	-	-	191 707	191 707	191 707	191 707	191 707
Matériel de communication hors-véhicule (radios-portatifs)	-	-	275 506	520 966	520 966	520 966	520 966	520 966
Système de répartition assistée par ordinateur (RAO)	-	-	28 491	-	1 719 016	2 075 764	2 866 253	2 866 253
Système de repérage automatique des véhicules	-	-	-	-	440 749	440 749	440 749	440 749
Frais de consultation	-	-	-	152 447	152 447	152 447	152 447	153 595
Équipements ALS	-	-	58 689	993 890	993 890	993 890	993 890	992 283
Aménagement de la centrale, console de rép. et syst. tél.	-	-	-	-	29 582	29 582	29 582	29 582
Autres systèmes informatiques	-	15 631	19 079	278 228	390 348	390 348	390 348	419 501
Dépenses totales d'investissement	837	1 701 168	2 037 243	3 675 820	6 027 321	6 409 086	7 199 575	7 229 226

1) Les montants ci-haut font présentement l'objet d'une révision budgétaire par le ministère de la Santé et Services Sociaux.
Les montants pourraient donc, être différents suite à cette révision. Ils constituent ce que nous identifions actuellement.

2) Les dépenses de formations requises pour effectuer la réallocation des ressources médicales n'est pas identifier aux dépenses d'investissement et dépendent du programme d'enseignement agréé par les directeurs médicaux en préhospitalier et la " Corporation professionnelle des médecins du Québec ".
Les dépenses estimés pour la formation des deux première année (non-récurrent) sont de 2,2 \$ M .

ÉTUDE DES CRÉDITS 1994-1995MINISTÈRE DE LA SANTÉ ET DES SERVICES SOCIAUX

QUESTION NO 11

Ventilation détaillée, pour chacun des établissements du Réseau, des projets d'investissements (équipement, construction, rénovation) qui ont été retenus au PAI pour l'année 1993-1994. À quelle étape de réalisation chaque projet en est-il rendu. Quelle est la liste des projets qui n'ont pas été retenus au PAI.

PROJETS de CONSTRUCTION et de RÉNOVATION RETENUS au P.A.L. 1993-1994

# PROJET	NOM du PROJET	CAT	COUT du PROJET en \$	Transaction Immobilière en \$	COUT MOBILIER en \$	DESCRIPTION SOMMAIRE	ÉTAPE de RÉALISATION
01118 03	C.H. BAIE-DES-CHALEURS	AC	6 679 149	-	443 362	Agrandir et réaménager le centre hospitalier, avec ajout de 10 lits	Contrat de l'entrepreneur prévu 94-03 Fin des travaux prévue 95-07
07105 01	C.H. GATINEAU MEMORIAL (Autofin. 40 640 \$)	AC	7 245 201	-	814 549	Relocalisation du centre hospitalier	Contrat de l'entrepreneur prévu 94-03 Fin des travaux prévue 95-06
03322 08	HOPITAL DE L'ENFANT-JESUS	AC	48 110 410	-	6 610 603	Agrandissement et ajout d'une aile	Plans et devis définitifs prévus 94-07 Contrat de l'entrepreneur prévu 94-09
01177 05	C.H. REGIONAL DE RIMOUSKI	AC	38 626 000	-	2 654 355	Ajouter 30 lits au centre hospitalier et rénover les espaces existants	Contrat de l'entrepreneur prévu 94-03 Fin des travaux prévue 97-11
06263A 02	C.H. DE LACHINE (Autofin. de 500 000 \$)	URG	13 798 750	-	1 236 250	Augmentation du coût des travaux au projet de réaménagement initial	Travaux terminés
06105B 01	C.H. SAINT-EUSTACHE (Autofin. 1 279 891 \$)	AC	33 886 862	-	8 494 490	Augmentation des coûts des travaux au projet d'agrandissement et de rénovation fonctionnelle	Travaux terminés
06383C 02	REGIE REGIONALE DE LA MONTEREGIE (Autofin. 3 660 100 \$)	AC	3 660 100	-	-	Relocaliser le siège social de la Régie régionale de la Montérégie	Plans et devis définitifs prévus 95-02 Contrat de l'entrepreneur prévu 95-03
05142 04	C.H. UNIVERSITAIRE DE SHERBROOKE	AC	4 311 730	-	-	Installation d'un accélérateur linéaire et un nouvel appareil de radiothérapie.	Contrat de l'entrepreneur prévu 94-04 Fin des travaux prévue 94-11

PROJETS de CONSTRUCTION et de RÉNOVATION RETENUS au P.A.L. 1993-1994

# PROJET	NOM du PROJET	CAT	COUT du PROJET en \$	Transaction Immobilière en \$	COUT MOBILIER en \$	DESCRIPTION SOMMAIRE	ÉTAPE de RÉALISATION
06159A 01	L'INST. DE READAPTATION DE MTL. (Autofin. 5 427 158 \$)	RF	10 427 158	-	1 448 239	Travaux d'agrandissement et de rénovation de l'institut.	Plans et devis définitifs prévus 94-07 Contrat de l'entrepreneur prévu 94-09
06113B 02	HOTEL-DIEU DE ST-JEROME	AC	238 032	-	-	Augmentation du coût des travaux de réaménagement. Projet de 30 719,2 k\$.	Travaux terminés
03261 10	LE C.H. DE L'UNIVERSITE LAVAL (Autofin. 19 418 467 \$)	AC	28 231 028	-	2 187 439	Travaux d'agrandissement du centre de recherche	Travaux en cours depuis le 94-02-10 Fin des travaux prévue 95-12
03210 10	L'HOTEL DIEU DE QUEBEC (Autofin. 9 500 000 \$)	AC	17 725 380	-	954 896	Augmentation de la surface de recherche en rénovant les espaces de l'ancienne église St-Patrick	Autorisation du Conseil du trésor prévue 94-04 Plans et devis définitifs prévus 94-10
06431A 02	L'HOP.SHRINERS POUR L'ENFANT INFIRME (P) (Autofin. 3 500 000 \$)	AC	3 500 000	-	-	Agrandir et rénover l'hôpital	Travaux en cours
06248A 03	CTRE D'HEBERGEMENT ST-GEORGES INC.(P)	SV	575 605	-	-	Travaux autorisés en sécurité incendie.	Contrat de l'entrepreneur prévu 94-03 Fin des travaux prévue 94-09
06613A 01	RES. BERTHIAUME-DUTREMBLAY (P) (Autofin.679 900 \$)	AC	1 100 000	-	-	Relocalisation du centre de jour	Travaux en cours
06133C 01	RESIDENCE FLORENCE GROULX INC.(P)	RF	647 800	-	-	Installer détecteurs de fumée, ascenseurs, portes coupe-feu	Autorisation du Conseil du trésor prévue 94-04 Contrat de l'entrepreneur prévu 94-05

PROJETS de CONSTRUCTION et de RÉNOVATION NON RETENUS au P.A.I. 1993-1994

# PROJET	NOM du PROJET	CAT	COUT du PROJET en \$	Transaction Immobilière en \$	COUT MOBILIER en \$	DESCRIPTION SOMMAIRE	ÉTAPE de RÉALISATION
06C	LE CENTRE JEUNESSE DE LA MONTEREGIE	AC	1 351 000	0	0	Coût des études nécessaires au projet de construction d'un nouveau centre	Autorisation du Conseil du trésor prévue 94-04

ÉTUDE DES CRÉDITS 1994-1995MINISTÈRE DE LA SANTÉ ET DES SERVICES SOCIAUX

QUESTION NO 12

Ventilation détaillée, pour chacun des établissements du Réseau, des projets d'investissements (équipement, construction, rénovation) qui ont été retenus dans le cadre des divers "plans d'accélération des investissements" annoncés en 1991, 1992 et 1993 par le Gouvernement.

QUESTION 12

PROJETS de CONSTRUCTION et de RÉNOVATION RETENUS au P.A.I.P. 1991 - 1992
PLAN DE RELANCE II

# PROJET	NOM DU PROJET	CAT	COUT DU PROJET en \$	Transaction Immobilière en k\$	COUT MOBILIER en k\$	DESCRIPTION du PROJET
01115 01	CLSC CHALEURS	RF	2 030 000	-	-	Construction urgence
02104 01	INST. LA CHESNAIE	RF	5 950 000	-	-	Rénovation et construction 32 lits
03108 01	FOY. Notre-Dame de Lourdes	RF	1 600 000	-	-	Ascenseur et aménagement
03408 08	HOP. ST-FRANCOIS D'ASSISE	SI	2 310 000	-	-	Sécurité incendie
06645A 03	CLSC LA PETITE PATRIE (Autofinancement 1 620,0 k\$)	RF	2 440 000	-	-	Réaménagement
06330B 01	CA CHEMIN DU ROY	RF	740 000	-	-	Réaménagement service alimentaire
06674A 01	CLSC AHUNTSIC (Autofinancement 1 655,0 k\$)	RF	2 510 000	-	-	Relocalisation
07107 01	CLSC PONTIAC (Autofinancement 992,0 k\$)	RF	1 128 000	-	-	Clinique médicale

QUESTION 12

PROJETS de CONSTRUCTION et de RÉNOVATION ANNONCÉS au P.A.I. 1992 - 1993

PLAN DE RATTRAPAGE III

# PROJET	NOM du PROJET	CAT	COUT du PROJET en \$	Transaction Immobilière en \$	COUT MOBILIER en \$	DESCRIPTION du PROJET
06133A 01	F.Presbytériens St-Andrew Inc.	RF	4 718 000	-	-	Rénovation fonct. et travaux de SV
08186 02	Foyer de Val D'Or Inc.	RF	6 684 000	-	-	Réaménagement et aug. de capacité
03133 02	La Lignée Lotbinière inc. (Foyer Bonne Entente)	SV	1 759 000	-	-	Sécurité vétusté et rénovation fonctionnelle
03145 02	La Lignée Lotbinière inc. (Foyer St-Flavien)	SV	1 666 000	-	-	Sécurité vétusté et rénovation fonctionnelle
03147 02	La Lignée Lotbinière inc. (Foyer de Lotbinière)	AC	1 676 000	-	-	Agrandir et réaménager
03148 02	La Lignée Lotbinière inc. (C.A. Ste-Croix)	AC	1 928 000	-	-	Agrandir et réaménager
03154 01	Foyer St-Raphaël	AC	1 578 000	-	-	Agrandir et réaménager
03414 04	Foyer d'Youville (C.A.St-Ignace)	AC	4 224 000	-	-	Relocalisation dans une construction neuve
06616A 01	Les Centres d'Accueil Laval (C.A. Fernand Larocque)	SV	1 454 000	-	-	Ascenseurs, escaliers et cuisines
06122C 02	Hôpital Général de Sorel	RF	1 964 000	-	-	Rénovations fonctionnelles
06130C 03	Hôtel-Dieu de St-Hyacinthe	SV	2 938 000	-	-	Rénovations fonctionnelles majeures

QUESTION 12

PROJETS de CONSTRUCTION et de RÉNOVATION ANNONCÉS au P.A.I. 1992 - 1993
PLAN DE RATTRAPAGE III

# PROJET	NOM du PROJET	CAT	COÛT du PROJET en \$	Transaction immobilière en \$	COÛT MOBILIER en \$	DESCRIPTION du PROJET
02111 02	Résidence Kénogami (27-6-3506) (Foyer Les Années d'Or)	AC	7 945 500	-	-	Relocalisation et ajout de 28 lits
02112 01	Foyer Normandie d'Alma	RF	1 536 000	-	-	RF chambres + locaux de soutien
03162 01	Foyer de Loretteville inc.	RF	3 020 000	-	-	Rénovations fonctionnelles
04127 01	C.H. des Bois-Francis inc. (C.A. l'Ermitage)	RF	1 251 500	-	-	RF unités de vie, locaux communautaires
	C.A. de Louiseville inc.	RF	2 325 000	-	-	Rénov. fonct., toiture et fenestration
04101 01	Foyer Ste-Thècle Inc.	RF	2 600 000	-	-	Rénovations fonctionnelles + ajout d'espaces
04129 01	Foyer Étoiles d'Or inc.	RF	1 280 000	-	-	RF des chambres, amén. centre de jour
	Foyer Joseph-Denys inc.	RF	1 670 000	-	-	Rénovations fonctionnelles et agrand.
05113 01	C.A. de Wotton	RF	1 203 000	-	-	Rénovations fonctionnelles
05109 02	Foyer de Weedon inc.	RF	3 729 000	-	-	Rénovations fonctionnelles et agrand.
05115 02	Foyer de Bromptonville inc.	RF	1 200 000	-	-	Rénovations fonctionnelles
	Résidence de l'Estrie Inc.	SV	2 000 000	-	-	SV, RF et accroissement d'espaces

QUESTION 12

PROJETS de CONSTRUCTION et de RÉNOVATION ANNONCÉS au P.A.J. 1992 - 1993

PLAN DE RATRAPAGE III

# PROJET	NOM du PROJET	CAT	COUT du PROJET en \$	Transaction Immobilière en \$	COUT MOBILIER en \$	DESCRIPTION du PROJET
06583A 01	C.A. Émilie-Gamelin	RF	9 300 000	-	-	Rénovations fonctionnelles majeures
06296A 03	C.A. Éloria Lepage (Résidence Maison-Neuve) C.A. Father Dowd	RF	7 600 000	-	-	Rénovations fonctionnelles, travaux de SV
		RF	5 400 000			Rénovation fonctionnelle des locaux comm.
07112 01	Foyer Père-Guinard	RF	2 251 000	-	-	RF des chambres
07114 01	Foyer d'Accueil de Gracefield	RF	1 225 000	-	-	RF des chambres
07104 02	Manoir du Sacré-Coeur	RF	1 725 000	-	-	RF des chambres
08110 01	Villa St-Martin inc.	RF	2 860 300	-	-	RF des chambres, cuisine et toiture
08190 02	C.A. Duhamel	RF	1 422 600	-	-	Fenestration + ascenseur
03140 02	Pav. de l'Age d'Or St-Anselme	AC	2 112 000	-	-	Rénovation fonctionnelle, ajout d'espaces
06106B 02	Les C.A. Montcalm (Foyer St-Liguori)	RF	805 000	-	-	Rénovations fonctionnelles
06118B 01	Accueil St-Jovite inc.	AC	2 832 700	-	-	Rénovation fonctionnelle, fermer les balcons
06113C 01	C.A. Rouville (Résidence Ste-Croix)	RF	4 866 000	-	-	RF majeures & Sécurité-incendie

QUESTION 12

PROJETS de CONSTRUCTION et de RÉNOVATION ANNONCÉS au P.A.I. 1992 - 1993

PLAN DE RATTRAPAGE III

# PROJET	NOM du PROJET	CAT	COUT du PROJET en \$	Transaction Immobilière en \$	COUT MOBILIER en \$	DESCRIPTION du PROJET
06119C 04	Villa des Frénes inc.	REL	8 750 000	-	-	Relocalisation
02113 01	Foyer St-Cyrille de Normandin	RF	3 000 000			Relocalisation
	Centre Gériatologique de Jonquière (Résidence Ste-Marie)	RF	2 000 000			Rénov. fonct. des chambres et cuisine
	St-Brigid's Home inc.	RF	2 300 000			RF de l'unité de vie et serv. réadaptation
03108 02	Foyer Notre-Dame de Lourdes	RF	3 600 000			Rénovations fonctionnelles des unités de vie
03150 02	C.A. St-Raymond	SV	3 755 000	-	-	RF + ajout d'espaces
04202 01	C.H. Lafleche	SV	3 000 000	-	-	SV et RF personnes âgées
04121 01	Foyer Dehauffe	REL	9 936 000	-	-	Relocalisation
	Foyer Père Frédéric Inc.	RF	4 900 000			RF majeures & accroissement d'espaces
05178 02	C.H. de Coaticook	RF	3 500 000			Rénovation fonctionnelle, séc-inc. et SV
05116 02	Foyer Richmond Inc	RF	2 435 000			Rénovation fonctionnelle des locaux comm.
05141 02	Hôpital St-Louis de Windsor inc.	RF	2 815 000			Rénovations fonctionnelles

QUESTION 12

PROJETS de CONSTRUCTION et de RÉNOVATION ANNONCÉS au P.A.I. 1992 - 1993

PLAN DE RATTRAPAGE III

# PROJET	NOM du PROJET	CAT	COUT du PROJET en \$	Transaction immobilière en \$	COUT MOBILIER en \$	DESCRIPTION du PROJET
06170A 03	C.H. St-Charles-Borromée	RF	9 377 000			Rénovation fonctionnelle des unités de vie
07110 01	Hôpital de la Pieta	RF	4 891 000	-	-	Rénovation fonctionnelle, chambres
07150 04	C.A. Buckingham	RF	4 370 000	-	-	RF des chambres, sécurité-incendie
	Foyer Havre St-Pierre	RF	1 660 000			Rénovation fonctionnelle des locaux comm.
09108 02	Foyer Héb. de Sept-Iles (Pavillon des Iles)	RF	4 200 000			Chambres, espaces communautaires et toiture
09121 02	Foyer Mgr Gendron Inc.	RF	4 500 000			Rénovation fonctionnelle
01121 01	C.A. de Cap-Chat	RF	3 350 000			Rénovation fonctionnelle
03105 01	Foyer Chanoine Audet inc.	RF	3 500 000	-	-	Rénovation fonctionnelle et ajout d'espaces
03159 01	Résidence Denis-Marcotte	RF	2 430 000	-	-	Rénovation fonctionnelle et ajout d'espaces

QUESTION 12

PROJETS de CONSTRUCTION et de RÉNOVATION ANNONCÉS au P.A.I.P. 1992-1993

PLAN DE RELANCE IV

# PROJET	NOM du PROJET	CAT	COUT du PROJET en \$	Transaction Immobilière en k\$	COUT MOBILIER en k\$	DESCRIPTION du PROJET
02140 07	Hôpital de Chicoutimi	RF	9 466 000	-	113,0	Réamé. serv. radio-onco. et ajout acc. linéaire
03136 02	Inst. des Sourds de Charlesbourg	RF	600 000	-	0,0	Sécurité-incendie et rénovation
03439 04	Centre François Charron	SV	2 500 000	-	0,0	Réfection fenestration et toiture
03102 08	Hôtel-Dieu de Lévis	AC	10 672 000	-	265,0	Agrandissement, rénovation et SV
03115 14	C.H. Robert-Giffard	RF	2 227 000	-	0,0	Rénovation du mail au rez-de-chaussée
03141 01	C.H. de la Rég. de l'Amiante	AC	5 628 000	-	376,0	Agrandissement et réaménagement fonct.
03214 03	Hôtel-Dieu de Montmagny	RF	4 809 000	-	0,0	Rénovation fonctionnel et sécurité-inc.
04130 01	Foyer de Nicolet	SV	800 000	-	0,0	Réfection de la toiture
06114B 01	C.A. de l'Assomption	AC	15 923 000	-	1 000,0	Rebocalisation
06122A 02	HOP. Juif de Réadaptation	RF	5 209 000	-	0,0	Rénovation des services externes
06180A 03	Inst. de Cardiologie de Mtl	RF	10 733 000	-	608,4	Réamé. et agrandis. du centre de recherche
06200A 01	HOP. Sacré-Coeur de Montréal	RF	3 200 000	-	0,0	Réamé.agrandir serv.urg et méd. fam.
06245A 03	Centre Hospitalier Fleury	AC	11 767 000	-	1 059,0	Agrandissement et réaménagement
10102 01	C.R.S.S.S. CRI	AC	4 414 500	-	182,0	Dispensaire commun aux deux communautés
10120 01	C.H. Ungava	AC	4 066 000	-	0,0	Dispensaire
17122 01	R.R. Kativik	AC	2 652 000	-	64,0	Construction du siège social

ÉTUDE DES CRÉDITS 1994-1995MINISTÈRE DE LA SANTÉ ET DES SERVICES SOCIAUX

QUESTION NO 13

Le nombre de nouveaux lits ouverts en centre d'accueil d'hébergement et de soins de longue durée (CHSLD) en 1993-1994 et dans quels établissements.

QUESTION 13

Le nombre de nouveaux lits ouverts en centre d'hébergement et de soins de longue durée (CHSLD) en 1993-1994 et dans quels établissements ?

RÉGION 06:

Centre hospitalier Lachine	86 lits
Centre hospitalier Juif de l'Espérance	28 lits
Centre d'Accueil Juif	116 lits
CHSLD St-Vincent-Marie inc.	2 lits

RÉGION 03:

C.H. de Portneuf	50 lits
------------------	---------

ÉTUDE DES CRÉDITS 1994-1995MINISTÈRE DE LA SANTÉ ET DES SERVICES SOCIAUX

QUESTION NO 14

Le nombre de CHSLD construits depuis 1989, par année, par circonscription électorale.

LISTE DES PROJETS DE CENTRES D'ACCUEIL D'HÉBERGEMENT (CAH-CHSLD)
DONT LES TRAVAUX ONT ÉTÉ DÉBUTÉ A COMPTER DE 1989
(CONSTRUCTION NEUVE)

DATE DE DÉBUT TRAVAUX	NOM	NO/PROJET	NOMBRE DE LITS	CIRCONSCRIPTION ÉLECTORALE
1989-06	CH ST-HILAIRE (P)	03111-01	64	CHARLESBOURG
1989-08	CA DE LA VALLÉE	01191-02	96	MATAPEDIA
1990-02	CH ST-VINCENT-MARIE (P)	06131A-01	64	ACADIE
1990-02	CA ST-MARGARET	06397A-01	96	WESTMOUNT
1990-03	CA JUIF	06390A-01	160	OUTREMONT
1990-11	RESIDENCE MELBOURME (P)	05212-01	40	SAINT-FRANCOIS
1991-04	CH JUIF DE L'ESPÉRANCE	06502A-04	160	BOURGET
1992-06	OASIS DE MISTASSINI	02158-01	64	ROBERVAL
1993-08	CA ST-IGNACE	03414-04	36	MONTMAGNY-L'ISLET
1994-03	CAH L'ASSOMPTION	06114B-01	160	GROULX

Total: 10 projets

Total: 940 lits

(P) Projet privé conventionné



Service de la gestion de projets
Date: 1994-04-13

ÉTUDE DES CRÉDITS 1994-1995MINISTÈRE DE LA SANTÉ ET DES SERVICES SOCIAUX

QUESTION NO 15

À ce jour, pour chacun des établissements du Réseau, les décisions qui ont dû être prises pour atteindre l'équilibre budgétaire:

- montant global des coupures budgétaires;
- services coupés;
- nombre de lits qui ont été fermés, dans quels départements et pour quelle durée;
- nombre de postes qui ont été et sont abolis, et lesquels;
- coupures administratives faites et à venir;
- réduction d'activités: analyse, admission, radiologie, cliniques externes, etc.;
- réduction du taux d'occupation;
- quels sont les établissements du Réseau qui n'ont pas atteint l'équilibre budgétaire au 31 mars 1994 et les détails des motifs et raisons pour chacun de ces établissements.

RÉPONSE À LA QUESTION 15

- a) Coupures budgétaires: les mesures de redressement exigées de la part des établissements se retrouvent à l'item 15 h).
- b) Aucun service coupé. Seules des mesures de réaménagement d'horaire ou des mesures administratives, etc., ont été prises.
- c) Voir les rapports de suivi de gestion des lits dans les centres hospitaliers, exercice 1993-1994:
 - Été: Pages ETE-1 à ETE-38
 - Fêtes: Pages FET-1 à FET-35
 - Relâche: Pages REL-1 à REL-35
- d) À venir.
- e) Le Ministère ne compile pas les coupures administratives. Il s'agit de mesures ad hoc gérées au niveau de chacun des établissements. Pour l'avenir, des pistes d'interventions dans ce secteur sont tracées dans le document "Défi, Qualité, Performance" et seront gérées au niveau de chacune des régions régionales.
- f) voir le "Tableau des activités au 31 mars 1993 des centres hospitaliers de soins de courte durée":
 - A) DGCR 201
 - B) DGCR 202
 - C) DGCR 203
 - D) DGCR 204
- g) inclus dans (f).
- h)
 - 1- Liste des établissements devant faire l'objet d'une surveillance particulière pour l'exercice 1993-1994 et dont un plan d'équilibre budgétaire est requis;
 - 2- Liste des établissements qui présentent un déficit net accumulé important au 31 mars 1993 et dont un plan de remboursement du déficit est requis.

DIRECTION GÉNÉRALE DE LA COORDINATION RÉGIONALE

RAPPORT SUR LE SUIVI DE GESTION DES LITS
DANS LES CENTRES HOSPITALIERS
EXERCICE 1993-1994

SOMMAIRE PAR RÉGION
Pages: ETE-1 à ETE-4

Période de vacances estivales
Du 15 juin 1993 au 15 septembre 1993



RAPPORT SUR LES FERMETURES DE LITS - SOMMAIRE

Exercice : 1993-94

Du 15 juin 1993 au 15 septembre 1993

RÉGION / CLASSE DE C.H.	LITS AU PERMIS		PATIENTS DE L.D. DANS LITS C.D.				PRÉVISION - 1993-94 (JOURS-PRÉSENCE)						RÉEL 1992-93		DISPONIBILITÉ DE LITS DE COURTE DURÉE				
	COURTE DURÉE (1)	LONGUE DURÉE (2)	CTMSP COMPLÉTÉ (3)	CTMSP NON COMPLÉTÉ (4)	TOTAL		P.E.B. (7)	P.E.I. (8)	TRAVAUX (9)	VACANCES (10)	AUTRES (11)	TOTAL		J/P (14)	ÉQUIV. LITS (15)	93-94 % (16)		92-93 % (17)	ÉCART (18) = (16)-(17)
					NOMBRE (5)	% COURTE DURÉE (6)						J/P (12)	ÉQUIV. LITS (13)			93-94 % (16)	92-93 % (17)		
LAURENT-GASPÉSIE (01)																			
C.H. de soins de courte durée	835	180	60	17	77	9.2	0	336	0	7 113	0	7 449	80	5 919	64	90.4	92.3	-1.9	
C.H. psychiatriques	127	219	0	0	0	0.0	0	0	0	0	2 697	2 697	29	0	0	77.2	100.0	-22.8	
TOTAL - RÉGION	962	399	60	17	77	8.0	0	336	0	7 113	2 697	10 146	109	5 919	64	88.7	93.3	-4.7	
SAGUENAY - LAC ST. JEAN (02)																			
C.H. de soins de courte durée	1 306	394	40	17	57	4.4	4 064	0	3 666	11 708	240	19 678	212	12 922	139	83.8	89.4	-5.6	
C.H. psychiatriques	94	10	0	10	10	10.6	0	989	0	0	0	989	11	0	0	88.3	100.0	-11.7	
TOTAL - RÉGION	1 400	404	40	27	67	4.8	4 064	989	3 666	11 708	240	20 667	222	12 922	139	84.1	90.1	-5.9	
QUÉBEC (03)																			
C.H. de soins de courte durée	3 151	773	458	59	517	16.4	3 894	8 391	150	20 037	4 464	36 936	397	35 185	378	87.4	88.0	-0.6	
C.H. psychiatriques	437	981	3	0	3	0.7	0	0	0	960	0	960	10	1 125	12	97.7	97.3	0.5	
TOTAL - RÉGION	3 588	1 754	461	59	520	14.5	3 894	8 391	150	20 997	4 464	37 896	407	36 310	390	88.7	89.1	-0.5	
TROIS-RIVIÈRES (04)																			
C.H. de soins de courte durée	1 683	380	87	12	99	5.9	0	19 795	0	4 367	3 299	27 461	295	6 212	67	82.5	96.0	-13.5	
C.H. psychiatriques	15	715	0	0	0	0.0	0	0	0	0	0	0	0	0	0	100.0	100.0	0.0	
TOTAL - RÉGION	1 698	1 095	87	12	99	5.8	0	19 795	0	4 367	3 299	27 461	295	6 212	67	82.6	96.1	-13.4	
ESTRIE (05)																			
C.H. de soins de courte durée	1 151	242	49	27	76	6.6	819	8 108	638	9 657	0	19 222	207	17 156	184	82.0	84.0	-2.0	
TOTAL - RÉGION	1 151	242	49	27	76	6.6	819	8 108	638	9 657	0	19 222	207	17 156	184	82.0	84.0	-2.0	



DIRECTION GÉNÉRALE DE LA COORDINATION RÉGIONALE

Date : 94-03-25 DGR251

RAPPORT SUR LES FERMETURES DE LITS - SOMMAIRE

Exercice : 1993-94

Du 15 juin 1993 au 15 septembre 1993

RÉGION / CLASSE DE C. H.	LITS AU PERMIS		PATIENTS DE L.D. DANS LITS C.D.				PRÉVISION - 1993-94 (JOURS-PRÉSENCE)						RÉEL 1992-93		DISPONIBILITÉ			
	COURTE DURÉE (1)	LONGUE DURÉE (2)	CTNSP COMPLÉTÉ (3)	CTNSP NON COMPLÉTÉ (4)	TOTAL		P.E.B. (7)	P.E.I. (8)	TRAVAUX (9)	VACANCES (10)	AUTRES (11)	TOTAL		J/P (14)	ÉQUIV. LITS (15)	DE LITS DE COURTE DURÉE		
					NOMBRE (5)	% COURTE DURÉE (6)						J/P (12)	ÉQUIV. LITS (13)			93-94 % (16)	92-93 % (17)	ÉCART (18) = (16)-(17)
<u>MONTREAL-CENTRE (06)</u>																		
C.H. de soins de courte durée	10 323	1 573	534	229	763	7.4	480	23 019	7 799	87 663	13 440	132 401	1 424	125 271	1 347	86.2	86.8	-0.6
C.H. psychiatriques	838	1 864	0	0	0	0.0	0	0	0	0	0	0	0	0	0	100.0	100.0	0.0
TOTAL - RÉGION	11 161	3 437	534	229	763	6.8	480	23 019	7 799	87 663	13 440	132 401	1 424	125 271	1 347	87.2	87.8	-0.6
<u>OUTAOUAIS (07)</u>																		
C.H. de soins de courte durée	851	146	89	12	101	11.9	0	4 745	36	6 789	2 418	13 988	150	13 472	145	82.4	83.7	-1.3
C.H. psychiatriques	93	12	0	0	0	0.0	0	0	0	0	0	0	0	0	0	100.0	100.0	0.0
TOTAL - RÉGION	944	158	89	12	101	10.7	0	4 745	36	6 789	2 418	13 988	150	13 472	145	84.1	85.3	-1.2
<u>ABITIBI-TEMISCAMINGUE (08)</u>																		
C.H. de soins de courte durée	467	149	27	17	44	9.4	0	880	656	2 739	0	4 275	46	4 719	51	90.1	89.1	1.1
C.H. psychiatriques	49	0	0	0	0	0.0	0	0	0	0	744	744	8	0	0	83.7	100.0	-16.3
TOTAL - RÉGION	516	149	27	17	44	8.5	0	880	656	2 739	744	5 019	54	4 719	51	89.5	90.1	-0.6
<u>COTE-NORD (09)</u>																		
C.H. de soins de courte durée	341	72	0	0	0	0.0	0	5 196	0	0	0	5 196	56	4 876	52	83.6	84.8	-1.2
TOTAL - RÉGION	341	72	0	0	0	0.0	0	5 196	0	0	0	5 196	56	4 876	52	83.6	84.8	-1.2
<u>NORD DE QUÉBEC (10)</u>																		
C.H. de soins de courte durée	68	14	1	3	4	5.9	0	0	0	1 738	0	1 738	19	1 738	19	72.1	72.1	0.0
TOTAL - RÉGION	68	14	1	3	4	5.9	0	0	0	1 738	0	1 738	19	1 738	19	72.1	72.1	0.0



RAPPORT SUR LES FERMETURES DE LITS - SOMMAIRE

Exercice : 1993-94

Du 15 juin 1993 au 15 septembre 1993

RÉGION / CLASSE DE C. H.	LITS AU PERMIS		PATIENTS DE L.D. DANS LITS C.D.				PRÉVISION - 1993-94 (JOURS-PRÉSENCE)					RÉEL 1992-93		DISPONIBILITÉ DE LITS DE COURTE DURÉE				
	COURTE DURÉE (1)	LONGUE DURÉE (2)	CTNSP COMPLÉTÉ (3)	CTNSP NON COMPLÉTÉ (4)	TOTAL		P. E. B. (7)	P. E. I. (8)	TRAVAUX (9)	VACANCES (10)	AUTRES (11)	TOTAL		J/P (14)	ÉQUIV. LITS (15)	DE LITS DE COURTE DURÉE		
					NOMBRE (5)	% COURTE DURÉE (6)						J/P (12)	ÉQUIV. LITS (13)			93-94 % (16)	92-93 % (17)	ÉCART (18) = (16)-(17)
<u>GASPESIE, ILES-MADELEINE (11)</u>																		
C.H. de soins de courte durée	471	154	36	3	39	8.3	930	1 228	0	3 252	0	5 410	58	3 490	38	87.7	91.9	-4.2
C.H. psychiatriques	35	127	1	0	1	2.9	0	0	0	0	0	0	0	0	0	100.0	100.0	0.0
TOTAL - RÉGION	506	281	37	3	40	7.9	930	1 228	0	3 252	0	5 410	58	3 490	38	88.5	92.5	-4.0
<u>CHAUDIERE-APALACHES (12)</u>																		
C.H. de soins de courte durée	1 002	379	406	24	430	42.9	0	8 112	0	993	0	9 105	98	9 345	100	90.2	90.0	0.2
C.H. psychiatriques	24	211	104	7	111	462.5	0	0	0	0	0	0	0	0	0	100.0	100.0	0.0
TOTAL - RÉGION	1 026	590	510	31	541	52.7	0	8 112	0	993	0	9 105	98	9 345	100	90.4	90.3	0.2
<u>LAVAL (13)</u>																		
C.H. de soins de courte durée	431	50	0	0	0	0.0	0	0	0	0	0	0	0	0	0	100.0	100.0	0.0
TOTAL - RÉGION	431	50	0	0	0	0.0	0	0	0	0	0	0	0	0	0	100.0	100.0	0.0
<u>LANAUDIERE (14)</u>																		
C.H. de soins de courte durée	673	408	29	15	44	6.5	0	0	0	0	3 144	3 144	34	3 144	34	94.9	94.9	0.0
TOTAL - RÉGION	673	408	29	15	44	6.5	0	0	0	0	3 144	3 144	34	3 144	34	94.9	94.9	0.0
<u>LAURENTIDES (15)</u>																		
C.H. de soins de courte durée	794	172	79	25	104	13.1	0	432	240	460	560	1 692	18	0	0	97.7	100.0	-2.3
C.H. psychiatriques	74	318	0	0	0	0.0	0	0	0	0	0	0	0	0	0	100.0	100.0	0.0
TOTAL - RÉGION	868	490	79	25	104	12.0	0	432	240	460	560	1 692	18	0	0	97.9	100.0	-2.1



RAPPORT SUR LES FERMETURES DE LITS - SOMMAIRE

Exercice : 1993-94

Du 15 juin 1993 au 15 septembre 1993

RÉGION / CLASSE DE C.H.	LITS AU PERMIS		PATIENTS DE L.D. DANS LITS C.D.				PRÉVISION - 1993-94 (JOURS-PRÉSENCE)						RÉEL 1992-93		DISPONIBILITÉ DE LITS DE COURTE DURÉE				
	COURTE DURÉE (1)	LONGUE DURÉE (2)	CTMSP COMPLÉTÉ (3)	CTMSP NON COMPLÉTÉ (4)	TOTAL		P.E.B. (7)	P.E.I. (8)	TRAVAUX (9)	VACANCES (10)	AUTRES (11)	TOTAL		J/P (14)	ÉQUIV. LITS (15)	93-94 (16)		92-93 (17)	ÉCART (18) = (16)-(17)
					NOMBRE (5)	% COURTE DURÉE (6)						J/P (12)	ÉQUIV. LITS (13)			% (16)	% (17)		
<u>MONTEREGIE (16)</u>																			
C.H. de soins de courte durée	2 574	335	221	78	299	11.6	1 023	6 171	465	7 785	11 455	26 899	289	21 512	231	88.8	90.9	-2.1	
TOTAL - RÉGION	2 574	335	221	78	299	11.6	1 023	6 171	465	7 785	11 455	26 899	289	21 512	231	88.8	90.9	-2.1	
<u>TOTAL - PROVINCIAL</u>																			
C.H. de soins de courte durée	26 121	5 421	2 116	538	2 654	10.2	11 210	86 413	13 650	164 301	39 020	314 594	3 383	264 961	2 849	87.0	89.1	-2.0	
C.H. psychiatriques	1 786	4 457	108	17	125	7.0	0	989	0	960	3 441	5 390	58	1 125	12	96.8	99.3	-2.6	
GRAND TOTAL	27 907	9 878	2 224	555	2 779	10.0	11 210	87 402	13 650	165 261	42 461	319 984	3 441	266 086	2 861	87.7	89.7	-2.0	

RAPPORT SUR LE SUIVI DE GESTION DES LITS
DANS LES CENTRES HOSPITALIERS
EXERCICE 1993-1994

DÉTAILS PAR C.H. POUR UNE RÉGION
Pages: ETE-5 à ETE-21

Période de vacances estivales
Du 15 juin 1993 au 15 septembre 1993



DIRECTION GÉNÉRALE DE LA COORDINATION RÉGIONALE

Date : 94-03-25 D6CR251

RAPPORT SUR LES FERMETURES DE LITS - SONMAIRE

Exercice : 1993-94

Du 15 juin 1993 au 15 septembre 1993

RÉGION: BAS-ST-LAURENT-GASPÉSIE			PATIENTS DE L.D. DANS LITS C.D.				PRÉVISION - 1993-94 (JOURS-PRÉSENCE)						RÉEL 1992-93		DISPONIBILITÉ DE LITS DE COURTE DURÉE			
NOM DU CENTRE HOSPITALIER	COURTE DURÉE (1)	LONGUE DURÉE (2)	CTHSP COMPLÉTÉ (3)	CTHSP NON COMPLÉTÉ (4)	TOTAL		P.E.B. (7)	P.E.I. (8)	TRAVAUX (9)	VACANCES (10)	AUTRES (11)	TOTAL		J/P (14)	ÉQUIV. LITS (15)	DE LITS DE COURTE DURÉE		ÉCART (18) = (16)-(17)
					NOMBRE (5)	% COURTE DURÉE (6)						J/P (12)	ÉQUIV. LITS (13)			93-94 % (16)	92-93 % (17)	
<u>Lits de soins de courte durée</u>																		
HOPITAL D'ARQUI	88	23	10	4	14	15.9	0	0	0	0	0	0	0	0	0	100.0	100.0	0.0
C.H. RÉGIONAL DU GRAND PORTAGE	197	31	16	4	20	10.2	0	0	0	999	0	999	11	0	0	94.4	100.0	-5.6
HOPITAL NOTRE-DAME DU LAC	50	35	6	2	8	16.0	0	0	0	0	0	0	0	0	0	100.0	100.0	0.0
HOPITAL NOTRE-DAME DE FATIMA	85	10	0	0	0	0.0	0	336	0	0	0	336	4	0	0	95.3	100.0	-4.7
C.H. DE MATANE	106	46	11	3	14	13.2	0	0	0	1 054	0	1 054	11	1 364	15	89.6	85.8	3.8
C.H. REGIONAL DE RIMOUSKI	309	35	17	4	21	6.8	0	0	0	5 060	0	5 060	54	4 555	49	82.5	84.1	-1.6
SOUS-TOTAL	835	180	60	17	77	9.2	0	336	0	7 113	0	7 449	80	5 919	64	90.4	92.3	-1.9
<u>C.H. psychiatriques</u>																		
HOPITAL DE MONT-JOLI INC.	127	219	0	0	0	0.0	0	0	0	0	2 697	2 697	29	0	0	77.2	100.0	-22.8
SOUS-TOTAL	127	219	0	0	0	0.0	0	0	0	0	2 697	2 697	29	0	0	77.2	100.0	-22.8
TOTAL - RÉGION	962	399	60	17	77	8.0	0	336	0	7 113	2 697	10 146	109	5 919	64	88.7	93.3	-4.7



RAPPORT SUR LES FERMETURES DE LITS - SOMMAIRE

Exercice : 1993-94

Du 15 juin 1993 au 15 septembre 1993

RÉGION: SAGUENAY - LAC ST. JEAN	LITS AU PERMIS		PATIENTS DE L.D. DANS LITS C.D.				PRÉVISION - 1993-94 (JOURS-PRÉSENCE)						RÉEL 1992-93		DISPONIBILITÉ			
	COURTE DURÉE (1)	LONGUE DURÉE (2)	CTMSP COMPLÉTÉ (3)	CTMSP NON COMPLÉTÉ (4)	TOTAL		P.E.B. (7)	P.E.I. (8)	TRAVAUX (9)	VACANCES (10)	AUTRES (11)	TOTAL		J/P (14)	ÉQUIV. LITS (15)	DE LITS DE COURTE DURÉE		ÉCART (18) = (16)-(17)
					NOMBRE (5)	% COURTE DURÉE (6)						J/P (12)	ÉQUIV. LITS (13)			93-94 % (16)	92-93 % (17)	
NOM DU CENTRE HOSPITALIER																		
C.H. de soins de courte durée																		
HOTEL-DIEU D'ALMA	195	30	7	6	13	6.7	3 080	0	0	0	240	3 320	36	0	0	81.5	100.0	-18.5
HOPITAL DE LA BAIE DES HA! HA!	43	59	0	2	2	4.7	984	0	0	0	0	984	11	984	11	74.4	74.4	0.0
HOPITAL DE CHICOUTIMI INC.	519	60	22	5	27	5.2	0	0	1 031	7 227	0	8 258	89	8 461	91	82.9	82.5	0.4
HOTEL-DIEU DE ROBERVAL	242	166	1	0	1	0.4	0	0	0	2 139	0	2 139	23	0	0	90.5	100.0	-9.5
CENTRE HOSP. DE DOLBEAU	106	19	1	1	2	1.9	0	0	0	972	0	972	10	0	0	90.6	100.0	-9.4
CENTRE HOSPITALIER JONQUIERE	201	60	9	3	12	6.0	0	0	2 635	1 370	0	4 005	43	3 477	37	78.6	81.6	-3.0
SOUS-TOTAL	1 306	394	40	17	57	4.4	4 064	0	3 666	11 708	240	19 678	212	12 922	139	83.8	89.4	-5.6
C.H. psychiatriques																		
INSTITUT ROLAND SAUCIER	94	10	0	10	10	10.6	0	989	0	0	0	989	11	0	0	88.3	100.0	-11.7
SOUS-TOTAL	94	10	0	10	10	10.6	0	989	0	0	0	989	11	0	0	88.3	100.0	-11.7
TOTAL - RÉGION	1 400	404	40	27	67	4.8	4 064	989	3 666	11 708	240	20 667	222	12 922	139	84.1	90.1	-5.9



RAPPORT SUR LES FERMETURES DE LITS - SOMMAIRE

Exercice : 1993-94

Du 15 juin 1993 au 15 septembre 1993

RÉGION: QUÉBEC	LITS AU PERMIS		PATIENTS DE L.D. DANS LITS C.D.				PRÉVISION - 1993-94 (JOURS-PRÉSENCE)					RÉEL 1992-93		DISPONIBILITÉ				
	COURTE DURÉE (1)	LONGUE DURÉE (2)	CTNSP COMPLÉTÉ (3)	CTNSP NON COMPLÉTÉ (4)	TOTAL		P.E.B. (7)	P.E.I. (8)	TRAVAUX (9)	VACANCES (10)	AUTRES (11)	TOTAL		J/P (14)	DE LITS DE COURTE DURÉE			
					NOMBRE (5)	% COURTE DURÉE (6)						J/P (12)	ÉQUIV. LITS (13)		93-94 % (16)	92-93 % (17)	ÉCART (18) = (16)-(17)	
C.H. de soins de courte durée																		
HOPITAL SAINTE-ANNE-DE-BEAUPRE	34	15	0	0	0	0.0	0	0	0	988	0	988	11	867	9	67.6	73.5	-5.9
HOPITAL DU CHRIST-ROI	179	21	39	3	42	23.5	0	0	20	2 660	0	2 680	29	2 776	30	83.8	83.2	0.6
HOTEL-DIEU DE QUEBEC	476	53	52	12	64	13.4	2 046	0	130	4 704	2 046	8 926	96	8 744	94	79.8	80.3	-0.4
C.H. COURCHESNE	50	17	1	0	1	2.0	0	0	0	708	837	1 545	17	1 545	17	66.0	66.0	0.0
C.H. JEFFERY HALE	145	20	25	3	28	19.3	1 782	0	0	0	0	1 782	19	1 914	21	86.9	85.5	1.4
C.H. ST-JOSEPH DE LA MALBAIE	46	10	0	0	0	0.0	0	270	0	0	0	270	3	0	0	93.5	100.0	-6.5
C.H. DE L'UNIVERSITE LAVAL	340	42	23	2	25	7.4	66	0	0	2 336	0	2 402	26	3 960	43	92.4	87.4	5.0
C.H. CHAUVEAU	106	8	16	0	16	15.1	0	980	0	0	0	980	11	980	11	89.6	89.6	0.0
HOPITAL DE L'ENFANT-JESUS	479	420	85	3	88	18.4	0	2 349	0	0	1 581	3 930	42	2 349	25	91.2	94.8	-3.5
HOPITAL DU ST-SACREMENT	414	47	73	8	81	19.6	0	841	0	3 916	0	4 757	51	4 485	48	87.7	88.4	-0.7
HOPITAL LAVAL	340	30	33	10	43	12.6	0	3 951	0	0	0	3 951	42	2 840	31	87.6	90.9	-3.2
HOPITAL ST-FRANCOIS-D'ASSISE	542	90	111	18	129	23.8	0	0	0	4 725	0	4 725	51	4 725	51	90.6	90.6	0.0
SOUS-TOTAL	3 151	773	458	59	517	16.4	3 894	8 391	150	20 037	4 464	36 936	397	35 185	378	87.4	88.0	-0.6
C.H. psychiatriques																		
CH ROBERT GIFFARD	205	710	0	0	0	0.0	0	0	0	0	0	0	0	0	0	100.0	100.0	0.0
CLINIQUE ROY-ROUSSEAU	140	0	3	0	3	2.1	0	0	0	0	0	0	0	0	0	100.0	100.0	0.0
CH DE CHARLEVOIX	43	200	0	0	0	0.0	0	0	0	0	0	0	0	0	0	100.0	100.0	0.0
HOTEL-DIEU SACRE-COEUR JÉSUS	49	71	0	0	0	0.0	0	0	0	960	0	960	10	1 125	12	79.6	75.5	4.1
SOUS-TOTAL	437	981	3	0	3	0.7	0	0	0	960	0	960	10	1 125	12	97.7	97.3	0.5
TOTAL - RÉGION	3 588	1 754	461	59	520	14.5	3 894	8 391	150	20 997	4 464	37 896	407	36 310	390	88.7	89.1	-0.5



RAPPORT SUR LES FERMETURES DE LITS - SOMMAIRE

Exercice : 1993-94

Du 15 juin 1993 au 15 septembre 1993

RÉGION: TROIS-RIVIERES		LITS AU PERMIS		PATIENTS DE L.D. DANS LITS C.D.			PRÉVISION - 1993-94 (JOURS-PRÉSENCE)					RÉEL 1992-93		DISPONIBILITÉ			
NOM DU CENTRE HOSPITALIER	COURTE DURÉE (1)	LONGUE DURÉE (2)	CTMSP COMPLÉTÉ (3)	CTMSP NON COMPLÉTÉ (4)	TOTAL		P.E.B. (7)	P.E.I. (8)	TRAVAUX (9)	VACANCES (10)	AUTRES (11)	TOTAL		DE LITS DE COURTE DURÉE		ÉCART (18) = (16)-(17)	
					NOMBRE (5)	% COURTE DURÉE (6)						J/P (12)	ÉQUIV. LITS (13)	J/P (14)	ÉQUIV. LITS (15)		93-94 % (16)
C.H. de soins de courte durée																	
HOTEL-DIEU D'ARTHABASKA	266	23	7	8	15	5.6	0	3 382	0	0	0	3 382	0	0	86.5	100.0	-13.5
HOPITAL COMTOIS	40	26	0	0	0	0.0	0	20	0	0	0	20	0	0	100.0	100.0	0.0
HOP. STE-CROIX DRUMMONDVILLE	243	0	14	0	14	5.8	0	285	0	1 620	0	1 905	1 754	19	91.8	92.2	-0.4
C.H. ST-JOSEPH TROIS-RIVIERES	275	96	17	2	19	6.9	0	4 210	0	0	584	4 794	0	0	81.1	100.0	-18.9
C.H. ST-JOSEPH LA TUQUE	100	60	0	0	0	0.0	0	0	0	0	0	0	0	0	100.0	100.0	0.0
C.H. RÉGIONAL DE LA MAURICIE	190	60	9	0	9	4.7	0	10 848	0	0	0	10 848	0	0	38.4	100.0	-61.6
HOPITAL CHRIST-ROI DE NICOLET	75	20	7	0	7	9.3	0	1 050	0	0	0	1 050	1 050	11	85.3	85.3	0.0
C.H. DE LAFLECHE	92	75	4	2	6	6.5	0	0	0	1 404	0	1 404	0	0	83.7	100.0	-16.3
C.H. STE-MARIE TROIS-RIVIERES	310	0	0	0	0	0.0	0	0	0	0	2 715	2 715	2 065	22	90.6	92.9	-2.3
HOPITAL CLOUTIER	92	20	29	0	29	31.5	0	0	0	1 343	0	1 343	1 343	14	84.8	84.8	0.0
SOUS-TOTAL	1 683	380	87	12	99	5.9	0	19 795	0	4 367	3 299	27 461	6 212	67	82.5	96.0	-13.5
C.H. psychiatriques																	
HOPITAL ST-JULIEN	0	640	0	0	0	0.0	0	0	0	0	0	0	0	0	0.0	0.0	0.0
C.H. STE-THERESE	15	75	0	0	0	0.0	0	0	0	0	0	0	0	0	100.0	100.0	0.0
SOUS-TOTAL	15	715	0	0	0	0.0	0	0	0	0	0	0	0	0	100.0	100.0	0.0
TOTAL - RÉGION	1 698	1 095	87	12	99	5.8	0	19 795	0	4 367	3 299	27 461	6 212	67	82.6	96.1	-13.4



RAPPORT SUR LES PERMETTURES DE LITS - SOMMAIRE

Exercice : 1993-94

Du 15 juin 1993 au 15 septembre 1993

RÉGION: ESTRIE		LITS AU PERMIS		PATIENTS DE L.D. DANS LITS C.D.			PRÉVISION - 1993-94 (JOURS-PRÉSENCE)					RÉEL 1992-93		DISPONIBILITÉ				
NOM DU CENTRE HOSPITALIER	COURTE DURÉE (1)	LONGUE DURÉE (2)	CTMSP COMPLÉTÉ (3)	CTMSP NON COMPLÉTÉ (4)	TOTAL		P.E.B. (7)	P.E.I. (8)	TRAVAUX (9)	VACANCES (10)	AUTRES (11)	TOTAL		J/P (14)	ÉQUIV. LITS (15)	DE LITS DE COURTE DURÉE		ÉCART (18) = (16) - (17)
					NOMBRE (5)	% COURTE DURÉE (6)						J/P (12)	ÉQUIV. LITS (13)			93-94 % (16)	92-93 % (17)	
C.H. de soins de courte durée																		
C.H. LAC MEGANTIC	61	70	0	0	0	0.0	0	0	0	0	0	0	0	0	0	100.0	100.0	0.0
C.H. U. S.	352	36	2	0	2	0.6	0	0	44	4 863	0	4 907	53	5 148	55	84.9	84.4	0.6
HOPITAL LA PROVIDENCE DE MAGOG	81	0	13	5	18	22.2	819	0	0	0	0	819	9	819	9	88.9	88.9	0.0
C.H. ST-VINCENT-DE-PAUL	255	29	28	18	46	18.0	0	3 122	0	3 096	0	6 218	67	3 672	39	73.7	84.7	-11.0
C.H. ASBESTOS	30	20	4	2	6	20.0	0	760	0	390	0	1 140	12	1 155	12	60.0	60.0	0.0
C.H. DE SHERBROOKE	121	16	0	2	2	1.7	0	1 118	594	208	0	1 920	21	2 220	24	82.6	80.2	2.5
C.H. HOTEL-DIEU DE SHERBROOKE	251	71	2	0	2	0.8	0	3 108	0	1 110	0	4 218	45	4 142	45	82.1	82.1	0.0
SOUS-TOTAL	1 151	242	49	27	76	6.6	819	8 108	638	9 657	0	19 222	207	17 156	184	82.0	84.0	-2.0
TOTAL - RÉGION	1 151	242	49	27	76	6.6	819	8 108	638	9 657	0	19 222	207	17 156	184	82.0	84.0	-2.0



RAPPORT SUR LES FERMETURES DE LITS - SOMMAIRE

Exercice : 1993-94

Du 15 juin 1993 au 15 septembre 1993

RÉGION: MONTREAL-CENTRE		LITS AU PERMIS			PATIENTS DE L.D. DANS LITS C.D.			PRÉVISION - 1993-94 (JOURS-PRÉSENCE)					RÉEL 1992-93		DISPONIBILITÉ			
NOM DU CENTRE HOSPITALIER	COURTE DURÉE (1)	LONGUE DURÉE (2)	CTMSP COMPLÉTÉ (3)	CTMSP NON COMPLÉTÉ (4)	TOTAL		P.E.B. (7)	P.E.I. (8)	TRAVAUX (9)	VACANCES (10)	AUTRES (11)	TOTAL		J/P (14)	ÉQUIV. LITS (15)	DE LITS DE COURTE DURÉE		ÉCART (18) = (16)-(17)
					NOMBRE (5)	% COURTE DURÉE (6)						J/P (12)	ÉQUIV. LITS (13)			% (16)	% (17)	
<u>Lits de soins de courte durée</u>																		
VILLA MEDICA INC.	207	0	0	0	0	0.0	0	0	2 187	0	0	2 187	24	2 187	0	88.4	88.4	0.0
C.H. GUY LAPORTE	31	0	0	0	0	0.0	0	0	0	0	0	0	0	0	0	100.0	100.0	0.0
HOPITAL MARIE-ENFANT	80	20	1	0	1	1.3	0	0	0	0	0	0	0	0	0	100.0	100.0	0.0
HOPITAL GÉNÉRAL DU LAKESHORE	227	30	0	0	0	0.0	0	0	0	864	0	864	9	700	8	96.0	96.5	-0.4
HOPITAL REDDY MEMORIAL	164	77	12	5	17	10.4	0	6 580	0	0	0	6 580	71	5 620	60	56.7	63.4	-6.7
HOPITAL CATHERINE BOOTH	84	0	0	0	0	0.0	0	0	0	0	0	0	0	0	0	100.0	100.0	0.0
HOPITAL STE-JEANNE-D'ARC	206	112	15	0	15	7.3	0	0	0	3 534	0	3 534	38	3 534	38	81.6	81.6	0.0
HOPITAL SANTA CABRINI	379	38	36	5	41	10.8	0	0	0	7 972	0	7 972	86	4 684	50	77.3	85.3	-7.9
INSTITUT CARDIOLOGIE MONTREAL	171	0	2	1	3	1.8	0	0	0	1 444	0	1 444	16	1 517	16	90.6	90.6	0.0
HOPITAL MARIE-CLARAC	204	0	0	0	0	0.0	0	0	0	1 475	0	1 475	16	1 371	15	92.2	92.6	-0.5
HOP. DE MONTREAL POUR ENFANTS	186	0	0	0	0	0.0	0	0	0	2 400	0	2 400	26	2 597	28	86.0	84.9	1.1
C.H. DE VERDUN	332	46	38	19	57	17.2	0	0	0	3 824	0	3 824	41	3 980	43	87.7	87.0	0.6
HOPITAL DU SACRÉ-COEUR DE MTL	679	75	102	35	137	20.2	0	0	0	6 015	0	6 015	65	6 549	70	90.4	89.0	1.4
HOPITAL DES CONVALESCENTS	203	0	0	0	0	0.0	0	0	0	0	0	0	0	0	0	100.0	100.0	0.0
HOP. CONV. JULIUS RICHARDSON	92	0	0	0	0	0.0	0	0	0	0	0	0	0	0	0	100.0	100.0	0.0
HOPITAL NOTRE-DAME	784	127	1	3	4	0.5	0	0	0	7 326	5 022	12 348	133	12 063	130	83.0	83.4	-0.4
HOTEL-DIEU DE MONTREAL	510	60	72	40	112	22.0	0	8 421	0	0	0	8 421	91	8 448	91	82.2	82.2	0.0
C.H. DE ST-LAURENT	112	12	25	7	32	28.6	0	0	0	3 240	0	3 240	35	3 240	35	68.8	68.8	0.0
HOPITAL GÉNÉRAL DE MONTREAL	563	109	0	0	0	0.0	0	0	0	4 761	0	4 761	51	4 563	49	90.9	91.3	-0.4
HOPITAL ST-MICHEL	207	47	15	2	17	8.2	0	0	0	3 168	0	3 168	34	3 588	39	83.6	81.2	2.4
C.H.-C.A. GOUIN-ROSEMONT	35	8	0	0	0	0.0	0	0	0	0	0	0	0	0	0	100.0	100.0	0.0
C.H. FLEURY	227	25	53	16	69	30.4	480	0	0	1 971	0	2 451	26	2 739	29	88.5	87.2	1.3
HOPITAL JEAN-TALON	282	58	7	5	12	4.3	0	477	0	4 168	0	4 645	50	4 623	50	82.3	82.3	0.0
HOP. JUIF SIR MORTIMER B.DAVIS	528	100	53	15	68	12.9	0	0	1 860	0	0	1 860	20	1 860	20	96.2	96.2	0.0
C.H. DE LACHINE	129	18	4	0	4	3.1	0	0	0	2 720	0	2 720	29	2 533	27	77.5	79.1	-1.6
HOPITAL STE-JUSTINE	482	110	1	0	1	0.2	0	0	1 860	5 547	2 139	9 546	103	9 412	101	78.6	79.0	-0.4
HOPITAL GÉNÉRAL LACHINE	124	13	19	10	29	23.4	0	0	0	2 964	0	2 964	32	2 736	29	74.2	76.6	-2.4
HOPITAL GÉNÉRAL LASALLE	126	0	10	9	19	15.1	0	0	372	936	0	1 308	14	1 216	13	88.9	90.0	-1.1
HOPITAL ST-LUC	640	84	5	12	17	2.7	0	0	0	12 476	0	12 476	134	11 944	128	79.1	80.0	-0.9
C.H. ST. MARY'S	349	65	0	0	0	0.0	0	0	0	486	2 976	3 462	37	3 718	40	89.4	88.5	0.9
INSTITUT DE RÉADAPTATION	104	0	0	0	0	0.0	0	0	0	0	2 001	2 001	22	1 428	15	78.8	85.6	-6.7



DIRECTION GÉNÉRALE DE LA COORDINATION RÉGIONALE

Date : 94-03-25 D6CR251

RAPPORT SUR LES FERMETURES DE LITS - SOMMAIRE

Exercice : 1993-94

Du 15 juin 1993 au 15 septembre 1993

RÉGION: MONTREAL-CENTRE	LITS AU PERMIS		PATIENTS DE L.D. DANS LITS C.D.				PRÉVISION - 1993-94 (JOURS-PRÉSENCE)					RÉEL 1992-93		DISPONIBILITÉ		
	COURTE DURÉE (1)	LONGUE DURÉE (2)	CTMSP COMPLÉTÉ (3)	CTMSP NON COMPLÉTÉ (4)	TOTAL		P.E.B. (7)	P.E.I. (8)	TRAVAUX (9)	VACANCES (10)	AUTRES (11)	TOTAL		DE LITS DE COURTE DURÉE		ÉCART (18) = (16) - (17)
					NOMBRE (5)	% COURTE DURÉE (6)						J/P (12)	ÉQUIV. LITS (13)	93-94 % (16)	92-93 % (17)	
C.H. de soins de courte durée																
HOPITAL MAISONNEUVE-ROSEMONT	723	128	7	2	9	1.2	0	2 136	0	2 340	0	4 476	48	93.4	93.1	0.3
HOPITAL SHRINERS POUR L'ENFANT	40	0	0	0	0	0.0	0	0	0	0	0	0	0	100.0	100.0	0.0
HOP. NEUROLOGIQUE DE MONTREAL	135	0	6	5	11	8.1	0	0	0	1 312	1 302	2 614	28	79.3	84.4	-5.2
C.H. THORACIQUE DE MONTREAL	50	74	3	2	5	10.0	0	2 325	0	0	0	2 325	25	50.0	50.0	0.0
HOPITAL ROYAL VICTORIA	518	92	0	24	24	4.6	0	0	0	5 200	0	5 200	56	89.2	88.6	0.6
HOPITAL REINE ELIZABETH	245	27	29	7	36	14.7	0	3 080	0	0	0	3 080	33	86.5	95.5	-9.0
HOPITAL BELLECHASSE	165	18	18	5	23	13.9	0	0	1 520	1 520	0	3 040	33	80.0	80.0	0.0
SOUS-TOTAL	10 323	1 573	534	229	763	7.4	480	23 019	7 799	87 663	13 440	132 401	1 424	86.2	86.8	-0.6
C.H. psychiatriques																
HOPITAL LOUIS-H. LAFONTAINE	277	1 003	0	0	0	0.0	0	0	0	0	0	0	0	100.0	100.0	0.0
INSTITUT PHILIPPE-PINEL	274	21	0	0	0	0.0	0	0	0	0	0	0	0	100.0	100.0	0.0
HOPITAL RIVIERE-DES-PRAIRIES	82	350	0	0	0	0.0	0	0	0	0	0	0	0	100.0	100.0	0.0
HOPITAL DOUGLAS	205	490	0	0	0	0.0	0	0	0	0	0	0	0	100.0	100.0	0.0
SOUS-TOTAL	838	1 864	0	0	0	0.0	0	0	0	0	0	0	0	100.0	100.0	0.0
TOTAL - RÉGION	11 161	3 437	534	229	763	6.8	480	23 019	7 799	87 663	13 440	132 401	1 424	87.2	87.8	-0.6



RAPPORT SUR LES FERMETURES DE LITS - SOMMAIRE

Exercice : 1993-94

Du 15 juin 1993 au 15 septembre 1993

RÉGION: OUTAOUAIS	LITS AU PERMIS		PATIENTS DE L.D. DANS LITS C.D.				PRÉVISION - 1993-94 (JOURS-PRÉSENCE)						RÉEL 1992-93		DISPONIBILITÉ			
	COURTE DURÉE (1)	LONGUE DURÉE (2)	CTMSP COMPLÉTÉ (3)	CTMSP NON COMPLÉTÉ (4)	TOTAL		P.E.B. (7)	P.E.I. (8)	TRAVAUX (9)	VACANCES (10)	AUTRES (11)	TOTAL		J/P (14)	ÉQUIV. LITS (15)	DE LITS DE COURTE DURÉE		ÉCART (18) = (16)-(17)
					NOMBRE (5)	% COURTE DURÉE (6)						J/P (12)	ÉQUIV. LITS (13)			93-94 % (16)	92-93 % (17)	
C.H. de soins de courte durée																		
C.H. DE BUCKINGHAM	89	45	4	6	10	11.2	0	1 520	0	0	0	1 520	16	1 620	17	82.0	80.9	1.1
HOP. COMMUNAUTAIRE DU PONTIAC	55	25	5	1	6	10.9	0	264	0	0	0	264	3	0	0	94.5	100.0	-5.5
C.H. GATINEAU MÉMORIAL	21	10	3	3	6	28.6	36	0	0	0	0	36	0	0	0	100.0	100.0	0.0
C.H. DE MANIWAKI	78	16	5	1	6	7.7	0	1 659	0	0	0	1 659	18	1 738	19	76.9	75.6	1.3
C.H. RÉGIONAL DE L'OUTAOUAIS	339	30	27	0	27	8.0	0	1 302	0	2 673	2 418	6 393	69	6 355	68	79.6	81.4	-1.7
C.H. DE GATINEAU	269	20	45	1	46	17.1	0	0	0	4 116	0	4 116	44	3 759	40	83.6	85.1	-1.5
SOUS-TOTAL	851	146	89	12	101	11.9	36	4 745	36	6 789	2 418	13 988	150	13 472	145	82.4	83.7	-1.3
C.H. psychiatriques																		
CH PIERRE JANET	93	12	0	0	0	0.0	0	0	0	0	0	0	0	0	0	100.0	100.0	0.0
SOUS-TOTAL	93	12	0	0	0	0.0	0	0	0	0	0	0	0	0	0	100.0	100.0	0.0
TOTAL - RÉGION	944	158	89	12	101	10.7	36	4 745	36	6 789	2 418	13 988	150	13 472	145	84.1	85.3	-1.2



DIRECTION GÉNÉRALE DE LA COORDINATION RÉGIONALE

Date : 94-03-25 D6CR251

RAPPORT SUR LES FERMETURES DE LITS - SOMMAIRE

Exercice : 1993-94

Du 15 juin 1993 au 15 septembre 1993

RÉGION: ABITIBI-TEMISCAMINGUE		LITS AU PERMIS		PATIENTS DE L.D. DANS LITS C.D.			PRÉVISION - 1993-94 (JOURS-PRÉSENCE)						RÉEL 1992-93		DISPONIBILITÉ			
NOM DU CENTRE HOSPITALIER	COURTE DURÉE (1)	LONGUE DURÉE (2)	CTMSP COMPLÉTÉ (3)	CTMSP NON COMPLÉTÉ (4)	TOTAL		P.E.B. (7)	P.E.I. (8)	TRAVAUX (9)	VACANCES (10)	AUTRES (11)	TOTAL		DE LITS DE COURTE DURÉE		ÉCART (18) = (16)-(17)		
					NOMBRE (5)	% COURTE DURÉE (6)						J/P (12)	ÉQUIV. LITS (13)	J/P (14)	ÉQUIV. LITS (15)		93-94 % (16)	92-93 % (17)
C.H. de soins de courte durée																		
C.H. DE VAL D'OR	110	58	12	8	20	18.2	0	0	656	656	0	1 312	14	425	5	87.3	95.5	-8.2
C.H. HOTEL-DIEU D'AMOS	126	19	12	3	15	11.9	0	880	0	0	0	880	9	2 442	26	92.9	79.4	13.5
C.H. ROUYN-NORANDA	157	72	2	4	6	3.8	0	0	0	2 083	0	2 083	22	1 852	20	86.0	87.3	-1.3
C.H. ST-FRANÇOIS-D'ASSISE	74	0	1	2	3	4.1	0	0	0	0	0	0	0	0	0	100.0	100.0	0.0
SOUS-TOTAL	467	149	27	17	44	9.4	0	880	656	2 739	0	4 275	46	4 719	51	90.1	89.1	1.1
C.H. psychiatriques																		
CH MALARTIC INC.	49	0	0	0	0	0.0	0	0	0	0	744	744	8	0	0	83.7	100.0	-16.3
SOUS-TOTAL	49	0	0	0	0	0.0	0	0	0	0	744	744	8	0	0	83.7	100.0	-16.3
TOTAL - RÉGION	516	149	27	17	44	8.5	0	880	656	2 739	744	5 019	54	4 719	51	89.5	90.1	-0.6



RAPPORT SUR LES FERMETURES DE LITS - SOMMAIRE

Exercice : 1993-94

Du 15 juin 1993 au 15 septembre 1993

RÉGION: COTE-NORD		LITS AU PERMIS		PATIENTS DE L.D. DANS LITS C.D.			PRÉVISION - 1993-94 (JOURS-PRÉSENCE)					RÉEL 1992-93		DISPONIBILITÉ DE LITS DE COURTE DURÉE					
NOM DU CENTRE HOSPITALIER	COURTE DURÉE (1)	LONGUE DURÉE (2)	CTHSP COMPLÉTÉ (3)	CTHSP NON COMPLÉTÉ (4)	TOTAL		P.E.B. (7)	P.E.I. (8)	TRAVAUX (9)	VACANCES (10)	AUTRES (11)	TOTAL		J/P (14)	ÉQUIV. LITS (15)	93-94 (16)		92-93 (17)	ÉCART (18) = (16) - (17)
					NOMBRE (5)	% COURTE DURÉE (6)						J/P (12)	ÉQUIV. LITS (13)			% (16)	% (17)		
C.H. de soins de courte durée																			
HOPITAL DES SEPT-ILES	161	35	0	0	0	0.0	0	2 408	0	0	0	0	2 408	26	23	83.9	85.7	-1.9	
C.H. REGIONAL DE BAIE-COMEAU	180	37	0	0	0	0.0	0	2 788	0	0	0	0	2 788	30	30	83.3	83.3	0.0	
Sous-TOTAL	341	72	0	0	0	0.0	0	5 196	0	0	0	0	5 196	56	52	83.6	84.8	-1.2	
TOTAL - RÉGION	341	72	0	0	0	0.0	0	5 196	0	0	0	0	5 196	56	52	83.6	84.8	-1.2	

RAPPORT SUR LES FERMETURES DE LITS - SOMMAIRE

Exercice : 1993-94

Du 15 juin 1993 au 15 septembre 1993

RÉGION: NORD DE QUÉBEC		LITS AU PERMIS		PATIENTS DE L.D. DANS LITS C.D.				PRÉVISION - 1993-94 (JOURS-PRÉSENCE)						RÉEL 1992-93		DISPONIBILITÉ DE LITS DE COURTE DURÉE			
NOM DU CENTRE HOSPITALIER	COURTE DURÉE (1)	LONGUE DURÉE (2)	CTMSP COMPLÉTÉ (3)	CTMSP NON COMPLÉTÉ (4)	TOTAL		P.E.B. (7)	P.E.I. (8)	TRAVAUX (9)	VACANCES (10)	AUTRES (11)	TOTAL		J/P (14)	ÉQUIV. LITS (15)	93-94 (16)		92-93 (17)	ÉCART (18) = (16)-(17)
					NOMBRE (5)	% COURTE DURÉE (6)						J/P (12)	ÉQUIV. LITS (13)			% (16)	% (17)		
de soins de courte durée																			
HOPITAL CHIBOUGANAU	57	14	1	3	4	7.0	0	0	0	1 738	0	1 738	19	1 738	19	66.7	66.7	66.7	0.0
C.H. LA GRANDE RIVIERE	11	0	0	0	0	0.0	0	0	0	0	0	0	0	0	0	100.0	100.0	100.0	0.0
C.H. DE LA BAIE D'HUDSON	0	0	0	0	0	0.0	0	0	0	0	0	0	0	0	0	0.0	0.0	0.0	0.0
SOUS-TOTAL	68	14	1	3	4	5.9	0	0	0	1 738	0	1 738	19	1 738	19	72.1	72.1	72.1	0.0
TOTAL - RÉGION	68	14	1	3	4	5.9	0	0	0	1 738	0	1 738	19	1 738	19	72.1	72.1	72.1	0.0



RAPPORT SUR LES FERMETURES DE LITS - SOMMAIRE

Exercice : 1993-94

Du 15 juin 1993 au 15 septembre 1993

RÉGION: GASPESIE, ILES-MADELEINE	LITS AU PERMIS		PATIENTS DE L.D. DANS LITS C.D.				PRÉVISION - 1993-94 (JOURS-PRÉSENCE)						RÉEL 1992-93		DISPONIBILITÉ				
	COURTE DURÉE (1)	LONGUE DURÉE (2)	CTMSP COMPLÉTÉ (3)	CTMSP NON COMPLÉTÉ (4)	TOTAL		P.E.B. (7)	P.E.I. (8)	TRAVAUX (9)	VACANCES (10)	AUTRES (11)	TOTAL		J/P (14)	ÉQUIV. LITS (15)	DE LITS DE COURTE DURÉE		ÉCART (18) = (16)-(17)	
					NOMBRE (5)	% COURTE DURÉE (6)						J/P (12)	ÉQUIV. LITS (13)			93-94 % (16)	92-93 % (17)		
NOM DU CENTRE HOSPITALIER																			
C.H. de soins de courte durée																			
C.H. DE L'ARCHIPEL	62	30	0	0	0	0.0	0	0	0	0	0	0	0	0	0	100.0	100.0	0.0	
C.H. BAIE-DES-CHALEURS	123	60	3	0	3	2.4	930	0	0	2 960	2 030	0	2 960	32	2 730	29	74.0	76.4	-2.4
C.H. HOTEL-DIEU DE GASPE	113	0	10	2	12	10.6	0	0	0	910	0	0	910	10	0	0	91.2	100.0	-8.8
HOPITAL DES MONTS	87	19	8	0	8	9.2	0	468	0	312	0	780	8	0	0	0	90.8	100.0	-9.2
C.H. DE CHANDLER	86	45	15	1	16	18.6	0	760	0	0	0	760	8	760	8	90.7	90.7	0.0	
SOUS-TOTAL	471	154	36	3	39	8.3	930	1 228	0	3 252	0	5 410	58	3 490	38	87.7	91.9	-4.2	
C.H. psychiatriques																			
CENTRE HOSPITALIER MGR ROSS	35	127	1	0	1	2.9	0	0	0	0	0	0	0	0	0	100.0	100.0	0.0	
SOUS-TOTAL	35	127	1	0	1	2.9	0	0	0	0	0	0	0	0	0	100.0	100.0	0.0	
TOTAL - RÉGION	506	281	37	3	40	7.9	930	1 228	0	3 252	0	5 410	58	3 490	38	88.5	92.5	-4.0	



RAPPORT SUR LES FERMETURES DE LITS - SOMMAIRE

Exercice : 1993-94

Du 15 juin 1993 au 15 septembre 1993

RÉGION: CHAUDIERE-APALACHES	LITS AU PERMIS		PATIENTS DE L.D. DANS LITS C.D.			PRÉVISION - 1993-94 (JOURS-PRÉSENCE)					RÉEL 1992-93		DISPONIBILITÉ		
						CTMSP COMPLÉTÉ (3)	CTMSP NON COMPLÉTÉ (4)	TOTAL		AUTRES (11)	TOTAL		DE LITS DE COURTE DURÉE		ÉCART (18) = (16) - (17)
								NOMBRE (5)	% COURTE DURÉE (6)		J/P (12)	ÉQUIV. LITS (13)	93-94 % (16)	92-93 % (17)	
NOM DU CENTRE HOSPITALIER	COURTE DURÉE (1)	LONGUE DURÉE (2)													
C.H. de soins de courte durée															
HOTEL-DIEU DE LEVIS	392	100	126	12	138	35.2				0	3 670	39	90.1	93.1	-3.1
C.H. DE LA REGION DE L'AMIANTE	210	119	118	7	125	59.5				0	720	8	96.2	91.9	4.3
CH PAUL-GILBERT	25	55	0	0	0	0.0				0	0	0	100.0	100.0	0.0
HOTEL-DIEU DE MONTMAGNY	125	25	6	3	9	7.2				0	273	3	97.6	97.6	0.0
C.H. ST-GEORGES DE BEAUCE	155	0	1	0	1	0.6				0	2 714	29	81.3	82.6	-1.3
C.H. DE BEAUCEVILLE	95	80	155	2	157	165.3				0	1 728	19	80.0	72.6	7.4
SOUS-TOTAL	1 002	379	406	24	430	42.9				0	9 105	98	90.2	90.0	0.2
C.H. psychiatriques															
LE SANATORIUM BEGIN	24	211	104	7	111	462.5				0	0	0	100.0	100.0	0.0
SOUS-TOTAL	24	211	104	7	111	462.5				0	0	0	100.0	100.0	0.0
TOTAL - RÉGION	1 026	590	510	31	541	52.7				0	9 105	98	90.4	90.3	0.2

FTL-17



RAPPORT SUR LES FERMETURES DE LITS - SOMMAIRE

Exercice : 1993-94

Du 15 juin 1993 au 15 septembre 1993

RÉGION: LAVAL	LITS AU PERMIS		PATIENTS DE L.D. DANS LITS C.D.				PRÉVISION - 1993-94 (JOURS-PRÉSENCE)					RÉEL 1992-93		DISPONIBILITÉ				
	COURTE DURÉE (1)	LONGUE DURÉE (2)	CTMSP COMPLÉTÉ (3)	CTMSP NON COMPLÉTÉ (4)	TOTAL		P.E.B. (7)	P.E.I. (8)	TRAVAUX (9)	VACANCES (10)	AUTRES (11)	TOTAL		J/P (14)	ÉQUIV. LITS (15)	DE LITS DE COURTE DURÉE		ÉCART (18) = (16)-(17)
					NOMBRE (5)	% COURTE DURÉE (6)						J/P (12)	ÉQUIV. LITS (13)			93-94 % (16)	92-93 % (17)	
C.H. de soins de courte durée																		
C.H. JUIF DE RÉADAPTATION	120	0	0	0	0	0.0	0	0	0	0	0	0	0	0	0	100.0	100.0	0.0
CITÉ DE LA SANTÉ DE LAVAL	311	50	0	0	0	0.0	0	0	0	0	0	0	0	0	0	100.0	100.0	0.0
SOUS-TOTAL	431	50	0	0	0	0.0	0	0	0	0	0	0	0	0	0	100.0	100.0	0.0
TOTAL - RÉGION	431	50	0	0	0	0.0	0	0	0	0	0	0	0	0	0	100.0	100.0	0.0



RAPPORT SUR LES FERMETURES DE LITS - SOMMAIRE

Exercice : 1993-94

Du 15 juin 1993 au 15 septembre 1993

RÉGION: LANAUDIÈRE	LITS AU PERMIS		PATIENTS DE L.D. DANS LITS C.D.				PRÉVISION - 1993-94 (JOURS-PRÉSENCE)						RÉEL 1992-93		DISPONIBILITÉ DE LITS DE COURTE DURÉE			
	COURTE DURÉE (1)	LONGUE DURÉE (2)	CTMSP COMPLÉTÉ (3)	CTMSP NON COMPLÉTÉ (4)	TOTAL		P.E.B. (7)	P.E.I. (8)	TRAVAUX (9)	VACANCES (10)	AUTRES (11)	TOTAL		J/P (14)	ÉQUIV. LITS (15)	93-94 92-93 % (16) (17)		ÉCART (18) = (16)-(17)
					NOMBRE (5)	% COURTE DURÉE (6)						J/P (12)	ÉQUIV. LITS (13)					
NOM DU CENTRE HOSPITALIER																		
C.H. de soins de courte durée																		
C.H. LE GARDEUR	236	20	17	7	24	10.2	0	0	0	0	2 064	22	2 064	2 064	22	90.7	90.7	0.0
C.H. RÉGIONAL DE LANAUDIÈRE	437	388	12	8	20	4.6	0	0	0	0	1 080	12	1 080	1 080	12	97.3	97.3	0.0
SOUS-TOTAL	673	408	29	15	44	6.5	0	0	0	0	3 144	34	3 144	3 144	34	94.9	94.9	0.0
TOTAL - RÉGION	673	408	29	15	44	6.5	0	0	0	0	3 144	34	3 144	3 144	34	94.9	94.9	0.0



RAPPORT SUR LES FERMETURES DE LITS - SOMMAIRE

Exercice : 1993-94

Du 15 juin 1993 au 15 septembre 1993

RÉGION: LAURENTIDES		LITS AU PERMIS			PATIENTS DE L.D. DANS LITS C.D.			PRÉVISION - 1993-94 (JOURS-PRÉSENCE)					RÉEL 1992-93		DISPONIBILITÉ DE LITS DE COURTE DURÉE		
NOM DU CENTRE HOSPITALIER	COURTE DURÉE (1)	LONGUE DURÉE (2)	CTHSP COMPLÉTÉ (3)	CTHSP NON COMPLÉTÉ (4)	TOTAL		P.E.B. (7)	P.E.I. (8)	TRAVAUX (9)	VACANCES (10)	AUTRES (11)	TOTAL		J/P (14)	DE LITS DE COURTE DURÉE		(18) = (16)-(17)
					NOMBRE (5)	% COURTE DURÉE (6)						J/P (12)	ÉQUIV. LITS (13)		93-94 % (16)	92-93 % (17)	
de soins de courte durée																	
C.H. LAURENTIEN	98	99	8	1	9	9.2	0	0	0	0	0	0	0	0	100.0	100.0	0.0
HOTEL-DIEU DE ST-JÉROME	405	28	41	22	63	15.6	0	0	240	208	0	448	5	0	98.8	100.0	-1.2
HOPITAL NOTRE-DAME STE-CROIX	80	0	17	2	19	23.8	0	432	0	0	0	432	5	0	93.8	100.0	-6.3
C.H. ST-EUSTACHE	134	0	7	0	7	5.2	0	0	0	252	560	812	9	0	93.3	100.0	-6.7
HOPITAL D'ARGENTEUIL	77	45	6	0	6	7.8	0	0	0	0	0	0	0	0	100.0	100.0	0.0
SOUS-TOTAL	794	172	79	25	104	13.1	0	432	240	460	560	1 692	18	0	97.7	100.0	-2.3
C.H. psychiatriques																	
C.H. DES LAURENTIDES	74	318	0	0	0	0.0	0	0	0	0	0	0	0	0	100.0	100.0	0.0
SOUS-TOTAL	74	318	0	0	0	0.0	0	0	0	0	0	0	0	0	100.0	100.0	0.0
TOTAL - RÉGION	868	490	79	25	104	12.0	0	432	240	460	560	1 692	18	0	97.9	100.0	-2.1

RAPPORT SUR LES FERMETURES DE LITS - SOMMAIRE

Exercice : 1993-94

Du 15 juin 1993 au 15 septembre 1993

RÉGION: MONTERÉGIE	LITS AU PERMIS		PATIENTS DE L.D. DANS LITS C.D.				PRÉVISION - 1993-94 (JOURS-PRÉSENCE)					RÉEL 1992-93		DISPONIBILITÉ DE LITS DE COURTE DURÉE				
	COURTE DURÉE (1)	LONGUE DURÉE (2)	CTMSP COMPLÉTÉ (3)	CTMSP NON COMPLÉTÉ (4)	TOTAL		P.E.B. (7)	P.E.I. (8)	TRAVAUX (9)	VACANCES (10)	AUTRES (11)	TOTAL		J/P (14)	ÉQUIV. LITS (15)	93-94 % (16)	92-93 % (17)	ÉCART (18) = (16) - (17)
					NOMBRE (5)	% COURTE DURÉE (6)						J/P (12)	ÉQUIV. LITS (13)					
C.H. de soins de courte durée																		
C.H. HONORE MERCIER	330	75	45	3	48	14.5	0	0	0	1 760	558	2 318	25	2 864	31	92.4	90.6	1.8
HOPITAL BARRIE MEMORIAL	61	0	8	4	12	19.7	0	0	0	232	0	232	2	340	4	96.7	92.2	4.6
HOP. BROME-MISSISQUOI-PERKINS	111	29	4	3	7	6.3	1 023	350	0	0	0	1 373	15	1 373	15	86.5	86.5	0.0
HOPITAL DU HAUT-RICHELIEU	309	47	15	9	24	7.8	0	0	0	0	1 050	1 050	11	980	11	96.4	96.0	0.5
C.H. DE GRANBY	191	49	11	12	23	12.0	0	2 030	0	0	279	2 309	25	1 527	16	86.9	91.6	-4.7
HOPITAL CHARLES-LENOYNE	590	0	36	10	46	7.8	0	912	0	4 248	2 418	7 578	81	5 402	58	86.3	90.2	-3.9
C.H. DE VALLEYFIELD	219	45	16	4	20	9.1	0	1 190	0	320	880	2 390	26	1 393	15	88.1	93.2	-5.0
HOTEL-DIEU DE SOREL	221	20	18	2	20	9.0	0	294	465	1 225	0	1 984	21	2 128	23	90.5	89.6	0.9
C.H. PIERRE BOUCHER	327	35	58	25	83	25.4	0	1 395	0	0	5 145	6 540	70	5 085	55	78.6	83.2	-4.6
C.H. ANNA-LABERGE	215	35	10	6	16	7.4	0	0	0	0	1 125	1 125	12	420	5	94.4	97.7	-3.3
SOUS-TOTAL	2 574	335	221	78	299	11.6	1 023	6 171	465	7 785	11 455	26 899	289	21 512	231	88.8	90.9	-2.1
TOTAL - RÉGION	2 574	335	221	78	299	11.6	1 023	6 171	465	7 785	11 455	26 899	289	21 512	231	88.8	90.9	-2.1

RAPPORT SUR LE SUIVI DE GESTION DES LITS
DANS LES CENTRES HOSPITALIERS
EXERCICE 1993-1994

DÉTAILS JOURNALIERS
Pages: ETE-22 à ETE-38

Période de vacances estivales
Du 15 juin 1993 au 15 septembre 1993

FERMETURES DE LITS - PAR RÉGION

Du 15 juin 1993 au 15 septembre 1993

P.E.B. : Plan d'équilibre budgétaire accepté par le Ministère



DIRECTION GÉNÉRALE DE LA COORDINATION RÉGIONALE

Date : 94-03-25 DGCR252

FERMETURES DE LITS - PAR RÉGION

Du 15 juin 1993 au 15 septembre 1993

PATIENTS DE LONGUE DURÉE DANS LES LITS DE COURTE DURÉE (15 mai 1993)										Région : BAS-ST-LAURENT-GASPÉSIE (01)										1992-93										1993-94										1992-93										1993-94										CTMSP complété										CTMSP non complété										Total																																																																																																																																																																																																																																																																																																																																																																																																																																																																																																																																																																																																																																																																																																																																																																																																																																																																																																																																																																																																																																																																																																																																																																																																																																																																																																																																																																																																																																																																																																																																																																																																																																																																																																																																																																																																																																																																																																																																																																																																																																																																																																																																																																																																																																																																																																																																																																																																																																																																																																																																																																																																																																																																																																																																																																													
Courte durée										Longue durée										Hébergement										Total										Courte durée										Longue durée										Hébergement										Total										60										17										77																																																																																																																																																																																																																																																																																																																																																																																																																																																																																																																																																																																																																																																																																																																																																																																																																																																																																																																																																																																																																																																																																																																																																																																																																																																																																																																																																																																																																																																																																																																																																																																																																																																																																																																																																																																																																																																																																																																																																																																																																																																																																																																																																																																																																																																																																																																																																																																																																																																																																																																																																																																																																																																																																																																																																									
1 583										222										399										962										1 583										222										399										962										1 583										60										17										77																																																																																																																																																																																																																																																																																																																																																																																																																																																																																																																																																																																																																																																																																																																																																																																																																																																																																																																																																																																																																																																																																																																																																																																																																																																																																																																																																																																																																																																																																																																																																																																																																																																																																																																																																																																																																																																																																																																																																																																																																																																																																																																																																																																																																																																																																																																																																																																																																																																																																																																																																																																																																																																																																																																																															
Total										Total										Total										Total										Total										Total										Total										Total										Total										Total										Total										Total										Total																																																																																																																																																																																																																																																																																																																																																																																																																																																																																																																																																																																																																																																																																																																																																																																																																																																																																																																																																																																																																																																																																																																																																																																																																																																																																																																																																																																																																																																																																																																																																																																																																																																																																																																																																																																																																																																																																																																																																																																																																																																																																																																																																																																																																																																																																																																																																																																																																																																																																																																																																																																																																																																																																																																																					
FERMETURES DE LITS										FERMETURES DE LITS										FERMETURES DE LITS										FERMETURES DE LITS										FERMETURES DE LITS										FERMETURES DE LITS										FERMETURES DE LITS										FERMETURES DE LITS										FERMETURES DE LITS										FERMETURES DE LITS										FERMETURES DE LITS										FERMETURES DE LITS										FERMETURES DE LITS										FERMETURES DE LITS										FERMETURES DE LITS										FERMETURES DE LITS										FERMETURES DE LITS										FERMETURES DE LITS										FERMETURES DE LITS										FERMETURES DE LITS										FERMETURES DE LITS										FERMETURES DE LITS										FERMETURES DE LITS										FERMETURES DE LITS										FERMETURES DE LITS										FERMETURES DE LITS										FERMETURES DE LITS										FERMETURES DE LITS										FERMETURES DE LITS										FERMETURES DE LITS										FERMETURES DE LITS										FERMETURES DE LITS										FERMETURES DE LITS										FERMETURES DE LITS										FERMETURES DE LITS										FERMETURES DE LITS										FERMETURES DE LITS										FERMETURES DE LITS										FERMETURES DE LITS										FERMETURES DE LITS										FERMETURES DE LITS										FERMETURES DE LITS										FERMETURES DE LITS										FERMETURES DE LITS										FERMETURES DE LITS										FERMETURES DE LITS										FERMETURES DE LITS										FERMETURES DE LITS										FERMETURES DE LITS										FERMETURES DE LITS										FERMETURES DE LITS										FERMETURES DE LITS										FERMETURES DE LITS										FERMETURES DE LITS										FERMETURES DE LITS										FERMETURES DE LITS										FERMETURES DE LITS										FERMETURES DE LITS										FERMETURES DE LITS										FERMETURES DE LITS										FERMETURES DE LITS										FERMETURES DE LITS										FERMETURES DE LITS										FERMETURES DE LITS										FERMETURES DE LITS										FERMETURES DE LITS										FERMETURES DE LITS										FERMETURES DE LITS										FERMETURES DE LITS										FERMETURES DE LITS										FERMETURES DE LITS										FERMETURES DE LITS										FERMETURES DE LITS										FERMETURES DE LITS										FERMETURES DE LITS										FERMETURES DE LITS										FERMETURES DE LITS										FERMETURES DE LITS										FERMETURES DE LITS										FERMETURES DE LITS										FERMETURES DE LITS										FERMETURES DE LITS										FERMETURES DE LITS										FERMETURES DE LITS										FERMETURES DE LITS										FERMETURES DE LITS										FERMETURES DE LITS										FERMETURES DE LITS										FERMETURES DE LITS										FERMETURES DE LITS										FERMETURES DE LITS										FERMETURES DE LITS										FERMETURES DE LITS										FERMETURES DE LITS										FERMETURES DE LITS										FERMETURES DE LITS										FERMETURES DE LITS										FERMETURES DE LITS										FERMETURES DE LITS										FERMETURES DE LITS										FERMETURES DE LITS										FERMETURES DE LITS										FERMETURES DE LITS										FERMETURES DE LITS										FERMETURES DE LITS										FERMETURES DE LITS										FERMETURES DE LITS										FERMETURES DE LITS										FERMETURES DE LITS										FERMETURES DE LITS										FERMETURES DE LITS										FERMETURES DE LITS										FERMETURES DE LITS										FERMETURES DE LITS										FERMETURES DE LITS										FERMETURES DE LITS										FERMETURES DE LITS										FERMETURES DE LITS										FERMETURES DE LITS										FERMETURES DE LITS										FERMETURES DE LITS										FERMETURES DE LITS										FERMETURES DE LITS										FERMETURES DE LITS										FERMETURES DE LITS										FERMETURES DE LITS										FERMETURES DE LITS										FERMETURES DE LITS										FERMETURES DE LITS										FERMETURES DE LITS										FERMETURES DE LITS										FERMETURES DE LITS										FERMETURES DE LITS										FERMETURES DE LITS										FERMETURES DE LITS										FERMETURES DE LITS										FERMETURES DE LITS										FERMETURES DE LITS										FERMETURES DE LITS										FERMETURES DE LITS										FERMETURES DE LITS										FERMETURES DE LITS										FERMETURES DE LITS										FERMETURES DE LITS										FERMETURES DE LITS										FERMETURES DE LITS										FERMETURES DE LITS										FERMETURES DE LITS										FERMETURES DE LITS										FERMETURES DE LITS										FERMETURES DE LITS										FERMETURES DE LITS										FERMETURES DE LITS										FERMETURES DE LITS										FERMETURES DE LITS										FERMETURES DE LITS										FERMETURES DE LITS										FERMETURES DE LITS										FERMETURES DE LITS										FERMETURES DE LITS										FERMETURES DE LITS										FERMETURES DE LITS										FERMETURES DE LITS										FERMETURES DE LITS										FERMETURES DE LITS										FERMETURES DE LITS										FERMETURES DE LITS										FERMETURES DE LITS										FERMETURES DE LITS										FERMETURES DE LITS										FERMETURES DE LITS										FERMETURES DE LITS										FERMETURES DE LITS										FERMETURES DE LITS										FERMETURES DE LITS										FERMETURES DE LITS										FERMETURES DE LITS										FERMETURES DE LITS										FERMETURES DE LITS										FERMETURES DE LITS										FERMETURES DE LITS										FERMETURES DE LITS										FERMETURES DE LITS										FERMETURES DE LITS										FERMETURES DE LITS										FERMETURES DE LITS										FERMETURES DE LITS										FERMETURES DE LITS										FERMETURES DE LITS										FERMETURES DE LITS										FERMETURES DE LITS										FERMETURES DE LITS										FERMETURES DE LITS										FERMETURES DE LITS										FERMETURES DE LITS										FERMETURES DE LITS										FERMETURES DE LITS										FERMETURES DE LITS										FERMETURES DE LITS										FERMETURES DE LITS										FERMETURES DE LITS										FERMETURES DE LITS										FERMETURES DE LITS										FERMETURES DE LITS										FERMETURES DE LITS										FERMETURES DE LITS										FERMETURES DE LITS										FERMETURES DE LITS										FERMETURES DE LITS										FERMETURES DE LITS										FERMETURES DE LITS										FERMETURES DE LITS										FERMETURES DE LITS										FERMETURES DE LITS										FERMETURES DE LITS										FERMETURES DE LITS										FERMETURES DE LITS										FERMETURES DE LITS										FERMETURES DE LITS										FERMETURES DE LITS										FERMETURES DE LITS										FERMETURES DE LITS										FERMETURES DE LITS										FERMETURES DE LITS										FERMETURES DE LITS										FERMETURES DE LITS										FERMETURES DE LITS										FERMETURES DE LITS										FERMETURES DE LITS										FERMETURES DE LITS										FERMETURES DE LITS										FERMETURES DE LITS										FERMETURES DE LITS										FERMETURES DE LITS										FERMETURES DE LITS										FERMETURES DE LITS										FERMETURES DE LITS										FERMETURES DE LITS										FERMETURES DE LITS										FERMETURES DE LITS										FERMETURES DE LITS										FERMETURES DE LITS										FERMETURES DE LITS										FERMETURES DE LITS										FERMETURES DE LITS										FERMETURES DE LITS										FERMETURES DE LITS										FERMETURES DE LITS										FERMETURES DE LITS										FERMETURES DE LITS										FERMETURES DE LITS										FERMETURES DE LITS										FERMETURES DE LITS										FERMETURES DE LITS										FERMETURES DE LITS										FERMETURES DE LITS										FERMETURES DE LITS										FERMETURES DE LITS										FERMETURES DE LITS										FERMETURES DE LITS										FERMETURES DE LITS										FERMETURES DE LITS										FERMETURES DE LITS										FERMETURES DE LITS										FERMETURES DE LITS										FERMETURES DE LITS										FERMETURES DE LITS										FERMETURES DE LITS										FERMETURES DE LITS										FERMETURES DE LITS										FERMETURES DE LITS										FERMETURES DE LITS										FERMETURES DE LITS										FERMETURES DE LITS										FERMETURES DE LITS									

Du 15 juin 1993 au 15 septembre 1993

Du 15 juin 1993 au 15 septembre 1993

ETL-24



DIRECTION GÉNÉRALE DE LA COORDINATION RÉGIONALE

Date : 94-03-25 DGR252

FERMETURES DE LITS - PAR RÉGION

Du 15 juin 1993 au 15 septembre 1993

PATIENTS DE LONGUE DURÉE DANS LES LITS DE COURTE DURÉE (15 mai 1993)										Région : QUÉBEC (03)										Courtée durée Longue durée Hébergement Total										CTHSP complété CTHSP non complété Total																																																																																																																																																																																																																																																																																																																																																																																																																																																																																																																																																																																																																																																																																																																																																																																																																																																																																																																																																																																																																																																																																																																																																																																																																																																																																																																																																																																																																																																																																																																																																																																																																																																																																																																																																																																																																																																																																																																																																																																																																																																																																																																																																																																																																																																																																																																																																																																																																																																																																																																																																																																																																																																																																																																																																																																																																																																																																																																																																																																																																																																																																																																																																																																																																																																																																																																																																																																																																																																																																																																																																																																																																																																																																																																																																																																																																																																																																																																																																																																																																																																																																																																																																																																																																																																																																																																																																																																																																																																																																																																																																																																																																																																																																																																																																																																																																																									
																				1993-94 3 588 1 754 1 351 6 693										1992-93 3 588 1 754 1 351 6 693																																																																																																																																																																																																																																																																																																																																																																																																																																																																																																																																																																																																																																																																																																																																																																																																																																																																																																																																																																																																																																																																																																																																																																																																																																																																																																																																																																																																																																																																																																																																																																																																																																																																																																																																																																																																																																																																																																																																																																																																																																																																																																																																																																																																																																																																																																																																																																																																																																																																																																																																																																																																																																																																																																																																																																																																																																																																																																																																																																																																																																																																																																																																																																																																																																																																																																																																																																																																																																																																																																																																																																																																																																																																																																																																																																																																																																																																																																																																																																																																																																																																																																																																																																																																																																																																																																																																																																																																																																																																																																																																																																																																																																																																																																																																																																																																																																									
										FERMETURES DE LITS										FERMETURES DE LITS										FERMETURES DE LITS																																																																																																																																																																																																																																																																																																																																																																																																																																																																																																																																																																																																																																																																																																																																																																																																																																																																																																																																																																																																																																																																																																																																																																																																																																																																																																																																																																																																																																																																																																																																																																																																																																																																																																																																																																																																																																																																																																																																																																																																																																																																																																																																																																																																																																																																																																																																																																																																																																																																																																																																																																																																																																																																																																																																																																																																																																																																																																																																																																																																																																																																																																																																																																																																																																																																																																																																																																																																																																																																																																																																																																																																																																																																																																																																																																																																																																																																																																																																																																																																																																																																																																																																																																																																																																																																																																																																																																																																																																																																																																																																																																																																																																																																																																																																																																																																																																									
										Prévisions - 1993-94										Prévisions - 1993-94										Prévisions - 1993-94																																																																																																																																																																																																																																																																																																																																																																																																																																																																																																																																																																																																																																																																																																																																																																																																																																																																																																																																																																																																																																																																																																																																																																																																																																																																																																																																																																																																																																																																																																																																																																																																																																																																																																																																																																																																																																																																																																																																																																																																																																																																																																																																																																																																																																																																																																																																																																																																																																																																																																																																																																																																																																																																																																																																																																																																																																																																																																																																																																																																																																																																																																																																																																																																																																																																																																																																																																																																																																																																																																																																																																																																																																																																																																																																																																																																																																																																																																																																																																																																																																																																																																																																																																																																																																																																																																																																																																																																																																																																																																																																																																																																																																																																																																																																																																																																																																									
										PEB										PEI										PEB										PEI										PEB										PEI										PEB										PEI										PEB										PEI										PEB										PEI										PEB										PEI										PEB										PEI										PEB										PEI										PEB										PEI										PEB										PEI										PEB										PEI										PEB										PEI										PEB										PEI										PEB										PEI										PEB										PEI										PEB										PEI										PEB										PEI										PEB										PEI										PEB										PEI										PEB										PEI										PEB										PEI										PEB										PEI										PEB										PEI										PEB										PEI										PEB										PEI										PEB										PEI										PEB										PEI										PEB										PEI										PEB										PEI										PEB										PEI										PEB										PEI										PEB										PEI										PEB										PEI										PEB										PEI										PEB										PEI										PEB										PEI										PEB										PEI										PEB										PEI										PEB										PEI										PEB										PEI										PEB										PEI										PEB										PEI										PEB										PEI										PEB										PEI										PEB										PEI										PEB										PEI										PEB										PEI										PEB										PEI										PEB										PEI										PEB										PEI										PEB										PEI										PEB										PEI										PEB										PEI										PEB										PEI										PEB										PEI										PEB										PEI										PEB										PEI										PEB										PEI										PEB										PEI										PEB										PEI										PEB										PEI										PEB										PEI										PEB										PEI										PEB										PEI										PEB										PEI										PEB										PEI										PEB										PEI										PEB										PEI										PEB										PEI										PEB										PEI										PEB										PEI										PEB										PEI										PEB										PEI										PEB										PEI										PEB										PEI										PEB										PEI										PEB										PEI										PEB										PEI										PEB										PEI										PEB										PEI										PEB										PEI										PEB										PEI										PEB										PEI										PEB										PEI										PEB										PEI										PEB										PEI										PEB										PEI										PEB										PEI										PEB										PEI										PEB										PEI										PEB										PEI										PEB										PEI										PEB										PEI										PEB										PEI										PEB										PEI										PEB										PEI										PEB										PEI										PEB										PEI										PEB										PEI										PEB										PEI										PEB										PEI										PEB										PEI										PEB										PEI										PEB										PEI										PEB										PEI										PEB										PEI										PEB										PEI										PEB										PEI										PEB										PEI										PEB										PEI										PEB										PEI										PEB										PEI										PEB										PEI										PEB										PEI										PEB										PEI										PEB										PEI										PEB										PEI										PEB										PEI										PEB										PEI										PEB										PEI										PEB										PEI										PEB										PEI										PEB										PEI										PEB										PEI										PEB										PEI										PEB										PEI										PEB										PEI										PEB										PEI										PEB										PEI										PEB										PEI										PEB										PEI										PEB										PEI										PEB										PEI										PEB										PEI										PEB										PEI										PEB										PEI										PEB										PEI										PEB										PEI										PEB										PEI										PEB										PEI										PEB										PEI										PEB										PEI										PEB										PEI										PEB										PEI										PEB										PEI										PEB										PEI										PEB										PEI										PEB										PEI										PEB										PEI										PEB										PEI										PEB										PEI										PEB										PEI										PEB										PEI										PEB										PEI										PEB										PEI										PEB										PEI										PEB										PEI										PEB										PEI										PEB										PEI										PEB										PEI										PEB										PEI										PEB										PEI										PEB										PEI										PEB										PEI										PEB										PEI										PEB										PEI										PEB										PEI										PEB										PEI										PEB										PEI										PEB										PEI										PEB										PEI										PEB										PEI										PEB										PEI										PEB										PEI										PEB										PEI										PEB										PEI										PEB										PEI										PEB										PEI										PEB										PEI										PEB										PEI										PEB										PEI										PEB										PEI										PEB										PEI										PEB										PEI										PEB										PEI										PEB										PEI										PEB										PEI										PEB										PEI										PEB										PEI										PEB										PEI										PEB										PEI										PEB										PEI										PEB										PEI										PEB										PEI										PEB										PEI										PEB										PEI										PEB										PEI										PEB										PEI										PEB										PEI										PEB										PEI										PEB										PEI										PEB										PEI										PEB										PEI										PEB										PEI										PEB										PEI										PEB										PEI										PEB										PEI										PEB										PEI										PEB										PEI										PEB										PEI										PEB										PEI										PEB										PEI										PEB										PEI										PEB										PEI										PEB										PEI										PEB										PEI										PEB										PEI										PEB										PEI										PEB										PEI										PEB										PEI										PEB										PEI										PEB										PEI										PEB										PEI										PEB										PEI										PEB										PEI										PEB										PEI										PEB										PEI										PEB										PEI										PEB										PEI										PEB										PEI										PEB										PEI										PEB										PEI										PEB									



FERMETURES DE LITS - PAR RÉGION

Du 15 juin 1993 au 15 septembre 1993

PATIENTS DE LONGUE DURÉE DANS LES LITS DE COURTE DURÉE (15 mai 1993)										1993-94					1992-93					CTMSP complété					CTMSP non complété					Total				
Région : TROIS-RIVIERES (04)										1 698					1 698					87					12									
Courte durée										1 095					1 095					99					99									
Longue durée										248					248																			
Hébergement										3 041					3 041																			
Total																																		

FERMETURES DE LITS - PAR RÉGION

DIRECTION GÉNÉRALE DE LA COORDINATION RÉGIONALE
Date : 94-03-25 DGR252

Du 15 juin 1993 au 15 septembre 1993

PATIENTS DE LONGUE DURÉE DANS LES LITS DE COURTE DURÉE (15 mai 1993)										1993-94										1992-93										CTMSP complété										CTMSP non complété										Total																																																																																																																																																																																																																																																																																																																																																																																																																																																																																																																																																																																																																																																																																																																																																																																																																																																																																																																																																																																																																																																																																																																																																																																																																																																																																																																																																																																																																																																																																																																																																																																																																																																																																																																																																																																																																																																																																																																																																																																																																																																																																																																																																																																																																																																																																																																																																																																																																																																																																																																																																																																																																																																																																																																																																																																																																																																																																																																																																																																																																																																																																																																																																																																																																																																																																																																																																																																																																																																																																																																																																																																																																																																																																																																																																																																																																																																																																																																																																																																																																																																																															
Région : MONTREAL-CENTRE (06)										Courte durée										Longue durée										Hébergement										Total										534										229										763																																																																																																																																																																																																																																																																																																																																																																																																																																																																																																																																																																																																																																																																																																																																																																																																																																																																																																																																																																																																																																																																																																																																																																																																																																																																																																																																																																																																																																																																																																																																																																																																																																																																																																																																																																																																																																																																																																																																																																																																																																																																																																																																																																																																																																																																																																																																																																																																																																																																																																																																																																																																																																																																																																																																																																																																																																																																																																																																																																																																																																																																																																																																																																																																																																																																																																																																																																																																																																																																																																																																																																																																																																																																																																																																																																																																																																																																																																																																																																																																																																																											
										11 161										3 437										1 142										15 740										11 069										3 598										1 014										15 681																																																																																																																																																																																																																																																																																																																																																																																																																																																																																																																																																																																																																																																																																																																																																																																																																																																																																																																																																																																																																																																																																																																																																																																																																																																																																																																																																																																																																																																																																																																																																																																																																																																																																																																																																																																																																																																																																																																																																																																																																																																																																																																																																																																																																																																																																																																																																																																																																																																																																																																																																																																																																																																																																																																																																																																																																																																																																																																																																																																																																																																																																																																																																																																																																																																																																																																																																																																																																																																																																																																																																																																																																																																																																																																																																																																																																																																																																																																																																																																																																																																	

FERMETURES DE LITS - PAR RÉGION

Du 15 juin 1993 au 15 septembre 1993

1993-94

	Courte durée	Longue durée	Hébergement	Total
1980-1981	76	10	10	96
1981-1982	100	10	10	120
1982-1983	100	10	10	120
1983-1984	100	10	10	120
1984-1985	100	10	10	120
1985-1986	100	10	10	120
1986-1987	100	10	10	120
1987-1988	100	10	10	120
1988-1989	100	10	10	120
1989-1990	100	10	10	120
1990-1991	100	10	10	120
1991-1992	100	10	10	120
1992-1993	100	10	10	120
1993-1994	100	10	10	120
1994-1995	100	10	10	120
1995-1996	100	10	10	120
1996-1997	100	10	10	120
1997-1998	100	10	10	120
1998-1999	100	10	10	120
1999-2000	100	10	10	120
2000-2001	100	10	10	120
2001-2002	100	10	10	120
2002-2003	100	10	10	120
2003-2004	100	10	10	120
2004-2005	100	10	10	120
2005-2006	100	10	10	120
2006-2007	100	10	10	120
2007-2008	100	10	10	120
2008-2009	100	10	10	120
2009-2010	100	10	10	120
2010-2011	100	10	10	120
2011-2012	100	10	10	120
2012-2013	100	10	10	120
2013-2014	100	10	10	120
2014-2015	100	10	10	120
2015-2016	100	10	10	120
2016-2017	100	10	10	120
2017-2018	100	10	10	120
2018-2019	100	10	10	120
2019-2020	100	10	10	120
2020-2021	100	10	10	120
2021-2022	100	10	10	120
2022-2023	100	10	10	120
2023-2024	100	10	10	120
2024-2025	100	10	10	120
2025-2026	100	10	10	120
2026-2027	100	10	10	120
2027-2028	100	10	10	120
2028-2029	100	10	10	120
2029-2030	100	10	10	120
2030-2031	100	10	10	120
2031-2032	100	10	10	120
2032-2033	100	10	10	120
2033-2034	100	10	10	120
2034-2035	100	10	10	120
2035-2036	100	10	10	120
2036-2037	100	10	10	120
2037-2038	100	10	10	120
2038-2039	100	10	10	120
2039-2040	100	10	10	120
2040-2041	100	10	10	120
2041-2042	100	10	10	120
2042-2043	100	10	10	120
2043-2044	100	10	10	120
2044-2045	100	10	10	120
2045-2046	100	10	10	120
2046-2047	100	10	10	120
2047-2048	100	10	10	120
2048-2049	100	10	10	120
2049-2050	100	10	10	120
2050-2051	100	10	10	120
2051-2052	100	10	10	120
2052-2053	100	10	10	120
2053-2054	100	10	10	120
2054-2055	100	10	10	120
2055-2056	100	10	10	120
2056-2057	100	10	10	120
2057-2058	100	10	10	120
2058-2059	100	10	10	120
2059-2060	100	10	10	120
2060-2061	100	10	10	120

	CTMSP completé	CTMSP non complété	Total
1. Sexe			
2. Âge			
3. Niveau d'étude			
4. Niveau de revenu			
5. Niveau de consommation			
6. Niveau de connaissance			
7. Niveau de participation			
8. Niveau de satisfaction			
9. Niveau de confiance			
10. Niveau de motivation			
11. Niveau de connaissance			
12. Niveau de participation			
13. Niveau de satisfaction			
14. Niveau de confiance			
15. Niveau de motivation			
16. Niveau de connaissance			
17. Niveau de participation			
18. Niveau de satisfaction			
19. Niveau de confiance			
20. Niveau de motivation			
21. Niveau de connaissance			
22. Niveau de participation			
23. Niveau de satisfaction			
24. Niveau de confiance			
25. Niveau de motivation			
26. Niveau de connaissance			
27. Niveau de participation			
28. Niveau de satisfaction			
29. Niveau de confiance			
30. Niveau de motivation			
31. Niveau de connaissance			
32. Niveau de participation			
33. Niveau de satisfaction			
34. Niveau de confiance			
35. Niveau de motivation			
36. Niveau de connaissance			
37. Niveau de participation			
38. Niveau de satisfaction			
39. Niveau de confiance			
40. Niveau de motivation			
41. Niveau de connaissance			
42. Niveau de participation			
43. Niveau de satisfaction			
44. Niveau de confiance			
45. Niveau de motivation			
46. Niveau de connaissance			
47. Niveau de participation			
48. Niveau de satisfaction			
49. Niveau de confiance			
50. Niveau de motivation			
51. Niveau de connaissance			
52. Niveau de participation			
53. Niveau de satisfaction			
54. Niveau de confiance			
55. Niveau de motivation			
56. Niveau de connaissance			
57. Niveau de participation			
58. Niveau de satisfaction			
59. Niveau de confiance			
60. Niveau de motivation			
61. Niveau de connaissance			
62. Niveau de participation			
63. Niveau de satisfaction			
64. Niveau de confiance			
65. Niveau de motivation			
66. Niveau de connaissance			
67. Niveau de participation			
68. Niveau de satisfaction			
69. Niveau de confiance			
70. Niveau de motivation			
71. Niveau de connaissance			
72. Niveau de participation			
73. Niveau de satisfaction			
74. Niveau de confiance			
75. Niveau de motivation			
76. Niveau de connaissance			
77. Niveau de participation			
78. Niveau de satisfaction			
79. Niveau de confiance			
80. Niveau de motivation			
81. Niveau de connaissance			
82. Niveau de participation			
83. Niveau de satisfaction			
84. Niveau de confiance			
85. Niveau de motivation			
86. Niveau de connaissance			
87. Niveau de participation			
88. Niveau de satisfaction			
89. Niveau de confiance			
90. Niveau de motivation			
91. Niveau de connaissance			
92. Niveau de participation			
93. Niveau de satisfaction			
94. Niveau de confiance			
95. Niveau de motivation			
96. Niveau de connaissance			
97. Niveau de participation			
98. Niveau de satisfaction			
99. Niveau de confiance			
100. Niveau de motivation			

	FERMETURES DE LITS										FERMETURES DE LITS											FERMETURES DE LITS									
	Prévisions - 1993-94					Total 92-93	Prévisions - 1993-94					Total 92-93	Prévisions - 1993-94					Total 92-93													
	PEB	PEI	Travaux	Vacances	Autres		Total	PEB	PEI	Travaux	Vacances		Autres	Total	PEB	PEI	Travaux		Vacances	Autres		Total									
93-06-15	0	14	0	0	26	40	42	93-07-18	0	66	0	89	26	181	171	93-08-20	0	55	0	89	26	170	150								
93-06-16	0	14	0	0	26	40	42	93-07-19	0	66	0	89	26	181	171	93-08-21	0	55	0	89	26	170	150								
93-06-17	0	14	0	0	26	40	42	93-07-20	0	66	0	89	26	181	171	93-08-22	0	55	0	89	26	170	150								
93-06-18	0	14	0	68	108	108	42	93-07-21	0	66	0	89	26	181	171	93-08-23	0	55	0	89	26	170	150								
93-06-19	0	14	0	68	108	108	83	93-07-22	0	66	0	89	26	181	171	93-08-24	0	55	0	68	26	149	150								
93-06-20	0	35	0	68	129	129	136	93-07-23	0	66	0	89	26	181	171	93-08-25	0	55	0	68	26	149	150								
93-06-21	0	35	0	68	129	129	136	93-07-24	0	66	0	89	26	181	171	93-08-26	0	55	0	68	26	149	150								
93-06-22	0	35	0	68	129	129	136	93-07-25	0	66	0	89	26	181	171	93-08-27	0	55	0	68	26	149	150								
93-06-23	0	55	0	68	149	149	136	93-07-26	0	66	0	89	26	181	171	93-08-28	0	55	0	68	26	149	150								
93-06-24	0	55	0	68	149	149	136	93-07-27	0	66	0	89	26	181	171	93-08-29	0	55	0	68	26	149	150								
93-06-25	0	55	0	68	149	149	136	93-07-28	0	66	0	89	26	181	171	93-08-30	0	55	0	68	26	149	150								
93-06-26	0	55	0	68	149	149	136	93-07-29	0	66	0	89	26	181	171	93-08-31	0	55	0	68	26	149	150								
93-06-27	0	55	0	68	149	149	136	93-07-30	0	66	0	89	26	181	171	93-09-01	0	55	0	68	26	149	150								
93-06-28	0	55	0	68	149	149	136	93-07-31	0	66	0	89	26	181	171	93-09-02	0	55	0	68	26	149	150								
93-06-29	0	55	0	68	149	149	136	93-08-01	0	66	0	89	26	181	171	93-09-03	0	55	0	68	26	149	150								
93-06-30	0	55	0	68	149	149	136	93-08-02	0	66	0	89	26	181	171	93-09-04	0	55	0	68	26	149	150								
93-07-01	0	55	0	68	149	149	136	93-08-03	0	55	0	89	26	170	171	93-09-05	0	55	0	68	26	149	150								
93-07-02	0	55	0	68	149	149	136	93-08-04	0	55	0	89	26	170	171	93-09-06	0	55	0	68	26	149	150								
93-07-03	0	55	0	68	149	149	136	93-08-05	0	55	0	89	26	170	171	93-09-07	0	55	0	68	26	149	150								
93-07-04	0	55	0	68	149	149	136	93-08-06	0	55	0	89	26	170	171	93-09-08	0	14	0	35	26	75	97								
93-07-05	0	55	0	68	152	149	136	93-08-07	0	55	0	89	26	170	171	93-09-09	0	14	0	35	26	75	77								
93-07-06	0	55	3	68	152	152	171	93-08-08	0	55	0	89	26	170	171	93-09-10	0	14	0	35	26	75	77								
93-07-07	0	55	3	68	152	152	171	93-08-09	0	55	0	89	26	170	171	93-09-11	0	14	0	35	26	75	77								
93-07-08	0	55	3	68	152	152	171	93-08-10	0	55	0	89	26	170	171	93-09-12	0	14	0	35	26	75	77								
93-07-09	0	55	3	89	173	173	171	93-08-11	0	55	0	89	26	170	171	93-09-13	0	14	0	35	26	75	77								
93-07-10	0	66	3	89	184	184	171	93-08-12	0	55	0	89	26	170	171	93-09-14	0	14	0	35	26	75	77								
93-07-11	0	66	3	89	184	184	171	93-08-13	0	55	0	89	26	170	171	93-09-15	0	14	0	35	26	75	77								
93-07-12	0	66	3	89	184	184	171	93-08-14	0	55	0	89	26	170	171	TOTAL :	0	4 745	36	6 789	2 418	13 988	13 472								
93-07-13	0	66	3	89	184	184	171	93-08-15	0	55	0	89	26	170	171	J/P	0	51	0	73	26	150	145								
93-07-14	0	66	3	89	184	184	171	93-08-16	0	55	0	89	26	170	171	Éq. LITS	0		0												
93-07-15	0	66	3	89	184	184	171	93-08-17	0	55	0	89	26	170	150																
93-07-16	0	66	3	89	184	184	171	93-08-18	0	55	0	89	26	170	150																
93-07-17	0	66	0	89	181	181	171	93-08-19	0	55	0	89	26	170	150																

Date : 94-03-25 DGCR252

Du 15 juin 1993 au 15 septembre 1993

P.E.B.: Plan d'équilibre budgétaire accepté par le Ministère

FERMETURES DE LITS - PAR RÉGION

Du 15 juin 1993 au 15 septembre 1993

Du 15 juin 1993 au 15 septembre 1993

Longue durée	72	72
Hébergement	0	0
Total	413	413

CTNSP completé	0
CTNSP non completé	0
Total	0

FERMETURES DE LITS										FERMETURES DE LITS										FERMETURES DE LITS																											
Prévisions - 1993-94										Prévisions - 1993-94										Prévisions - 1993-94																											
PEB				PEI				Travaux				Vacances				Autres				Total				PEB				PEI				Travaux				Vacances				Autres				Total			
93-06-15	0	43	0	0	0	0	0	0	0	93-07-18	0	77	0	0	0	0	0	0	0	77	78	93-08-20	0	34	0	0	0	0	0	0	0	0	0	34	35												
93-06-16	0	43	0	0	0	0	0	0	0	93-07-19	0	77	0	0	0	0	0	0	0	77	78	93-08-21	0	34	0	0	0	0	0	0	0	0	34	35													
93-06-17	0	43	0	0	0	0	0	0	0	93-07-20	0	77	0	0	0	0	0	0	0	77	78	93-08-22	0	34	0	0	0	0	0	0	0	0	34	35													
93-06-18	0	77	0	0	0	0	0	0	0	93-07-21	0	77	0	0	0	0	0	0	0	77	78	93-08-23	0	34	0	0	0	0	0	0	0	0	34	35													
93-06-19	0	77	0	0	0	0	0	0	0	93-07-22	0	77	0	0	0	0	0	0	0	77	78	93-08-24	0	34	0	0	0	0	0	0	0	0	34	35													
93-06-20	0	77	0	0	0	0	0	0	0	93-07-23	0	77	0	0	0	0	0	0	0	77	78	93-08-25	0	34	0	0	0	0	0	0	0	0	34	35													
93-06-21	0	77	0	0	0	0	0	0	0	93-07-24	0	77	0	0	0	0	0	0	0	77	78	93-08-26	0	34	0	0	0	0	0	0	0	0	34	35													
93-06-22	0	77	0	0	0	0	0	0	0	93-07-25	0	77	0	0	0	0	0	0	0	77	78	93-08-27	0	34	0	0	0	0	0	0	0	0	34	35													
93-06-23	0	77	0	0	0	0	0	0	0	93-07-26	0	77	0	0	0	0	0	0	0	77	78	93-08-28	0	34	0	0	0	0	0	0	0	0	34	35													
93-06-24	0	77	0	0	0	0	0	0	0	93-07-27	0	77	0	0	0	0	0	0	0	77	78	93-08-29	0	34	0	0	0	0	0	0	0	0	34	35													
93-06-25	0	77	0	0	0	0	0	0	0	93-07-28	0	77	0	0	0	0	0	0	0	77	78	93-08-30	0	34	0	0	0	0	0	0	0	0	34	35													
93-06-26	0	77	0	0	0	0	0	0	0	93-07-29	0	77	0	0	0	0	0	0	0	77	78	93-08-31	0	34	0	0	0	0	0	0	0	0	34	35													
93-06-27	0	77	0	0	0	0	0	0	0	93-07-30	0	77	0	0	0	0	0	0	0	77	78	93-09-01	0	34	0	0	0	0	0	0	0	0	34	35													
93-06-28	0	77	0	0	0	0	0	0	0	93-07-31	0	77	0	0	0	0	0	0	0	77	78	93-09-02	0	34	0	0	0	0	0	0	0	0	34	35													
93-06-29	0	77	0	0	0	0	0	0	0	93-08-01	0	77	0	0	0	0	0	0	0	77	78	93-09-03	0	34	0	0	0	0	0	0	0	0	34	35													
93-06-30	0	77	0	0	0	0	0	0	0	93-08-02	0	77	0	0	0	0	0	0	0	77	78	93-09-04	0	34	0	0	0	0	0	0	0	0	34	35													
93-07-01	0	77	0	0	0	0	0	0	0	93-08-03	0	77	0	0	0	0	0	0	0	77	78	93-09-05	0	34	0	0	0	0	0	0	0	0	34	35													
93-07-02	0	77	0	0	0	0	0	0	0	93-08-04	0	77	0	0	0	0	0	0	0	77	78	93-09-06	0	34	0	0	0	0	0	0	0	0	34	35													
93-07-03	0	77	0	0	0	0	0	0	0	93-08-05	0	77	0	0	0	0	0	0	0	77	78	93-09-07	0	34	0	0	0	0	0	0	0	0	34	35													
93-07-04	0	77	0	0	0	0	0	0	0	93-08-06	0	77	0	0	0	0	0	0	0	77	78	93-09-08	0	0	0	0	0	0	0	0	0	0	0	35													
93-07-05	0	77	0	0	0	0	0	0	0	93-08-07	0	77	0	0	0	0	0	0	0	77	78	93-09-09	0	0	0	0	0	0	0	0	0	0	0	0													
93-07-06	0	77	0	0	0	0	0	0	0	93-08-08	0	77	0	0	0	0	0	0	0	77	78	93-09-10	0	0	0	0	0	0	0	0	0	0	0	0													
93-07-07	0	77	0	0	0	0	0	0	0	93-08-09	0	77	0	0	0	0	0	0	0	77	78	93-09-11	0	0	0	0	0	0	0	0	0	0	0	0													
93-07-08	0	77	0	0	0	0	0	0	0	93-08-10	0	34	0	0	0	0	0	0	0	34	35	93-09-12	0	0	0	0	0	0	0	0	0	0	0	0													
93-07-09	0	77	0	0	0	0	0	0	0	93-08-11	0	34	0	0	0	0	0	0	0	34	35	93-09-13	0	0	0	0	0	0	0	0	0	0	0	0													
93-07-10	0	77	0	0	0	0	0	0	0	93-08-12	0	34	0	0	0	0	0	0	0	34	35	93-09-14	0	0	0	0	0	0	0	0	0	0	0	0													
93-07-11	0	77	0	0	0	0	0	0	0	93-08-13	0	34	0	0	0	0	0	0	0	34	35	93-09-15	0	0	0	0	0	0	0	0	0	0	0	0													
93-07-12	0	77	0	0	0	0	0	0	0	93-08-14	0	34	0	0	0	0	0	0	0	34	35	TOTAL :	0	0	0	0	0	0	0	0	0	0	0	0													
93-07-13	0	77	0	0	0	0	0	0	0	93-08-15	0	34	0	0	0	0	0	0	0	34	35	J/P	0	5 196	0	0	0	0	0	0	0	0	5 196	4 876													
93-07-14	0	77	0	0	0	0	0	0	0	93-08-16	0	34	0	0	0	0	0	0	0	34	35	Éq. LITS	0	56	0	0	0	0	0	0	0	56	52														
93-07-15	0	77	0	0	0	0	0	0	0	93-08-17	0	34	0	0	0	0	0	0	0	34	35																										
93-07-16	0	77	0	0	0	0	0	0	0	93-08-18	0	34	0	0	0	0	0	0	0	34	35																										
93-07-17	0	77	0	0	0	0	0	0	0	93-08-19	0	34	0	0	0	0	0	0	0	34	35																										

FERMETURES DE LITS - PAR RÉGION

Du 15 juin 1993 au 15 septembre 1993

PATIENTS DE LONGUE DURÉE DANS LES LITS DE COURTE DURÉE (15 mai 1993)												CTMSP complété												CTMSP non complété												Total																																																																																																																																																																																																																																																																																																																																																																																																																																																																																																																																																																																																																																																																																																																																																																																																																																																																																																																																																																																																																																																																																													
Région : NORD DE QUÉBEC (10)												1993-94												1992-93																																																																																																																																																																																																																																																																																																																																																																																																																																																																																																																																																																																																																																																																																																																																																																																																																																																																																																																																																																																																																																																																																																									
Courte durée												68												68																																																																																																																																																																																																																																																																																																																																																																																																																																																																																																																																																																																																																																																																																																																																																																																																																																																																																																																																																																																																																																																																																																									
Longue durée												14												14																																																																																																																																																																																																																																																																																																																																																																																																																																																																																																																																																																																																																																																																																																																																																																																																																																																																																																																																																																																																																																																																																																									
Hébergement												0												0																																																																																																																																																																																																																																																																																																																																																																																																																																																																																																																																																																																																																																																																																																																																																																																																																																																																																																																																																																																																																																																																																																									
Total												82												82																																																																																																																																																																																																																																																																																																																																																																																																																																																																																																																																																																																																																																																																																																																																																																																																																																																																																																																																																																																																																																																																																																									
												FERMETURES DE LITS												FERMETURES DE LITS												FERMETURES DE LITS																																																																																																																																																																																																																																																																																																																																																																																																																																																																																																																																																																																																																																																																																																																																																																																																																																																																																																																																																																																																																																																																																													
												Prévisions - 1993-94												Prévisions - 1993-94												Prévisions - 1993-94																																																																																																																																																																																																																																																																																																																																																																																																																																																																																																																																																																																																																																																																																																																																																																																																																																																																																																																																																																																																																																																																																													
												Total												Total												Total																																																																																																																																																																																																																																																																																																																																																																																																																																																																																																																																																																																																																																																																																																																																																																																																																																																																																																																																																																																																																																																																																													
												92-93												92-93												92-93																																																																																																																																																																																																																																																																																																																																																																																																																																																																																																																																																																																																																																																																																																																																																																																																																																																																																																																																																																																																																																																																																													
												PEB												PEI												Travaux												Vacances												Autres												Total																																																																																																																																																																																																																																																																																																																																																																																																																																																																																																																																																																																																																																																																																																																																																																																																																																																																																																																																																																																																																																																									
93-06-15	0	0	0	0	0	0	0	0	0	0	0	93-07-18	0	0	0	0	0	0	0	0	0	0	22	0	0	0	0	0	0	0	0	0	0	0	0	0	0	0	0	0	0	0	0	0	0	0	0	0	0	0	0	0	0	0	0	0	0	0	0	0	0	0	0	0	0	0	0	0	0	0	0	0	0	0	0	0	0	0	0	0	0	0	0	0	0	0	0	0	0	0	0	0	0	0	0	0	0	0	0	0	0	0	0	0	0	0	0	0	0	0	0	0	0	0	0	0	0	0	0	0	0	0	0	0	0	0	0	0	0	0	0	0	0	0	0	0	0	0	0	0	0	0	0	0	0	0	0	0	0	0	0	0	0	0	0	0	0	0	0	0	0	0	0	0	0	0	0	0	0	0	0	0	0	0	0	0	0	0	0	0	0	0	0	0	0	0	0	0	0	0	0	0	0	0	0	0	0	0	0	0	0	0	0	0	0	0	0	0	0	0	0	0	0	0	0	0	0	0	0	0	0	0	0	0	0	0	0	0	0	0	0	0	0	0	0	0	0	0	0	0	0	0	0	0	0	0	0	0	0	0	0	0	0	0	0	0	0	0	0	0	0	0	0	0	0	0	0	0	0	0	0	0	0	0	0	0	0	0	0	0	0	0	0	0	0	0	0	0	0	0	0	0	0	0	0	0	0	0	0	0	0	0	0	0	0	0	0	0	0	0	0	0	0	0	0	0	0	0	0	0	0	0	0	0	0	0	0	0	0	0	0	0	0	0	0	0	0	0	0	0	0	0	0	0	0	0	0	0	0	0	0	0	0	0	0	0	0	0	0	0	0	0	0	0	0	0	0	0	0	0	0	0	0	0	0	0	0	0	0	0	0	0	0	0	0	0	0	0	0	0	0	0	0	0	0	0	0	0	0	0	0	0	0	0	0	0	0	0	0	0	0	0	0	0	0	0	0	0	0	0	0	0	0	0	0	0	0	0	0	0	0	0	0	0	0	0	0	0	0	0	0	0	0	0	0	0	0	0	0	0	0	0	0	0	0	0	0	0	0	0	0	0	0	0	0	0	0	0	0	0	0	0	0	0	0	0	0	0	0	0	0	0	0	0	0	0	0	0	0	0	0	0	0	0	0	0	0	0	0	0	0	0	0	0	0	0	0	0	0	0	0	0	0	0	0	0	0	0	0	0	0	0	0	0	0	0	0	0	0	0	0	0	0	0	0	0	0	0	0	0	0	0	0	0	0	0	0	0	0	0	0	0	0	0	0	0	0	0	0	0	0	0	0	0	0	0	0	0	0	0	0	0	0	0	0	0	0	0	0	0	0	0	0	0	0	0	0	0	0	0	0	0	0	0	0	0	0	0	0	0	0	0	0	0	0	0	0	0	0	0	0	0	0	0	0	0	0	0	0	0	0	0	0	0	0	0	0	0	0	0	0	0	0	0	0	0	0	0	0	0	0	0	0	0	0	0	0	0	0	0	0	0	0	0	0	0	0	0	0	0	0	0	0	0	0	0	0	0	0	0	0	0	0	0	0	0	0	0	0	0	0	0	0	0	0	0	0	0	0	0	0	0	0	0	0	0	0	0	0	0	0	0	0	0	0	0	0	0	0	0	0	0	0	0	0	0	0	0	0	0	0	0	0	0	0	0	0	0	0	0	0	0	0	0	0	0	0	0	0	0	0	0	0	0	0	0	0	0	0	0	0	0	0	0	0	0	0	0	0	0	0	0	0	0	0	0	0	0	0	0	0	0	0	0	0	0	0	0	0	0	0	0	0	0	0	0	0	0	0	0	0	0	0	0	0	0	0	0	0	0	0	0	0	0	0	0	0	0	0	0	0	0	0	0	0	0	0	0	0	0	0	0	0	0	0	0	0	0	0	0	0	0	0	0	0	0	0	0	0	0	0	0	0	0	0	0	0	0	0	0	0	0	0	0	0	0	0	0	0	0	0	0	0	0	0	0	0	0	0	0	0	0	0	0	0	0	0	0	0	0	0	0	0	0	0	0	0	0	0	0	0	0	0	0	0	0	0	0	0	0	0	0	0	0	0	0	0	0	0	0	0	0	0	0	0	0	0	0	0	0	0	0	0	0	0	0	0	0	0	0	0	0	0	0	0	0	0	0	0	0	0	0	0	0	0	0	0	0	0	0	0	0	0	0	0	0	0	0	0	0	0	0	0	0	0	0	0	0	0	0	0	0	0	0	0	0	0	0	0	0	0	0	0	0	0	0	0	0	0	0	0	0	0	0	0	0	0	0	0	0	0	0	0	0	0	0	0	0	0	0	0	0	0	0	0	0	0	0	0	0	0	0	0	0	0	0	0	0	0	0	0	0	0	0	0	0	0	0	0	0	0	0	0	0	0	0	0	0	0	0	0	0	0	0	0	0	0	0	0	0	0	0	0	0	0	0	0	0	0	0	0	0	0	0	0	0	0	0	0	0	0	0	0	0	0	0	0	0	0</

FERMETURES DE LITS - PAR RÉGION

Date : 94-03-25 DGCR252

Du 15 juin 1993 au 15 septembre 1993

PATIENTS DE LONGUE DURÉE DANS LES LITS DE COURTE DURÉE (15 mai 1993)										1993-94				1992-93				CTMSP complété				CTMSP non complété							
Région : GASPE-SIE, ILES-MADELEINE (11)										Courte durée				Longue durée				Hébergement				Total							
										506				506				37				37							
										281				281				3				3							
										79				79				40				40							
										866				866															
										FERMETURES DE LITS										FERMETURES DE LITS									
										Prévisions - 1993-94										Prévisions - 1993-94									
										Total										Total									
										92-93										92-93									
										PEB										PEB									
										PEI										PEI									
										Travaux										Travaux									
										Vacances										Vacances									
										Autres										Autres									
										Total										Total									
										92-93										92-93									
93-06-15	10	0	0	0	0	0	0	0	0	93-07-18	10	16	0	49	0	75	49	93-08-20	10	16	0	49	0	75	49				
93-06-16	10	0	0	0	0	0	0	0	0	93-07-19	10	16	0	49	0	75	49	93-08-21	10	16	0	49	0	75	49				
93-06-17	10	0	0	0	0	0	0	0	0	93-07-20	10	16	0	49	0	75	49	93-08-22	10	16	0	33	0	59	49				
93-06-18	10	0	0	0	0	0	0	0	0	93-07-21	10	16	0	49	0	75	49	93-08-23	10	16	0	33	0	59	49				
93-06-19	10	0	0	0	0	0	0	0	0	93-07-22	10	16	0	49	0	75	49	93-08-24	10	16	0	33	0	59	49				
93-06-20	10	0	0	0	0	0	0	0	0	93-07-23	10	16	0	49	0	75	49	93-08-25	10	16	0	33	0	59	49				
93-06-21	10	0	0	0	0	0	0	0	0	93-07-24	10	16	0	49	0	75	49	93-08-26	10	16	0	33	0	59	49				
93-06-22	10	6	0	0	0	0	0	0	0	93-07-25	10	16	0	49	0	75	49	93-08-27	10	16	0	33	0	59	49				
93-06-23	10	6	0	0	0	0	0	0	0	93-07-26	10	16	0	49	0	75	49	93-08-28	10	16	0	33	0	59	49				
93-06-24	10	16	0	0	0	0	0	0	0	93-07-27	10	16	0	49	0	75	49	93-08-29	10	16	0	4	0	30	10				
93-06-25	10	16	0	0	0	0	0	0	0	93-07-28	10	16	0	49	0	75	49	93-08-30	10	16	0	4	0	30	10				
93-06-26	10	16	0	0	0	0	0	0	0	93-07-29	10	16	0	49	0	75	49	93-08-31	10	16	0	4	0	30	10				
93-06-27	10	16	0	0	0	0	0	0	0	93-07-30	10	16	0	49	0	75	49	93-09-01	10	16	0	4	0	30	10				
93-06-28	10	16	0	0	0	0	0	0	0	93-07-31	10	16	0	49	0	75	49	93-09-02	10	16	0	4	0	30	10				
93-06-29	10	16	0	0	0	0	0	0	0	93-08-01	10	16	0	49	0	75	49	93-09-03	10	16	0	4	0	30	10				
93-06-30	10	16	0	0	0	0	0	0	0	93-08-02	10	16	0	49	0	75	49	93-09-04	10	16	0	4	0	30	10				
93-07-01	10	16	0	0	0	0	0	0	0	93-08-03	10	16	0	49	0	75	49	93-09-05	10	16	0	4	0	30	10				
93-07-02	10	16	0	0	0	0	0	0	0	93-08-04	10	16	0	49	0	75	49	93-09-06	10	16	0	4	0	30	10				
93-07-03	10	16	0	0	0	0	0	0	0	93-08-05	10	16	0	49	0	75	49	93-09-07	10	16	0	4	0	30	10				
93-07-04	10	16	0	0	0	0	0	0	0	93-08-06	10	16	0	49	0	75	49	93-09-08	10	0	0	0	0	10	0				
93-07-05	10	16	0	0	0	0	0	0	0	93-08-07	10	16	0	49	0	75	49	93-09-09	10	0	0	0	0	10	0				
93-07-06	10	16	0	0	0	0	0	0	0	93-08-08	10	16	0	49	0	75	49	93-09-10	10	0	0	0	0	10	0				
93-07-07	10	16	0	0	0	0	0	0	0	93-08-09	10	16	0	49	0	75	49	93-09-11	10	0	0	0	0	10	0				
93-07-08	10	16	0	0	0	0	0	0	0	93-08-10	10	16	0	49	0	75	49	93-09-12	10	0	0	0	0	10	0				
93-07-09	10	16	0	0	0	0	0	0	0	93-08-11	10	16	0	49	0	75	49	93-09-13	10	0	0	0	0	10	0				
93-07-10	10	16	0	0	0	0	0	0	0	93-08-12	10	16	0	49	0	75	49	93-09-14	10	0	0	0	0	10	0				
93-07-11	10	16	0	0	0	0	0	0	0	93-08-13	10	16	0	49	0	75	49	93-09-15	10	0	0	0	0	10	0				
93-07-12	10	16	0	0	0	0	0	0	0	93-08-14	10	16	0	49	0	75	49	TOTAL :	930	1 228	0	3 252	0	5 410	3 490				
93-07-13	10	16	0	0	0	0	0	0	0	93-08-15	10	16	0	49	0	75	49	J/P	10	13	0	35	0	58	38				
93-07-14	10	16	0	0	0	0	0	0	0	93-08-16	10	16	0	49	0	75	49	Éq. LITS											
93-07-15	10	16	0	0	0	0	0	0	0	93-08-17	10	16	0	49	0	75	49												
93-07-16	10	16	0	0	0	0	0	0	0	93-08-18	10	16	0	49	0	75	49												
93-07-17	10	16	0	0	0	0	0	0	0	93-08-19	10	16	0	49	0	75	49												

P.E.B.: Plan d'équilibre budgétaire accepté par le Ministère

P.E.I.: Plan d'équilibre budgétaire interne

95-717

FERMETURES DE LITS - PAR RÉGION

Du 15 juin 1993 au 15 septembre 1993

P.E.B.: Plan d'équilibre budgétaire accepté par le Ministère

P.E.I.: Plan d'équilibre budgétaire interne

ETC-34

FERMETURES DE LITS - PAR RÉGION

DIRECTION GÉNÉRALE DE LA COORDINATION RÉGIONALE
Date : 94-03-25 D6CR252

Du 15 juin 1993 au 15 septembre 1993

PATIENTS DE LONGUE DURÉE DANS LES LITS DE COURTE DURÉE (15 mai 1993)										1992-93					1993-94					1992-93					1993-94					CTHSP complété					CTHSP non complété					Total																																																																																																																																																																																																																																																																																																																																																																																																																																																																																																																																																																																																																																																																																																																																																																																																																																																																																																																																																																																																																																																																																																																																																																																																																																																																																																																																																																																																																																																																																																																																																																																																																																																																				
Région : LAVAL (13)										Courte durée					Longue durée					Hébergement					Total																																																																																																																																																																																																																																																																																																																																																																																																																																																																																																																																																																																																																																																																																																																																																																																																																																																																																																																																																																																																																																																																																																																																																																																																																																																																																																																																																																																																																																																																																																																																																																																																																																																																																			
										FERMETURES DE LITS										FERMETURES DE LITS										FERMETURES DE LITS										FERMETURES DE LITS																																																																																																																																																																																																																																																																																																																																																																																																																																																																																																																																																																																																																																																																																																																																																																																																																																																																																																																																																																																																																																																																																																																																																																																																																																																																																																																																																																																																																																																																																																																																																																																																																																																																				
										Prévisions - 1993-94					Total 92-93					Prévisions - 1993-94					Total 92-93					Prévisions - 1993-94					Total 92-93					Prévisions - 1993-94					Total 92-93					Prévisions - 1993-94					Total 92-93					Prévisions - 1993-94					Total 92-93					Prévisions - 1993-94					Total 92-93					Prévisions - 1993-94					Total 92-93					Prévisions - 1993-94					Total 92-93					Prévisions - 1993-94					Total 92-93					Prévisions - 1993-94					Total 92-93					Prévisions - 1993-94					Total 92-93					Prévisions - 1993-94					Total 92-93					Prévisions - 1993-94					Total 92-93					Prévisions - 1993-94					Total 92-93					Prévisions - 1993-94					Total 92-93					Prévisions - 1993-94					Total 92-93					Prévisions - 1993-94					Total 92-93					Prévisions - 1993-94					Total 92-93					Prévisions - 1993-94					Total 92-93					Prévisions - 1993-94					Total 92-93					Prévisions - 1993-94					Total 92-93					Prévisions - 1993-94					Total 92-93					Prévisions - 1993-94					Total 92-93					Prévisions - 1993-94					Total 92-93					Prévisions - 1993-94					Total 92-93					Prévisions - 1993-94					Total 92-93					Prévisions - 1993-94					Total 92-93					Prévisions - 1993-94					Total 92-93					Prévisions - 1993-94					Total 92-93					Prévisions - 1993-94					Total 92-93					Prévisions - 1993-94					Total 92-93					Prévisions - 1993-94					Total 92-93					Prévisions - 1993-94					Total 92-93					Prévisions - 1993-94					Total 92-93					Prévisions - 1993-94					Total 92-93					Prévisions - 1993-94					Total 92-93					Prévisions - 1993-94					Total 92-93					Prévisions - 1993-94					Total 92-93					Prévisions - 1993-94					Total 92-93					Prévisions - 1993-94					Total 92-93					Prévisions - 1993-94					Total 92-93					Prévisions - 1993-94					Total 92-93					Prévisions - 1993-94					Total 92-93					Prévisions - 1993-94					Total 92-93					Prévisions - 1993-94					Total 92-93					Prévisions - 1993-94					Total 92-93					Prévisions - 1993-94					Total 92-93					Prévisions - 1993-94					Total 92-93					Prévisions - 1993-94					Total 92-93					Prévisions - 1993-94					Total 92-93					Prévisions - 1993-94					Total 92-93					Prévisions - 1993-94					Total 92-93					Prévisions - 1993-94					Total 92-93					Prévisions - 1993-94					Total 92-93					Prévisions - 1993-94					Total 92-93					Prévisions - 1993-94					Total 92-93					Prévisions - 1993-94					Total 92-93					Prévisions - 1993-94					Total 92-93					Prévisions - 1993-94					Total 92-93					Prévisions - 1993-94					Total 92-93					Prévisions - 1993-94					Total 92-93					Prévisions - 1993-94					Total 92-93					Prévisions - 1993-94					Total 92-93					Prévisions - 1993-94					Total 92-93					Prévisions - 1993-94					Total 92-93					Prévisions - 1993-94					Total 92-93					Prévisions - 1993-94					Total 92-93					Prévisions - 1993-94					Total 92-93					Prévisions - 1993-94					Total 92-93					Prévisions - 1993-94					Total 92-93					Prévisions - 1993-94					Total 92-93					Prévisions - 1993-94					Total 92-93					Prévisions - 1993-94					Total 92-93					Prévisions - 1993-94					Total 92-93					Prévisions - 1993-94					Total 92-93					Prévisions - 1993-94					Total 92-93					Prévisions - 1993-94					Total 92-93					Prévisions - 1993-94					Total 92-93					Prévisions - 1993-94					Total 92-93					Prévisions - 1993-94					Total 92-93					Prévisions - 1993-94					Total 92-93					Prévisions - 1993-94					Total 92-93					Prévisions - 1993-94					Total 92-93					Prévisions - 1993-94					Total 92-93					Prévisions - 1993-94					Total 92-93					Prévisions - 1993-94					Total 92-93					Prévisions - 1993-94					Total 92-93					Prévisions - 1993-94					Total 92-93					Prévisions - 1993-94					Total 92-93					Prévisions - 1993-94					Total 92-93					Prévisions - 1993-94					Total 92-93					Prévisions - 1993-94					Total 92-93					Prévisions - 1993-94					Total 92-93					Prévisions - 1993-94					Total 92-93					Prévisions - 1993-94					Total 92-93					Prévisions - 1993-94					Total 92-93					Prévisions - 1993-94					Total 92-93					Prévisions - 1993-94					Total 92-93					Prévisions - 1993-94					Total 92-93					Prévisions - 1993-94					Total 92-93					Prévisions - 1993-94					Total 92-93					Prévisions - 1993-94					Total 92-93					Prévisions - 1993-94					Total 92-93					Prévisions - 1993-94					Total 92-93					Prévisions - 1993-94					Total 92-93					Prévisions - 1993-94					Total 92-93					Prévisions - 1993-94					Total 92-93					Prévisions - 1993-94					Total 92-93					Prévisions - 1993-94					Total 92-93					Prévisions - 1993-94					Total 92-93					Prévisions - 1993-94					Total 92-93					Prévisions - 1993-94					Total 92-93					Prévisions - 1993-94					Total 92-93					Prévisions - 1993-94					Total 92-93					Prévisions - 1993-94					Total 92-93					Prévisions - 1993-94					Total 92-93					Prévisions - 1993-94					Total 92-93					Prévisions - 1993-94					Total 92-93					Prévisions - 1993-94					Total 92-93					Prévisions - 1993-94					Total 92-93					Prévisions - 1993-94					Total 92-93					Prévisions - 1993-94					Total 92-93					Prévisions - 1993-94					Total 92-93					Prévisions - 1993-94					Total 92-93					Prévisions - 1993-94					Total 92-93					Prévisions - 1993-94					Total 92-93					Prévisions - 1993-94					Total 92-93					Prévisions - 1993-94					Total 92-93					Prévisions - 1993-94					Total 92-93					Prévisions - 1993-94					Total 92-93					Prévisions - 1993-94					Total 92-93					Prévisions - 1993-94					Total 92-93					Prévisions - 1993-94					Total 92-93					Prévisions - 1993-94					Total 92-93					Prévisions - 1993-94					Total 92-93					Prévisions - 1993-94					Total 92-93					Prévisions - 1993-94					Total 92-93					Prévisions - 1993-94					Total 92-93					Prévisions - 1993-94					Total 92-93					Prévisions - 1993-94					Total 92-93					Prévisions - 1993-94					Total 92-93					Prévisions - 1993-94					Total 92-93					Prévisions - 1993-94					Total 92-93					Prévisions - 1993-94					Total 92-93					Prévisions - 1993-94					Total 92-93					Prévisions - 1993-94					Total 92-93					Prévisions - 1993-94					Total 92-93					Prévisions - 1993-94					Total 92-93					Prévisions - 1993-94					Total 92-93					Prévisions - 1993-94					Total 92-93					Prévisions - 1993-94					Total 92-93					Prévisions - 1993-94					Total 92-93					Prévisions - 1993-94					Total 92-93					Prévisions - 1993-94					Total 92-93					Prévisions - 1993-94					Total 92-93					Prévisions - 1993-94					Total 92-93					Prévisions - 1993-94					Total 92-93					Prévisions - 1993-94					Total 92-93					Prévisions - 1993-94					Total 92-93					Prévisions - 1993-94					Total 92-93					Prévisions - 1993-94					Total 92-93					Prévisions - 1993-94					Total 92-93					Prévisions - 1993-94				

Date : 94-03-25 **DGCR252**

Du 15 juin 1993 au 15 septembre 1993

P.E.B.: Plan d'équilibre budgétaire accepté par le Ministère

P.E.I.: Plan d'équilibre budgétaire interne

FERMETURES DE LITS - PAR RÉGION

DIRECTION GÉNÉRALE DE LA COORDINATION RÉGIONALE
Date : 94-03-25 DGR252

Du 15 juin 1993 au 15 septembre 1993

PATIENTS DE LONGUE DURÉE DANS LES LITS DE COURTE DURÉE (15 mai 1993)										Région : LAURENTIDES (15)										CTMSP complété CTMSP non complété Total																																																																																																																																																																																																																																																																																																																																																																																																																																																																																																																																																																																																																																																																																																																																																																																																																																																																																																																																																																																																																																																																																																																																
1993-94										1992-93										1993-94										1992-93																																																																																																																																																																																																																																																																																																																																																																																																																																																																																																																																																																																																																																																																																																																																																																																																																																																																																																																																																																																																																																																																																																																						
Courte durée										Longue durée										Hébergement										Total																																																																																																																																																																																																																																																																																																																																																																																																																																																																																																																																																																																																																																																																																																																																																																																																																																																																																																																																																																																																																																																																																																																						
868										490										130										1 488																																																																																																																																																																																																																																																																																																																																																																																																																																																																																																																																																																																																																																																																																																																																																																																																																																																																																																																																																																																																																																																																																																																						
1 488										1 488										1 488										1 488																																																																																																																																																																																																																																																																																																																																																																																																																																																																																																																																																																																																																																																																																																																																																																																																																																																																																																																																																																																																																																																																																																																						
FERMETURES DE LITS										FERMETURES DE LITS										FERMETURES DE LITS										FERMETURES DE LITS																																																																																																																																																																																																																																																																																																																																																																																																																																																																																																																																																																																																																																																																																																																																																																																																																																																																																																																																																																																																																																																																																																																						
Prévisions - 1993-94										Prévisions - 1993-94										Prévisions - 1993-94										Prévisions - 1993-94																																																																																																																																																																																																																																																																																																																																																																																																																																																																																																																																																																																																																																																																																																																																																																																																																																																																																																																																																																																																																																																																																																																						
Total 92-93										Total 92-93										Total 92-93										Total 92-93																																																																																																																																																																																																																																																																																																																																																																																																																																																																																																																																																																																																																																																																																																																																																																																																																																																																																																																																																																																																																																																																																																																						
PEB										PEI										Travaux										Vacances										Autres										Total																																																																																																																																																																																																																																																																																																																																																																																																																																																																																																																																																																																																																																																																																																																																																																																																																																																																																																																																																																																																																																																																																																		
93-06-15	0	0	0	0	0	0	0	0	0	0	0	0	0	0	0	0	0	0	0	0	0	0	0	0	0	0	0	0	0	0	0	0	0	0	0	0	0	0	0	0	0	0	0	0	0	0	0	0	0	0	0	0	0	0	0	0	0	0	0	0	0	0	0	0	0	0	0	0	0	0	0	0	0	0	0	0	0	0	0	0	0	0	0	0	0	0	0	0	0	0	0	0	0	0	0	0	0	0	0	0	0	0	0	0	0	0	0	0	0	0	0	0	0	0	0	0	0	0	0	0	0	0	0	0	0	0	0	0	0	0	0	0	0	0	0	0	0	0	0	0	0	0	0	0	0	0	0	0	0	0	0	0	0	0	0	0	0	0	0	0	0	0	0	0	0	0	0	0	0	0	0	0	0	0	0	0	0	0	0	0	0	0	0	0	0	0	0	0	0	0	0	0	0	0	0	0	0	0	0	0	0	0	0	0	0	0	0	0	0	0	0	0	0	0	0	0	0	0	0	0	0	0	0	0	0	0	0	0	0	0	0	0	0	0	0	0	0	0	0	0	0	0	0	0	0	0	0	0	0	0	0	0	0	0	0	0	0	0	0	0	0	0	0	0	0	0	0	0	0	0	0	0	0	0	0	0	0	0	0	0	0	0	0	0	0	0	0	0	0	0	0	0	0	0	0	0	0	0	0	0	0	0	0	0	0	0	0	0	0	0	0	0	0	0	0	0	0	0	0	0	0	0	0	0	0	0	0	0	0	0	0	0	0	0	0	0	0	0	0	0	0	0	0	0	0	0	0	0	0	0	0	0	0	0	0	0	0	0	0	0	0	0	0	0	0	0	0	0	0	0	0	0	0	0	0	0	0	0	0	0	0	0	0	0	0	0	0	0	0	0	0	0	0	0	0	0	0	0	0	0	0	0	0	0	0	0	0	0	0	0	0	0	0	0	0	0	0	0	0	0	0	0	0	0	0	0	0	0	0	0	0	0	0	0	0	0	0	0	0	0	0	0	0	0	0	0	0	0	0	0	0	0	0	0	0	0	0	0	0	0	0	0	0	0	0	0	0	0	0	0	0	0	0	0	0	0	0	0	0	0	0	0	0	0	0	0	0	0	0	0	0	0	0	0	0	0	0	0	0	0	0	0	0	0	0	0	0	0	0	0	0	0	0	0	0	0	0	0	0	0	0	0	0	0	0	0	0	0	0	0	0	0	0	0	0	0	0	0	0	0	0	0	0	0	0	0	0	0	0	0	0	0	0	0	0	0	0	0	0	0	0	0	0	0	0	0	0	0	0	0	0	0	0	0	0	0	0	0	0	0	0	0	0	0	0	0	0	0	0	0	0	0	0	0	0	0	0	0	0	0	0	0	0	0	0	0	0	0	0	0	0	0	0	0	0	0	0	0	0	0	0	0	0	0	0	0	0	0	0	0	0	0	0	0	0	0	0	0	0	0	0	0	0	0	0	0	0	0	0	0	0	0	0	0	0	0	0	0	0	0	0	0	0	0	0	0	0	0	0	0	0	0	0	0	0	0	0	0	0	0	0	0	0	0	0	0	0	0	0	0	0	0	0	0	0	0	0	0	0	0	0	0	0	0	0	0	0	0	0	0	0	0	0	0	0	0	0	0	0	0	0	0	0	0	0	0	0	0	0	0	0	0	0	0	0	0	0	0	0	0	0	0	0	0	0	0	0	0	0	0	0	0	0	0	0	0	0	0	0	0	0	0	0	0	0	0	0	0	0	0	0	0	0	0	0	0	0	0	0	0	0	0	0	0	0	0	0	0	0	0	0	0	0	0	0	0	0	0	0	0	0	0	0	0	0	0	0	0	0	0	0	0	0	0	0	0	0	0	0	0	0	0	0	0	0	0	0	0	0	0	0	0	0	0	0	0	0	0	0	0	0	0	0	0	0	0	0	0	0	0	0	0	0	0	0	0	0	0	0	0	0	0	0	0	0	0	0	0	0	0	0	0	0	0	0	0	0	0	0	0	0	0	0	0	0	0	0	0	0	0	0	0	0	0	0	0	0	0	0	0	0	0	0	0	0	0	0	0	0	0	0	0	0	0	0	0	0	0	0	0	0	0	0	0	0	0	0	0	0	0	0	0	0	0	0	0	0	0	0	0	0	0	0	0	0	0	0	0	0	0	0	0	0	0	0	0	0	0	0	0	0	0	0	0	0	0	0	0	0	0	0	0	0	0	0	0	0	0	0	0	0	0	0	0	0	0	0	0	0	0	0	0	0	0	0	0	0	0	0	0	0	0	0	0	0	0	0	0	0	0	0	0	0	0	0	0	0	0	0	0	0	0	0	0	0	0	0	0	0	0	0	0	0	0	0	0	0	0	0	0	0	0	0	0	0	0	0	0	0	0	0	0	0	0	0	0	0	0	0	0	0	0	0	0	0	0	0	0	0	0	0	0	0	0	0	0	0	0	0	0	0	0	0	0	0	0	0	0	0	0	0	0	0	0	0	0	0	0	0	0	0	0	0	0	0	0	0	0

D I R E C T I O N G É N É R A L E D E L A C O O R D I N A T I O N R É G I O N A L E

RAPPORT SUR LE SUIVI DE GESTION DES LITS
DANS LES CENTRES HOSPITALIERS
EXERCICE 1993-1994

SOMMAIRE PAR RÉGION
Pages: FET-1 à FET-3

Période des vacances des Fêtes
Du 7 décembre 1993 au 15 janvier 1994



Du 7 décembre 1993 au 15 janvier 1994

RÉGION / CLASSE DE C. H.	LITS AU PERMIS		PATIENTS DE L. D. DANS LITS C. D.				PRÉVISION - 1993-94 (JOURS-PRÉSENCE)						RÉEL 1992-93		DISPONIBILITÉ.			
	COURTE DURÉE (1)	LONGUE DURÉE (2)	CTHSP COMPLÉTÉ (3)	CTHSP NON COMPLÉTÉ (4)	TOTAL		P. E. B. (7)	P. E. I. (8)	TRAVAUX (9)	VACANCES (10)	AUTRES (11)	TOTAL		TOTAL		DE LITS DE COURTE DURÉE		ÉCART (18) = (16)-(17)
					NOMBRE (5)	% COURTE DURÉE (6)						J/P (12)	ÉQUIV. LITS (13)	J/P (14)	ÉQUIV. LITS (15)	93-94 % (16)	92-93 % (17)	
BAS-ST-LAURENT-GASPÉSIE (01)																		
C.H. de soins de courte durée	835	180	89	10	99	11.9	0	0	0	1 393	140	1 533	38	1 459	36	95.4	95.7	-0.2
C.H. psychiatriques	127	219	0	0	0	0.0	0	0	0	0	1 160	1 160	29	0	0	77.2	100.0	-22.8
TOTAL - RÉGION	962	399	89	10	99	10.3	0	0	0	1 393	1 300	2 693	67	1 459	36	93.0	96.3	-3.2
SAGUENAY - LAC ST. JEAN (02)																		
C.H. de soins de courte durée	1 306	394	0	0	0	0.0	0	0	0	4 276	0	4 276	107	1 890	47	91.8	96.4	-4.6
C.H. psychiatriques	94	10	0	0	0	0.0	0	0	0	90	0	90	2	90	2	97.9	97.9	0.0
TOTAL - RÉGION	1 400	404	0	0	0	0.0	0	0	0	4 366	0	4 366	109	1 980	50	92.2	96.4	-4.2
QUÉBEC (03)																		
C.H. de soins de courte durée	3 151	773	307	37	344	10.9	1 321	8 880	480	2 871	2 000	15 552	389	14 843	371	87.7	88.2	-0.6
C.H. psychiatriques	437	981	0	0	0	0.0	0	0	0	240	0	240	6	270	7	98.6	98.4	0.2
TOTAL - RÉGION	3 588	1 754	307	37	344	9.6	1 321	8 880	480	3 111	2 000	15 792	395	15 113	378	89.0	89.5	-0.5
TROIS-RIVIÈRES (04)																		
C.H. de soins de courte durée	1 683	380	39	13	52	3.1	0	4 442	0	476	882	5 800	145	1 849	46	91.4	97.3	-5.9
C.H. psychiatriques	15	715	0	0	0	0.0	0	0	0	0	0	0	0	0	0	100.0	100.0	0.0
TOTAL - RÉGION	1 698	1 095	39	13	52	3.1	0	4 442	0	476	882	5 800	145	1 849	46	91.5	97.3	-5.8
ESTRIE (05)																		
C.H. de soins de courte durée	1 151	242	39	20	59	5.1	324	3 561	110	784	0	4 779	119	5 169	129	89.7	88.8	0.9
TOTAL - RÉGION	1 151	242	39	20	59	5.1	324	3 561	110	784	0	4 779	119	5 169	129	89.7	88.8	0.9



RAPPORT SUR LES FERMETURES DE LITS - SOMMAIRE

Exercice : 1993-94

Du 7 décembre 1993 au 15 janvier 1994

RÉGION / CLASSE DE C.H.	LITS AU PERMIS		PATIENTS DE L.D. DANS LITS C.D.				PRÉVISION - 1993-94 (JOURS-PRÉSENCE)						RÉEL 1992-93		DISPONIBILITÉ DE LITS DE COURTE DURÉE			
	COURTE DURÉE (1)	LONGUE DURÉE (2)	CTNSP COMPLÉTÉ (3)	CTNSP NON COMPLÉTÉ (4)	TOTAL		P.E.B. (7)	P.E.I. (8)	TRAVAUX (9)	VACANCES (10)	AUTRES (11)	TOTAL		J/P (14)	ÉQUIV. LITS (15)	DE LITS DE COURTE DURÉE		ÉCART (18)=(16)-(17)
					NOMBRE (5)	% COURTE DURÉE (6)						J/P (12)	ÉQUIV. LITS (13)			93-94 % (16)	92-93 % (17)	
<u>MONTREAL-CENTRE (06)</u>																		
C.H. de soins de courte durée	10 323	1 573	671	238	909	8.8	4 230	11 804	10 130	22 112	6 195	54 471	1 362	47 812	1 195	86.8	88.3	-1.5
C.H. psychiatriques	838	1 864	0	0	0	0.0	0	0	0	0	0	0	0	323	8	100.0	99.0	1.0
TOTAL - RÉGION	11 161	3 437	671	238	909	8.1	4 230	11 804	10 130	22 112	6 195	54 471	1 362	48 135	1 203	87.8	89.1	-1.3
<u>OUTAOUAIS (07)</u>																		
C.H. de soins de courte durée	851	146	98	5	103	12.1	0	2 207	0	132	0	2 339	58	3 548	89	93.2	90.0	3.2
C.H. psychiatriques	93	12	0	0	0	0.0	0	0	0	0	0	0	0	0	0	100.0	100.0	0.0
TOTAL - RÉGION	944	158	98	5	103	10.9	0	2 207	0	132	0	2 339	58	3 548	89	93.9	91.0	2.9
<u>ABITIBI-TENISCAMINGUE (08)</u>																		
C.H. de soins de courte durée	467	149	30	9	39	8.4	120	160	0	696	140	1 116	28	1 508	38	94.0	91.9	2.1
C.H. psychiatriques	49	0	0	0	0	0.0	0	0	0	0	320	320	8	0	0	83.7	100.0	-16.3
TOTAL - RÉGION	516	149	30	9	39	7.6	120	160	0	696	460	1 436	36	1 508	38	93.0	92.6	0.4
<u>COTE-NORD (09)</u>																		
C.H. de soins de courte durée	341	72	5	5	10	2.9	0	1 184	0	544	0	1 728	43	1 350	34	87.4	90.0	-2.6
TOTAL - RÉGION	341	72	5	5	10	2.9	0	1 184	0	544	0	1 728	43	1 350	34	87.4	90.0	-2.6
<u>GASPESIE, ÎLES-MADELEINE (11)</u>																		
C.H. de soins de courte durée	471	154	51	14	65	13.8	400	264	0	0	0	664	17	1 130	28	96.4	94.1	2.3
C.H. psychiatriques	35	127	0	0	0	0.0	0	0	0	0	0	0	0	0	0	100.0	100.0	0.0
TOTAL - RÉGION	506	281	51	14	65	12.8	400	264	0	0	0	664	17	1 130	28	96.6	94.5	2.2



Du 7 décembre 1993 au 15 janvier 1994

RÉGION / CLASSE DE C.H.	LITS AU PERMIS		PATIENTS DE L.D. DANS LITS C.D.			PRÉVISION - 1993-94 (JOURS-PRÉSENCE)						RÉEL 1992-93		DISPONIBILITÉ DE LITS DE COURTE DURÉE					
	COURTE DURÉE (1)	LONGUE DURÉE (2)	CTMSP COMPLÉTÉ (3)	CTMSP NON COMPLÉTÉ (4)	TOTAL		P.E.B. (7)	P.E.I. (8)	TRAVAUX (9)	VACANCES (10)	AUTRES (11)	TOTAL		J/P (14)	ÉQUIV. LITS (15)	DE LITS DE COURTE DURÉE		ÉCART (18) = (16)-(17)	
					NOMBRE (5)	% COURTE DURÉE (6)						J/P (12)	ÉQUIV. LITS (13)			93-94 % (16)	92-93 % (17)		
<u>CHAUDIERE-APALACHES (12)</u>																			
C.H. de soins de courte durée	1 002	379	195	10	205	20.5	0	2 201	0	391	0	2 592	65	4 099	102	93.5	89.8	3.7	
C.H. psychiatriques	24	211	0	0	0	0.0	0	0	0	0	0	0	0	0	0	100.0	100.0	0.0	
TOTAL - RÉGION	1 026	590	195	10	205	20.0	0	2 201	0	391	0	2 592	65	4 099	102	93.7	90.1	3.6	
<u>LAVAL (13)</u>																			
C.H. de soins de courte durée	431	50	46	7	53	12.3	0	0	0	735	0	735	18	0	0	95.8	100.0	-4.2	
TOTAL - RÉGION	431	50	46	7	53	12.3	0	0	0	735	0	735	18	0	0	95.8	100.0	-4.2	
<u>LANAUDIERE (14)</u>																			
C.H. de soins de courte durée	673	408	37	12	49	7.3	0	468	0	0	0	468	12	0	0	98.2	100.0	-1.8	
TOTAL - RÉGION	673	408	37	12	49	7.3	0	468	0	0	0	468	12	0	0	98.2	100.0	-1.8	
<u>LAURENTIDES (15)</u>																			
C.H. de soins de courte durée	794	172	96	48	144	18.1	0	486	0	0	44	530	13	431	11	98.4	98.6	-0.3	
C.H. psychiatriques	74	318	8	4	12	16.2	0	0	0	0	0	0	0	0	0	100.0	100.0	0.0	
TOTAL - RÉGION	868	490	104	52	156	18.0	0	486	0	0	44	530	13	431	11	98.5	98.7	-0.2	
<u>MONTEREGIE (16)</u>																			
C.H. de soins de courte durée	2 574	335	177	65	242	9.4	760	2 099	494	1 301	2 990	7 644	191	7 797	195	92.6	92.3	0.3	
TOTAL - RÉGION	2 574	335	177	65	242	9.4	760	2 099	494	1 301	2 990	7 644	191	7 797	195	92.6	92.3	0.3	
<u>TOTAL - PROVINCIAL (PARTIEL)</u>																			
C.H. de soins de courte durée	26 053	5 407	1 880	493	2 373	9.1	7 155	37 756	11 214	35 711	12 391	104 227	2 606	92 885	2 322	90.0	91.1	-1.1	
C.H. psychiatriques	1 786	4 457	8	4	12	0.7	0	0	0	330	1 480	1 810	45	683	17	97.5	99.0	-1.6	
GRAND TOTAL (PARTIEL)	27 839	9 864	1 888	497	2 385	8.6	7 155	37 756	11 214	36 041	13 871	106 037	2 651	93 568	2 339	90.5	91.6	-1.1	

RAPPORT SUR LE SUIVI DE GESTION DES LITS
DANS LES CENTRES HOSPITALIERS
EXERCICE 1993-1994

DÉTAILS PAR C.H. POUR UNE RÉGION
Pages: FET-4 à FET-19

Période des vacances des Fêtes
Du 7 décembre 1993 au 15 janvier 1994



Du 7 décembre 1993 au 15 janvier 1994

RÉGION: BAS-ST-LAURENT-GASPÉSIE	LITS AU PERMIS		PATIENTS DE L.D. DANS LITS C.D.				PRÉVISION - 1993-94 (JOURS-PRÉSENCE)					RÉEL 1992-93		DISPONIBILITÉ			
	COURTE DURÉE (1)	LONGUE DURÉE (2)	CTMSP COMPLÉTÉ (3)	CTMSP NON COMPLÉTÉ (4)	TOTAL		P.E.B. (7)	P.E.I. (8)	TRAVAUX (9)	VACANCES (10)	AUTRES (11)	TOTAL		DE LITS DE COURTE DURÉE		ÉCART (18) = (16)-(17)	
					NOMBRE (5)	% COURTE DURÉE (6)						J/P (12)	ÉQUIV. LITS (13)	J/P (14)	ÉQUIV. LITS (15)		93-94 x (16)
C.H. de soins de courte durée HOPITAL D'AMQUI	88	23	7	0	7	8.0	0	0	0	0	140	4	0	0	95.5	100.0	-4.5
C.H. RÉGIONAL DU GRAND PORTAGE	197	31	13	1	14	7.1	0	0	0	0	0	0	0	0	100.0	100.0	0.0
HOPITAL NOTRE-DAME DU LAC	50	35	9	3	12	24.0	0	0	0	0	0	0	0	0	100.0	100.0	0.0
HOPITAL NOTRE-DAME DE FATIMA	85	10	20	0	20	23.5	0	0	0	240	0	6	0	0	92.9	100.0	-7.1
C.H. DE MATANE	106	46	10	4	14	13.2	0	0	0	0	0	0	0	0	100.0	100.0	0.0
C.H. REGIONAL DE RIMOUSKI	309	35	30	2	32	10.4	0	0	0	1 153	0	29	36	1 459	90.6	88.3	2.3
SOUS-TOTAL	835	180	89	10	99	11.9	0	0	0	1 393	140	38	36	1 459	95.4	95.7	-0.2
C.H. psychiatriques																	
HOPITAL DE MONT-JOLI INC.	127	219	0	0	0	0.0	0	0	0	0	1 160	29	0	0	77.2	100.0	-22.8
SOUS-TOTAL	127	219	0	0	0	0.0	0	0	0	0	1 160	29	0	0	77.2	100.0	-22.8
TOTAL - RÉGION	962	399	89	10	99	10.3	0	0	0	1 393	1 300	67	36	1 459	93.0	96.3	-3.2

Du 7 décembre 1993 au 15 janvier 1994

RÉGION: SAGUENAY - LAC ST. JEAN	LITS AU PERMIS		PATIENTS DE L.D. DANS LITS C.D.				PRÉVISION - 1993-94 (JOURS-PRÉSENCE)					RÉEL 1992-93		DISPONIBILITÉ DE LITS DE COURTE DURÉE				
	COURTE DURÉE (1)	LONGUE DURÉE (2)	CTMSP COMPLÉTÉ (3)	CTMSP NON COMPLÉTÉ (4)	NOMBRE (5)	% COURTE DURÉE (6)	P.E.B. (7)	P.E.I. (8)	TRAVAUX (9)	VACANCES (10)	AUTRES (11)	TOTAL		J/P (14)	ÉQUIV. LITS (15)	DE LITS DE COURTE DURÉE		
												J/P (12)	ÉQUIV. LITS (13)			93-94 % (16)	92-93 % (17)	ÉCART (18) = (16) - (17)
C.H. de soins de courte durée HOTEL-DIEU D'ALMA HOPITAL DE LA BAIE DES HA! HA! HOPITAL DE CHICOUTIMI INC. HOTEL-DIEU DE ROBERVAL CENTRE HOSP. DE DOLBEAU CENTRE HOSPITALIER JONQUIERE SOUS-TOTAL	195	30	0	0	0	0.0	0	0	0	966	0	966	24	920	23	87.7	88.2	-0.5
	43	59	0	0	0	0.0	0	0	0	228	0	228	6	0	0	86.0	100.0	-14.0
	519	60	0	0	0	0.0	0	0	0	1 980	0	1 980	50	0	0	90.4	100.0	-9.6
	242	166	0	0	0	0.0	0	0	0	474	0	474	12	742	19	95.0	92.1	2.9
	106	19	0	0	0	0.0	0	0	0	228	0	228	6	228	6	94.3	94.3	0.0
	201	60	0	0	0	0.0	0	0	0	400	0	400	10	0	0	95.0	100.0	-5.0
	1 306	394	0	0	0	0.0	0	0	0	4 276	0	4 276	107	1 890	47	91.8	96.4	-4.6
C.H. psychiatriques INSTITUT ROLAND SAUCIER SOUS-TOTAL TOTAL - RÉGION	94	10	0	0	0	0.0	0	0	0	90	0	90	2	90	2	97.9	97.9	0.0
	94	10	0	0	0	0.0	0	0	0	90	0	90	2	90	2	97.9	97.9	0.0
	1 400	404	0	0	0	0.0	0	0	0	4 366	0	4 366	109	1 980	50	92.2	96.4	-4.2



Du 7 décembre 1993 au 15 janvier 1994

RÉGION: QUÉBEC	LITS AU PERMIS		PATIENTS DE L.D. DANS LITS C.D.				PRÉVISION - 1993-94 (JOURS-PRÉSENCE)					RÉEL 1992-93		DISPONIBILITÉ			
	COURTE DURÉE (1)	LONGUE DURÉE (2)	CTHSP COMPLÉTÉ (3)	CTHSP NON COMPLÉTÉ (4)	TOTAL		P.E.B. (7)	P.E.I. (8)	TRAVAUX (9)	VACANCES (10)	AUTRES (11)	TOTAL		DE LITS DE COURTE DURÉE		ÉCART (18) = (16)-(17)	
					NOMBRE (5)	% COURTE DURÉE (6)						J/P (12)	ÉQUIV. LITS (13)	J/P (14)	ÉQUIV. LITS (15)		93-94 % (16)
C.H. de soins de courte durée																	
HOPITAL SAINT-ANNE-DE-BEAUPRE	34	15	0	0	0	0.0	0	0	0	0	0	0	0	0	100.0	100.0	0.0
HOPITAL DU CHRIST-ROI	179	21	24	1	25	14.0	0	0	0	0	440	440	11	440	93.9	93.9	0.0
HOTEL-DIEU DE QUEBEC	476	53	63	15	78	16.4	760	0	0	0	880	1 640	41	1 760	91.4	90.8	0.6
C.H. COURCHESNE	50	17	2	0	2	4.0	0	0	0	132	360	492	12	192	76.0	90.0	-14.0
C.H. JEFFERY HALE	145	20	21	3	24	16.6	561	0	0	0	0	561	14	528	90.3	91.0	-0.7
C.H. ST-JOSEPH DE LA MALBAIE	46	10	9	0	9	19.6	0	160	0	0	0	160	4	0	91.3	100.0	-8.7
C.H. DE L'UNIVERSITE LAVAL	340	42	25	3	28	8.2	0	0	0	2 739	320	3 059	76	3 788	77.6	72.1	5.6
C.H. CHAUVEAU	106	8	13	1	14	13.2	0	0	0	0	0	0	0	0	100.0	100.0	0.0
HOPITAL DE L'ENFANT-JESUS	479	420	25	6	31	6.5	0	2 352	0	0	0	2 352	59	2 781	87.7	85.4	2.3
HOPITAL DU ST-SACREMENT	414	47	76	7	83	20.0	0	2 816	480	0	0	3 296	82	3 520	80.2	78.7	1.4
HOPITAL LAVAL	340	30	0	0	0	0.0	0	2 192	0	0	0	2 192	55	1 365	83.8	90.0	-6.2
HOPITAL ST-FRANCOIS-D'ASSISE	542	90	49	1	50	9.2	0	1 360	0	0	0	1 360	34	469	93.7	97.8	-4.1
SOUS-TOTAL	3 151	773	307	37	344	10.9	1 321	8 880	480	2 871	2 000	15 552	389	14 843	87.7	88.2	-0.6
C.H. psychiatriques																	
CH ROBERT GIFFARD	205	710	0	0	0	0.0	0	0	0	0	0	0	0	0	100.0	100.0	0.0
CLINIQUE ROY-ROUSSEAU	140	0	0	0	0	0.0	0	0	0	0	0	0	0	0	100.0	100.0	0.0
CH DE CHARLEVOIX	43	200	0	0	0	0.0	0	0	0	0	0	0	0	0	100.0	100.0	0.0
HOTEL-DIEU SACRE-COEUR JESUS	49	71	0	0	0	0.0	0	0	0	240	0	240	6	270	87.8	85.7	2.0
SOUS-TOTAL	437	981	0	0	0	0.0	0	0	0	240	0	240	6	270	98.6	98.4	0.2
TOTAL - RÉGION	3 588	1 754	307	37	344	9.6	1 321	8 880	480	3 111	2 000	15 792	395	15 113	89.0	89.5	-0.5

Du 7 décembre 1993 au 15 janvier 1994

RÉGION: TROIS-RIVIERES	LITS AU PERMIS		PATIENTS DE L.D. DANS LITS C.D.				PRÉVISION - 1993-94 (JOURS-PRÉSENCE)					RÉEL 1992-93		DISPONIBILITÉ				
	COURTE DURÉE (1)	LONGUE DURÉE (2)	CTMSP COMPLÉTÉ (3)	CTMSP NON COMPLÉTÉ (4)	TOTAL		P.E.B. (7)	P.E.I. (8)	TRAVAUX (9)	VACANCES (10)	AUTRES (11)	TOTAL		J/P (14)	ÉQUIV. LITS (15)	DE LITS DE COURTE DURÉE		
					NOMBRE (5)	% COURTE DURÉE (6)						J/P (12)	ÉQUIV. LITS (13)			93-94 x (16)	92-93 x (17)	ÉCART (18) = (16)-(17)
C.H. de soins de courte durée																		
HOTEL-DIEU D'ARTHABASKA	266	23	7	8	15	5.6	0	912	0	0	0	912	23	0	0	91.4	100.0	-8.6
HOPITAL CONTOIS	40	26	0	0	0	0.0	0	0	0	0	0	0	0	0	0	100.0	100.0	0.0
HOP. STE-CROIX DRUMMONDVILLE	243	0	0	0	0	0.0	0	0	0	0	0	0	0	0	0	100.0	100.0	0.0
C.H. ST-JOSEPH TROIS-RIVIERES	275	96	20	5	25	9.1	0	714	0	260	0	974	24	1 212	30	91.3	89.1	2.2
C.H. ST-JOSEPH LA TUQUE	100	60	0	0	0	0.0	0	0	0	0	0	0	0	0	0	100.0	100.0	0.0
C.H. RÉGIONAL DE LA MAURICIE	190	60	9	0	9	4.7	0	2 486	0	0	0	2 486	62	0	0	67.4	100.0	-32.6
HOPITAL CHRIST-ROI DE NICOLET	75	20	3	0	3	4.0	0	330	0	0	0	330	8	0	0	89.3	100.0	-10.7
C.H. DE LAFLECHE	92	75	0	0	0	0.0	0	0	0	216	0	216	5	0	0	94.6	100.0	-5.4
C.H. STE-MARIE TROIS-RIVIERES	310	0	0	0	0	0.0	0	0	0	0	882	882	22	637	16	92.9	94.8	-1.9
HOPITAL CLOUTIER	92	20	0	0	0	0.0	0	0	0	0	0	0	0	0	0	100.0	100.0	0.0
Sous-TOTAL	1 683	380	39	13	52	3.1	0	4 442	0	476	882	5 800	145	1 849	46	91.4	97.3	-5.9
C.H. psychiatriques																		
HOPITAL ST-JULIEN	0	640	0	0	0	0.0	0	0	0	0	0	0	0	0	0	0.0	0.0	0.0
C.H. STE-THERESE	15	75	0	0	0	0.0	0	0	0	0	0	0	0	0	0	100.0	100.0	0.0
Sous-TOTAL	15	715	0	0	0	0.0	0	0	0	0	0	0	0	0	0	100.0	100.0	0.0
TOTAL - RÉGION	1 698	1 095	39	13	52	3.1	0	4 442	0	476	882	5 800	145	1 849	46	91.5	97.3	-5.8



Du 7 décembre 1993 au 15 janvier 1994

RÉGION: ESTRIE		LITS AU PERMIS			PATIENTS DE L.D. DANS LITS C.D.			PRÉVISION - 1993-94 (JOURS-PRÉSENCE)					RÉEL 1992-93		DISPONIBILITÉ DE LITS DE COURTE DURÉE			
NOM DU CENTRE HOSPITALIER	COURTE DURÉE (1)	LONGUE DURÉE (2)	CTHSP COMPLÉTÉ (3)	CTHSP NON COMPLÉTÉ (4)	TOTAL		P.E.B. (7)	P.E.I. (8)	TRAVAUX (9)	VACANCES (10)	AUTRES (11)	TOTAL		J/P (14)	ÉQUIV. LITS (15)	DE LITS DE COURTE DURÉE		ÉCART (18)=(16)-(17)
					NOMBRE (5)	% COURTE DURÉE (6)						J/P (12)	ÉQUIV. LITS (13)			93-94 % (16)	92-93 % (17)	
C.H. de soins de courte durée																		
C.H. LAC MEGANTIC	61	70	0	0	0	0.0	0	0	0	0	0	0	0	0	0	100.0	100.0	0.0
C.H. U. S.	352	36	2	3	5	1.4	0	1 505	0	0	0	1 505	38	1 721	43	89.2	87.8	1.4
HOPITAL LA PROVIDENCE DE MAGOG	81	0	21	6	27	33.3	324	0	0	0	0	324	8	324	8	90.1	90.1	0.0
C.H. ST-VINCENT-DE-PAUL	255	29	15	10	25	9.8	0	1 152	0	0	0	1 152	29	1 152	29	88.6	88.6	0.0
C.H. ASBESTOS	30	20	0	0	0	0.0	0	220	110	0	0	330	8	300	8	73.3	73.3	0.0
C.H. DE SHERBROOKE	121	16	1	0	1	0.8	0	0	0	316	0	316	8	342	9	93.4	92.6	0.8
C.H. HOTEL-DIEU DE SHERBROOKE	251	71	0	1	1	0.4	0	684	0	468	0	1 152	29	1 330	33	88.4	86.9	1.6
SOUS-TOTAL	1 151	242	39	20	59	5.1	324	3 561	110	784	0	4 779	119	5 169	129	89.7	88.8	0.9
TOTAL - RÉGION	1 151	242	39	20	59	5.1	324	3 561	110	784	0	4 779	119	5 169	129	89.7	88.8	0.9



DIRECTION GÉNÉRALE DE LA COORDINATION RÉGIONALE

Date : 94-03-25 DGCR251

RAPPORT SUR LES FERMETURES DE LITS - SOMMAIRE

Exercice : 1993-94

Du 7 décembre 1993 au 15 janvier 1994

RÉGION: MONTREAL-CENTRE	LITS AU PERMIS		PATIENTS DE L.D. DANS LITS C.D.				PRÉVISION - 1993-94 (JOURS-PRÉSENCE)					RÉEL 1992-93		DISPONIBILITÉ				
	COURTE DURÉE (1)	LONGUE DURÉE (2)	CTNSP COMPLÉTÉ (3)	CTNSP NON COMPLÉTÉ (4)	TOTAL		P.E.B. (7)	P.E.I. (8)	TRAVAUX (9)	VACANCES (10)	AUTRES (11)	TOTAL		J/P (14)	ÉQUIV. LITS (15)	DE LITS DE COURTE DURÉE		
					NOMBRE (5)	% COURTE DURÉE (6)						J/P (12)	ÉQUIV. LITS (13)			93-94 % (16)	92-93 % (17)	ÉCART (18) = (16)-(17)
C.H. de soins de courte durée																		
VILLA MEDICA INC.	207	0	0	0	0	0.0	0	0	0	0	0	0	0	0	0	100.0	100.0	0.0
C.H. GUY LAPORTE	31	0	0	0	0	0.0	0	0	310	0	0	310	8	341	9	74.2	71.0	3.2
HOPITAL MARIE-ENFANT	80	20	0	0	0	0.0	0	0	0	0	0	0	0	0	0	100.0	100.0	0.0
HOPITAL GÉNÉRAL DU LAKESHORE	227	30	20	5	25	11.0	0	0	0	494	0	494	12	952	24	94.7	89.4	5.3
HOPITAL REDDY MEMORIAL	164	77	5	3	8	4.9	0	1 259	0	0	800	2 059	51	1 997	50	68.9	69.5	-0.6
HOPITAL CATHERINE BOOTH	84	0	2	1	3	3.6	0	0	0	0	0	0	0	0	0	100.0	100.0	0.0
HOPITAL STE-JEANNE-D'ARC	206	112	20	0	20	9.7	0	2 240	0	0	0	2 240	56	1 520	38	72.8	81.6	-8.7
HOPITAL SANTA CABRINI	379	38	76	9	85	22.4	0	0	800	1 098	0	1 898	47	2 279	57	87.6	83.2	4.4
INSTITUT CARDIOLOGIE MONTRÉAL	171	0	2	1	3	1.8	0	0	0	737	0	737	18	876	22	89.5	87.1	2.3
HOPITAL MARIE-CLARAC	204	0	0	2	2	1.0	0	0	0	0	0	0	0	0	0	100.0	100.0	0.0
HOP. DE MONTRÉAL POUR ENFANTS	186	0	0	0	0	0.0	0	0	0	570	0	570	14	791	20	92.5	89.2	3.2
C.H. DE VERDUN	332	46	57	5	62	18.7	0	0	0	1 080	0	1 080	27	1 080	27	91.9	91.9	0.0
HOPITAL DU SACRÉ-COEUR DE MTL	679	75	119	32	151	22.2	0	0	0	3 194	0	3 194	80	2 919	73	88.2	88.6	-0.4
HOPITAL DES CONVALESCENTS	203	0	0	0	0	0.0	0	0	0	0	0	0	0	0	0	100.0	100.0	0.0
HOP. CONV. JULIUS RICHARDSON	92	0	0	0	0	0.0	2 560	0	0	0	0	0	0	0	0	100.0	100.0	0.0
HOPITAL NOTRE-DAME	784	127	69	55	124	15.8	0	1 280	3 900	0	0	7 740	194	4 437	111	75.3	85.8	-10.6
HOTEL-DIEU DE MONTRÉAL	510	60	26	9	35	6.9	0	1 690	0	0	0	1 690	42	1 946	49	91.8	90.4	1.4
C.H. DE ST-LAURENT	112	12	38	9	47	42.0	0	0	0	720	0	720	18	680	17	83.9	84.8	-0.9
HOPITAL GÉNÉRAL DE MONTRÉAL	563	109	0	0	0	0.0	0	0	2 760	1 305	0	4 065	102	2 673	67	81.9	88.1	-6.2
HOPITAL ST-MICHEL	207	47	0	0	0	0.0	0	0	0	598	0	598	15	520	13	92.8	93.7	-1.0
C.H.-C.A. GOUIN-ROSEMONT	35	8	0	0	0	0.0	0	0	0	0	0	0	0	0	0	100.0	100.0	0.0
C.H. FLEURY	227	25	54	9	63	27.8	270	0	0	270	0	540	14	510	13	93.8	94.3	-0.4
HOPITAL JEAN-TALON	282	58	8	14	22	7.8	1 400	0	0	0	855	2 255	56	1 842	46	80.1	83.7	-3.5
HOP. JUIF SIR MORTINER B.DAVIS	528	100	53	25	78	14.8	0	1 301	240	0	0	1 541	39	1 997	50	92.6	90.5	2.1
C.H. DE LACHINE	129	18	21	4	25	19.4	0	204	0	612	0	816	20	347	9	84.5	93.0	-8.5
HOPITAL STE-JUSTINE	482	110	1	0	1	0.2	0	0	800	1 515	2 480	4 795	120	3 266	82	75.1	83.0	-7.9
HOPITAL GÉNÉRAL LACHINE	124	13	21	10	31	25.0	0	0	0	0	380	380	10	680	17	91.9	86.3	5.6
HOPITAL GÉNÉRAL LASALLE	126	0	11	3	14	11.1	0	0	0	527	0	527	13	403	10	89.7	92.3	-2.6
HOPITAL ST-LUC	640	84	2	4	6	0.9	0	0	0	4 048	0	4 048	101	4 384	110	84.2	82.8	1.4
C.H. ST. MARY'S	349	65	12	6	18	5.2	0	0	1 320	717	0	2 037	51	1 813	45	85.4	87.1	-1.7
INSTITUT DE RÉADAPTATION	104	0	0	0	0	0.0	0	0	0	0	670	670	17	670	17	83.7	83.7	0.0



DIRECTION GÉNÉRALE DE LA COORDINATION RÉGIONALE

Date : 94-03-25 DGR251

RAPPORT SUR LES FERMETURES DE LITS - SOMMAIRE

Exercice : 1993-94

Du 7 décembre 1993 au 15 janvier 1994

RÉGION: MONTREAL-CENTRE	LITS AU PERMIS		PATIENTS DE L.D. DANS LITS C.D.				PRÉVISION - 1993-94 (JOURS-PRÉSENCE)						RÉEL 1992-93		DISPONIBILITÉ			
	COURTE DURÉE (1)	LONGUE DURÉE (2)	CTMSP COMPLÉTÉ (3)	CTMSP NON COMPLÉTÉ (4)	TOTAL		P.E.B. (7)	P.E.I. (8)	TRAVAUX (9)	VACANCES (10)	AUTRES (11)	TOTAL		J/P (14)	ÉQUIV. LITS (15)	DE LITS DE COURTE DURÉE		
					NOMBRE (5)	% COURTE DURÉE (6)						J/P (12)	ÉQUIV. LITS (13)			93-94 % (16)	92-93 % (17)	ÉCART (18) = (16)-(17)
C.H. de soins de courte durée																		
HOPITAL MAISONNEUVE-ROSEMONT	723	128	7	1	8	1.1	0	2 830	0	0	0	2 830	71	3 401	85	90.2	88.0	2.2
HOPITAL SHRINERS POUR L'ENFANT	40	0	0	0	0	0.0	0	0	0	0	0	0	0	0	0	100.0	100.0	0.0
HOP. NEUROLOGIQUE DE MONTREAL	135	0	10	3	13	9.6	0	0	0	343	560	903	23	1 208	30	83.0	77.8	5.2
C.H. THORACIQUE DE MONTREAL	50	74	1	2	3	6.0	0	1 000	0	0	0	1 000	25	1 000	25	50.0	50.0	0.0
HOPITAL ROYAL VICTORIA	518	92	9	18	27	5.2	0	0	0	2 382	0	2 382	60	2 177	54	88.4	89.6	-1.2
HOPITAL REINE ELIZABETH	245	27	27	8	35	14.3	0	0	0	990	450	1 440	36	305	8	85.3	96.7	-11.4
HOPITAL BELLECHASSE	165	18	0	0	0	0.0	0	0	0	912	0	912	23	798	20	86.1	87.9	-1.8
SOUS-TOTAL	10 323	1 573	671	238	909	8.8	4 230	11 804	10 130	22 112	6 195	54 471	1 362	47 812	1 195	86.8	88.3	-1.5
C.H. psychiatriques																		
HOPITAL LOUIS-H. LAFONTAINE	277	1 003	0	0	0	0.0	0	0	0	0	0	0	0	323	8	100.0	97.1	2.9
INSTITUT PHILIPPE-PINEL	274	21	0	0	0	0.0	0	0	0	0	0	0	0	0	0	100.0	100.0	0.0
HOPITAL RIVIERE-DES-PRAIRIES	82	350	0	0	0	0.0	0	0	0	0	0	0	0	0	0	100.0	100.0	0.0
HOPITAL DOUGLAS	205	490	0	0	0	0.0	0	0	0	0	0	0	0	0	0	100.0	100.0	0.0
SOUS-TOTAL	838	1 864	0	0	0	0.0	0	0	0	0	0	0	0	323	8	100.0	99.0	1.0
TOTAL - RÉGION	11 161	3 437	671	238	909	8.1	4 230	11 804	10 130	22 112	6 195	54 471	1 362	48 135	1 203	87.8	89.1	-1.3



RAPPORT SUR LES FERMETURES DE LITS - SOMMAIRE

Exercice : 1993-94

Du 7 décembre 1993 au 15 janvier 1994

RÉGION: OUTAOUAIS		LITS AU PERMIS		PATIENTS DE L.D. DANS LITS C.D.				PRÉVISION - 1993-94 (JOURS-PRÉSENCE)					RÉEL 1992-93		DISPONIBILITÉ DE LITS DE COURTE DURÉE			
NOM DU CENTRE HOSPITALIER	COURTE DURÉE (1)	LONGUE DURÉE (2)	CTMSP COMPLÉTÉ (3)	CTMSP NON COMPLÉTÉ (4)	TOTAL		P.E.B. (7)	P.E.I. (8)	TRAVAUX (9)	VACANCES (10)	AUTRES (11)	TOTAL		J/P (14)	ÉQUIV. LITS (15)	DE LITS DE COURTE DURÉE		
					NOMBRE (5)	% COURTE DURÉE (6)						J/P (12)	ÉQUIV. LITS (13)			93-94 % (16)	92-93 % (17)	ÉCART (18) = (16)-(17)
C.H. de soins de courte durée																		
C.H. DE BUCKINGHAM	89	45	9	5	14	15.7	0	240	0	0	0	240	6	260	7	93.3	92.1	1.1
HOP. COMMUNAUTAIRE DU PONTIAC	55	25	12	0	12	21.8	0	0	0	132	0	132	3	558	14	94.5	79.4	15.1
C.H. GATINEAU MÉMORIAL	21	10	0	0	0	0.0	0	0	0	0	0	0	0	0	0	100.0	100.0	0.0
C.H. DE MANIWAKI	78	16	2	0	2	2.6	0	0	0	0	0	0	0	0	0	100.0	100.0	0.0
C.H. RÉGIONAL DE L'OUTAOUAIS	339	30	40	0	40	11.8	0	1 032	0	0	0	1 032	26	2 170	54	92.3	85.2	7.1
C.H. DE GATINEAU	269	20	35	0	35	13.0	0	935	0	0	0	935	23	560	14	91.4	94.8	-3.3
SOUS-TOTAL	851	146	98	5	103	12.1	0	2 207	0	132	0	2 339	58	3 548	89	93.2	90.0	3.2
C.H. psychiatriques																		
CH PIERRE JANET	93	12	0	0	0	0.0	0	0	0	0	0	0	0	0	0	100.0	100.0	0.0
SOUS-TOTAL	93	12	0	0	0	0.0	0	0	0	0	0	0	0	0	0	100.0	100.0	0.0
TOTAL - RÉGION	944	158	98	5	103	10.9	0	2 207	0	132	0	2 339	58	3 548	89	93.9	91.0	2.9



RÉGION: ABITIBI-TEMISCAMINGUE		LITS AU PERMIS		PATIENTS DE L.D. DANS LITS C.D.			PRÉVISION - 1993-94 (JOURS-PRÉSENCE)					RÉEL 1992-93		DISPONIBILITÉ DE LITS DE COURTE DURÉE				
NOM DU CENTRE HOSPITALIER	COURTE DURÉE (1)	LONGUE DURÉE (2)	CTMSP COMPLÉTÉ (3)	CTMSP NON COMPLÉTÉ (4)	TOTAL		P.E.B. (7)	P.E.I. (8)	TRAVAUX (9)	VACANCES (10)	AUTRES (11)	TOTAL		J/P (14)	ÉQUIV. LITS (15)	93-94 % (16)	92-93 % (17)	ÉCART (18)=(16)-(17)
					NOMBRE (5)	% COURTE DURÉE (6)						J/P (12)	ÉQUIV. LITS (13)					
C.H. de soins de courte durée																		
C.H. DE VAL D'OR	110	58	14	4	18	16.4	0	0	0	0	140	4	0	0	0	96.4	100.0	-3.6
C.H. HOTEL-DIEU D'AMOS	126	19	11	4	15	11.9	0	160	0	0	0	4	0	0	0	96.8	100.0	-3.2
C.H. ROUYN-NORANDA	157	72	4	1	5	3.2	120	0	0	696	0	20	1 508	38	75.8	87.3	11.5	
C.H. ST-FRANÇOIS-D'ASSISE	74	0	1	0	1	1.4	0	0	0	0	0	0	0	0	0	100.0	100.0	0.0
SOUS-TOTAL	467	149	30	9	39	8.4	120	160	0	696	140	28	1 508	38	91.9	94.0	2.1	
C.H. psychiatriques																		
CH MALARTIC INC.	49	0	0	0	0	0.0	0	0	0	0	320	8	0	0	0	83.7	100.0	-16.3
SOUS-TOTAL	49	0	0	0	0	0.0	0	0	0	0	320	8	0	0	0	83.7	100.0	-16.3
TOTAL - RÉGION	516	149	30	9	39	7.6	120	160	0	696	460	36	1 508	38	92.6	93.0	0.4	



RAPPORT SUR LES FERMETURES DE LITS - SOMMAIRE

Exercice : 1993-94

Du 7 décembre 1993 au 15 janvier 1994

RÉGION: COTE-NORD		LITS AU PERMIS		PATIENTS DE L.D. DANS LITS C.D.				PRÉVISION - 1993-94 (JOURS-PRÉSENCE)					RÉEL 1992-93		DISPONIBILITÉ DE LITS DE COURTE DURÉE			
NOM DU CENTRE HOSPITALIER	COURTE DURÉE (1)	LONGUE DURÉE (2)	CTMSP COMPLÉTÉ (3)	CTMSP NON COMPLÉTÉ (4)	TOTAL		P.E.B. (7)	P.E.I. (8)	TRAVAUX (9)	VACANCES (10)	AUTRES (11)	TOTAL		J/P (14)	ÉQUIV. LITS (15)	DE LITS DE COURTE DURÉE		
					NOMBRE (5)	% COURTE DURÉE (6)						J/P (12)	ÉQUIV. LITS (13)			93-94 % (16)	92-93 % (17)	ÉCART (18) = (16)-(17)
C.H. de soins de courte durée	161	35	5	5	10	6.2	0	946	0	0	0	946	24	602	15	85.1	90.7	-5.6
HOPITAL DES SEPT-ILES	180	37	0	0	0	0.0	0	238	0	544	0	782	20	748	19	88.9	89.4	-0.6
C.H. REGIONAL DE BAIE-COMEAU	341	72	5	5	10	2.9	0	1 184	0	544	0	1 728	43	1 350	34	87.4	90.0	-2.6
SOUS-TOTAL	341	72	5	5	10	2.9	0	1 184	0	544	0	1 728	43	1 350	34	87.4	90.0	-2.6
TOTAL -- RÉGION																		



Du 7 décembre 1993 au 15 janvier 1994

RÉGION: GASPE-SIE, ILES-MADELEINE		LITS AU PERMIS		PATIENTS DE L.D. DANS LITS C.D.			PRÉVISION - 1993-94 (JOURS-PRÉSENCE)					RÉEL 1992-93		DISPONIBILITÉ			
NOM DU CENTRE HOSPITALIER	COURTE DURÉE (1)	LONGUE DURÉE (2)	CTNSP COMPLÉTÉ (3)	CTNSP NON COMPLÉTÉ (4)	TOTAL		P.E.B. (7)	P.E.I. (8)	TRAVAUX (9)	VACANCES (10)	AUTRES (11)	TOTAL		DE LITS DE COURTE DURÉE		ÉCART (18) = (16)-(17)	
					NOMBRE (5)	% COURTE DURÉE (6)						J/P (12)	ÉQUIV. LITS (13)	J/P (14)	ÉQUIV. LITS (15)		93-94 % (16)
<u>C.H. de soins de courte durée</u>																	
C.H. DE L'ARCHIPEL	62	30	9	1	10	16.1	0	0	0	0	0	0	0	0	100.0	100.0	0.0
C.H. BAIE-DES-CHALEURS	123	60	5	1	6	4.9	400	0	0	0	0	400	10	400	91.9	91.9	0.0
C.H. HOTEL-DIEU DE GASPE	113	0	17	3	20	17.7	0	0	0	0	0	0	0	0	100.0	100.0	0.0
HOPITAL DES MONTS	87	19	9	7	16	18.4	0	264	0	0	0	264	7	330	92.0	90.8	1.1
C.H. DE CHANDLER	86	45	11	2	13	15.1	0	0	0	0	0	0	0	400	100.0	88.4	11.6
SOUS-TOTAL	471	154	51	14	65	13.8	400	264	0	0	0	664	17	1 130	96.4	94.1	2.3
<u>C.H. psychiatriques</u>																	
CENTRE HOSPITALIER MGR ROSS	35	127	0	0	0	0.0	0	0	0	0	0	0	0	0	100.0	100.0	0.0
SOUS-TOTAL	35	127	0	0	0	0.0	0	0	0	0	0	0	0	0	100.0	100.0	0.0
TOTAL - RÉGION	506	281	51	14	65	12.8	400	264	0	0	0	664	17	1 130	96.6	94.5	2.2

RAPPORT SUR LES FERMETURES DE LITS - SOMMAIRE

Exercice : 1993-94

Du 7 décembre 1993 au 15 janvier 1994

RÉGION: CHAUDIERE-APALACHES	LITS AU PERMIS		PATIENTS DE L.D. DANS LITS C.D.				PRÉVISION - 1993-94 (JOURS-PRÉSENCE)					RÉEL 1992-93		DISPONIBILITÉ		
			CTHSP COMPLÉTÉ (3)	CTHSP NON COMPLÉTÉ (4)	TOTAL		P.E.B. (7)	P.E.I. (8)	TRAVAUX (9)	VACANCES (10)	AUTRES (11)	TOTAL		DE LITS DE COURTE DURÉE		ÉCART (18) = (16)-(17)
	COURTE DURÉE (1)	LONGUE DURÉE (2)			NOMBRE (5)	% COURTE DURÉE (6)						J/P (12)	ÉQUIV. LITS (13)	93-94 % (16)	92-93 % (17)	
C.H. de soins de courte durée																
HOTEL-DIEU DE LEVIS	392	100	158	9	167	42.6	0	1 118	0	0	0	1 118	28	92.9	91.6	1.3
C.H. DE LA REGION DE L'AMIANTE	210	119	22	0	22	10.5	0	0	0	170	0	170	4	98.1	91.4	6.7
CH PAUL-GILBERT	25	55	0	0	0	0.0	0	0	0	0	0	0	0	100.0	100.0	0.0
HOTEL-DIEU DE MONTMAGNY	125	25	11	0	11	8.8	0	0	0	221	0	221	6	95.2	91.2	4.0
C.H. ST-GEORGES DE BEAUCE	155	0	3	1	4	2.6	0	874	0	0	0	874	22	85.8	85.2	0.6
C.H. DE BEAUCEVILLE	95	80	1	0	1	1.1	0	209	0	0	0	209	5	94.7	81.1	13.7
SOUS-TOTAL	1 002	379	195	10	205	20.5	0	2 201	0	391	0	2 592	65	93.5	89.8	3.7
C.H. psychiatriques																
LE SANATORIUM BEGIN	24	211	0	0	0	0.0	0	0	0	0	0	0	0	100.0	100.0	0.0
SOUS-TOTAL	24	211	0	0	0	0.0	0	0	0	0	0	0	0	100.0	100.0	0.0
TOTAL - RÉGION	1 026	590	195	10	205	20.0	0	2 201	0	391	0	2 592	65	93.7	90.1	3.6



RAPPORT SUR LES FERMETURES DE LITS - SOMMAIRE

Exercice : 1993-94

Du 7 décembre 1993 au 15 janvier 1994

RÉGION: LAVAL	LITS AU PERMIS		PATIENTS DE L.D. DANS LITS C.D.				PRÉVISION - 1993-94 (JOURS-PRÉSENCE)					RÉEL 1992-93		DISPONIBILITÉ DE LITS DE COURTE DURÉE				
	COURTE DURÉE (1)	LONGUE DURÉE (2)	CTMSP COMPLÉTÉ (3)	CTMSP NON COMPLÉTÉ (4)	TOTAL		P.E.B. (7)	P.E.I. (8)	TRAVAUX (9)	VACANCES (10)	AUTRES (11)	TOTAL		J/P (14)	ÉQUIV. LITS (15)	93-94 % (16)	92-93 % (17)	ÉCART (18) = (16)-(17)
					NOMBRE (5)	% COURTE DURÉE (6)						J/P (12)	ÉQUIV. LITS (13)					
NOM DU CENTRE HOSPITALIER																		
C.H. de soins de courte durée	120	0	0	0	0	0.0	0	0	0	0	0	0	0	0	0	100.0	100.0	0.0
C.H. JUIF DE RÉADAPTATION	311	50	46	7	53	17.0	0	0	0	735	0	0	18	0	0	94.2	100.0	-5.8
CITÉ DE LA SANTÉ DE LAVAL	431	50	46	7	53	12.3	0	0	0	735	0	0	18	0	0	95.8	100.0	-4.2
SOUS-TOTAL	431	50	46	7	53	12.3	0	0	0	735	0	0	18	0	0	95.8	100.0	-4.2
TOTAL - RÉGION	431	50	46	7	53	12.3	0	0	0	735	0	0	18	0	0	95.8	100.0	-4.2



RAPPORT SUR LES FERMETURES DE LITS - SOMMAIRE

Exercice : 1993-94

Du 7 décembre 1993 au 15 janvier 1994

RÉGION: LANAUDIÈRE	LITS AU PERMIS		PATIENTS DE L.D. DANS LITS C.D.				PRÉVISION - 1993-94 (JOURS-PRÉSENCE)					RÉEL 1992-93		DISPONIBILITÉ DE LITS DE COURTE DURÉE		
	COURTE DURÉE (1)	LONGUE DURÉE (2)	CTMSP COMPLÉTÉ (3)	CTMSP NON COMPLÉTÉ (4)	TOTAL		P.E.B. (7)	P.E.I. (8)	TRAVAUX (9)	VACANCES (10)	AUTRES (11)	TOTAL		93-94 % (16)	92-93 % (17)	ÉCART (18) = (16) - (17)
					NOMBRE (5)	% COURTE DURÉE (6)						J/P (12)	ÉQUIV. LITS (13)			
C.H. de soins de courte durée																
C.H. LE GARDEUR	236	20	16	8	24	10.2	0	0	0	0	0	0	0	100.0	100.0	0.0
C.H. RÉGIONAL DE LANAUDIÈRE	437	388	21	4	25	5.7	0	468	0	0	0	468	12	97.3	100.0	-2.7
SOUS-TOTAL	673	408	37	12	49	7.3	0	468	0	0	0	468	12	98.2	100.0	-1.8
TOTAL - RÉGION	673	408	37	12	49	7.3	0	468	0	0	0	468	12	98.2	100.0	-1.8



Du 7 décembre 1993 au 15 janvier 1994

RÉGION: LAURENTIDES		LITS AU PERMIS		PATIENTS DE L.D. DANS LITS C.D.			PRÉVISION - 1993-94 (JOURS-PRÉSENCE)					RÉEL 1992-93		DISPONIBILITÉ DE LITS DE COURTE DURÉE				
NOM DU CENTRE HOSPITALIER	COURTE DURÉE (1)	LONGUE DURÉE (2)	CTMSF COMPLÉTÉ (3)	CTMSP NON COMPLÉTÉ (4)	TOTAL		P.E.B. (7)	P.E.I. (8)	TRAVAUX (9)	VACANCES (10)	AUTRES (11)	TOTAL		J/P (14)	ÉQUIV. LITS (15)	93-94 % (16)	92-93 % (17)	ÉCART (18) = (16)-(17)
					NOMBRE (5)	% COURTE DURÉE (6)						J/P (12)	ÉQUIV. LITS (13)					
C.H. de soins de courte durée																		
C.H. LAURENTIEN	98	99	10	3	13	13.3	0	255	0	0	0	255	6	255	6	93.9	93.9	0.0
HOTEL-DIEU DE ST-JÉROME	405	28	52	23	75	18.5	0	0	0	0	44	44	1	44	1	99.8	99.8	0.0
HOPITAL NOTRE-DAME STE-CROIX	80	0	14	0	14	17.5	0	132	0	0	0	132	3	132	3	96.3	96.3	0.0
C.H. ST-EUSTACHE	134	0	8	4	12	9.0	0	99	0	0	0	99	2	0	0	98.5	100.0	-1.5
HOPITAL D'ARGENTEUIL	77	45	12	18	30	39.0	0	0	0	0	0	0	0	0	0	100.0	100.0	0.0
SOUS-TOTAL	794	172	96	48	144	18.1	0	486	0	0	44	530	13	431	11	98.4	98.6	-0.3
C.H. psychiatriques																		
C.H. DES LAURENTIDES	74	318	8	4	12	16.2	0	0	0	0	0	0	0	0	0	100.0	100.0	0.0
SOUS-TOTAL	74	318	8	4	12	16.2	0	0	0	0	0	0	0	0	0	100.0	100.0	0.0
TOTAL - RÉGION	868	490	104	52	156	18.0	0	486	0	0	44	530	13	431	11	98.5	98.7	-0.2

RAPPORT SUR LES FERMETURES DE LITS - SOMMAIRE

Exercice : 1993-94

Du 7 décembre 1993 au 15 janvier 1994

RÉGION: MONTERÉGIE		LITS AU PERMIS		PATIENTS DE L.D. DANS LITS C.D.				PRÉVISION - 1993-94 (JOURS-PRÉSENCE)					RÉEL 1992-93		DISPONIBILITÉ			
NOM DU CENTRE HOSPITALIER	COURTE DURÉE (1)	LONGUE DURÉE (2)	CTMSP COMPLÉTÉ (3)	CTMSP NON COMPLÉTÉ (4)	TOTAL		P.E.B. (7)	P.E.I. (8)	TRAVAUX (9)	VACANCES (10)	AUTRES (11)	TOTAL		J/P (14)	ÉQUIV. LITS (15)	DE LITS DE COURTE DURÉE		ÉCART (18) = (16)-(17)
					NOMBRE (5)	% COURTE DURÉE (6)						J/P (12)	ÉQUIV. LITS (13)			93-94 % (16)	92-93 % (17)	
C.H. de soins de courte durée																		
C.H. HONORE MERCIER	330	75	42	17	59	17.9	0	256	0	0	240	496	12	560	14	96.4	95.8	0.6
HOPITAL BARRIE MEMORIAL	61	0	10	4	14	23.0	0	0	0	112	0	112	3	80	2	95.1	96.1	-1.0
HOP. BROME-MISSISQUOI-PERKINS	111	29	8	2	10	9.0	440	170	0	0	0	610	15	610	15	86.5	86.5	0.0
HOPITAL DU HAUT-RICHELIEU	309	47	11	8	19	6.1	0	0	0	0	595	595	15	560	14	95.1	94.9	0.3
C.H. DE GRANBY	191	49	15	2	17	8.9	320	0	0	0	120	440	11	1 048	26	94.2	86.4	7.9
HOPITAL CHARLES-LEMOYNE	590	0	0	0	0	0.0	0	720	0	1 024	1 040	2 784	70	2 464	62	88.1	89.5	-1.4
C.H. DE VALLEYFIELD	219	45	7	10	17	7.8	0	238	374	0	200	812	20	620	16	90.9	92.7	-1.8
HOTEL-DIEU DE SOREL	221	20	1	1	2	0.9	0	475	120	0	0	595	15	480	12	93.2	94.6	-1.4
C.H. PIERRE BOUCHER	327	35	64	20	84	25.7	0	240	0	0	795	1 035	26	775	19	92.0	94.2	-2.1
C.H. ANNA-LABERGE	215	35	19	1	20	9.3	0	0	0	165	0	165	4	600	15	98.1	93.0	5.1
SOUS-TOTAL	2 574	335	177	65	242	9.4	760	2 099	494	1 301	2 990	7 644	191	7 797	195	92.6	92.3	0.3
TOTAL -- RÉGION	2 574	335	177	65	242	9.4	760	2 099	494	1 301	2 990	7 644	191	7 797	195	92.6	92.3	0.3

RAPPORT SUR LE SUIVI DE GESTION DES LITS
DANS LES CENTRES HOSPITALIERS
EXERCICE 1993-1994

DÉTAILS JOURNALIERS
Pages: FET-20 à FET-35

Période des vacances des Fêtes
Du 7 décembre 1993 au 15 janvier 1994

FERMETURES DE LITS -- PAR RÉGION

Du 7 décembre 1993 au 15 janvier 1994

[illegible]



FERMETURES DE LITS - PAR RÉGION

Du 7 décembre 1993 au 15 janvier 1994

PATIENTS DE LONGUE DURÉE DANS LES LITS DE COURTE DURÉE (7 novembre 1993)										FERMETURES DE LITS										FERMETURES DE LITS										CTMSP			
Région : BAS-ST-LAURENT-GASPÉSIE (01)										FERMETURES DE LITS										FERMETURES DE LITS										Prévisions - 1993-94			
										Prévisions - 1993-94										Prévisions - 1993-94										Total			
										PEB	PEI	Travaux	Vacances	Autres	Total	PEB	PEI	Travaux	Vacances	Autres	Total	PEB	PEI	Travaux	Vacances	Autres	Total	PEB	PEI	Travaux	Vacances	Autres	Total
93-12-07	0	0	0	0	29	29	0	0	0	0	29	29	0	0	0	0	0	0	22	29	51	25											
93-12-08	0	0	0	0	29	29	0	0	0	0	29	29	0	0	0	0	0	0	0	29	29	12											
93-12-09	0	0	0	0	29	29	0	0	0	0	29	29	0	0	0	0	0	0	0	29	29	0											
93-12-10	0	0	0	0	29	29	0	0	0	0	29	29	0	0	0	0	0	0	0	29	29	0											
93-12-11	0	0	0	0	29	29	0	0	0	0	29	29	0	0	0	0	0	0	0	29	29	0											
93-12-12	0	0	0	0	29	29	0	0	0	0	29	29	0	0	0	0	0	0	0	29	29	0											
93-12-13	0	0	0	0	29	29	0	0	0	0	29	29	0	0	0	0	0	0	0	29	29	0											
93-12-14	0	0	0	0	29	29	0	0	0	0	29	29	0	0	0	0	0	0	0	29	29	0											
93-12-15	0	0	0	0	29	29	0	0	0	0	29	29	0	0	0	0	0	0	0	29	29	0											
93-12-16	0	0	0	0	29	29	0	0	0	0	29	29	0	0	0	0	0	0	0	29	29	0											
93-12-17	0	0	0	0	29	29	0	0	0	0	29	29	0	0	0	0	0	0	0	29	29	0											
93-12-18	0	0	0	0	29	29	0	0	0	0	29	29	0	0	0	0	0	0	0	29	29	0											
93-12-19	0	0	0	0	29	29	0	0	0	0	29	29	0	0	0	0	0	0	0	29	29	0											
93-12-20	0	0	0	26	29	55	38	0	0	0	29	29	0	0	0	0	0	0	0	29	29	0											
93-12-21	0	0	0	32	29	61	38	0	0	0	29	29	0	0	0	0	0	0	0	29	29	0											
93-12-22	0	0	0	51	39	90	38	0	0	0	29	29	0	0	0	0	0	0	0	29	29	0											
93-12-23	0	0	0	51	39	90	61	0	0	0	29	29	0	0	0	0	0	0	0	29	29	0											
93-12-24	0	0	0	97	39	136	85	0	0	0	29	29	0	0	0	0	0	0	0	29	29	0											
93-12-25	0	0	0	102	39	141	86	0	0	0	29	29	0	0	0	0	0	0	0	29	29	0											
93-12-26	0	0	0	96	39	135	86	0	0	0	29	29	0	0	0	0	0	0	0	29	29	0											
93-12-27	0	0	0	97	39	136	86	0	0	0	29	29	0	0	0	0	0	0	0	29	29	0											
93-12-28	0	0	0	100	39	139	86	0	0	0	29	29	0	0	0	0	0	0	0	29	29	0											
93-12-29	0	0	0	100	39	139	86	0	0	0	29	29	0	0	0	0	0	0	0	29	29	0											
93-12-30	0	0	0	99	39	138	86	0	0	0	29	29	0	0	0	0	0	0	0	29	29	0											
93-12-31	0	0	0	109	39	148	86	0	0	0	29	29	0	0	0	0	0	0	0	29	29	0											
94-01-01	0	0	0	108	39	147	86	0	0	0	29	29	0	0	0	0	0	0	0	29	29	0											
94-01-02	0	0	0	107	39	146	86	0	0	0	29	29	0	0	0	0	0	0	0	29	29	0											
94-01-03	0	0	0	80	39	119	86	0	0	0	29	29	0	0	0	0	0	0	0	29	29	0											
94-01-04	0	0	0	38	39	77	86	0	0	0	29	29	0	0	0	0	0	0	0	29	29	0											
94-01-05	0	0	0	34	29	63	60	0	0	0	29	29	0	0	0	0	0	0	0	29	29	0											
94-01-06	0	0	0	16	29	45	38	0	0	0	29	29	0	0	0	0	0	0	0	29	29	0											
94-01-07	0	0	0	11	29	40	32	0	0	0	29	29	0	0	0	0	0	0	0	29	29	0											
94-01-08	0	0	0	17	29	46	29	0	0	0	29	29	0	0	0	0	0	0	0	29	29	0											
										Total										Total										Total			
										Total										Total										Total			
										Total										Total										Total			

PATIENTS DE LONGUE DURÉE DANS LES LITS DE COURTE DURÉE (7 novembre 1993)

Région : BAS-ST-LAURENT-GASPÉSIE (01)

Courte durée	1992-93
Longue durée	962
Hébergement	399
Total	222
	1 583

CTMSP complété	89
CTMSP non complété	10
Total	99

FERMETURES DE LITS

FERMETURES DE LITS

FERMETURES DE LITS



DIRECTION GÉNÉRALE DE LA COORDINATION RÉGIONALE

Date : 94-03-25 DGR252

FERMETURES DE LITS - PAR RÉGION

Du 7 décembre 1993 au 15 janvier 1994

PATIENTS DE LONGUE DURÉE DANS LES LITS DE COURTE DURÉE (7 novembre 1993)										Région : SAGUENAY - LAC ST. JEAN (02)										1993-94										1992-93										CTHSP complété										CTHSP non complété										Total																																																																																																																																																																																																																																																																																																																																																																																																																																																																																																																																																																																																																																																																																																																																																																																																																																																																																																																																																																																																																																																																																																																																																																																																																																																																																																																																																																																																																																																																																																																																																																																																																																																																																																																																																																																																																																																																																																																																																																																																																																																																																																																																																																																																																																																																																																																																																																																																																																																																																																																																																																																																																																																																																																																																																																																																																																																																																																																																																																																																																																																																																																																																																																																																																																																																																																											
										FERMETURES DE LITS										FERMETURES DE LITS										FERMETURES DE LITS										FERMETURES DE LITS										FERMETURES DE LITS										FERMETURES DE LITS										FERMETURES DE LITS										FERMETURES DE LITS										FERMETURES DE LITS										FERMETURES DE LITS										FERMETURES DE LITS										FERMETURES DE LITS										FERMETURES DE LITS										FERMETURES DE LITS										FERMETURES DE LITS										FERMETURES DE LITS										FERMETURES DE LITS										FERMETURES DE LITS										FERMETURES DE LITS										FERMETURES DE LITS										FERMETURES DE LITS										FERMETURES DE LITS										FERMETURES DE LITS										FERMETURES DE LITS										FERMETURES DE LITS										FERMETURES DE LITS										FERMETURES DE LITS										FERMETURES DE LITS										FERMETURES DE LITS										FERMETURES DE LITS										FERMETURES DE LITS										FERMETURES DE LITS										FERMETURES DE LITS										FERMETURES DE LITS										FERMETURES DE LITS										FERMETURES DE LITS										FERMETURES DE LITS										FERMETURES DE LITS										FERMETURES DE LITS										FERMETURES DE LITS										FERMETURES DE LITS										FERMETURES DE LITS										FERMETURES DE LITS										FERMETURES DE LITS										FERMETURES DE LITS										FERMETURES DE LITS										FERMETURES DE LITS										FERMETURES DE LITS										FERMETURES DE LITS										FERMETURES DE LITS										FERMETURES DE LITS										FERMETURES DE LITS										FERMETURES DE LITS										FERMETURES DE LITS										FERMETURES DE LITS										FERMETURES DE LITS										FERMETURES DE LITS										FERMETURES DE LITS										FERMETURES DE LITS										FERMETURES DE LITS										FERMETURES DE LITS										FERMETURES DE LITS										FERMETURES DE LITS										FERMETURES DE LITS										FERMETURES DE LITS										FERMETURES DE LITS										FERMETURES DE LITS										FERMETURES DE LITS										FERMETURES DE LITS										FERMETURES DE LITS										FERMETURES DE LITS										FERMETURES DE LITS										FERMETURES DE LITS										FERMETURES DE LITS										FERMETURES DE LITS										FERMETURES DE LITS										FERMETURES DE LITS										FERMETURES DE LITS										FERMETURES DE LITS										FERMETURES DE LITS										FERMETURES DE LITS										FERMETURES DE LITS										FERMETURES DE LITS										FERMETURES DE LITS										FERMETURES DE LITS										FERMETURES DE LITS										FERMETURES DE LITS										FERMETURES DE LITS										FERMETURES DE LITS										FERMETURES DE LITS										FERMETURES DE LITS										FERMETURES DE LITS										FERMETURES DE LITS										FERMETURES DE LITS										FERMETURES DE LITS										FERMETURES DE LITS										FERMETURES DE LITS										FERMETURES DE LITS										FERMETURES DE LITS										FERMETURES DE LITS										FERMETURES DE LITS										FERMETURES DE LITS										FERMETURES DE LITS										FERMETURES DE LITS										FERMETURES DE LITS										FERMETURES DE LITS										FERMETURES DE LITS										FERMETURES DE LITS										FERMETURES DE LITS										FERMETURES DE LITS										FERMETURES DE LITS										FERMETURES DE LITS										FERMETURES DE LITS										FERMETURES DE LITS										FERMETURES DE LITS										FERMETURES DE LITS										FERMETURES DE LITS										FERMETURES DE LITS										FERMETURES DE LITS										FERMETURES DE LITS										FERMETURES DE LITS										FERMETURES DE LITS										FERMETURES DE LITS										FERMETURES DE LITS										FERMETURES DE LITS										FERMETURES DE LITS										FERMETURES DE LITS										FERMETURES DE LITS										FERMETURES DE LITS										FERMETURES DE LITS										FERMETURES DE LITS										FERMETURES DE LITS										FERMETURES DE LITS										FERMETURES DE LITS										FERMETURES DE LITS										FERMETURES DE LITS										FERMETURES DE LITS										FERMETURES DE LITS										FERMETURES DE LITS										FERMETURES DE LITS										FERMETURES DE LITS										FERMETURES DE LITS										FERMETURES DE LITS										FERMETURES DE LITS										FERMETURES DE LITS										FERMETURES DE LITS										FERMETURES DE LITS										FERMETURES DE LITS										FERMETURES DE LITS										FERMETURES DE LITS										FERMETURES DE LITS										FERMETURES DE LITS										FERMETURES DE LITS										FERMETURES DE LITS										FERMETURES DE LITS										FERMETURES DE LITS										FERMETURES DE LITS										FERMETURES DE LITS										FERMETURES DE LITS										FERMETURES DE LITS										FERMETURES DE LITS										FERMETURES DE LITS										FERMETURES DE LITS										FERMETURES DE LITS										FERMETURES DE LITS										FERMETURES DE LITS										FERMETURES DE LITS										FERMETURES DE LITS										FERMETURES DE LITS										FERMETURES DE LITS										FERMETURES DE LITS										FERMETURES DE LITS										FERMETURES DE LITS										FERMETURES DE LITS										FERMETURES DE LITS										FERMETURES DE LITS										FERMETURES DE LITS										FERMETURES DE LITS										FERMETURES DE LITS										FERMETURES DE LITS										FERMETURES DE LITS										FERMETURES DE LITS										FERMETURES DE LITS										FERMETURES DE LITS										FERMETURES DE LITS										FERMETURES DE LITS										FERMETURES DE LITS										FERMETURES DE LITS										FERMETURES DE LITS										FERMETURES DE LITS										FERMETURES DE LITS										FERMETURES DE LITS										FERMETURES DE LITS										FERMETURES DE LITS										FERMETURES DE LITS										FERMETURES DE LITS										FERMETURES DE LITS										FERMETURES DE LITS										FERMETURES DE LITS										FERMETURES DE LITS										FERMETURES DE LITS										FERMETURES DE LITS										FERMETURES DE LITS										FERMETURES DE LITS										FERMETURES DE LITS										FERMETURES DE LITS										FERMETURES DE LITS										FERMETURES DE LITS										FERMETURES DE LITS										FERMETURES DE LITS										FERMETURES DE LITS										FERMETURES DE LITS										FERMETURES DE LITS										FERMETURES DE LITS										FERMETURES DE LITS										FERMETURES DE LITS										FERMETURES DE LITS										FERMETURES DE LITS										FERMETURES DE LITS										FERMETURES DE LITS										FERMETURES DE LITS										FERMETURES DE LITS										FERMETURES DE LITS										FERMETURES DE LITS										FERMETURES DE LITS										FERMETURES DE LITS										FERMETURES DE LITS										FERMETURES DE LITS										FERMETURES DE LITS										FERMETURES DE LITS										FERMETURES DE LITS										FERMETURES DE LITS										FERMETURES DE LITS										FERMETURES DE LITS										FERMETURES DE LITS										FERMETURES DE LITS										FERMETURES DE LITS										FERMETURES DE LITS										FERMETURES DE LITS										FERMETURES DE LITS										FERMETURES DE LITS										FERMETURES DE LITS										FERMETURES DE LITS										FERMETURES DE LITS										FERMETURES DE LITS										FERMETURES DE LITS										FERMETURES DE LITS										FERMETURES DE LITS										FERMETURES DE LITS										FERMETURES DE LITS										FERMETURES DE LITS										FERMETURES DE LITS										FERMETURES DE LITS										FERMETURES DE LITS										FERMETURES DE LITS										FERMETURES DE LITS										FERMETURES DE LITS										FERMETURES DE LITS										FERMETURES DE LITS										FERMETURES DE LITS										FERMETURES DE LITS										FERMETURES DE LITS										FERMETURES DE LITS										FERMETURES DE LITS										FERMETURES DE LITS										FERMETURES DE LITS										FERMETURES DE LITS										FERMETURES DE LITS										FERMETURES DE LITS										FERMETURES DE LITS										FERMETURES DE LITS										FERMETURES DE LITS										FERMETURES DE LITS										FERMETURES DE LITS										FERMETURES DE LITS										FERMETURES DE LITS										FERMETURES DE LITS										FERMETURES DE LITS										FERMETURES DE LITS										FERMETURES DE LITS										FERMETURES DE LITS										FERMETURES DE LITS										FERMETURES DE LITS										FERMETURES DE LITS										FERMETURES DE LITS										FERMETURES DE LITS										FERMETURES DE LITS										FERMETURES DE LITS										FERMETURES DE LITS										FERMETURES DE LITS										FERMETURES DE LITS										FERMETURES DE LITS										FERMETURES DE LITS										FERMETURES DE LITS										FERMETURES DE LITS										FERMETURES DE LITS										FERMETURES DE LITS										FERMETURES DE LITS										FERMETURES DE LITS										FERMETURES DE LITS										FERMETURES DE LITS										FERMETURES DE LITS										FERMETURES DE LITS										FERMETURES DE LITS										FERMETURES DE LITS										FERMETURES DE LITS										FERMETURES DE LITS										FERMETURES DE LITS										FERMETURES DE LITS										FERMETURES DE LITS										FERMETURES DE LITS										FERMETURES DE LITS										FERMETURES DE LITS										FERMETURES DE LITS										FERMETURES DE LITS										FERMETURES DE LITS										FERMETURES DE LITS										FERMETURES DE LITS										FERMETURES DE LITS										FERMETURES DE LITS										FERMETURES DE LITS										FERMETURES DE LITS										FERMETURES DE									



FERMETURES DE LITS - PAR RÉGION

Du 7 décembre 1993 au 15 janvier 1994

PATIENTS DE LONGUE DURÉE DANS LES LITS DE COURTE DURÉE (7 novembre 1993)										Région : QUÉBEC (03)										1992-93				1993-94				CTMSP complété				CTMSP non complété				Total																																																																																																																																																																																																																																																																																																																																																																																																																																																																																																																																																																																																																																																																																																																																																																																																																																																																																																																																																																																																																																																																																																																																																																																																																																																																																																																																																																																																																																																																																																																																																																																																																																																																																																																																																																																																																																																																																																																																																																																																																																																																																																																																																																																																																																																																																																																																																																																																																																																																																																																																																																																																																																																																																																																																																																																																																																																																																																																																																																																																																																																																																																																																																																																																																																																																																																																																																																																																																																																																																																																																																																																																																																																																																																																																																																																																																																																																																																																																																																																																																																																																																																																																																																																																																																																																																																																																																																																																																																																																																																																																																																																																																																																																																																																																																																																																																																																																																																																																																																																																																																																																																																																																															
																				Courte durée				3 588				3 588				Total				307				37				344																																																																																																																																																																																																																																																																																																																																																																																																																																																																																																																																																																																																																																																																																																																																																																																																																																																																																																																																																																																																																																																																																																																																																																																																																																																																																																																																																																																																																																																																																																																																																																																																																																																																																																																																																																																																																																																																																																																																																																																																																																																																																																																																																																																																																																																																																																																																																																																																																																																																																																																																																																																																																																																																																																																																																																																																																																																																																																																																																																																																																																																																																																																																																																																																																																																																																																																																																																																																																																																																																																																																																																																																																																																																																																																																																																																																																																																																																																																																																																																																																																																																																																																																																																																																																																																																																																																																																																																																																																																																																																																																																																																																																																																																																																																																																																																																																																																																																																																																																																																																																																																																																																																																							
																				Longue durée				1 754				1 754																																																																																																																																																																																																																																																																																																																																																																																																																																																																																																																																																																																																																																																																																																																																																																																																																																																																																																																																																																																																																																																																																																																																																																																																																																																																																																																																																																																																																																																																																																																																																																																																																																																																																																																																																																																																																																																																																																																																																																																																																																																																																																																																																																																																																																																																																																																																																																																																																																																																																																																																																																																																																																																																																																																																																																																																																																																																																																																																																																																																																																																																																																																																																																																																																																																																																																																																																																																																																																																																																																																																																																																																																																																																																																																																																																																																																																																																																																																																																																																																																																																																																																																																																																																																																																																																																																																																																																																																																																																																																																																																																																																																																																																																																																																																																																																																																																																																																																																																																																																																																																																																																																																																																							
																				Hébergement				1 351				1 351																																																																																																																																																																																																																																																																																																																																																																																																																																																																																																																																																																																																																																																																																																																																																																																																																																																																																																																																																																																																																																																																																																																																																																																																																																																																																																																																																																																																																																																																																																																																																																																																																																																																																																																																																																																																																																																																																																																																																																																																																																																																																																																																																																																																																																																																																																																																																																																																																																																																																																																																																																																																																																																																																																																																																																																																																																																																																																																																																																																																																																																																																																																																																																																																																																																																																																																																																																																																																																																																																																																																																																																																																																																																																																																																																																																																																																																																																																																																																																																																																																																																																																																																																																																																																																																																																																																																																																																																																																																																																																																																																																																																																																																																																																																																																																																																																																																																																																																																																																																																																																																																																																																																																							
																				Total				6 693				6 693																																																																																																																																																																																																																																																																																																																																																																																																																																																																																																																																																																																																																																																																																																																																																																																																																																																																																																																																																																																																																																																																																																																																																																																																																																																																																																																																																																																																																																																																																																																																																																																																																																																																																																																																																																																																																																																																																																																																																																																																																																																																																																																																																																																																																																																																																																																																																																																																																																																																																																																																																																																																																																																																																																																																																																																																																																																																																																																																																																																																																																																																																																																																																																																																																																																																																																																																																																																																																																																																																																																																																																																																																																																																																																																																																																																																																																																																																																																																																																																																																																																																																																																																																																																																																																																																																																																																																																																																																																																																																																																																																																																																																																																																																																																																																																																																																																																																																																																																																																																																																																																																																																																																																							
																				FERMETURES DE LITS										FERMETURES DE LITS										FERMETURES DE LITS										FERMETURES DE LITS																																																																																																																																																																																																																																																																																																																																																																																																																																																																																																																																																																																																																																																																																																																																																																																																																																																																																																																																																																																																																																																																																																																																																																																																																																																																																																																																																																																																																																																																																																																																																																																																																																																																																																																																																																																																																																																																																																																																																																																																																																																																																																																																																																																																																																																																																																																																																																																																																																																																																																																																																																																																																																																																																																																																																																																																																																																																																																																																																																																																																																																																																																																																																																																																																																																																																																																																																																																																																																																																																																																																																																																																																																																																																																																																																																																																																																																																																																																																																																																																																																																																																																																																																																																																																																																																																																																																																																																																																																																																																																																																																																																																																																																																																																																																																																																																																																																																																																																																																																																																																																																																																																																																	



DIRECTION GÉNÉRALE DE LA COORDINATION RÉGIONALE

Date : 94-03-25 DGR252

FERMETURES DE LITS - PAR RÉGION

Du 7 décembre 1993 au 15 janvier 1994

PATIENTS DE LONGUE DURÉE DANS LES LITS DE COURTE DURÉE (7 novembre 1993)										1992-93					1993-94					CTHSP complété					CTHSP non complété					Total									
Région : TROIS-RIVIERES (04)										Courte durée					Longue durée					Hébergement					Total														
										1 698					1 095					248					3 041														
										3 041					3 041					3 041																			



FERMETURES DE LITS - PAR RÉGION

Du 7 décembre 1993 au 15 janvier 1994

PATIENTS DE LONGUE DURÉE DANS LES LITS DE COURTE DURÉE (7 novembre 1993)										Région : ESTRIE (05)										1993-94										1992-93										CTHSP complété										CTHSP non complété										Total																																																																																																																																																																																																																																																																																																																																																																																																																																																																																																																																																																																																																																																																																																																																																																																																																																																																																																																																																																																																																																																																																																																																																																																																																																																																																																																																																																																																																																																																																																																																																																																																																																																																																																																																																																																																																																																																																																																																																																																																																																																																																																																																																																																																																																																																																																																																																																																																																																																																																																																																																																																																																																																																																																																																																																																																																																																																																																																																																																																																																																																																																																																																																																																																																																																																																																																																																																																																																																																																																																																																																																																																																																																																									



DIRECTION GÉNÉRALE DE LA COORDINATION RÉGIONALE

Date : 94-03-25 DGR252

FERMETURES DE LITS - PAR RÉGION

Du 7 décembre 1993 au 15 janvier 1994

PATIENTS DE LONGUE DURÉE DANS LES LITS DE COURTE DURÉE (7 novembre 1993)										Région : MONTREAL-CENTRE (06)										1993-94										1992-93										CTMSP complété										CTMSP non complété										Total																																																																																																																																																																																																																																																																																																																																																																																																																																																																																																																																																																																																																																																																																																																																																																																																																																																																																																																																																																																																																																																																																																																																																																																																																																																																																																																																																																																																																																																																																																																																																																																																																																																																																																																																																																																																																																																																																																																																																																																																																																																																																																																																																																																																																																																																																																																																																																																																																																																																																																																																																																																																																																																																																																																																																																																																	
										FERMETURES DE LITS										FERMETURES DE LITS										FERMETURES DE LITS										Total										Total										Total										Total										Total										Total																																																																																																																																																																																																																																																																																																																																																																																																																																																																																																																																																																																																																																																																																																																																																																																																																																																																																																																																																																																																																																																																																																																																																																																																																																																																																																																																																																																																																																																																																																																																																																																																																																																																																																																																																																																																																																																																																																																																																																																																																																																																																																																																																																																																																																																																																																																																																																																																																																																																																																																																																																																																																																																																																																																																																																			
										Prévisions - 1993-94										Prévisions - 1993-94										Prévisions - 1993-94										Prévisions - 1993-94										Prévisions - 1993-94										Prévisions - 1993-94										Prévisions - 1993-94										Prévisions - 1993-94										Prévisions - 1993-94										Prévisions - 1993-94										Prévisions - 1993-94										Prévisions - 1993-94										Prévisions - 1993-94										Prévisions - 1993-94										Prévisions - 1993-94										Prévisions - 1993-94										Prévisions - 1993-94										Prévisions - 1993-94										Prévisions - 1993-94										Prévisions - 1993-94										Prévisions - 1993-94										Prévisions - 1993-94										Prévisions - 1993-94										Prévisions - 1993-94										Prévisions - 1993-94										Prévisions - 1993-94										Prévisions - 1993-94										Prévisions - 1993-94										Prévisions - 1993-94										Prévisions - 1993-94										Prévisions - 1993-94										Prévisions - 1993-94										Prévisions - 1993-94										Prévisions - 1993-94										Prévisions - 1993-94										Prévisions - 1993-94										Prévisions - 1993-94										Prévisions - 1993-94										Prévisions - 1993-94										Prévisions - 1993-94										Prévisions - 1993-94										Prévisions - 1993-94										Prévisions - 1993-94										Prévisions - 1993-94										Prévisions - 1993-94										Prévisions - 1993-94										Prévisions - 1993-94										Prévisions - 1993-94										Prévisions - 1993-94										Prévisions - 1993-94										Prévisions - 1993-94										Prévisions - 1993-94										Prévisions - 1993-94										Prévisions - 1993-94										Prévisions - 1993-94										Prévisions - 1993-94										Prévisions - 1993-94										Prévisions - 1993-94										Prévisions - 1993-94										Prévisions - 1993-94										Prévisions - 1993-94										Prévisions - 1993-94										Prévisions - 1993-94										Prévisions - 1993-94										Prévisions - 1993-94										Prévisions - 1993-94										Prévisions - 1993-94										Prévisions - 1993-94										Prévisions - 1993-94										Prévisions - 1993-94										Prévisions - 1993-94										Prévisions - 1993-94										Prévisions - 1993-94										Prévisions - 1993-94										Prévisions - 1993-94										Prévisions - 1993-94										Prévisions - 1993-94										Prévisions - 1993-94										Prévisions - 1993-94										Prévisions - 1993-94										Prévisions - 1993-94										Prévisions - 1993-94										Prévisions - 1993-94										Prévisions - 1993-94										Prévisions - 1993-94										Prévisions - 1993-94										Prévisions - 1993-94										Prévisions - 1993-94										Prévisions - 1993-94										Prévisions - 1993-94										Prévisions - 1993-94										Prévisions - 1993-94										Prévisions - 1993-94										Prévisions - 1993-94										Prévisions - 1993-94										Prévisions - 1993-94										Prévisions - 1993-94										Prévisions - 1993-94										Prévisions - 1993-94										Prévisions - 1993-94										Prévisions - 1993-94										Prévisions - 1993-94										Prévisions - 1993-94										Prévisions - 1993-94										Prévisions - 1993-94										Prévisions - 1993-94										Prévisions - 1993-94										Prévisions - 1993-94										Prévisions - 1993-94										Prévisions - 1993-94										Prévisions - 1993-94										Prévisions - 1993-94										Prévisions - 1993-94										Prévisions - 1993-94										Prévisions - 1993-94										Prévisions - 1993-94										Prévisions - 1993-94										Prévisions - 1993-94										Prévisions - 1993-94										Prévisions - 1993-94										Prévisions - 1993-94										Prévisions - 1993-94										Prévisions - 1993-94										Prévisions - 1993-94										Prévisions - 1993-94										Prévisions - 1993-94										Prévisions - 1993-94										Prévisions - 1993-94										Prévisions - 1993-94										Prévisions - 1993-94										Prévisions - 1993-94										Prévisions - 1993-94										Prévisions - 1993-94										Prévisions - 1993-94										Prévisions - 1993-94										Prévisions - 1993-94										Prévisions - 1993-94										Prévisions - 1993-94										Prévisions - 1993-94										Prévisions - 1993-94										Prévisions - 1993-94										Prévisions - 1993-94										Prévisions - 1993-94										Prévisions - 1993-94										Prévisions - 1993-94										Prévisions - 1993-94										Prévisions - 1993-94										Prévisions - 1993-94										Prévisions - 1993-94										Prévisions - 1993-94										Prévisions - 1993-94										Prévisions - 1993-94										Prévisions - 1993-94										Prévisions - 1993-94										Prévisions - 1993-94										Prévisions - 1993-94										Prévisions - 1993-94										Prévisions - 1993-94										Prévisions - 1993-94										Prévisions - 1993-94										Prévisions - 1993-94										Prévisions - 1993-94										Prévisions - 1993-94										Prévisions - 1993-94										Prévisions - 1993-94										Prévisions - 1993-94										Prévisions - 1993-94										Prévisions - 1993-94										Prévisions - 1993-94										Prévisions - 1993-94										Prévisions - 1993-94										Prévisions - 1993-94										Prévisions - 1993-94										Prévisions - 1993-94										Prévisions - 1993-94										Prévisions - 1993-94										Prévisions - 1993-94										Prévisions - 1993-94										Prévisions - 1993-94										Prévisions - 1993-94										Prévisions - 1993-94										Prévisions - 1993-94										Prévisions - 1993-94										Prévisions - 1993-94										Prévisions - 1993-94										Prévisions - 1993-94										Prévisions - 1993-94										Prévisions - 1993-94										Prévisions - 1993-94										Prévisions - 1993-94										Prévisions - 1993-94										Prévisions - 1993-94										Prévisions - 1993-94										Prévisions - 1993-94										Prévisions - 1993-94										Prévisions - 1993-94										Prévisions - 1993-94										Prévisions - 1993-94										Prévisions - 1993-94										Prévisions - 1993-94										Prévisions - 1993-94										Prévisions - 1993-94										Prévisions - 1993-94										Prévisions - 1993-94										Prévisions - 1993-94										Prévisions - 1993-94										Prévisions - 1993-94										Prévisions - 1993-94										Prévisions - 1993-94										Prévisions - 1993-94										Prévisions - 1993-94										Prévisions - 1993-94										Prévisions - 1993-94										Prévisions - 1993-94										Prévisions - 1993-94										Prévisions - 1993-94										Prévisions - 1993-94										Prévisions - 1993-94										Prévisions - 1993-94										Prévisions - 1993-94										Prévisions - 1993-94										Prévisions - 1993-94										Prévisions - 1993-94										Prévisions - 1993-94										Prévisions - 1993-94										Prévisions - 1993-94										Prévisions - 1993-94										Prévisions - 1993-94										Prévisions - 1993-94										Prévisions - 1993-94										Prévisions - 1993-94										Prévisions - 1993-94										Prévisions - 1993-94										Prévisions - 1993-94										Prévisions - 1993-94										Prévisions - 1993-94										Prévisions - 1993-94										Prévisions - 1993-94										Prévisions - 1993-94										Prévisions - 1993-94										Prévisions - 1993-94										Prévisions - 1993-94										Prévisions - 1993-94										Prévisions - 1993-94										Prévisions - 1993-94										Prévisions - 1993-94										Prévisions - 1993-94										Prévisions - 1993-94										Prévisions - 1993-94										Prévisions - 1993-94										Prévisions - 1993-94										Prévisions - 1993-94										Prévisions - 1993-94										Prévisions - 1993-94										Prévisions - 1993-94										Prévisions - 1993-94										Prévisions - 1993-94										Prévisions - 1993-94										Prévisions - 1993-94										Prévisions - 1993-94										Prévisions - 1993-94										Prévisions - 1993-94										Prévisions - 1993-94										Prévisions - 1993-94										Prévisions - 1993-94										Prévisions - 1993-94										Prévisions - 1993-94										Prévisions - 1993-94										Prévisions - 1993-94										Prévisions - 1993-94										Prévisions - 1993-94										Prévisions - 1993-94										Prévisions - 1993-94										Prévisions - 1993-94									



FERMETURES DE LITS - PAR RÉGION

Du 7 décembre 1993 au 15 janvier 1994

PATIENTS DE LONGUE DURÉE DANS LES LITS DE COURTE DURÉE (7 novembre 1993)										1992-93										1993-94										CTMSP complété										CTMSP non complété										Total																																																																																																																																																																																																																																																																																																																																																																																																																																																																																																																																																																																																																																																																																																																																																																																																																																																																																																																																																																																																																																																																																																																																																																																																																																																																																																																																																																																																																																																																																																																																																																																																																																																																																																																																																																																																																																																																																																																																																																																																																																																																																																																																																																																																																																																																																																																																																																																																																																																																																																																																																																																																																																																																																																																																																																																																																																																																																																																																																																																																																																																																																																																																																																																																																																																																																																																																																																																																																																																																																																																																																																																																																																																																																																																																																																																																																																																																																																																																																																																																																																																																																																																																																																																																																																																																																																																																																																																																																																																																																																																																																																																																																																																																																																																																																																																																																																																																																																																																																																																																																																																																																																																																																																																																																																																																																																																																																																																																																																																																																																																																																																																																																																																																																																																																																																																																																																																																																																					
Région : OUTAOUAIS (07)										Courte durée										Longue durée										Hébergement										Total																																																																																																																																																																																																																																																																																																																																																																																																																																																																																																																																																																																																																																																																																																																																																																																																																																																																																																																																																																																																																																																																																																																																																																																																																																																																																																																																																																																																																																																																																																																																																																																																																																																																																																																																																																																																																																																																																																																																																																																																																																																																																																																																																																																																																																																																																																																																																																																																																																																																																																																																																																																																																																																																																																																																																																																																																																																																																																																																																																																																																																																																																																																																																																																																																																																																																																																																																																																																																																																																																																																																																																																																																																																																																																																																																																																																																																																																																																																																																																																																																																																																																																																																																																																																																																																																																																																																																																																																																																																																																																																																																																																																																																																																																																																																																																																																																																																																																																																																																																																																																																																																																																																																																																																																																																																																																																																																																																																																																																																																																																																																																																																																																																																																																																																																																																																																																																																																																																															

FERMETURES DE LITS - PAR RÉGION

Du 7 décembre 1993 au 15 janvier 1994

PATIENTS DE LONGUE DURÉE DANS LES LITS DE COURTE DURÉE (7 novembre 1993)										Région : ABITIBI-TEMISCAMINGUE (08)										CTHSP complété CTHSP non complété Total									
										FERMETURES DE LITS										FERMETURES DE LITS									
										Prévisions - 1993-94										Prévisions - 1993-94									
										PEB	PEI	Travaux	Vacances	Autres	Total	Total 92-93	PEB	PEI	Travaux	Vacances	Autres	Total	Total 92-93						
93-12-07	0	4	0	0	8	12	0	94-01-09	10	4	0	0	8	22	52														
93-12-08	0	4	0	0	8	12	0	94-01-10	10	4	0	0	8	22	52														
93-12-09	0	4	0	0	8	12	0	94-01-11	10	4	0	0	8	22	52														
93-12-10	0	4	0	0	8	12	0	94-01-12	10	4	0	0	8	22	52														
93-12-11	0	4	0	0	8	12	0	94-01-13	10	4	0	0	8	22	52														
93-12-12	0	4	0	0	8	12	0	94-01-14	10	4	0	0	8	22	52														
93-12-13	0	4	0	0	8	12	0	94-01-15	10	4	0	0	8	22	52														
93-12-14	0	4	0	0	8	12	0	TOTAL :	120	160	0	696	460	1 436	1 508														
93-12-15	0	4	0	0	8	12	0	J/P	3	4	0	17	12	36	38														
93-12-16	0	4	0	0	8	12	0	Éq. LITS																					
93-12-17	0	4	0	0	8	12	0																						
93-12-18	0	4	0	0	8	12	52																						
93-12-19	0	4	0	0	8	12	52																						
93-12-20	0	4	0	0	8	12	52																						
93-12-21	0	4	0	0	8	12	52																						
93-12-22	0	4	0	0	18	22	52																						
93-12-23	0	4	0	58	18	80	52																						
93-12-24	0	4	0	58	18	80	52																						
93-12-25	0	4	0	58	18	80	52																						
93-12-26	0	4	0	58	18	80	52																						
93-12-27	0	4	0	58	18	80	52																						
93-12-28	0	4	0	58	18	80	52																						
93-12-29	0	4	0	58	18	80	52																						
93-12-30	0	4	0	58	18	80	52																						
93-12-31	0	4	0	58	18	80	52																						
94-01-01	0	4	0	58	18	80	52																						
94-01-02	0	4	0	58	18	80	52																						
94-01-03	0	4	0	58	18	80	52																						
94-01-04	10	4	0	0	18	32	52																						
94-01-05	10	4	0	0	8	22	52																						
94-01-06	10	4	0	0	8	22	52																						
94-01-07	10	4	0	0	8	22	52																						
94-01-08	10	4	0	0	8	22	52																						



FERMETURES DE LITS - PAR RÉGION

Du 7 décembre 1993 au 15 janvier 1994

PATIENTS DE LONGUE DURÉE DANS LES LITS DE COURTE DURÉE (7 novembre 1993)										Région : COTE-NORD (09)										1993-94										1992-93										CTMSP complété										CTMSP non complété										Total																																																																																																																																																																																																																																																																																																																																																																																																																																																																																																																																																																																																																																																																																																																																																																																																																																																																																																																																																																																																																																																																																																																																																																																																																																																																																																																																																																																																																																																																																																																																																																																																																																																																																																																																																																																																																																																																																																																																																																																																																																																																																																																																																																																																																																																																																																																																																																																																																																																																																																																																																																																																																																																																																																																																																																																																																																																																																																																																																																																																																																																																																																																																																																																																																																																																																																																																																																																																																																																																																																																																																																																																																																																																																																																																																																																																																																																																																																																																																																																																																																																																																																																																																																																																																																																																																																																																																																																																																																																																																																																																																																																																																																																																																																																																																																																																																																																																																																																																																																																																																																																																																																																																																																																																																																																																																																																																																																																																																																																																																																																																																																																																																																																																																																																																																																																																																																																																																																																																																																																																																																																																					
																				Courte durée										Longue durée										Hébergement										Total																																																																																																																																																																																																																																																																																																																																																																																																																																																																																																																																																																																																																																																																																																																																																																																																																																																																																																																																																																																																																																																																																																																																																																																																																																																																																																																																																																																																																																																																																																																																																																																																																																																																																																																																																																																																																																																																																																																																																																																																																																																																																																																																																																																																																																																																																																																																																																																																																																																																																																																																																																																																																																																																																																																																																																																																																																																																																																																																																																																																																																																																																																																																																																																																																																																																																																																																																																																																																																																																																																																																																																																																																																																																																																																																																																																																																																																																																																																																																																																																																																																																																																																																																																																																																																																																																																																																																																																																																																																																																																																																																																																																																																																																																																																																																																																																																																																																																																																																																																																																																																																																																																																																																																																																																																																																																																																																																																																																																																																																																																																																																																																																																																																																																																																																																																																																																																																																																																																																																																																																																																																																															



DGC R252

FERMETURES DE LITS - PAR RÉGION

Du 7 décembre 1993 au 15 janvier 1994

[illegible]



DIRECTION GÉNÉRALE DE LA COORDINATION RÉGIONALE

Date : 94-03-25 NCR252

FERMETURES DE LITS - PAR RÉGION

Du 7 décembre 1993 au 15 janvier 1994

PATIENTS DE LONGUE DURÉE DANS LES LITS DE COURTE DURÉE (7 novembre 1993)										Région : CHAUDIERE-APALACHES (12)										1993-94										1992-93										CTMSP complété										CTMSP non complété										Total																																																																																																																																																																																																																																																																																																																																																																																																																																																																																																																																																																																																																																																																																																																																																																																																																																																																																																																																																																																																																																																																																																																																																																																																																																																																																																																																																																																																																																																																																																																																																																																																																																																																																																																																																																																																																																																																																																																																																																																																																																																																																																																																																																																																																																																																																																																																																																																																																																																																																																																																																																																																																																																																																																																																																																																																																																																																																																																																																																																																																																																																																																																																																																																																																																																																																																																																																																																																																																																																																																																																																																																																																																																																																																																																																																																																																																																			



DIRECTION GÉNÉRALE DE LA COORDINATION RÉGIONALE

Date : 94-03-25 DGC252

FERMETURES DE LITS - PAR RÉGION

Du 7 décembre 1993 au 15 janvier 1994

PATIENTS DE LONGUE DURÉE DANS LES LITS DE COURTE DURÉE (7 novembre 1993)										1993-94										1992-93										CTMSP complété										CTMSP non complété										Total																																																																																																																																																																																																																																																																																																																																																																																																																																																																																																																																																																																																																																																																																																																																																																																																																																																																																																																																																																																																																																																																																																																																																																																																																																																																																																																																																																																																																																																																																																																																																																																																																																																																																																																																																																																																																																																																																																																																																																																																																																																																																																																																																																																																																																																																																																																																																																																																																																																																																																																																																																																																																																																																																																																																																																																																																																																																																																																																																																																																																																																																																																																																																															
Région : LAVAL (13)										Courte durée										Longue durée										Hébergement										Total										46										7										53																																																																																																																																																																																																																																																																																																																																																																																																																																																																																																																																																																																																																																																																																																																																																																																																																																																																																																																																																																																																																																																																																																																																																																																																																																																																																																																																																																																																																																																																																																																																																																																																																																																																																																																																																																																																																																																																																																																																																																																																																																																																																																																																																																																																																																																																																																																																																																																																																																																																																																																																																																																																																																																																																																																																																																																																																																																																																																																																																																																																																																																																																																																																											
										FERMETURES DE LITS										FERMETURES DE LITS										FERMETURES DE LITS										FERMETURES DE LITS										FERMETURES DE LITS										FERMETURES DE LITS										FERMETURES DE LITS										FERMETURES DE LITS										FERMETURES DE LITS										FERMETURES DE LITS										FERMETURES DE LITS										FERMETURES DE LITS										FERMETURES DE LITS										FERMETURES DE LITS										FERMETURES DE LITS										FERMETURES DE LITS										FERMETURES DE LITS										FERMETURES DE LITS										FERMETURES DE LITS										FERMETURES DE LITS										FERMETURES DE LITS										FERMETURES DE LITS										FERMETURES DE LITS										FERMETURES DE LITS										FERMETURES DE LITS										FERMETURES DE LITS										FERMETURES DE LITS										FERMETURES DE LITS										FERMETURES DE LITS										FERMETURES DE LITS										FERMETURES DE LITS										FERMETURES DE LITS										FERMETURES DE LITS										FERMETURES DE LITS										FERMETURES DE LITS										FERMETURES DE LITS										FERMETURES DE LITS										FERMETURES DE LITS										FERMETURES DE LITS										FERMETURES DE LITS										FERMETURES DE LITS										FERMETURES DE LITS										FERMETURES DE LITS										FERMETURES DE LITS										FERMETURES DE LITS										FERMETURES DE LITS										FERMETURES DE LITS										FERMETURES DE LITS										FERMETURES DE LITS										FERMETURES DE LITS										FERMETURES DE LITS										FERMETURES DE LITS										FERMETURES DE LITS										FERMETURES DE LITS										FERMETURES DE LITS										FERMETURES DE LITS										FERMETURES DE LITS										FERMETURES DE LITS										FERMETURES DE LITS										FERMETURES DE LITS										FERMETURES DE LITS										FERMETURES DE LITS										FERMETURES DE LITS										FERMETURES DE LITS										FERMETURES DE LITS										FERMETURES DE LITS										FERMETURES DE LITS										FERMETURES DE LITS										FERMETURES DE LITS										FERMETURES DE LITS										FERMETURES DE LITS										FERMETURES DE LITS										FERMETURES DE LITS										FERMETURES DE LITS										FERMETURES DE LITS										FERMETURES DE LITS										FERMETURES DE LITS										FERMETURES DE LITS										FERMETURES DE LITS										FERMETURES DE LITS										FERMETURES DE LITS										FERMETURES DE LITS										FERMETURES DE LITS										FERMETURES DE LITS										FERMETURES DE LITS										FERMETURES DE LITS										FERMETURES DE LITS										FERMETURES DE LITS										FERMETURES DE LITS										FERMETURES DE LITS										FERMETURES DE LITS										FERMETURES DE LITS										FERMETURES DE LITS										FERMETURES DE LITS										FERMETURES DE LITS										FERMETURES DE LITS										FERMETURES DE LITS										FERMETURES DE LITS										FERMETURES DE LITS										FERMETURES DE LITS										FERMETURES DE LITS										FERMETURES DE LITS										FERMETURES DE LITS										FERMETURES DE LITS										FERMETURES DE LITS										FERMETURES DE LITS										FERMETURES DE LITS										FERMETURES DE LITS										FERMETURES DE LITS										FERMETURES DE LITS										FERMETURES DE LITS										FERMETURES DE LITS										FERMETURES DE LITS										FERMETURES DE LITS										FERMETURES DE LITS										FERMETURES DE LITS										FERMETURES DE LITS										FERMETURES DE LITS										FERMETURES DE LITS										FERMETURES DE LITS										FERMETURES DE LITS										FERMETURES DE LITS										FERMETURES DE LITS										FERMETURES DE LITS										FERMETURES DE LITS										FERMETURES DE LITS										FERMETURES DE LITS										FERMETURES DE LITS										FERMETURES DE LITS										FERMETURES DE LITS										FERMETURES DE LITS										FERMETURES DE LITS										FERMETURES DE LITS										FERMETURES DE LITS										FERMETURES DE LITS										FERMETURES DE LITS										FERMETURES DE LITS										FERMETURES DE LITS										FERMETURES DE LITS										FERMETURES DE LITS										FERMETURES DE LITS										FERMETURES DE LITS										FERMETURES DE LITS										FERMETURES DE LITS										FERMETURES DE LITS										FERMETURES DE LITS										FERMETURES DE LITS										FERMETURES DE LITS										FERMETURES DE LITS										FERMETURES DE LITS										FERMETURES DE LITS										FERMETURES DE LITS										FERMETURES DE LITS										FERMETURES DE LITS										FERMETURES DE LITS										FERMETURES DE LITS										FERMETURES DE LITS										FERMETURES DE LITS										FERMETURES DE LITS										FERMETURES DE LITS										FERMETURES DE LITS										FERMETURES DE LITS										FERMETURES DE LITS										FERMETURES DE LITS										FERMETURES DE LITS										FERMETURES DE LITS										FERMETURES DE LITS										FERMETURES DE LITS										FERMETURES DE LITS										FERMETURES DE LITS										FERMETURES DE LITS										FERMETURES DE LITS										FERMETURES DE LITS										FERMETURES DE LITS										FERMETURES DE LITS										FERMETURES DE LITS										FERMETURES DE LITS										FERMETURES DE LITS										FERMETURES DE LITS										FERMETURES DE LITS										FERMETURES DE LITS										FERMETURES DE LITS										FERMETURES DE LITS										FERMETURES DE LITS										FERMETURES DE LITS										FERMETURES DE LITS										FERMETURES DE LITS										FERMETURES DE LITS										FERMETURES DE LITS										FERMETURES DE LITS										FERMETURES DE LITS										FERMETURES DE LITS										FERMETURES DE LITS										FERMETURES DE LITS										FERMETURES DE LITS										FERMETURES DE LITS										FERMETURES DE LITS										FERMETURES DE LITS										FERMETURES DE LITS										FERMETURES DE LITS										FERMETURES DE LITS										FERMETURES DE LITS										FERMETURES DE LITS										FERMETURES DE LITS										FERMETURES DE LITS										FERMETURES DE LITS										FERMETURES DE LITS										FERMETURES DE LITS										FERMETURES DE LITS										FERMETURES DE LITS										FERMETURES DE LITS										FERMETURES DE LITS										FERMETURES DE LITS										FERMETURES DE LITS										FERMETURES DE LITS										FERMETURES DE LITS										FERMETURES DE LITS										FERMETURES DE LITS										FERMETURES DE LITS										FERMETURES DE LITS										FERMETURES DE LITS										FERMETURES DE LITS										FERMETURES DE LITS										FERMETURES DE LITS										FERMETURES DE LITS										FERMETURES DE LITS										FERMETURES DE LITS										FERMETURES DE LITS										FERMETURES DE LITS										FERMETURES DE LITS										FERMETURES DE LITS										FERMETURES DE LITS										FERMETURES DE LITS										FERMETURES DE LITS										FERMETURES DE LITS										FERMETURES DE LITS										FERMETURES DE LITS										FERMETURES DE LITS										FERMETURES DE LITS										FERMETURES DE LITS										FERMETURES DE LITS										FERMETURES DE LITS										FERMETURES DE LITS										FERMETURES DE LITS										FERMETURES DE LITS										FERMETURES DE LITS										FERMETURES DE LITS										FERMETURES DE LITS										FERMETURES DE LITS										FERMETURES DE LITS										FERMETURES DE LITS										FERMETURES DE LITS										FERMETURES DE LITS										FERMETURES DE LITS										FERMETURES DE LITS										FERMETURES DE LITS										FERMETURES DE LITS										FERMETURES DE LITS										FERMETURES DE LITS										FERMETURES DE LITS										FERMETURES DE LITS										FERMETURES DE LITS										FERMETURES DE LITS										FERMETURES DE LITS										FERMETURES DE LITS										FERMETURES DE LITS										FERMETURES DE LITS										FERMETURES DE LITS										FERMETURES DE LITS										FERMETURES DE LITS										FERMETURES DE LITS										FERMETURES DE LITS										FERMETURES DE LITS										FERMETURES DE LITS										FERMETURES DE LITS										FERMETURES DE LITS										FERMETURES DE LITS										FERMETURES DE LITS										FERMETURES DE LITS										FERMETURES DE LITS										FERMETURES DE LITS										FERMETURES DE LITS										FERMETURES DE LITS										FERMETURES DE LITS										FERMETURES DE LITS										FERMETURES DE LITS										FERMETURES DE LITS										FERMETURES DE LITS										FERMETURES DE LITS										FERMETURES DE LITS										FERMETURES DE LITS										FERMETURES DE LITS										FERMETURES DE LITS										FERMETURES DE LITS										FERMETURES DE LITS										FERMETURES DE LITS										FERMETURES DE LITS										FERMETURES DE LITS										FERMETURES DE LITS										FERMETURES DE LITS										FERMETURES DE LITS										FERMETURES DE LITS										FERMETURES DE LITS										FERMETURES DE LITS										FERMETURES DE LITS										FERMETURES DE LITS										FERMETURES DE LITS										FERMETURES DE									



FERMETURES DE LITS - PAR RÉGION

Du 7 décembre 1993 au 15 janvier 1994

PATIENTS DE LONGUE DURÉE DANS LES LITS DE COURTE DURÉE (7 novembre 1993)										Région : LANAUDIERE (14)										CTHSP complété CTHSP non complété Total									



FERMETURES DE LITS - PAR RÉGION

Du 7 décembre 1993 au 15 janvier 1994

PATIENTS DE LONGUE DURÉE DANS LES LITS DE COURTE DURÉE (7 novembre 1993)										1993-94										1992-93										CTMSP complété										CTMSP non complété										Total																																																																																																																																																																																																																																																																																																																																																																																																																																																																																																																																																																																																																																																																																																																																																																																																																																																																																																																																																																																																																																																																																																																																																																																																																																																																																																																																																																																																																																																																																																																																																																																																																																																																																																																																																																																																																																																																																																																																																																																																																																																																																																																																																																																																																																																																																																																																																																																																																																																																																																																																																																																																																																																																																																																																																																																																																																																																																																																																																																																																																																																																																																																																																																																																																																																																																																																																																																																																																																																																																																																																																																																																																																																																																																																																																																																																																																																																																																					
Région : LAURENTIDES (15)										Courte durée										Longue durée										Hébergement										Total										Total																																																																																																																																																																																																																																																																																																																																																																																																																																																																																																																																																																																																																																																																																																																																																																																																																																																																																																																																																																																																																																																																																																																																																																																																																																																																																																																																																																																																																																																																																																																																																																																																																																																																																																																																																																																																																																																																																																																																																																																																																																																																																																																																																																																																																																																																																																																																																																																																																																																																																																																																																																																																																																																																																																																																																																																																																																																																																																																																																																																																																																																																																																																																																																																																																																																																																																																																																																																																																																																																																																																																																																																																																																																																																																																																																																																																																																																																																																					
										868										490										130										1 488										104										52										156																																																																																																																																																																																																																																																																																																																																																																																																																																																																																																																																																																																																																																																																																																																																																																																																																																																																																																																																																																																																																																																																																																																																																																																																																																																																																																																																																																																																																																																																																																																																																																																																																																																																																																																																																																																																																																																																																																																																																																																																																																																																																																																																																																																																																																																																																																																																																																																																																																																																																																																																																																																																																																																																																																																																																																																																																																																																																																																																																																																																																																																																																																																																																																																																																																																																																																																																																																																																																																																																																																																																																																																																																																																																																																																																																																																																																																																																																	
										1 488										130										52										156																																																																																																																																																																																																																																																																																																																																																																																																																																																																																																																																																																																																																																																																																																																																																																																																																																																																																																																																																																																																																																																																																																																																																																																																																																																																																																																																																																																																																																																																																																																																																																																																																																																																																																																																																																																																																																																																																																																																																																																																																																																																																																																																																																																																																																																																																																																																																																																																																																																																																																																																																																																																																																																																																																																																																																																																																																																																																																																																																																																																																																																																																																																																																																																																																																																																																																																																																																																																																																																																																																																																																																																																																																																																																																																																																																																																																																																																																																															



FERMETURES DE LITS - PAR RÉGION

Du 7 décembre 1993 au 15 janvier 1994

PATIENTS DE LONGUE DURÉE DANS LES LITS DE COURTE DURÉE (7 novembre 1993)										1992-93										1993-94										CTMSP complété										CTMSP non complété										Total																																																																																																																																																																																																																																																																																																																																																																																																																																																																																																																																																																																																																																																																																																																																																																																																																																																																																																																																																																																																																																																																																																																																																																																																																																																																																																																																																																																																																																																																																																																																																																																																																																																																																																																																																																																																																																																																																																																																																																																																																																																																																																																																																																																																																																																																																																																																																																																																																																																																																																																																																																																																																																																																																																																																																																																																																																																																																																																																																																																																																																																																																																																																																																																																																																																																																																																																																																																																																																																																																																																																																																																																																																																																																																																																																																																																																																																																																																																																																																																																																																																																																																																																																																																																																																																																																																																																																																																																																																																																																																																																																																																																																																																																																																																																																																																																																																																																																																																																																																																																																																																																																																																																																																																																																																																																																																																																																																																																																																																																																															
Région : MONTEREGIE (16)										Courte durée										Longue durée										Hébergement										Total																																																																																																																																																																																																																																																																																																																																																																																																																																																																																																																																																																																																																																																																																																																																																																																																																																																																																																																																																																																																																																																																																																																																																																																																																																																																																																																																																																																																																																																																																																																																																																																																																																																																																																																																																																																																																																																																																																																																																																																																																																																																																																																																																																																																																																																																																																																																																																																																																																																																																																																																																																																																																																																																																																																																																																																																																																																																																																																																																																																																																																																																																																																																																																																																																																																																																																																																																																																																																																																																																																																																																																																																																																																																																																																																																																																																																																																																																																																																																																																																																																																																																																																																																																																																																																																																																																																																																																																																																																																																																																																																																																																																																																																																																																																																																																																																																																																																																																																																																																																																																																																																																																																																																																																																																																																																																																																																																																																																																																																																																																									
										2 574										335										330										3 239										2 529										380										65										177																																																																																																																																																																																																																																																																																																																																																																																																																																																																																																																																																																																																																																																																																																																																																																																																																																																																																																																																																																																																																																																																																																																																																																																																																																																																																																																																																																																																																																																																																																																																																																																																																																																																																																																																																																																																																																																																																																																																																																																																																																																																																																																																																																																																																																																																																																																																																																																																																																																																																																																																																																																																																																																																																																																																																																																																																																																																																																																																																																																																																																																																																																																																																																																																																																																																																																																																																																																																																																																																																																																																																																																																																																																																																																																																																																																																																																																																																																																																																																																																																																																																																																																																																																																																																																																																																																																																																																																																																																																																																																																																																																																																																																																																																																																																																																																																																																																																																																																																																																																																																																																																																																																																																																																																																																																																																																																																																																																																																																																																	
										3 239										330										3 239										330										3 239										65										242																																																																																																																																																																																																																																																																																																																																																																																																																																																																																																																																																																																																																																																																																																																																																																																																																																																																																																																																																																																																																																																																																																																																																																																																																																																																																																																																																																																																																																																																																																																																																																																																																																																																																																																																																																																																																																																																																																																																																																																																																																																																																																																																																																																																																																																																																																																																																																																																																																																																																																																																																																																																																																																																																																																																																																																																																																																																																																																																																																																																																																																																																																																																																																																																																																																																																																																																																																																																																																																																																																																																																																																																																																																																																																																																																																																																																																																																																																																																																																																																																																																																																																																																																																																																																																																																																																																																																																																																																																																																																																																																																																																																																																																																																																																																																																																																																																																																																																																																																																																																																																																																																																																																																																																																																																																																																																																																																																																																																																																																											
										Total																																																																																																																																																																																																																																																																																																																																																																																																																																																																																																																																																																																																																																																																																																																																																																																																																																																																																																																																																																																																																																																																																																																																																																																																																																																																																																																																																																																																																																																																																																																																																																																																																																																																																																																																																																																																																																																																																																																																																																																																																																																																																																																																																																																																																																																																																																																																																																																																																																																																																																																																																																																																																																																																																																																																																																																																																																																																																																																																																																																																																																																																																																																																																																																																																																																																																																																																																																																																																																																																																																																																																																																																																																																																																																																																																																																																																																																																																																																																																																																																																																																																																																																																																																																																																																																																																																																																																																																																																																																																																																																																																																																																																																																																																																																																																																																																																																																																																																																																																																																																																																																																																																																																																																																																																																																																																																																																																																																																																																																																																																																																							

DIRECTION GÉNÉRALE DE LA COORDINATION RÉGIONALE

RAPPORT SUR LE SUIVI DE GESTION DES LITS
DANS LES CENTRES HOSPITALIERS
EXERCICE 1993-1994

SOMMAIRE PAR RÉGION
Pages: REL-1 à REL-3

Période de la relâche scolaire
Du 15 février 1994 au 31 mars 1994



Du 15 février 1994 au 31 mars 1994

RÉGION / CLASSE DE C.H.	LITS AU PERMIS		PATIENTS DE L.D. DANS LITS C.D.			PRÉVISION - 1993-94 (JOURS-PRÉSENCE)					RÉEL 1992-93		DISPONIBILITÉ DE LITS DE COURTE DURÉE			
	COURTE DURÉE (1)	LONGUE DURÉE (2)	CTHSP COMPLÉTÉ (3)	CTHSP NON COMPLÉTÉ (4)	TOTAL		P.E.B. (7)	P.E.I. (8)	TRAVAUX (9)	VACANCES (10)	AUTRES (11)	TOTAL		93-94 % (16)	92-93 % (17)	ÉCART (18) = (16)-(17)
					NOMBRE (5)	% COURTE DURÉE (6)						J/P (12)	ÉQUIV. LITS (13)			
<u>BAS-ST-LAURENT-GASPÉSIE (01)</u>																
C.H. de soins de courte durée	835	180	32	8	40	4.8	0	0	0	430	140	570	13	98.4	98.8	-0.4
C.H. psychiatriques	127	219	0	0	0	0.0	0	0	0	0	1 305	1 305	29	77.2	100.0	-22.8
TOTAL - RÉGION	962	399	32	8	40	4.2	0	0	0	430	1 445	1 875	42	95.6	99.0	-3.3
<u>SAGUENAY - LAC ST. JEAN (02)</u>																
C.H. de soins de courte durée	1 306	394	0	0	0	0.0	0	0	0	210	0	210	5	99.6	95.3	4.3
C.H. psychiatriques	94	10	0	0	0	0.0	0	0	0	0	0	0	0	100.0	100.0	0.0
TOTAL - RÉGION	1 400	404	0	0	0	0.0	0	0	0	210	0	210	5	99.6	95.6	4.0
<u>QUÉBEC (03)</u>																
C.H. de soins de courte durée	3 151	773	307	37	344	10.9	855	2 704	540	0	2 250	6 349	141	95.5	96.6	-1.1
C.H. psychiatriques	437	981	0	0	0	0.0	0	0	0	0	0	0	0	100.0	100.0	0.0
TOTAL - RÉGION	3 588	1 754	307	37	344	9.6	855	2 704	540	0	2 250	6 349	141	96.1	97.0	-0.9
<u>TROIS-RIVIÈRES (04)</u>																
C.H. de soins de courte durée	1 683	380	34	14	48	2.9	0	1 476	0	126	0	1 602	36	97.9	98.3	-0.4
C.H. psychiatriques	15	715	0	0	0	0.0	0	0	0	0	0	0	0	100.0	100.0	0.0
TOTAL - RÉGION	1 698	1 095	34	14	48	2.8	0	1 476	0	126	0	1 602	36	97.9	98.3	-0.4
<u>ESTRIE (05)</u>																
C.H. de soins de courte durée	1 151	242	15	11	26	2.3	0	2 054	0	349	0	2 403	53	95.4	93.4	2.0
TOTAL - RÉGION	1 151	242	15	11	26	2.3	0	2 054	0	349	0	2 403	53	95.4	93.4	2.0



DIRECTION GÉNÉRALE DE LA COORDINATION RÉGIONALE

Date : 94-03-25 DGC251

RAPPORT SUR LES FERMETURES DE LITS - SOMMAIRE

Exercice : 1993-94

Du 15 février 1994 au 31 mars 1994

RÉGION / CLASSE DE C.H.	LITS AU PERMIS		PATIENTS DE L.D. DANS LITS C.D.				PRÉVISION - 1993-94 (JOURS-PRÉSENCE)					RÉEL 1992-93		DISPONIBILITÉ		
	COURTE DURÉE (1)	LONGUE DURÉE (2)	CTMSP COMPLÉTÉ (3)	CTMSP NON COMPLÉTÉ (4)	TOTAL		P.E.B. (7)	P.E.I. (8)	TRAVAUX (9)	VACANCES (10)	AUTRES (11)	TOTAL		DE LITS DE COURTE DURÉE		ÉCART (18) = (16)-(17)
					NOMBRE (5)	% COURTE DURÉE (6)						J/P (12)	ÉQUIV. LITS (13)	93-94 % (16)	92-93 % (17)	
<u>MONTREAL-CENTRE (06)</u>																
C.H. de soins de courte durée	10 323	1 573	0	0	0	0.0	2 055	12 101	7 578	10 990	3 090	35 814	796	92.3	93.2	-0.9
C.H. psychiatriques	838	1 864	0	0	0	0.0	0	0	0	0	0	0	0	100.0	100.0	0.0
TOTAL - RÉGION	11 161	3 437	0	0	0	0.0	2 055	12 101	7 578	10 990	3 090	35 814	796	92.9	93.7	-0.8
<u>OUTAOUAIS (07)</u>																
C.H. de soins de courte durée	851	146	40	0	40	4.7	0	680	0	0	0	680	15	98.2	96.0	2.3
C.H. psychiatriques	93	12	0	0	0	0.0	0	0	0	0	0	0	0	100.0	100.0	0.0
TOTAL - RÉGION	944	158	40	0	40	4.2	0	680	0	0	0	680	15	98.4	96.3	2.1
<u>ABITIBI-TEMISCAMINGUE (08)</u>																
C.H. de soins de courte durée	467	149	0	0	0	0.0	0	20	0	414	0	434	10	97.9	100.0	-2.1
C.H. psychiatriques	49	0	0	0	0	0.0	0	0	0	0	360	360	8	83.7	100.0	-16.3
TOTAL - RÉGION	516	149	0	0	0	0.0	0	20	0	414	360	794	18	96.5	100.0	-3.5
<u>COTE-NORD (09)</u>																
C.H. de soins de courte durée	341	72	5	5	10	2.9	0	344	0	374	0	718	16	95.3	97.9	-2.6
TOTAL - RÉGION	341	72	5	5	10	2.9	0	344	0	374	0	718	16	95.3	97.9	-2.6
<u>GASPESIE, ILES-MADELINE (11)</u>																
C.H. de soins de courte durée	471	154	25	10	35	7.4	450	0	0	0	0	450	10	97.9	95.3	2.5
C.H. psychiatriques	35	127	0	0	0	0.0	0	0	0	0	0	0	0	100.0	100.0	0.0
TOTAL - RÉGION	506	281	25	10	35	6.9	450	0	0	0	0	450	10	98.0	95.7	2.4



DIRECTION GÉNÉRALE DE LA COORDINATION RÉGIONALE

Date : 94-03-25 DGR251

RAPPORT SUR LES PERMÉTURES DE LITS - SOMMAIRE

Exercice : 1993-94

Du 15 février 1994 au 31 mars 1994

RÉGION / CLASSE DE C. H.	LITS AU PERMIS		PATIENTS DE L. D. DANS LITS C. D.				PRÉVISION - 1993-94 (JOURS-PRÉSENCE)						RÉEL 1992-93		DISPONIBILITÉ DE LITS DE COURTE DURÉE			
	COURTE DURÉE (1)	LONGUE DURÉE (2)	CTNSP COMPLÉTÉ (3)	CTNSP NON COMPLÉTÉ (4)	TOTAL		P. E. B. (7)	P. E. I. (8)	TRAVAUX (9)	VACANCES (10)	AUTRES (11)	TOTAL		J/P (14)	ÉQUIV. LITS (15)	DE LITS DE COURTE DURÉE		ÉCART (18) = (16)-(17)
					NOMBRE (5)	% COURTE DURÉE (6)						J/P (12)	ÉQUIV. LITS (13)			93-94 % (16)	92-93 % (17)	
<u>CHAUDIERE-APALACHES (12)</u>																		
C. H. de soins de courte durée	1 002	379	0	0	0	0.0	0	342	0	276	0	618	14	690	15	98.6	98.5	0.1
C. H. psychiatriques	24	211	0	0	0	0.0	0	0	0	0	0	0	0	0	0	100.0	100.0	0.0
TOTAL - RÉGION	1 026	590	0	0	0	0.0	0	342	0	276	0	618	14	690	15	98.6	98.5	0.1
<u>LAVAL (13)</u>																		
C. H. de soins de courte durée	431	50	61	0	61	14.2	0	0	0	180	0	180	4	760	17	99.1	96.1	3.0
TOTAL - RÉGION	431	50	61	0	61	14.2	0	0	0	180	0	180	4	760	17	99.1	96.1	3.0
<u>LANAUDIERE (14)</u>																		
C. H. de soins de courte durée	673	408	50	14	64	9.5	0	0	0	0	304	304	7	304	7	99.0	99.0	0.0
TOTAL - RÉGION	673	408	50	14	64	9.5	0	0	0	0	304	304	7	304	7	99.0	99.0	0.0
<u>LAURENTIDES (15)</u>																		
C. H. de soins de courte durée	794	172	64	22	86	10.8	0	171	0	0	0	171	4	108	2	99.5	99.7	-0.3
C. H. psychiatriques	74	318	0	0	0	0.0	0	0	0	0	0	0	0	0	0	100.0	100.0	0.0
TOTAL - RÉGION	868	490	64	22	86	9.9	0	171	0	0	0	171	4	108	2	99.5	99.8	-0.2
<u>MONTEREGIE (16)</u>																		
C. H. de soins de courte durée	2 574	335	177	65	242	9.4	815	456	108	345	1 430	3 154	70	3 833	85	97.3	96.6	0.6
TOTAL - RÉGION	2 574	335	177	65	242	9.4	815	456	108	345	1 430	3 154	70	3 833	85	97.3	96.6	0.6
<u>TOTAL - PROVINCIAL (PARTIEL)</u>																		
C. H. de soins de courte durée	26 053	5 407	810	186	996	3.8	4 175	20 348	8 226	13 694	7 214	53 657	1 192	52 698	1 171	95.4	95.5	-0.1
C. H. psychiatriques	1 786	4 457	0	0	0	0.0	0	0	0	0	1 665	1 665	37	0	0	97.9	100.0	-2.1
GRAND TOTAL (PARTIEL)	27 839	9 864	810	186	996	3.6	4 175	20 348	8 226	13 694	8 879	55 322	1 229	52 698	1 171	95.6	95.8	-0.2

DIRECTION GÉNÉRALE DE LA COORDINATION RÉGIONALE

RAPPORT SUR LE SUIVI DE GESTION DES LITS
DANS LES CENTRES HOSPITALIERS
EXERCICE 1993-1994

DÉTAILS PAR C.H. POUR UNE RÉGION
Pages: REL-4 à REL-19

Période de la relâche scolaire
Du 15 février 1994 au 31 mars 1994



Du 15 février 1994 au 31 mars 1994

RÉGION: BAS-ST-LAURENT-GASPÉSIE		LITS AU PERMIS		PATIENTS DE L.D. DANS LITS C.D.			PRÉVISION - 1993-94 (JOURS-PRÉSENCE)					RÉEL 1992-93		DISPONIBILITÉ DE LITS DE COURTE DURÉE			
NOM DU CENTRE HOSPITALIER	COURTE DURÉE (1)	LONGUE DURÉE (2)	CTHSP COMPLÉTÉ (3)	CTHSP NON COMPLÉTÉ (4)	TOTAL		P.E.B. (7)	P.E.I. (8)	TRAVAUX (9)	VACANCES (10)	AUTRES (11)	TOTAL		J/P (14)	ÉQUIV. LITS (15)	DE LITS DE COURTE DURÉE	
					NOMBRE (5)	% COURTE DURÉE (6)						J/P (12)	ÉQUIV. LITS (13)			93-94 % (16)	92-93 % (17)
C.H. de soins de courte durée																	
HOPITAL D'ANQUI	88	23	0	0	0	0.0	0	0	0	0	140	3	0	0	0	96.6	100.0
C.H. RÉGIONAL DU GRAND PORTAGE	197	31	13	1	14	7.1	0	0	0	0	0	0	0	0	0	100.0	100.0
HOPITAL NOTRE-DAME DU LAC	50	35	9	3	12	24.0	0	0	0	0	0	0	0	0	0	100.0	100.0
HOPITAL NOTRE-DAME DE FATIMA	85	10	0	0	0	0.0	0	0	0	0	0	0	0	0	0	100.0	100.0
C.H. DE MATANE	106	46	10	4	14	13.2	0	0	0	0	0	0	0	0	0	100.0	100.0
C.H. REGIONAL DE RIMOUSKI	309	35	0	0	0	0.0	0	0	0	430	0	10	438	10	0	96.8	96.8
SOUS-TOTAL	835	180	32	8	40	4.8	0	0	0	430	140	13	438	10	0	98.4	98.8
C.H. psychiatriques																	
HOPITAL DE MONT-JOLI INC.	127	219	0	0	0	0.0	0	0	0	0	1 305	29	0	0	0	77.2	100.0
SOUS-TOTAL	127	219	0	0	0	0.0	0	0	0	0	1 305	29	0	0	0	77.2	100.0
TOTAL - RÉGION	962	399	32	8	40	4.2	0	0	0	430	1 445	42	438	10	0	95.6	99.0
		</															

Du 15 février 1994 au 31 mars 1994

RÉGION: SAGUENAY - LAC ST. JEAN		LITS AU PERMIS		PATIENTS DE L.D. DANS LITS C.D.			PRÉVISION - 1993-94 (JOURS-PRÉSENCE)					RÉEL 1992-93		DISPONIBILITÉ DE LITS DE COURTE DURÉE		
NOM DU CENTRE HOSPITALIER	COURTE DURÉE (1)	LONGUE DURÉE (2)	CTHSP COMPLÉTÉ (3)	CTHSP NON COMPLÉTÉ (4)	TOTAL		P.E.B. (7)	P.E.I. (8)	TRAVAUX LITS (9)	VACANCES (10)	AUTRES (11)	TOTAL		93-94 x (16)	92-93 x (17)	ÉCART (18) = (16) - (17)
					NOMBRE (5)	% COURTE DURÉE (6)						J/P (12)	ÉQUIV. LITS (13)			
C.H. de soins de courte durée																
HOTEL-DIEU D'ALMA	195	30	0	0	0	0.0	0	0	0	0	0	0	0	100.0	100.0	0.0
HOPITAL DE LA BAIE DES HA! HA!	43	59	0	0	0	0.0	0	0	0	0	0	0	0	100.0	100.0	0.0
HOPITAL DE CHICOUTIMI INC.	519	60	0	0	0	0.0	0	0	0	0	0	1 133	25	100.0	95.2	4.8
HOTEL-DIEU DE ROBERVAL	242	166	0	0	0	0.0	0	0	0	210	0	1 592	35	97.9	85.5	12.4
CENTRE HOSP. DE DOLBEAU	106	19	0	0	0	0.0	0	0	0	0	0	0	0	100.0	100.0	0.0
CENTRE HOSPITALIER JONGQUIERE	201	60	0	0	0	0.0	0	0	0	0	0	0	0	100.0	100.0	0.0
SOUS-TOTAL	1 306	394	0	0	0	0.0	0	0	0	210	0	2 725	61	99.6	95.3	4.3
C.H. psychiatriques																
INSTITUT ROLAND SAUCIER	94	10	0	0	0	0.0	0	0	0	0	0	0	0	100.0	100.0	0.0
SOUS-TOTAL	94	10	0	0	0	0.0	0	0	0	0	0	0	0	100.0	100.0	0.0
TOTAL - RÉGION	1 400	404	0	0	0	0.0	0	0	0	210	0	2 725	61	99.6	95.6	4.0



RAPPORT SUR LES PERMETTURES DE LITS - SOMMAIRE

Exercice : 1993-94

Du 15 février 1994 au 31 mars 1994

RÉGION: QUÉBEC	LITS AU PERMIS		PATIENTS DE L.D. DANS LITS C.D.				PRÉVISION - 1993-94 (JOURS-PRÉSENCE)					RÉEL 1992-93		DISPONIBILITÉ			
	COURTE DURÉE (1)	LONGUE DURÉE (2)	CTNSP COMPLÉTÉ (3)	CTNSP NON COMPLÉTÉ (4)	TOTAL		P.E.B. (7)	P.E.I. (8)	TRAVAUX (9)	VACANCES (10)	AUTRES (11)	TOTAL		DE LITS DE COURTE DURÉE		ÉCART (18) = (16)-(17)	
					NOMBRE (5)	% COURTE DURÉE (6)						J/P (12)	ÉQUIV. LITS (13)	J/P (14)	ÉQUIV. LITS (15)		93-94 % (16)
C.H. de soins de courte durée																	
HOPITAL SAINT-ANNE-DE-BEAUPRE	34	15	0	0	0	0.0	0	0	0	0	0	0	0	0	100.0	100.0	0.0
HOPITAL DU CHRIST-ROI	179	21	24	1	25	14.0	0	0	0	0	495	495	11	495	93.9	93.9	0.0
HOTEL-DIEU DE QUEBEC	476	53	63	15	78	16.4	855	0	0	0	990	1 845	41	1 980	91.4	90.8	0.6
C.H. COURCHESNE	50	17	2	0	2	4.0	0	0	0	0	405	405	9	0	82.0	100.0	-18.0
C.H. JEFFERY HALE	145	20	21	3	24	16.6	0	0	0	0	0	0	0	324	7	100.0	4.8
C.H. ST-JOSEPH DE LA MALBAIE	46	10	9	0	9	19.6	0	110	0	0	0	110	2	0	95.7	100.0	-4.3
C.H. DE L'UNIVERSITE LAVAL	340	42	25	3	28	8.2	0	0	0	0	360	360	8	2 025	97.6	86.8	10.9
C.H. CHAUVEAU	106	8	13	1	14	13.2	0	0	0	0	0	0	0	0	100.0	100.0	0.0
HOPITAL DE L'ENFANT-JESUS	479	420	25	6	31	6.5	0	0	0	0	0	0	0	0	100.0	100.0	0.0
HOPITAL DU ST-SACREMENT	414	47	76	7	83	20.0	0	0	540	0	0	540	12	0	97.1	100.0	-2.9
HOPITAL LAVAL	340	30	0	0	0	0.0	0	1 064	0	0	0	1 064	24	0	92.9	100.0	-7.1
HOPITAL ST-FRANCOIS-D'ASSISE	542	90	49	1	50	9.2	0	1 530	0	0	0	1 530	34	0	93.7	100.0	-6.3
SOUS-TOTAL	3 151	773	307	37	344	10.9	855	2 704	540	0	2 250	6 349	141	4 824	95.5	96.6	-1.1
C.H. psychiatriques																	
CH ROBERT GIFFARD	205	710	0	0	0	0.0	0	0	0	0	0	0	0	0	100.0	100.0	0.0
CLINIQUE ROY-ROUSSEAU	140	0	0	0	0	0.0	0	0	0	0	0	0	0	0	100.0	100.0	0.0
CH DE CHARLEVOIX	43	200	0	0	0	0.0	0	0	0	0	0	0	0	0	100.0	100.0	0.0
HOTEL-DIEU SACRE-COEUR JÉSUS	49	71	0	0	0	0.0	0	0	0	0	0	0	0	0	100.0	100.0	0.0
SOUS-TOTAL	437	981	0	0	0	0.0	0	0	0	0	0	0	0	0	100.0	100.0	0.0
TOTAL - RÉGION	3 588	1 754	307	37	344	9.6	855	2 704	540	0	2 250	6 349	141	4 824	96.1	97.0	-0.9



RAPPORT SUR LES FERMETURES DE LITS - SOMMAIRE

Exercice : 1993-94

Du 15 février 1994 au 31 mars 1994

RÉGION: TROIS-RIVIERES		LITS AU PERMIS		PATIENTS DE L.D. DANS LITS C.D.				PRÉVISION - 1993-94 (JOURS-PRÉSENCE)					RÉEL 1992-93		DISPONIBILITÉ			
NOM DU CENTRE HOSPITALIER	COURTE DURÉE (1)	LONGUE DURÉE (2)	CTMSP COMPLÉTÉ (3)	CTMSP NON COMPLÉTÉ (4)	TOTAL		P.E.B. (7)	P.E.I. (8)	TRAVAUX (9)	VACANCES (10)	AUTRES (11)	TOTAL		DE LITS DE COURTE DURÉE		ÉCART (18) = (16)-(17)		
					NOMBRE (5)	% COURTE DURÉE (6)						J/P (12)	ÉQUIV. LITS (13)	J/P (14)	ÉQUIV. LITS (15)		93-94 % (16)	92-93 % (17)
C.H. de soins de courte durée																		
HOTEL-DIEU D'ARTHABASKA	266	23	7	8	15	5.6	0	646	0	0	0	646	14	0	0	94.7	100.0	-5.3
HOPITAL CONTOIS	40	26	0	0	0	0.0	0	0	0	0	0	0	0	0	0	100.0	100.0	0.0
HOP. STE-CROIX DRUMMONDVILLE	243	0	0	0	0	0.0	0	0	0	0	0	0	0	0	0	100.0	100.0	0.0
C.H. ST-JOSEPH TROIS-RIVIERES	275	96	24	6	30	10.9	0	680	0	0	0	680	15	1 292	29	94.5	89.5	5.1
C.H. ST-JOSEPH LA TUQUE	100	60	0	0	0	0.0	0	0	0	0	0	0	0	0	0	100.0	100.0	0.0
C.H. RÉGIONAL DE LA MAURICIE	190	60	0	0	0	0.0	0	0	0	0	0	0	0	0	0	100.0	100.0	0.0
HOPITAL CHRIST-ROI DE NICOLET	75	20	3	0	3	4.0	0	150	0	0	0	150	3	0	0	96.0	100.0	-4.0
C.H. DE LAFLECHE	92	75	0	0	0	0.0	0	0	0	126	0	126	3	0	0	96.7	100.0	-3.3
C.H. STE-MARIE TROIS-RIVIERES	310	0	0	0	0	0.0	0	0	0	0	0	0	0	0	0	100.0	100.0	0.0
HOPITAL CLOUTIER	92	20	0	0	0	0.0	0	0	0	0	0	0	0	0	0	100.0	100.0	0.0
SOUS-TOTAL	1 683	380	34	14	48	2.9	0	1 476	0	126	0	1 602	36	1 292	29	97.9	98.3	-0.4
C.H. psychiatriques																		
HOPITAL ST-JULIEN	0	640	0	0	0	0.0	0	0	0	0	0	0	0	0	0	0.0	0.0	0.0
C.H. STE-THERESE	15	75	0	0	0	0.0	0	0	0	0	0	0	0	0	0	100.0	100.0	0.0
SOUS-TOTAL	15	715	0	0	0	0.0	0	0	0	0	0	0	0	0	0	100.0	100.0	0.0
TOTAL - RÉGION	1 698	1 095	34	14	48	2.8	0	1 476	0	126	0	1 602	36	1 292	29	97.9	98.3	-0.4



RAPPORT SUR LES FERMETURES DE LITS - SOMMAIRE

Exercice : 1993-94

Du 15 février 1994 au 31 mars 1994

RÉGION: ESTRIE		LITS AU PERMIS			PATIENTS DE L.D. DANS LITS C.D.			PRÉVISION - 1993-94 (JOURS-PRÉSENCE)					RÉEL 1992-93		DISPONIBILITÉ DE LITS DE COURTE DURÉE				
NOM DU CENTRE HOSPITALIER	COURTE DURÉE (1)	LONGUE DURÉE (2)	CTMSP COMPLÉTÉ (3)	CTMSP NON COMPLÉTÉ (4)	NOMBRE (5)	% COURTE DURÉE (6)	P.E.B. (7)	P.E.I. (8)	TRAVAUX (9)	VACANCES (10)	AUTRES (11)	TOTAL		J/P (14)	ÉQUIV. LITS (15)	93-94 (16)		92-93 (17)	ÉCART (18) = (16)-(17)
																J/P (12)	ÉQUIV. LITS (13)		
C.H. de soins de courte durée																			
C.H. LAC MEGANTIC	61	70	0	0	0	0.0	0	0	0	0	0	0	0	0	0	100.0	100.0	0.0	0.0
C.H. U. S.	352	36	0	0	0	0.0	0	576	0	0	0	576	13	512	11	96.3	96.9	-0.6	-0.6
HOPITAL LA PROVIDENCE DE MAGOG	81	0	0	0	0	0.0	0	0	0	0	0	0	0	0	0	100.0	100.0	0.0	0.0
C.H. ST-VINCENT-DE-PAUL	255	29	15	10	25	9.8	0	720	0	0	0	720	16	768	17	93.7	93.3	0.4	0.4
C.H. ASBESTOS	30	20	0	0	0	0.0	0	150	0	75	0	225	5	225	5	83.3	83.3	0.0	0.0
C.H. DE SHERBROOKE	121	16	0	0	0	0.0	0	0	0	274	0	274	6	244	5	95.0	95.9	-0.8	-0.8
C.H. HOTEL-DIEU DE SHERBROOKE	251	71	0	1	1	0.4	0	608	0	0	0	608	14	1 672	37	94.4	85.3	9.2	9.2
SOUS-TOTAL	1 151	242	15	11	26	2.3	0	2 054	0	349	0	2 403	53	3 421	76	95.4	93.4	2.0	2.0
TOTAL - RÉGION	1 151	242	15	11	26	2.3	0	2 054	0	349	0	2 403	53	3 421	76	95.4	93.4	2.0	2.0



DIRECTION GÉNÉRALE DE LA COORDINATION RÉGIONALE

Date : 94-03-25 DCCR251

RAPPORT SUR LES FERMETURES DE LITS - SOMMAIRE

Exercice : 1993-94

Du 15 février 1994 au 31 mars 1994

RÉGION: MONTREAL-CENTRE		LITS AU PERMIS		PATIENTS DE L.D. DANS LITS C.D.				PRÉVISION - 1993-94 (JOURS-PRÉSENCE)				RÉEL 1992-93		DISPONIBILITÉ			
NOM DU CENTRE HOSPITALIER	COURTE DURÉE (1)	LONGUE DURÉE (2)	CTMSP COMPLÉTÉ (3)	CTMSP NON COMPLÉTÉ (4)	TOTAL		P.E.B. (7)	P.E.I. (8)	TRAVAUX (9)	VACANCES (10)	AUTRES (11)	TOTAL		DE LITS DE COURTE DURÉE		ÉCART (18) = (16)-(17)	
					NOMBRE (5)	% COURTE DURÉE (6)						J/P (12)	ÉQUIV. LITS (13)	J/P (14)	ÉQUIV. LITS (15)		93-94 % (16)
C.H. de soins de courte durée																	
VILLA MEDICA INC.	207	0	0	0	0	0.0	0	0	378	0	0	378	8	0	96.1	100.0	-3.9
C.H. GUY LAPORTE	31	0	0	0	0	0.0	0	0	0	0	0	0	0	0	100.0	100.0	0.0
HOPITAL MARIE-ENFANT	80	20	0	0	0	0.0	0	0	0	0	0	0	0	0	100.0	100.0	0.0
HOPITAL GÉNÉRAL DU LAKESHORE	227	30	0	0	0	0.0	0	0	0	418	0	418	9	486	96.0	95.2	0.9
HOPITAL REDDY MEMORIAL	164	77	0	0	0	0.0	0	0	0	0	0	0	0	900	100.0	87.8	12.2
HOPITAL CATHERINE BOOTH	84	0	0	0	0	0.0	0	0	0	0	0	0	0	0	100.0	100.0	0.0
HOPITAL STE-JEANNE-D'ARC	206	112	0	0	0	0.0	0	2 610	0	0	0	2 610	58	1 710	71.8	81.6	-9.7
HOPITAL SANTA CABRINI	379	38	0	0	0	0.0	0	0	0	0	0	0	0	0	100.0	100.0	0.0
INSTITUT CARDIOLOGIE MONTRÉAL	171	0	0	0	0	0.0	0	0	0	200	0	200	4	168	97.7	97.7	0.0
HOPITAL MARIE-CLARAC	204	0	0	0	0	0.0	0	0	0	0	0	0	0	0	100.0	100.0	0.0
HOP. DE MONTRÉAL POUR ENFANTS	186	0	0	0	0	0.0	0	0	0	0	0	0	0	0	100.0	100.0	0.0
C.H. DE VERDUN	332	46	0	0	0	0.0	0	0	0	864	0	864	19	1 008	94.3	93.4	0.9
HOPITAL DU SACRÉ-COEUR DE MTL	679	75	0	0	0	0.0	0	0	0	1 417	0	1 417	31	1 146	95.4	96.1	-0.7
HOPITAL DES CONVALESCENTS	203	0	0	0	0	0.0	0	0	0	0	0	0	0	0	100.0	100.0	0.0
HOP. CONV. JULIUS RICHARDSON	92	0	0	0	0	0.0	0	0	0	0	0	0	0	0	100.0	100.0	0.0
HOPITAL NOTRE-DAME	784	127	0	0	0	0.0	0	2 880	1 440	748	0	5 068	113	3 353	85.6	90.4	-4.8
HOTEL-DIEU DE MONTRÉAL	510	60	0	0	0	0.0	0	2 066	0	0	0	2 066	46	2 061	91.0	91.0	0.0
C.H. DE ST-LAURENT	112	12	0	0	0	0.0	0	0	0	560	0	560	12	560	89.3	89.3	0.0
HOPITAL GÉNÉRAL DE MONTRÉAL	563	109	0	0	0	0.0	0	0	3 105	0	0	3 105	69	1 732	87.7	93.3	-5.5
HOPITAL ST-MICHEL	207	47	0	0	0	0.0	0	0	0	414	0	414	9	0	95.7	100.0	-4.3
C.H.-C.A. GOUJIN-ROSEMONT	35	8	0	0	0	0.0	0	0	0	0	0	0	0	0	100.0	100.0	0.0
C.H. FLEURY	227	25	0	0	0	0.0	180	0	0	533	0	713	16	911	93.0	91.2	1.8
HOPITAL JEAN-TALON	282	58	0	0	0	0.0	1 875	0	0	0	0	1 875	42	1 395	85.1	89.0	-3.9
HOP. JUIF SIR MORTIMER B.DAVIS	528	100	0	0	0	0.0	0	360	270	0	0	630	14	900	97.3	96.2	1.1
C.H. DE LACHINE	129	18	0	0	0	0.0	0	1 054	0	476	0	1 530	34	224	73.6	96.1	-22.5
HOPITAL STE-JUSTINE	482	110	0	0	0	0.0	0	0	900	476	2 790	4 166	93	1 890	80.7	91.3	-10.6
HOPITAL GÉNÉRAL LACHINE	124	13	0	0	0	0.0	0	0	0	0	0	0	0	0	100.0	100.0	0.0
HOPITAL GÉNÉRAL LASALLE	126	0	0	0	0	0.0	0	0	0	496	0	496	11	527	91.3	90.8	0.5
HOPITAL ST-LUC	640	84	0	0	0	0.0	0	0	0	3 020	0	3 020	67	3 096	89.5	89.2	0.3
C.H. ST. MARY'S	349	65	0	0	0	0.0	0	0	1 485	0	0	1 485	33	1 782	90.5	88.5	2.0
INSTITUT DE RÉADAPTATION	104	0	0	0	0	0.0	0	0	0	0	0	0	0	0	100.0	100.0	0.0



RAPPORT SUR LES FERMETURES DE LITS - SOMMAIRE

Exercice : 1993-94

Du 15 février 1994 au 31 mars 1994

RÉGION: MONTREAL-CENTRE	LITS AU PERMIS		PATIENTS DE L.D. DANS LITS C.D.				PRÉVISION - 1993-94 (JOURS-PRÉSENCE)					RÉEL 1992-93		DISPONIBILITÉ		
			CTHSP COMPLÉTÉ (3)	CTHSP NON COMPLÉTÉ (4)	TOTAL		P.E.B. (7)	P.E.I. (8)	TRAVAUX (9)	VACANCES (10)	AUTRES (11)	TOTAL		DE LITS DE COURTE DURÉE		ÉCART (18) = (16) - (17)
	COURTE DURÉE (1)	LONGUE DURÉE (2)			NOMBRE (5)	% COURTE DURÉE (6)						J/P (12)	ÉQUIV. LITS (13)	93-94 % (16)	92-93 % (17)	
C.H. de soins de courte durée																
HOPITAL MAISONNEUVE-ROSEMONT	723	128	0	0	0	0.0	0	2 006	0	0	0	2 006	45	93.8	89.7	4.1
HOPITAL SHRINERS POUR L'ENFANT	40	0	0	0	0	0.0	0	0	0	0	0	0	0	100.0	100.0	0.0
HOP. NEUROLOGIQUE DE MONTREAL	135	0	0	0	0	0.0	0	0	0	0	0	0	21	100.0	84.4	15.6
C.H. THORACIQUE DE MONTREAL	50	74	0	0	0	0.0	0	1 125	0	0	0	1 125	25	50.0	50.0	0.0
HOPITAL ROYAL VICTORIA	518	92	0	0	0	0.0	0	0	0	0	0	0	0	100.0	94.8	5.2
HOPITAL REINE ELIZABETH	245	27	0	0	0	0.0	0	0	0	532	300	832	18	92.7	95.9	-3.3
HOPITAL BELLECHASSE	165	18	0	0	0	0.0	0	0	0	836	0	836	19	88.5	92.7	-4.2
SOUS-TOTAL	10 323	1 573	0	0	0	0.0	2 055	12 101	7 578	10 990	3 090	35 814	796	92.3	93.2	-0.9
C.H. psychiatriques																
HOPITAL LOUIS-H. LAFONTAINE	277	1 003	0	0	0	0.0	0	0	0	0	0	0	0	100.0	100.0	0.0
INSTITUT PHILIPPE-PINEL	274	21	0	0	0	0.0	0	0	0	0	0	0	0	100.0	100.0	0.0
HOPITAL RIVIERE-DES-PRAIRIES	82	350	0	0	0	0.0	0	0	0	0	0	0	0	100.0	100.0	0.0
HOPITAL DOUGLAS	205	490	0	0	0	0.0	0	0	0	0	0	0	0	100.0	100.0	0.0
SOUS-TOTAL	838	1 864	0	0	0	0.0	0	0	0	0	0	0	0	100.0	100.0	0.0
TOTAL - RÉGION	11 161	3 437	0	0	0	0.0	2 055	12 101	7 578	10 990	3 090	35 814	796	92.9	93.7	-0.8



RAPPORT SUR LES FERMETURES DE LITS - SOMMAIRE

Exercice : 1993-94

Du 15 février 1994 au 31 mars 1994

RÉGION: OUTAOUAIS		LITS AU PERMIS		PATIENTS DE L.D. DANS LITS C.D.				PRÉVISION - 1993-94 (JOURS-PRÉSENCE)					RÉEL 1992-93		DISPONIBILITÉ DE LITS DE COURTE DURÉE			
NOM DU CENTRE HOSPITALIER	COURTE DURÉE (1)	LONGUE DURÉE (2)	CTMSP COMPLÉTÉ (3)	CTMSP NON COMPLÉTÉ (4)	TOTAL		P.E.B. (7)	P.E.I. (8)	TRAVAUX (9)	VACANCES (10)	AUTRES (11)	TOTAL		J/P (14)	ÉQUIV. LITS (15)	DE LITS DE COURTE DURÉE		ÉCART (18) = (16)-(17)
					NOMBRE (5)	% COURTE DURÉE (6)						J/P (12)	ÉQUIV. LITS (13)			93-94 % (16)	92-93 % (17)	
C.H. de soins de courte durée																		
C.H. DE BUCKINGHAM	89	45	0	0	0	0.0	0	0	0	0	0	0	0	0	0	100.0	100.0	0.0
HOP. COMMUNAUTAIRE DU PONTIAC	55	25	0	0	0	0.0	0	0	0	0	0	0	0	0	0	100.0	100.0	0.0
C.H. GATINEAU MÉMORIAL	21	10	0	0	0	0.0	0	0	0	0	0	0	0	0	0	100.0	100.0	0.0
C.H. DE MANIWAKI	78	16	0	0	0	0.0	0	0	0	0	0	0	0	0	0	100.0	100.0	0.0
C.H. RÉGIONAL DE L'OUTAOUAIS	339	30	40	0	40	11.8	0	680	0	0	0	680	15	1 624	36	95.6	90.1	5.4
C.H. DE GATINEAU	269	20	0	0	0	0.0	0	0	0	0	0	0	0	0	0	100.0	100.0	0.0
SOUS-TOTAL	851	146	40	0	40	4.7	0	680	0	0	0	680	15	1 624	36	98.2	96.0	2.3
C.H. psychiatriques																		
CH PIERRE JANET	93	12	0	0	0	0.0	0	0	0	0	0	0	0	0	0	100.0	100.0	0.0
SOUS-TOTAL	93	12	0	0	0	0.0	0	0	0	0	0	0	0	0	0	100.0	100.0	0.0
TOTAL - RÉGION	944	158	40	0	40	4.2	0	680	0	0	0	680	15	1 624	36	98.4	96.3	2.1



Du 15 février 1994 au 31 mars 1994

RÉGION: ABITIBI-TEMISCAMINGUE	LITS AU PERMIS		PATIENTS DE L.D. DANS LITS C.D.				PRÉVISION - 1993-94 (JOURS-PRÉSENCE)					RÉEL 1992-93		DISPONIBILITÉ			
	COURTE DURÉE (1)	LONGUE DURÉE (2)	CTMSP COMPLÉTÉ (3)	CTMSP NON COMPLÉTÉ (4)	TOTAL		P.E.B. (7)	P.E.I. (8)	TRAVAUX (9)	VACANCES (10)	AUTRES (11)	TOTAL		DE LITS DE COURTE DURÉE		ÉCART (18)=(16)-(17)	
					NOMBRE (5)	% COURTE DURÉE (6)						J/P (12)	ÉQUIV. LITS (13)	J/P (14)	ÉQUIV. LITS (15)		93-94 % (16)
C.H. de soins de courte durée																	
C.H. DE VAL D'OR	110	58	0	0	0	0.0	0	0	0	0	0	0	0	0	100.0	100.0	0.0
C.H. HOTEL-DIEU D'AMOS	126	19	0	0	0	0.0	0	20	0	0	0	20	0	0	100.0	100.0	0.0
C.H. ROUYN-NORANDA	157	72	0	0	0	0.0	0	0	0	414	0	414	9	0	94.3	100.0	-5.7
C.H. ST-FRANÇOIS-D'ASSISE	74	0	0	0	0	0.0	0	0	0	0	0	0	0	0	100.0	100.0	0.0
SOUS-TOTAL	467	149	0	0	0	0.0	0	20	0	414	0	434	10	0	97.9	100.0	-2.1
C.H. psychiatriques																	
CH MALARTIC INC.	49	0	0	0	0	0.0	0	0	0	0	360	360	8	0	83.7	100.0	-16.3
SOUS-TOTAL	49	0	0	0	0	0.0	0	0	0	0	360	360	8	0	83.7	100.0	-16.3
TOTAL - RÉGION	516	149	0	0	0	0.0	0	20	0	414	360	794	18	0	96.5	100.0	-3.5

Du 15 février 1994 au 31 mars 1994

RÉGION: COTE-NORD		LITS AU PERMIS		PATIENTS DE L.D. DANS LITS C.D.			PRÉVISION - 1993-94 (JOURS-PRÉSENCE)					RÉEL 1992-93		DISPONIBILITÉ DE LITS DE COURTE DURÉE				
NOM DU CENTRE HOSPITALIER	COURTE DURÉE (1)	LONGUE DURÉE (2)	CTMSP COMPLÉTÉ (3)	CTMSP .NON COMPLÉTÉ (4)	TOTAL		P.E.B. (7)	P.E.I. (8)	TRAVAUX (9)	VACANCES (10)	AUTRES (11)	TOTAL		J/P (14)	ÉQUIV. LITS (15)	93-94 % (16)	92-93 % (17)	ÉCART (18) = (16)-(17)
					NOMBRE (5)	% COURTE DURÉE (6)						J/P (12)	ÉQUIV. LITS (13)					
C.H. de soins de courte durée	161	35	5	5	10	6.2	0	344	0	0	0	344	8	0	0	95.0	100.0	-5.0
HOPITAL DES SEPT-ILES	180	37	0	0	0	0.0	0	0	0	374	0	374	8	297	7	95.6	96.1	-0.6
C.H. REGIONAL DE BAIE-COMEAU																		
SOUS-TOTAL	341	72	5	5	10	2.9	0	344	0	374	0	718	16	297	7	95.3	97.9	-2.6
TOTAL - RÉGION	341	72	5	5	10	2.9	0	344	0	374	0	718	16	297	7	95.3	97.9	-2.6



RAPPORT SUR LES FERMETURES DE LITS - SOMMAIRE

Exercice : 1993-94

Du 15 février 1994 au 31 mars 1994

RÉGION: GASPESIE, ILES-MADELEINE	LITS AU PERMIS		PATIENTS DE L.D. DANS LITS C.D.		PRÉVISION - 1993-94 (JOURS-PRÉSENCE)							RÉEL 1992-93		DISPONIBILITÉ				
	COURTE DURÉE (1)	LONGUE DURÉE (2)	CTHSP COMPLÉTÉ (3)	CTHSP NON COMPLÉTÉ (4)	TOTAL		P.E.B. (7)	P.E.I. (8)	TRAVAUX (9)	VACANCES (10)	AUTRES (11)	TOTAL		DE LITS DE COURTE DURÉE		ÉCART (18)=(16)-(17)		
					NOMBRE (5)	% COURTE DURÉE (6)						J/P (12)	ÉQUIV. LITS (13)	J/P (14)	ÉQUIV. LITS (15)		93-94 % (16)	92-93 % (17)
C.H. de soins de courte durée																		
C.H. DE L'ARCHIPEL	62	30	0	0	0	0.0	0	0	0	0	0	0	0	0	100.0	100.0	0.0	
C.H. BAIE-DES-CHALEURS	123	60	5	1	6	4.9	450	0	0	0	0	450	10	450	91.9	91.9	0.0	
C.H. HOTEL-DIEU DE GASPE	113	0	0	0	0	0.0	0	0	0	0	0	0	0	0	100.0	100.0	0.0	
HOPITAL DES MONTS	87	19	9	7	16	18.4	0	0	0	0	0	0	0	104	2	100.0	97.7	2.3
C.H. DE CHANDLER	86	45	11	2	13	15.1	0	0	0	0	0	0	0	440	10	100.0	88.4	11.6
SOUS-TOTAL	471	154	25	10	35	7.4	450	0	0	0	0	450	10	994	22	97.9	95.3	2.5
C.H. psychiatriques																		
CENTRE HOSPITALIER MGR ROSS	35	127	0	0	0	0.0	0	0	0	0	0	0	0	0	0	100.0	100.0	0.0
SOUS-TOTAL	35	127	0	0	0	0.0	0	0	0	0	0	0	0	0	0	100.0	100.0	0.0
TOTAL - RÉGION	506	281	25	10	35	6.9	450	0	0	0	0	450	10	994	22	98.0	95.7	2.4



Du 15 février 1994 au 31 mars 1994

RÉGION: CHAUDIERE-APALACHES		LITS AU PERMIS		PATIENTS DE L.D. DANS LITS C.D.				PRÉVISION - 1993-94 (JOURS-PRÉSENCE)					RÉEL 1992-93		DISPONIBILITÉ DE LITS DE COURTE DURÉE			
NOM DU CENTRE HOSPITALIER	COURTE DURÉE (1)	LONGUE DURÉE (2)	CTNSP COMPLÉTÉ (3)	CTNSP NON COMPLÉTÉ (4)	TOTAL		P.E.B. (7)	P.E.I. (8)	TRAVAUX (9)	VACANCES (10)	AUTRES (11)	TOTAL		J/P (14)	ÉQUIV. LITS (15)	DE LITS DE COURTE DURÉE		ÉCART (18)=(16)-(17)
					NOMBRE (5)	% COURTE DURÉE (6)						J/P (12)	ÉQUIV. LITS (13)			93-94 % (16)	92-93 % (17)	
C.H. de soins de courte durée																		
HOTEL-DIEU DE LEVIS	392	100	0	0	0	0.0	0	342	0	0	0	342	8	0	0	98.0	100.0	-2.0
C.H. DE LA REGION DE L'AMIANTE	210	119	0	0	0	0.0	0	0	0	150	0	150	3	690	15	98.6	92.9	5.7
CH PAUL-GILBERT	25	55	0	0	0	0.0	0	0	0	0	0	0	0	0	0	100.0	100.0	0.0
HOTEL-DIEU DE MONTMAGNY	125	25	0	0	0	0.0	0	0	0	126	0	126	3	0	0	97.6	100.0	-2.4
C.H. ST-GEORGES DE BEAUCE	155	0	0	0	0	0.0	0	0	0	0	0	0	0	0	0	100.0	100.0	0.0
C.H. DE BEAUCEVILLE	95	80	0	0	0	0.0	0	0	0	0	0	0	0	0	0	100.0	100.0	0.0
SOUS-TOTAL	1 002	379	0	0	0	0.0	0	342	0	276	0	618	14	690	15	98.6	98.5	0.1
C.H. psychiatriques																		
LE SANATORIUM BEGIN	24	211	0	0	0	0.0	0	0	0	0	0	0	0	0	0	100.0	100.0	0.0
SOUS-TOTAL	24	211	0	0	0	0.0	0	0	0	0	0	0	0	0	0	100.0	100.0	0.0
TOTAL - RÉGION	1 026	590	0	0	0	0.0	0	342	0	276	0	618	14	690	15	98.6	98.5	0.1



RAPPORT SUR LES FERMETURES DE LITS - SOMMAIRE

Exercice : 1993-94

Du 15 février 1994 au 31 mars 1994

RÉGION: LAVAL	LITS AU PERMIS		PATIENTS DE L.D. DANS LITS C.D.				PRÉVISION - 1993-94 (JOURS-PRÉSENCE)					RÉEL 1992-93		DISPONIBILITÉ DE LITS DE COURTE DURÉE				
	COURTE DURÉE (1)	LONGUE DURÉE (2)	CTNSP COMPLÉTÉ (3)	CTNSP NON COMPLÉTÉ (4)	TOTAL		P.E.B. (7)	P.E.I. (8)	TRAVAUX (9)	VACANCES (10)	AUTRES (11)	TOTAL		J/P (14)	ÉQUIV. LITS (15)	93-94 DE LITS DE COURTE DURÉE		ÉCART (18) = (16)-(17)
					NOMBRE (5)	% COURTE DURÉE (6)						J/P (12)	ÉQUIV. LITS (13)			% (16)	% (17)	
C.H. de soins de courte durée	120	0	0	0	0	0.0	0	0	0	0	0	0	0	0	0	100.0	100.0	0.0
C.H. JUIF DE RÉADAPTATION	311	50	61	0	61	19.6	0	0	0	180	0	180	4	760	17	98.7	94.5	4.2
CITÉ DE LA SANTÉ DE LAVAL	431	50	61	0	61	14.2	0	0	0	180	0	180	4	760	17	99.1	96.1	3.0
SOUS-TOTAL	431	50	61	0	61	14.2	0	0	0	180	0	180	4	760	17	99.1	96.1	3.0
TOTAL - RÉGION	431	50	61	0	61	14.2	0	0	0	180	0	180	4	760	17	99.1	96.1	3.0



DIRECTION GÉNÉRALE DE LA COORDINATION RÉGIONALE

Date : 94-03-25 DCCR251

RAPPORT SUR LES FERMETURES DE LITS - SOMMAIRE

Exercice : 1993-94

Du 15 février 1994 au 31 mars 1994

RÉGION: LANAUDIÈRE		LITS AU PERMIS		PATIENTS DE L.D. DANS LITS C.D.				PRÉVISION - 1993-94 (JOURS-PRÉSENCE)					RÉEL 1992-93		DISPONIBILITÉ DE LITS DE COURTE DURÉE		
NOM DU CENTRE HOSPITALIER	COURTE DURÉE (1)	LONGUE DURÉE (2)	CTMSP COMPLÉTÉ (3)	CTMSP NON COMPLÉTÉ (4)	TOTAL		P.E.B. (7)	P.E.I. (8)	TRAVAUX (9)	VACANCES (10)	AUTRES (11)	TOTAL		J/P (14)	ÉQUIV. LITS (15)	DE LITS DE COURTE DURÉE	
					NOMBRE (5)	% COURTE DURÉE (6)						J/P (12)	ÉQUIV. LITS (13)			93-94 % (16)	92-93 % (17)
C.H. de soins de courte durée																	
C.H. LE GARDEUR	236	20	30	9	39	16.5	0	0	0	0	304	7	304	7	0	97.0	97.0
C.H. RÉGIONAL DE LANAUDIÈRE	437	388	20	5	25	5.7	0	0	0	0	0	0	0	0	0	100.0	100.0
SOUS-TOTAL	673	408	50	14	64	9.5	0	0	0	0	304	7	304	7	7	99.0	99.0
TOTAL - RÉGION	673	408	50	14	64	9.5	0	0	0	0	304	7	304	7	7	99.0	99.0

Du 15 février 1994 au 31 mars 1994

RÉGION: LAURENTIDES		LITS AU PERMIS		PATIENTS DE L.D. DANS LITS C.D.				PRÉVISION - 1993-94 (JOURS-PRÉSENCE)						RÉEL 1992-93		DISPONIBILITÉ			
NOM DU CENTRE HOSPITALIER	COURTE DURÉE (1)	LONGUE DURÉE (2)	CTMSP COMPLÉTÉ (3)	CTMSP NON COMPLÉTÉ (4)	TOTAL		P.E.B. (7)	P.E.I. (8)	TRAVAUX (9)	VACANCES (10)	AUTRES (11)	TOTAL		J/P (14)	ÉQUIV. LITS (15)	DE LITS DE COURTE DURÉE		ÉCART (18)=(16)-(17)	
					NOMBRE (5)	% COURTE DURÉE (6)						J/P (12)	ÉQUIV. LITS (13)			93-94 % (16)	92-93 % (17)		
C.H. de soins de courte durée																			
C.H. LAURENTIEN	98	99	0	0	0	0.0	0	0	0	0	0	0	0	0	0	100.0	100.0	0.0	
HOTEL-DIEU DE ST-JÉRÔME	405	28	50	22	72	17.8	0	0	0	0	0	0	0	0	0	100.0	100.0	0.0	
HOPITAL NOTRE-DAME STE-CROIX	80	0	14	0	14	17.5	0	108	0	0	0	108	2	108	2	97.5	97.5	0.0	
C.H. ST-EUSTACHE	134	0	0	0	0	0.0	0	63	0	0	0	63	1	0	0	99.3	100.0	-0.7	
HOPITAL D'ARGENTEUIL	77	45	0	0	0	0.0	0	0	0	0	0	0	0	0	0	100.0	100.0	0.0	
SOUS-TOTAL	794	172	64	22	86	10.8	0	171	0	0	0	171	4	108	2	99.5	99.7	-0.3	
C.H. psychiatriques																			
C.H. DES LAURENTIDES	74	318	0	0	0	0.0	0	0	0	0	0	0	0	0	0	100.0	100.0	0.0	
SOUS-TOTAL	74	318	0	0	0	0.0	0	0	0	0	0	0	0	0	0	100.0	100.0	0.0	
TOTAL - RÉGION	868	490	64	22	86	9.9	0	171	0	0	0	171	4	108	2	99.5	99.8	-0.2	



Du 15 février 1994 au 31 mars 1994

RÉGION: MONTEREGIE		LITS AU PERMIS			PATIENTS DE L.D. DANS LITS C.D.				PRÉVISION - 1993-94 (JOURS-PRÉSENCE)					RÉEL 1992-93		DISPONIBILITÉ DE LITS DE COURTE DURÉE			
NOM DU CENTRE HOSPITALIER	COURTE DURÉE (1)	LONGUE DURÉE (2)	CTMSP COMPLÉTÉ (3)	CTMSP NON COMPLÉTÉ (4)	TOTAL		P.E.B. (7)	P.E.I. (8)	TRAVAUX (9)	VACANCES (10)	AUTRES (11)	TOTAL		J/P (14)	ÉQUIV. LITS (15)	DE LITS DE COURTE DURÉE		(18)=(16)-(17)	
					NOMBRE (5)	% COURTE DURÉE (6)						J/P (12)	ÉQUIV. LITS (13)			93-94 % (16)	92-93 % (17)		
C.H. de soins de courte durée	330	75	42	17	59	17.9	0	240	0	0	270	510	11	600	13	96.7	96.1	0.6	
C.H. HONORE MERCIER	61	0	10	4	14	23.0	0	0	0	0	0	0	0	0	0	100.0	100.0	0.0	
HOPITAL BARRIE MEMORIAL	111	29	8	2	10	9.0	495	90	0	0	0	585	13	585	13	88.3	88.3	0.0	
HOP. BROME-MISSISQUOI-PERKINS	309	47	11	8	19	6.1	0	0	0	0	560	560	12	560	12	96.1	95.6	0.5	
HOPITAL DU HAUT-RICHELIEU	191	49	15	2	17	8.9	320	0	0	0	135	455	10	583	13	94.8	93.2	1.6	
C.H. DE GRANBY	590	0	0	0	0	0.0	0	0	0	0	0	0	0	0	0	100.0	100.0	0.0	
HOPITAL CHARLES-LENOYNE	219	45	7	10	17	7.8	0	126	108	90	225	549	12	505	11	94.5	95.0	-0.5	
C.H. DE VALLEYFIELD	221	20	1	1	2	0.9	0	0	0	0	0	0	0	0	0	100.0	100.0	0.0	
HOTEL-DIEU DE SOREL	327	35	64	20	84	25.7	0	0	0	0	240	240	5	360	8	98.5	97.6	0.9	
C.H. PIERRE BOUCHER	215	35	19	1	20	9.3	0	0	0	255	0	255	6	640	14	97.2	93.5	3.7	
C.H. ANNA-LABERGE																			
SOUS-TOTAL	2 574	335	177	65	242	9.4	815	456	108	345	1 430	3 154	70	3 833	85	97.3	96.6	0.6	
TOTAL - RÉGION	2 574	335	177	65	242	9.4	815	456	108	345	1 430	3 154	70	3 833	85	97.3	96.6	0.6	

DIRECTION GÉNÉRALE DE LA COORDINATION RÉGIONALE

RAPPORT SUR LE SUIVI DE GESTION DES LITS
DANS LES CENTRES HOSPITALIERS
EXERCICE 1993-1994

DÉTAILS JOURNALIERS
Pages: REL-20 à REL-34

Période de la relâche scolaire
Du 15 février 1994 au 31 mars 1994



FERMETURES DE LITS - PAR RÉGION

Du 15 février 1994 au 31 mars 1994

PATIENTS DE LONGUE DURÉE DANS LES LITS DE COURTE DURÉE (15 janvier 1994)										TOTAL DES RÉGIONS										CTMSP complété CTMSP non complété Total																																																																																																																																																																																																																																																																																																																																																																																																																																																																																																																																																																																																																																																																																																																																																																																																																																																																																																																																																											
										FERMETURES DE LITS										FERMETURES DE LITS										FERMETURES DE LITS																																																																																																																																																																																																																																																																																																																																																																																																																																																																																																																																																																																																																																																																																																																																																																																																																																																																																																																																																	
										Prévisions - 1993-94					Total					Prévisions - 1993-94					Total					Prévisions - 1993-94					Total																																																																																																																																																																																																																																																																																																																																																																																																																																																																																																																																																																																																																																																																																																																																																																																																																																																																																																																																												
										PEB	PEI	Travaux	Vacances	Autres	Total	PEB	PEI	Travaux	Vacances	Autres	Total	PEB	PEI	Travaux	Vacances	Autres	Total	PEB	PEI	Travaux	Vacances	Autres	Total	PEB	PEI	Travaux	Vacances	Autres	Total																																																																																																																																																																																																																																																																																																																																																																																																																																																																																																																																																																																																																																																																																																																																																																																																																																																																																																																																								
94-02-15	75	287	172	44	188	766	749	172	172	172	172	172	172	172	172	172	172	172	172	172	172	172	172	172	172	172	172	172	172	172	172	172	172	172	172	172	172	172	172	172	172	172	172	172	172	172	172	172	172	172	172	172	172	172	172	172	172	172	172	172	172	172	172	172	172	172	172	172	172	172	172	172	172	172	172	172	172	172	172	172	172	172	172	172	172	172	172	172	172	172	172	172	172	172	172	172	172	172	172	172	172	172	172	172	172	172	172	172	172	172	172	172	172	172	172	172	172	172	172	172	172	172	172	172	172	172	172	172	172	172	172	172	172	172	172	172	172	172	172	172	172	172	172	172	172	172	172	172	172	172	172	172	172	172	172	172	172	172	172	172	172	172	172	172	172	172	172	172	172	172	172	172	172	172	172	172	172	172	172	172	172	172	172	172	172	172	172	172	172	172	172	172	172	172	172	172	172	172	172	172	172	172	172	172	172	172	172	172	172	172	172	172	172	172	172	172	172	172	172	172	172	172	172	172	172	172	172	172	172	172	172	172	172	172	172	172	172	172	172	172	172	172	172	172	172	172	172	172	172	172	172	172	172	172	172	172	172	172	172	172	172	172	172	172	172	172	172	172	172	172	172	172	172	172	172	172	172	172	172	172	172	172	172	172	172	172	172	172	172	172	172	172	172	172	172	172	172	172	172	172	172	172	172	172	172	172	172	172	172	172	172	172	172	172	172	172	172	172	172	172	172	172	172	172	172	172	172	172	172	172	172	172	172	172	172	172	172	172	172	172	172	172	172	172	172	172	172	172	172	172	172	172	172	172	172	172	172	172	172	172	172	172	172	172	172	172	172	172	172	172	172	172	172	172	172	172	172	172	172	172	172	172	172	172	172	172	172	172	172	172	172	172	172	172	172	172	172	172	172	172	172	172	172	172	172	172	172	172	172	172	172	172	172	172	172	172	172	172	172	172	172	172	172	172	172	172	172	172	172	172	172	172	172	172	172	172	172	172	172	172	172	172	172	172	172	172	172	172	172	172	172	172	172	172	172	172	172	172	172	172	172	172	172	172	172	172	172	172	172	172	172	172	172	172	172	172	172	172	172	172	172	172	172	172	172	172	172	172	172	172	172	172	172	172	172	172	172	172	172	172	172	172	172	172	172	172	172	172	172	172	172	172	172	172	172	172	172	172	172	172	172	172	172	172	172	172	172	172	172	172	172	172	172	172	172	172	172	172	172	172	172	172	172	172	172	172	172	172	172	172	172	172	172	172	172	172	172	172	172	172	172	172	172	172	172	172	172	172	172	172	172	172	172	172	172	172	172	172	172	172	172	172	172	172	172	172	172	172	172	172	172	172	172	172	172	172	172	172	172	172	172	172	172	172	172	172	172	172	172	172	172	172	172	172	172	172	172	172	172	172	172	172	172	172	172	172	172	172	172	172	172	172	172	172	172	172	172	172	172	172	172	172	172	172	172	172	172	172	172	172	172	172	172	172	172	172	172	172	172	172	172	172	172	172	172	172	172	172	172	172	172	172	172	172	172	172	172	172	172	172	172	172	172	172	172	172	172	172	172	172	172	172	172	172	172	172	172	172	172	172	172	172	172	172	172	172	172	172	172	172	172	172	172	172	172	172	172	172	172	172	172	172	172	172	172	172	172	172	172	172	172	172	172	172	172	172	172	172	172	172	172	172	172	172	172	172	172	172	172	172	172	172	172	172	172	172	172	172	172	172	172	172	172	172	172	172	172	172	172	172	172	172	172	172	172	172	172	172	172	172	172	172	172	172	172	172	172	172	172	172	172	172	172	172	172	172	172	172	172	172	172	172	172	172	172	172	172	172	172	172	172	172	172	172	172	172	172	172	172	172	172	172	172	172	172	172	172	172	172	172	172	172	172	172	172	172	172	172	172	172	172	172	172	172	172	172	172	172	172	172	172	172	172	172	172	172	172	172	172	172	172	172	172	172	172	172	172	172	172	172	172	172	172	172	172	172	172	172	172	172	172	172	172	172	172	172	172	172	172	172	172	172	172	172	172	172	172	172	172	172	172	172	172	172	172	172	172	172	172	172	172	172	172	172	172	172	172	172	172	172	172	172	172	172	172	172	172	172	172	172	172	172	172	172	172	172	172	172	172	172	172	172	172



DIRECTION GÉNÉRALE DE LA COORDINATION RÉGIONALE

Date : 94-03-25 DGR252

FERMETURES DE LITS - PAR RÉGION

Du 15 février 1994 au 31 mars 1994

PATIENTS DE LONGUE DURÉE DANS LES LITS DE COURTE DURÉE (15 janvier 1994)										CTNSP complété										CTNSP non complété									
Région : BAS-ST-LAURENT-GASPÉSIE (01)										1993-94										1992-93									
										Courte durée										Longue durée									
										Hébergement																			
										Total										Total									
										1 583										1 583									
										222										222									
										399										399									
										962										962									
										1 583										1 583									
										0										0									
										0										0									
										0										0									
										0										0									
										0										0									
										0										0									
										0										0									
										0										0									
										0										0									
										0										0									
										0										0									
										0										0									
										0										0									
										0										0									
										0										0									
										0										0									
										0										0									
										0										0									
										0										0									
										0										0									
										0										0									
										0										0									
										0										0									
										0										0									
										0										0									
										0										0									
										0										0									
										0										0									
										0										0									
										0										0									
										0										0									
										0										0									
										0										0									
										0										0									
										0										0									
										0										0									
										0										0									
										0										0									
										0										0									
										0										0									
										0										0									
										0										0									
										0										0									
										0										0									
										0										0									
										0										0									
										0										0									
										0										0									
										0										0									
										0										0									
										0										0									
										0										0									
										0										0									
										0										0									
										0										0									
										0										0									
										0										0									
										0										0									
										0										0									
										0										0									
										0										0									
										0										0									
										0										0									
										0										0									
										0										0									
										0										0									
										0										0									
										0										0									
										0										0									
										0										0									
										0										0									
										0										0									
										0										0									
										0										0									
										0										0									
										0										0									
										0										0									
										0										0									
										0										0									
										0										0									
										0										0									
										0										0									
										0										0									
										0										0									
										0										0									
										0										0									
										0										0									
										0										0									
										0										0									
										0										0									
										0										0									
										0										0									
										0										0									
										0										0									
										0										0									
										0										0									
										0										0									
										0										0									
										0										0									
										0										0									
										0										0									
										0										0									
										0										0									
										0										0									
										0										0									
										0										0									
										0										0									
										0										0									
										0										0									
										0										0									
										0										0									
										0										0									
										0										0									
										0										0									
										0										0									
										0										0									
										0										0									
										0										0									
										0										0									
										0										0									
										0										0									
										0										0									
										0										0									
										0										0									
										0										0									
										0										0									
										0										0									
										0										0									
										0										0									
										0										0									
										0										0									
										0										0									
										0										0									
										0										0									
										0										0									
										0										0									
										0										0									
										0										0									
										0										0									
										0										0									
										0										0									
										0										0									
										0										0									
										0										0									
										0										0									
										0										0									
										0										0									
										0										0									
										0										0									
										0										0									
										0										0									
										0										0									
										0										0									
										0										0									
										0										0									

FERMETURES DE LITS - PAR RÉGION

Du 15 février 1994 au 31 mars 1994

PATIENTS DE LONGUE DURÉE DANS LES LITS DE COURTE DURÉE (15 janvier 1994)										1993-94										1992-93										CTMSP complété										CTMSP non complété										Total																																																																																																																																																																																																																																																																																																																																																																																																																																																																																																																																																																																																																																																																																																																																																																																																																																																																																																																																																																																																																																																																																																																																																																																																																																																																																																																																																																																																																																																																																																																																																																																																																																																																																																																																																																																																																																																																																																																																																																																																																																																																																																																																																																																																																																																																																																																																																																																																																																																																																																																																																																																																																																																																																																																																																																																																																																																																																																																																																																																																																																																																																																																																																																																																																																																																																																																																																																																																																																																																																																																																																																																																																																																																																																																																																																																																																																																																																																																																																																																																																																																																																																																																																																																																																																																																																																																																																																																																																																																																																																																																																																																									
Région : SAGUENAY - LAC ST. JEAN (02)										Courte durée										Longue durée										Hébergement										Total										0										0										0																																																																																																																																																																																																																																																																																																																																																																																																																																																																																																																																																																																																																																																																																																																																																																																																																																																																																																																																																																																																																																																																																																																																																																																																																																																																																																																																																																																																																																																																																																																																																																																																																																																																																																																																																																																																																																																																																																																																																																																																																																																																																																																																																																																																																																																																																																																																																																																																																																																																																																																																																																																																																																																																																																																																																																																																																																																																																																																																																																																																																																																																																																																																																																																																																																																																																																																																																																																																																																																																																																																																																																																																																																																																																																																																																																																																																																																																																																																																																																																																																																																																																																																																																																																																																																																																																																																																																																																																																																																																																																																																																																					
										1 400										1 400										404										404										0										0										0																																																																																																																																																																																																																																																																																																																																																																																																																																																																																																																																																																																																																																																																																																																																																																																																																																																																																																																																																																																																																																																																																																																																																																																																																																																																																																																																																																																																																																																																																																																																																																																																																																																																																																																																																																																																																																																																																																																																																																																																																																																																																																																																																																																																																																																																																																																																																																																																																																																																																																																																																																																																																																																																																																																																																																																																																																																																																																																																																																																																																																																																																																																																																																																																																																																																																																																																																																																																																																																																																																																																																																																																																																																																																																																																																																																																																																																																																																																																																																																																																																																																																																																																																																																																																																																																																																																																																																																																																																																																																																																																																																					
										1 804										1 804										0										0										1 804										1 804										0										0										0																																																																																																																																																																																																																																																																																																																																																																																																																																																																																																																																																																																																																																																																																																																																																																																																																																																																																																																																																																																																																																																																																																																																																																																																																																																																																																																																																																																																																																																																																																																																																																																																																																																																																																																																																																																																																																																																																																																																																																																																																																																																																																																																																																																																																																																																																																																																																																																																																																																																																																																																																																																																																																																																																																																																																																																																																																																																																																																																																																																																																																																																																																																																																																																																																																																																																																																																																																																																																																																																																																																																																																																																																																																																																																																																																																																																																																																																																																																																																																																																																																																																																																																																																																																																																																																																																																																																																																																																																																																																																																																																																	
										Total										Total										Total										Total										Total										Total										Total										Total										Total										Total										Total										Total										Total										Total										Total										Total										Total										Total										Total										Total										Total										Total										Total										Total										Total										Total										Total										Total										Total										Total										Total										Total										Total										Total										Total										Total										Total										Total										Total										Total										Total										Total										Total										Total										Total										Total										Total										Total										Total										Total										Total										Total										Total										Total										Total										Total										Total										Total										Total										Total										Total										Total										Total										Total										Total										Total										Total										Total										Total										Total										Total										Total										Total										Total										Total										Total										Total										Total										Total										Total										Total										Total										Total										Total										Total										Total										Total										Total										Total										Total										Total										Total										Total										Total										Total										Total										Total										Total										Total										Total										Total										Total										Total										Total										Total										Total										Total										Total										Total										Total										Total										Total										Total										Total										Total										Total										Total										Total										Total										Total										Total										Total										Total										Total										Total										Total										Total										Total										Total										Total										Total										Total										Total										Total										Total										Total										Total										Total										Total										Total										Total										Total										Total										Total										Total										Total										Total										Total										Total										Total										Total										Total										Total										Total										Total										Total										Total										Total										Total										Total										Total										Total										Total										Total										Total										Total										Total										Total										Total										Total										Total										Total										Total										Total										Total										Total										Total										Total										Total										Total										Total										Total										Total										Total										Total										Total										Total										Total										Total										Total										Total										Total										Total										Total										Total										Total										Total										Total										Total										Total										Total										Total										Total										Total										Total										Total										Total										Total										Total										Total										Total										Total										Total										Total										Total										Total										Total										Total										Total										Total										Total										Total										Total										Total										Total										Total										Total										Total										Total										Total										Total										Total										Total										Total										Total										Total										Total										Total										Total										Total										Total										Total										Total										Total										Total										Total										Total										Total										Total										Total										Total										Total										Total										Total										Total										Total										Total										Total										Total										Total										Total										Total										Total										Total										Total										Total										Total										Total										Total										Total										Total										Total										Total										Total										Total										Total										Total										Total										Total										Total										Total										Total										Total										Total										Total										Total										Total										Total										Total										Total										Total										Total										Total										Total										Total										Total										Total										Total										Total										Total										Total										Total										Total										Total										Total										Total										Total										Total										Total										Total										Total										Total										Total										Total										Total										Total										Total										Total										Total										Total										Total										Total										Total										Total										Total										Total										Total										Total										Total										Total										Total										Total										Total										Total										Total										Total										Total										Total										Total										Total										Total										Total										Total										Total										Total										Total										Total										Total										Total										Total										Total										Total										Total										Total										Total										Total										Total										Total										Total										Total										Total										Total										Total										Total										Total										Total										Total										Total										Total										Total										Total										Total										Total										Total										Total										Total										Total										Total										Total										Total										Total										Total										Total										Total										Total										Total										Total										Total										Total										Total										Total										Total										Total										Total										Total										Total										Total										Total										Total										Total										Total										Total										Total										Total										Total										Total										Total										Total										Total										Total										Total										Total										Total										Total										Total										Total										Total										Total										Total										Total										Total										Total										Total										Total										Total										Total										Total										Total										Total										Total										Total										Total										Total										Total										Total										Total										Total										Total										Total										Total										Total										Total										Total										Total										Total									



FERMETURES DE LITS - PAR RÉGION

Du 15 février 1994 au 31 mars 1994

PATIENTS DE LONGUE DURÉE DANS LES LITS DE COURTE DURÉE (15 janvier 1994)										FERMETURES DE LITS										FERMETURES DE LITS										FERMETURES DE LITS									
Région : QUÉBEC (03)										FERMETURES DE LITS										FERMETURES DE LITS										FERMETURES DE LITS									
										Prévisions - 1993-94										Prévisions - 1993-94										Prévisions - 1993-94									
										PEB	PEI	Travaux	Vacances	Autres	Total	Total	92-93	PEB	PEI	Travaux	Vacances	Autres	Total	Total	92-93	PEB	PEI	Travaux	Vacances	Autres	Total	Total	92-93						
94-02-15	19	48	12	0	50	129	100	100	100	100	100	100	100	100	100	100	100	100	100	100	100	100	100	100	100	100	100	100	100	100									
94-02-16	19	48	12	0	50	129	100	100	100	100	100	100	100	100	100	100	100	100	100	100	100	100	100	100	100	100	100	100	100	100									
94-02-17	19	48	12	0	50	129	100	100	100	100	100	100	100	100	100	100	100	100	100	100	100	100	100	100	100	100	100	100	100	100									
94-02-18	19	48	12	0	50	129	100	100	100	100	100	100	100	100	100	100	100	100	100	100	100	100	100	100	100	100	100	100	100	100									
94-02-19	19	48	12	0	50	129	100	100	100	100	100	100	100	100	100	100	100	100	100	100	100	100	100	100	100	100	100	100	100	100									
94-02-20	19	48	12	0	50	129	100	100	100	100	100	100	100	100	100	100	100	100	100	100	100	100	100	100	100	100	100	100	100	100									
94-02-21	19	48	12	0	50	129	100	100	100	100	100	100	100	100	100	100	100	100	100	100	100	100	100	100	100	100	100	100	100	100									
94-02-22	19	48	12	0	50	129	100	100	100	100	100	100	100	100	100	100	100	100	100	100	100	100	100	100	100	100	100	100	100	100									
94-02-23	19	48	12	0	50	129	100	100	100	100	100	100	100	100	100	100	100	100	100	100	100	100	100	100	100	100	100	100	100	100									
94-02-24	19	48	12	0	50	129	100	100	100	100	100	100	100	100	100	100	100	100	100	100	100	100	100	100	100	100	100	100	100	100									
94-02-25	19	48	12	0	50	129	100	100	100	100	100	100	100	100	100	100	100	100	100	100	100	100	100	100	100	100	100	100	100	100									
94-02-26	19	48	12	0	50	129	100	100	100	100	100	100	100	100	100	100	100	100	100	100	100	100	100	100	100	100	100	100	100	100									
94-02-27	19	48	12	0	50	129	136	136	136	136	136	136	136	136	136	136	136	136	136	136	136	136	136	136	136	136	136	136	136	136									
94-02-28	19	48	12	0	50	129	136	136	136	136	136	136	136	136	136	136	136	136	136	136	136	136	136	136	136	136	136	136	136	136									
94-03-01	19	48	12	0	50	129	136	136	136	136	136	136	136	136	136	136	136	136	136	136	136	136	136	136	136	136	136	136	136	136									
94-03-02	19	48	12	0	50	129	136	136	136	136	136	136	136	136	136	136	136	136	136	136	136	136	136	136	136	136	136	136	136	136									
94-03-03	19	48	12	0	50	129	136	136	136	136	136	136	136	136	136	136	136	136	136	136	136	136	136	136	136	136	136	136	136	136									
94-03-04	19	48	12	0	50	129	136	136	136	136	136	136	136	136	136	136	136	136	136	136	136	136	136	136	136	136	136	136	136	136									
94-03-05	19	58	12	0	50	139	136	136	136	136	136	136	136	136	136	136	136	136	136	136	136	136	136	136	136	136	136	136	136	136									
94-03-06	19	89	12	0	50	170	136	136	136	136	136	136	136	136	136	136	136	136	136	136	136	136	136	136	136	136	136	136	136	136									
94-03-07	19	89	12	0	50	170	136	136	136	136	136	136	136	136	136	136	136	136	136	136	136	136	136	136	136	136	136	136	136	136									
94-03-08	19	89	12	0	50	170	136	136	136	136	136	136	136	136	136	136	136	136	136	136	136	136	136	136	136	136	136	136	136	136									
94-03-09	19	89	12	0	50	170	136	136	136	136	136	136	136	136	136	136	136	136	136	136	136	136	136	136	136	136	136	136	136	136									
94-03-10	19	89	12	0	50	170	136	136	136	136	136	136	136	136	136	136	136	136	136	136	136	136	136	136	136	136	136	136	136	136									
94-03-11	19	89	12	0	50	170	136	136	136	136	136	136	136	136	136	136	136	136	136	136	136	136	136	136	136	136	136	136	136	136									
94-03-12	19	89	12	0	50	170	136	136	136	136	136	136	136	136	136	136	136	136	136	136	136	136	136	136	136	136	136	136	136	136									
94-03-13	19	89	12	0	50	170	136	136	136	136	136	136	136	136	136	136	136	136	136	136	136	136	136	136	136	136	136	136	136	136									
94-03-14	19	89	12	0	50	170	136	136	136	136	136	136	136	136	136	136	136	136	136	136	136	136	136	136	136	136	136	136	136	136									
94-03-15	19	89	12	0	50	170	136	136	136	136	136	136	136	136	136	136	136	136	136	136	136	136	136	136	136	136	136	136	136	136									
94-03-16	19	79	12	0	50	160	136	136	136	136	136	136	136	136	136	136	136	136	136	136	136	136	136	136	136	136	136	136	136	136									
94-03-17	19	79	12	0	50	160	136	136	136	136	136	136	136	136	136	136	136	136	136	136	136	136	136	136	136	136	136	136	136	136									
94-03-18	19	79	12	0	50	160	136	136	136	136	136	136	136	136	136	136	136	136	136	136	136	136	136	136	136	136	136	136	136	136									
94-03-19	19	79	12	0	50	160	136	136	136	136	136	136	136	136	136	136	136	136	136	136	136	136	136	136	136	136	136	136	136	136									

Courte durée	1992-93	1993-94	307
Longue durée	3 588	1 754	CTHSP complété
Hébergement	1 351	1 351	CTHSP non complété
Total	6 693	6 693	Total

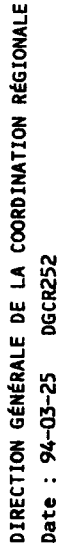

DIRECTION GÉNÉRALE DE LA COORDINATION RÉGIONALE
Date : 94-03-25 DGCR252

Du 15 février 1994 au 31 mars 1994

Du 15 février 1994 au 31 mars 1994

FERMETURES DE LITS - PAR RÉGION

Du 15 février 1994 au 31 mars 1994

PATIENTS DE LONGUE DURÉE DANS LES LITS DE COURTE DURÉE (15 janvier 1994)										Région : ESTRIE (05)										1993-94										1992-93										CTMSP complété										CTMSP non complété										Total																																																																																																																																																																																																																																																																																																																																																																																																																																																																																																																																																																																																																																																																																																																																																																																																																																																																																																																																																																																																																																																																																																																																																																																																																																																																																																																																																																																																																																																																																																																																																																																																																																																																																																																																																																																																																																																																																																																																																																																																																																																																																																																																																																																																																																																																																																																																																																																																																																																																																																																																																																																																																																																																																																																																																																																																																																																																																																																																																																																																																																																																																																																																																																																																																																																																																																																																																																																																																																																																																																																																																																																																																																																																																																																																																																																																																																																																																																																																																																																																																																																																																																																																																																																																																																																																																																																																																																																																																																																																																																																																																																																																																																																																																																																																																																																																																																																																																																																																																																																																																																																																																																																																																																																																																																																																																																																																																																																																																																																																																																																																																																																																													

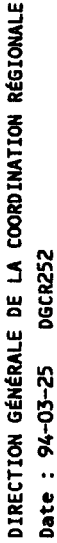

FERMETURES DE LITS - PAR RÉGION

Du 15 février 1994 au 31 mars 1994

PATIENTS DE LONGUE DURÉE DANS LES LITS DE COURTE DURÉE (15 janvier 1994)										FERNETURES DE LITS										FERNETURES DE LITS										FERNETURES DE LITS																													
Région : MONTREAL-CENTRE (06)										Prévisions - 1993-94										Prévisions - 1993-94										Prévisions - 1993-94																													
										PEI					Travaux					Vacances					Autres					Total					PEI					Travaux					Vacances					Autres					Total				
										Total					Total					Total					Total					Total					Total					Total					Total														
94-02-15	35	239	160	34	87	555	457	506	501	PEB	35	239	160	34	87	555	457	506	501	PEI	239	160	34	87	555	457	506	501	Travaux	160	34	87	555	457	506	501	Vacances	34	87	555	457	506	501	Autres	87	555	457	506	501	Total	555	457	506	501					
94-02-16	35	239	160	34	87	555	450	524	524	PEB	35	239	160	34	87	555	450	524	524	PEI	239	160	34	87	555	450	524	524	Travaux	160	34	87	555	450	524	524	Vacances	34	87	555	450	524	524	Autres	87	555	450	524	524	Total	555	450	524	524					
94-02-17	35	239	160	34	87	555	490	492	492	PEB	35	239	160	34	87	555	490	492	492	PEI	239	160	34	87	555	490	492	492	Travaux	160	34	87	555	490	492	492	Vacances	34	87	555	490	492	492	Autres	87	555	490	492	492	Total	555	490	492	492					
94-02-18	35	239	160	261	87	782	526	486	486	PEB	35	239	160	261	87	782	526	486	486	PEI	239	160	261	87	782	526	486	486	Travaux	160	261	87	782	526	486	486	Vacances	261	87	782	526	486	486	Autres	87	782	526	486	486	Total	782	526	486	486					
94-02-19	35	239	160	363	87	884	775	467	467	PEB	35	239	160	363	87	884	775	467	467	PEI	239	160	363	87	884	775	467	467	Travaux	160	363	87	884	775	467	467	Vacances	363	87	884	775	467	467	Autres	87	884	775	467	467	Total	884	775	467	467					
94-02-20	85	273	187	386	87	1 018	815	466	466	PEB	85	273	187	386	87	1 018	815	466	466	PEI	273	187	386	87	1 018	815	466	466	Travaux	187	386	87	1 018	815	466	466	Vacances	386	87	1 018	815	466	466	Autres	87	1 018	815	466	466	Total	1 018	815	466	466					
94-02-21	55	273	187	399	87	1 001	909	509	509	PEB	55	273	187	399	87	1 001	909	509	509	PEI	273	187	399	87	1 001	909	509	509	Travaux	187	399	87	1 001	909	509	509	Vacances	399	87	1 001	909	509	509	Autres	87	1 001	909	509	509	Total	1 001	909	509	509					
94-02-22	55	273	187	399	87	1 001	982	510	510	PEB	55	273	187	399	87	1 001	982	510	510	PEI	273	187	399	87	1 001	982	510	510	Travaux	187	399	87	1 001	982	510	510	Vacances	399	87	1 001	982	510	510	Autres	87	1 001	982	510	510	Total	1 001	982	510	510					
94-02-23	55	273	187	422	87	1 024	983	504	504	PEB	55	273	187	422	87	1 024	983	504	504	PEI	273	187	422	87	1 024	983	504	504	Travaux	187	422	87	1 024	983	504	504	Vacances	422	87	1 024	983	504	504	Autres	87	1 024	983	504	504	Total	1 024	983	504	504					
94-02-24	55	273	187	448	87	1 050	990	464	464	PEB	55	273	187	448	87	1 050	990	464	464	PEI	273	187	448	87	1 050	990	464	464	Travaux	187	448	87	1 050	990	464	464	Vacances	448	87	1 050	990	464	464	Autres	87	1 050	990	464	464	Total	1 050	990	464	464					
94-02-25	55	273	187	476	87	1 078	1 000	435	435	PEB	55	273	187	476	87	1 078	1 000	435	435	PEI	273	187	476	87	1 078	1 000	435	435	Travaux	187	476	87	1 078	1 000	435	435	Vacances	476	87	1 078	1 000	435	435	Autres	87	1 078	1 000	435	435	Total	1 078	1 000	435	435					
94-02-26	55	273	187	522	87	1 124	1 060	473	473	PEB	55	273	187	522	87	1 124	1 060	473	473	PEI	273	187	522	87	1 124	1 060	473	473	Travaux	187	522	87	1 124	1 060	473	473	Vacances	522	87	1 124	1 060	473	473	Autres	87	1 124	1 060	473	473	Total	1 124	1 060	473	473					
94-02-27	85	273	187	613	62	1 220	1 073			PEB	85	273	187	613	62	1 220	1 073			PEI	273	187	613	62	1 220	1 073			Travaux	187	613	62	1 220	1 073			Vacances	613	62	1 220	1 073			Autres	62	1 220	1 073			Total	1 220	1 073							
94-02-28	55	273	187	660	62	1 237	1 008	31 388	698	PEB	55	273	187	660	62	1 237	1 008	31 388	698	PEI	273	187	660	62	1 237	1 008	31 388	698	Travaux	187	660	62	1 237	1 008	31 388	698	Vacances	660	62	1 237	1 008	31 388	698	Autres	62	1 237	1 008	31 388	698	Total	1 237	1 008	31 388	698					
94-03-01	55	307	187	588	62	1 199	948			PEB	55	307	187	588	62	1 199	948			PEI	307	187	588	62	1 199	948			Travaux	187	588	62	1 199	948			Vacances	588	62	1 199	948			Autres	62	1 199	948			Total	1 199	948							
94-03-02	55	307	187	588	62	1 199	925			PEB	55	307	187	588	62	1 199	925			PEI	307	187	588	62	1 199	925			Travaux	187	588	62	1 199	925			Vacances	588	62	1 199	925			Autres	62	1 199	925			Total	1 199	925							
94-03-03	55	307	187	588	62	1 199	942			PEB	55	307	187	588	62	1 199	942			PEI	307	187	588	62	1 199	942			Travaux	187	588	62	1 199	942			Vacances	588	62	1 199	942			Autres	62	1 199	942			Total	1 199	942							
94-03-04	55	307	187	590	62	1 201	919			PEB	55	307	187	590	62	1 201	919			PEI	307	187	590	62	1 201	919			Travaux	187	590	62	1 201	919			Vacances	590	62	1 201	919			Autres	62	1 201	919			Total	1 201	919							
94-03-05	55	307	187	590	62	1 201	928			PEB	55	307	187	590	62	1 201	928			PEI	307	187	590	62	1 201	928			Travaux	187	590	62	1 201	928			Vacances	590	62	1 201	928			Autres	62	1 201	928			Total	1 201	928							
94-03-06	85	273	160	520	62	1 100	900			PEB	85	273	160	520	62	1 100	900			PEI	273	160	520	62	1 100	900			Travaux	160	520	62	1 100	900			Vacances	520	62	1 100	900			Autres	62	1 100	900			Total	1 100	900							
94-03-07	35	273	160	385	62	915	875			PEB	35	273	160	385	62	915	875			PEI	273	160	385	62	915	875			Travaux	160	385	62	915	875			Vacances	385	62	915	875			Autres	62	915	875			Total	915	875							
94-03-08	35	273	160	351	62	881	729			PEB	35	273	160	351	62	881	729			PEI	273	160	351	62	881	729			Travaux	160	351	62	881	729			Vacances	351	62	881	729			Autres	62	881	729			Total	881	729							
94-03-09	35	273	160	351	62	881	724			PEB	35	273	160	351	62	881	724			PEI	273	160	351	62	881	724			Travaux	160	351	62	881	724			Vacances	351	62	881	724			Autres	62	881	724			Total	881	724							
94-03-10	35	273	160	351	62	881	700			PEB	35	273	160	351	62	881	700			PEI	273	160	351	62	881	700			Travaux	160	351	62	881	700			Vacances	351	62	881	700			Autres	62	881	700			Total	881	700							
94-03-11	35	273	160	353	62	883	703			PEB	35	273	160	353	62	883	703			PEI	273	160	353	62	883	703			Travaux	160	353	62	883	703			Vacances	353	62	883	703			Autres	62	883	703			Total	883	703							
94-03-12	35	273	160	353	62	883	741			PEB	35	273	160	353	62	883	741			PEI	273	160	353	62	883	741			Travaux	160	353	62	883	741			Vacances	353	62	883	741			Autres	62	883	741			Total	883	741							
94-03-13	65	273	160	261	62	821	750			PEB	65	273	160	261	62	821	750			PEI	273	160	261	62	821	750			Travaux	160	261	62	821	750			Vacances	261	62	821	750			Autres	62	821	750			Total	821	750							
94-03-14	35	273	160	48	62	578	766			PEB	35	273	160	48	62	578	766			PEI	273	160	48	62	578	766			Travaux	160	48	62	578	766			Vacances	48	62	578	766			Autres	62	578	766			Total	578	766							
94-03-15	35	273	160	22	62	552	493			PEB	35	273	160	22	62	552	493			PEI	273	160	22	62	552	493			Travaux	160	22	62	552	493			Vacances	22	62	552	493			Autres	62	552	493			Total	552	493							
94-03-16	35	273	16																																																								



DGC R252

FERMETURES DE LITS - PAR RÉGION

Du 15 février 1994 au 31 mars 1994

REL-27



Date : 94-03-25 DGCR252

FERMETURES DE LITS - PAR RÉGION

Du 15 février 1994 au 31 mars 1994

[illegible]



Date : 94-03-25

FERMETURES DE LITS - PAR RÉGION

Du 15 février 1994 au 31 mars 1994

PATIENTS DE LONGUE DURÉE DANS LES LITS DE COURTE DURÉE (15 janvier 1994)										1993-94				1992-93			
Région : COTE-NORD (09)										Courte durée				Longue durée			
										Hébergement				Total			
										0				72			
										341				341			
										413				413			
										0				0			
										344				341			
										8				72			
										0				5			
										10				5			
										Total				Total			
										5				5			
										10				10			

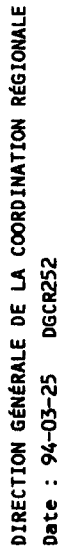

FERMETURES DE LITS - PAR RÉGION

Du 15 février 1994 au 31 mars 1994

REL-30



Date : 94-C3-25 DGCR252

FERMETURES DE LITS - PAR RÉGION

Du 15 février 1994 au 31 mars 1994

[illegible]



FERMETURES DE LITS -- PAR RÉGION

Du 15 février 1994 au 31 mars 1994

PATIENTS DE LONGUE DURÉE DANS LES LITS DE COURTE DURÉE (15 janvier 1994)										Région : LAVAL (13)										1993-94				1992-93				CTMSP complété				CTMSP non complété				Total			
																				Courte durée				Longue durée				Hébergement				Total							
																				431				50				0				481							
																				431				50				0				481							
																				431				50				0				481							
																				431				50				0				481							
																				431				50				0				481							
																				431				50				0				481							
																				431				50				0				481							
																				431				50				0				481							
																				431				50				0				481							
																				431				50				0				481							
																				431				50				0				481							
																				431				50				0				481							
																				431				50				0				481							
																				431				50				0				481							
																				431				50				0				481							
																				431				50				0				481							
																				431				50				0				481							
																				431				50				0				481							
																				431				50				0				481							
																				431				50				0				481							
																				431				50				0				481							
																				431				50				0				481							
																				431				50				0				481							
																				431				50				0				481							
																				431				50				0				481							
																				431				50				0				481							
																				431				50				0				481							
																				431				50				0				481							
																				431				50				0				481							
																				431				50				0				481							
																				431				50				0				481							
																				431				50				0				481							
																				431				50				0				481							
																				431				50				0				481							
																				431				50				0				481							
																				431				50				0				481							
																				431				50				0				481							
																				431				50				0				481							
																				431				50				0				481							
																				431				50				0				481							
																				431				50				0				481							
																				431				50				0				481							
																				431				50				0				481							
																				431				50				0				481							
																				431				50				0				481							
																				431				50				0				481							
																				431				50				0				481							
																				431				50				0				481							
																				431				50				0				481							
																				431				50				0				481							
																				431				50				0				481							
																				431				50				0				481							
																				431				50				0				481							
																				431				50				0				481							
																				431				50				0				481							
																				431				50				0				481							
																				431				50				0				481							
																				431				50				0				481							
																				431				50				0				481							
																				431				50				0				481							
																				431				50				0				481							
																				431				50				0				481							
																				431				50				0				481							
																				431				50				0				481							
																				431				50				0				481							
																				431				50				0				481							
																				431				50				0				481							
																				431				50				0				481							
																				431				50				0				481							
																				431				50				0				481							
																				431				50				0				481							
																				431				50				0				481							
																				431				50				0				481							
																				431				50				0				481							
																				431				50				0				481							
																				431				50				0				481							
																				431				50				0				481							
																				431				50				0				481							
																				431				50				0				481							
																				431				50				0				481							
																				431				50				0				481							
																				431				50				0				481							



DGCR252

FERMETURES DE LITS - PAR RÉGION

Du 15 février 1994 au 31 mars 1994

REL-33

FERMETURES DE LITS - PAR RÉGION

Du 15 février 1994 au 31 mars 1994

PATIENTS DE LONGUE DURÉE DANS LES LITS DE COURTE DURÉE (15 janvier 1994)										CTMSP complété CTMSP non complété Total									
Région : LAURENTIDES (15)																			
1993-94										1992-93									
Courte durée										868									
Longue durée										490									
Hébergement										130									
Total										1 488									
1993-94										1992-93									
Prévisions - 1993-94										Prévisions - 1993-94									
PEI										PEI									
Travaux										Travaux									
Vacances										Vacances									
Autres										Autres									
Total										Total									
92-93										92-93									
94-02-15	0	0	0	0	0	0	0	0	0	94-03-20	0	0	0	0	0	0	0	0	0
94-02-16	0	0	0	0	0	0	0	0	0	94-03-21	0	0	0	0	0	0	0	0	0
94-02-17	0	0	0	0	0	0	0	0	0	94-03-22	0	0	0	0	0	0	0	0	0
94-02-18	0	0	0	0	0	0	0	0	0	94-03-23	0	0	0	0	0	0	0	0	0
94-02-19	0	0	0	0	0	0	0	0	0	94-03-24	0	0	0	0	0	0	0	0	0
94-02-20	0	0	0	0	0	0	0	0	0	94-03-25	0	0	0	0	0	0	0	0	0
94-02-21	0	0	0	0	0	0	0	0	0	94-03-26	0	0	0	0	0	0	0	0	0
94-02-22	0	0	0	0	0	0	0	0	0	94-03-27	0	0	0	0	0	0	0	0	0
94-02-23	0	0	0	0	0	0	0	0	0	94-03-28	0	0	0	0	0	0	0	0	0
94-02-24	0	0	0	0	0	0	0	0	0	94-03-29	0	0	0	0	0	0	0	0	0
94-02-25	0	12	0	0	0	0	0	0	0	94-03-30	0	0	0	0	0	0	0	0	0
94-02-26	0	12	0	0	0	0	0	0	0	94-03-31	0	0	0	0	0	0	0	0	0
94-02-27	0	21	0	0	0	0	0	0	0	TOTAL :	0	171	0	0	0	171	108		
94-02-28	0	21	0	0	0	0	0	0	0	J/P	0	4	0	0	0	4	2		
94-03-01	0	21	0	0	0	0	0	0	0	Éq. LITS	0								
94-03-02	0	21	0	0	0	0	0	0	0										
94-03-03	0	21	0	0	0	0	0	0	0										
94-03-04	0	21	0	0	0	0	0	0	0										
94-03-05	0	21	0	0	0	0	0	0	0										
94-03-06	0	0	0	0	0	0	0	0	0										
94-03-07	0	0	0	0	0	0	0	0	0										
94-03-08	0	0	0	0	0	0	0	0	0										
94-03-09	0	0	0	0	0	0	0	0	0										
94-03-10	0	0	0	0	0	0	0	0	0										
94-03-11	0	0	0	0	0	0	0	0	0										
94-03-12	0	0	0	0	0	0	0	0	0										
94-03-13	0	0	0	0	0	0	0	0	0										
94-03-14	0	0	0	0	0	0	0	0	0										
94-03-15	0	0	0	0	0	0	0	0	0										
94-03-16	0	0	0	0	0	0	0	0	0										
94-03-17	0	0	0	0	0	0	0	0	0										
94-03-18	0	0	0	0	0	0	0	0	0										
94-03-19	0	0	0	0	0	0	0	0	0										



FERMETURES DE LITS - PAR RÉGION

Du 15 février 1994 au 31 mars 1994

PATIENTS DE LONGUE DURÉE DANS LES LITS DE COURTE DURÉE (15 janvier 1994)										Région : MONTEREGIE (16)										1992-93										1993-94										1992-93										1993-94										CTHSP complété										CTHSP non complété										Total																																																																																																																																																																																																																																																																																																																																																																																																																																																																																																																																																																																																																																																																																																																																																																																																																																																																																																																																																																																																																																																																																																																																																																																																																																																																																																																																																																																																																																																																																																																																																																																																																																																																																																																																																																																																																																																																																																																																																																																																																																																																																																																																																																																																																																																																																																																																																																																																																																																																																																																																																																																																																																																																																																																																																																																																																																																																																																																																																																																																																																																																																																																																																																																																																																																																																																																																																																																																																																																																																																																																																																																																																																																																																																																																																																																																																																																																																																																																																																																																																																																																																																																																																																																																																																																																																																																																																																																																																																																																																																																																																																																																																																																																																																																																																																																																																																																																																																																																																																																																																																																																																																																																																																																																																																																																																																																																																																																																																																																																																																																																																	
																				Courte durée										Longue durée										Hébergement										Total																																																																																																																																																																																																																																																																																																																																																																																																																																																																																																																																																																																																																																																																																																																																																																																																																																																																																																																																																																																																																																																																																																																																																																																																																																																																																																																																																																																																																																																																																																																																																																																																																																																																																																																																																																																																																																																																																																																																																																																																																																																																																																																																																																																																																																																																																																																																																																																																																																																																																																																																																																																																																																																																																																																																																																																																																																																																																																																																																																																																																																																																																																																																																																																																																																																																																																																																																																																																																																																																																																																																																																																																																																																																																																																																																																																																																																																																																																																																																																																																																																																																																																																																																																																																																																																																																																																																																																																																																																																																																																																																																																																																																																																																																																																																																																																																																																																																																																																																																																																																																																																																																																																																																																																																																																																																																																																																																																																																																																																																																																																																																																															

TABLEAU COMPARATIF DES ACTIVITÉS AU 31 MARS 1993
DES CENTRES HOSPITALIERS DE COURTE DURÉE

A)	DGCR 201	JOURS-PRÉSENCE, ADMISSIONS, VISITES ET LABORATOIRES
B)	DGCR 202	LITS, TAUX D'OCCUPATION, SÉJOUR MOYEN ET RADIOLOGIE
C)	DGCR 203	SOINS INFIRMIERS DE JOUR ET BLOC OPÉRATOIRE
D)	DGCR 204	ÉVOLUTION GLOBALE

DIRECTION GÉNÉRALE DE LA COORDINATION RÉGIONALE

TABLEAU COMPARATIF DES ACTIVITÉS AU 31 MARS 1993
DES CENTRES HOSPITALIERS DE COURTE DURÉE

A)	DGCR 201	JOURS-PRÉSENCE, ADMISSIONS, VISITES ET LABORATOIRES	
		Sommaire régional et provincial	A1..A3
		Établissements	A4..A22

Région	Jours-présence de courte durée			Admissions de courte durée			Visites aux services ambulatoires phys.			Laboratoires (unités techniques)		
	91-92	92-93	92-93/91-92	91-92	92-93	92-93/91-92	91-92	92-93	92-93/91-92	91-92	92-93	92-93/91-92
	%			%			%			%		
BAS-ST-LAURENT-GASPÉSIE (01)												
CHSCD	229 965	230 387	0.2	24 664	25 273	2.5	346 459	353 163	1.9	16 397 701	16 881 720	3.0
CH PSYCH	23 191	25 664	10.7	543	558	2.9	26 006	27 134	4.3	905 744	754 533	-16.7
TOTAL - RÉGION	253 156	256 051	1.1	25 207	25 831	2.5	372 465	380 297	2.1	17 303 444	17 636 253	1.9
SAGUENAY - LAC ST. JEAN (02)												
CHSCD	376 988	374 345	-0.7	36 343	36 105	-0.7	346 077	353 397	2.1	21 592 924	21 483 707	-0.5
CH PSYCH	33 096	28 587	-13.6	685	566	-17.4	0	0	0.0	103 660	102 985	-0.7
TOTAL - RÉGION	410 084	402 932	-1.7	37 029	36 671	-1.0	346 077	353 397	2.1	21 696 584	21 586 692	-0.5
QUÉBEC (03)												
CHSCD	935 258	945 307	1.1	89 401	90 524	1.3	1 386 274	1 373 362	-0.9	76 086 110	73 782 501	-3.0
CH PSYCH	137 093	136 585	-0.4	3 598	3 711	3.1	33 074	33 257	0.6	3 241 100	3 013 689	-7.0
TOTAL - RÉGION	1 072 351	1 081 892	0.9	92 999	94 235	1.3	1 419 348	1 406 619	-0.9	79 327 210	76 796 190	-3.2
TROIS-RIVIERES (04)												
CHSCD	487 400	499 421	2.5	48 819	49 690	1.8	569 396	581 706	2.2	29 614 463	29 991 800	1.3
TOTAL - RÉGION	487 400	499 421	2.5	48 819	49 690	1.8	569 396	581 706	2.2	29 614 463	29 991 800	1.3
ESTRIE (05)												
CHSCD	356 921	357 842	0.3	33 541	34 108	1.7	491 418	514 818	4.8	26 609 111	26 398 819	-0.8
TOTAL - RÉGION	356 921	357 842	0.3	33 541	34 108	1.7	491 418	514 818	4.8	26 609 111	26 398 819	-0.8
MONTREAL-CENTRE (06)												
CHSCD	2 926 254	2 968 235	1.4	278 797	278 423	-0.1	3 553 143	3 662 333	3.1	218 979 225	197 565 401	-9.8
CH PSYCH	257 096	254 753	-0.9	1 290	1 423	10.3	29 473	30 233	2.6	2 107 614	1 995 039	-5.3
TOTAL - RÉGION	3 183 349	3 222 988	1.2	280 088	279 846	-0.1	3 582 617	3 692 566	3.1	221 086 839	199 560 440	-9.7
OUTAOUAIS (07)												
CHSCD	258 675	245 574	-5.1	30 557	29 129	-4.7	305 968	306 611	0.2	17 781 246	17 585 487	-1.1
TOTAL - RÉGION	258 675	245 574	-5.1	30 557	29 129	-4.7	305 968	306 611	0.2	17 781 246	17 585 487	-1.1



DIRECTION GÉNÉRALE DE LA COORDINATION RÉGIONALE

Date : 94-03-08 DGR201

JOURS-PRÉSENCE, ADMISSIONS, VISITES ET LABORATOIRES

en date du 31 mars 1993

Trimestre : 4

Région	Jours-présence de courte durée			Admissions de courte durée			Visites aux services ambulatoires phys.			Laboratoires (unités techniques)		
	91-92	92-93	92-93/91-92	91-92	92-93	92-93/91-92	91-92	92-93	92-93/91-92	91-92	92-93	92-93/91-92
			%			%			%			%
ABITIBI-TÉMISCAMINGUE (08)												
CHSCD	140 790	142 233	1.0	19 788	18 774	-5.1	298 604	306 467	2.6	11 889 294	11 476 254	-3.5
CH PSYCH	14 678	13 347	-9.1	131	166	27.1	7 924	7 285	-8.1	272 282	263 923	-3.1
TOTAL - RÉGION	155 468	155 580	0.1	19 918	18 940	-4.9	306 528	313 752	2.4	12 161 576	11 740 177	-3.5
CÔTE-NORD (09)												
CHSCD	97 181	86 966	-10.5	10 659	10 913	2.4	171 958	168 941	-1.8	6 291 969	6 409 686	1.9
TOTAL - RÉGION	97 181	86 966	-10.5	10 659	10 913	2.4	171 958	168 941	-1.8	6 291 969	6 409 686	1.9
NORD DE QUÉBEC (10)												
CHSCD	9 129	9 030	-1.1	1 772	1 771	-0.1	59 474	53 762	-9.6	1 198 351	1 255 127	4.7
TOTAL - RÉGION	9 129	9 030	-1.1	1 772	1 771	-0.1	59 474	53 762	-9.6	1 198 351	1 255 127	4.7
GASPESIE, ÎLES-MADELEINE (11)												
CHSCD	125 613	124 243	-1.1	12 506	12 499	-0.1	186 600	185 037	-0.8	8 247 081	7 795 625	-5.5
CH PSYCH	7 628	6 711	-12.0	21	20	-4.5	0	0	0.0	74 992	39 768	-47.0
TOTAL - RÉGION	133 241	130 954	-1.7	12 527	12 519	-0.1	186 600	185 037	-0.8	8 322 073	7 835 393	-5.8
CHAUDIÈRE-APALACHES (12)												
CHSCD	282 634	294 233	4.1	30 128	30 663	1.8	436 729	440 724	0.9	20 063 261	18 802 083	-6.3
CH PSYCH	9 537	9 129	-4.3	282	289	2.4	0	0	0.0	512 064	496 698	-3.0
TOTAL - RÉGION	292 171	303 362	3.8	30 411	30 952	1.8	436 729	440 724	0.9	20 575 325	19 298 781	-6.2
LAVAL (13)												
CHSCD	136 740	137 160	0.3	14 185	14 497	2.2	164 349	178 052	8.3	10 867 054	11 450 951	5.4
TOTAL - RÉGION	136 740	137 160	0.3	14 185	14 497	2.2	164 349	178 052	8.3	10 867 054	11 450 951	5.4
LANAUDIÈRE (14)												
CHSCD	224 207	221 470	-1.2	23 594	25 162	6.6	200 449	204 827	2.2	12 785 763	13 132 249	2.7
TOTAL - RÉGION	224 207	221 470	-1.2	23 594	25 162	6.6	200 449	204 827	2.2	12 785 763	13 132 249	2.7

A-2



Région	Jours-présence de courte durée				Admissions de courte durée				Visites aux services ambulatoires phys.				Laboratoires (unités techniques)			
	91-92	92-93	92-93/91-92		91-92	92-93	92-93/91-92		91-92	92-93	92-93/91-92		91-92	92-93	92-93/91-92	
	%				%				%				%			
LAURENTIDES (15)																
CHSCD	244 811	254 843	4.1		24 607	24 477	-0.5		312 766	328 564	5.1		17 419 546	18 696 121	7.3	
CH PSYCH	19 889	17 601	-11.5		1 442	1 224	-15.1		19 334	21 595	11.7		1 351 875	1 092 160	-19.2	
TOTAL - RÉGION	264 700	272 444	2.9		26 049	25 701	-1.3		332 100	350 159	5.4		18 771 421	19 788 281	5.4	
MONTEREGIE (16)																
CHSCD	795 714	793 653	-0.3		82 997	83 496	0.6		810 178	819 937	1.2		51 022 578	51 905 693	1.7	
TOTAL - RÉGION	795 714	793 653	-0.3		82 997	83 496	0.6		810 178	819 937	1.2		51 022 578	51 905 693	1.7	
TOTAL - PROVINCIAL																
CHSCD	7 628 280	7 684 942	0.7		762 359	765 504	0.4		9 639 841	9 831 701	2.0		546 845 678	524 613 224	-4.1	
CH PSYCH	502 208	492 377	-2.0		7 992	7 957	-0.4		115 812	119 504	3.2		8 569 330	7 758 795	-9.5	
GRAND TOTAL	8 130 488	8 177 319	0.6		770 351	773 461	0.4		9 755 653	9 951 205	2.0		555 415 008	532 372 019	-4.1	



DIRECTION GÉNÉRALE DE LA COORDINATION RÉGIONALE

Date : 94-03-08 DGR201

JOURS-PRÉSENCE, ADMISSIONS, VISITES ET LABORATOIRES

en date du 31 mars 1993

Exercice : 1992-93
Trimestre : 4

Code	Centre hospitalier	Jours-présence de courte durée			Admissions de courte durée			Visites aux services ambulatoires phys.			Laboratoires (unités techniques)		
		91-92	92-93	92-93/91-92	91-92	92-93	92-93/91-92	91-92	92-93	92-93/91-92	91-92	92-93	92-93/91-92

% % %

RÉGION : BAS-ST-LAURENT-GASPÉSIE (01)

C.H. de soins de courte durée

1232-3150	HOPITAL D'AMQUI	24 043	20 983	-12.7	2 632	2 708	2.9	36 344	34 198	-5.9	1 539 155	1 500 637	-2.5
1253-0234	C.H. RÉGIONAL DU GRAND PORTAGE	50 831	51 397	1.1	5 089	5 171	1.6	76 106	80 039	5.2	2 854 484	2 977 552	4.3
1270-3914	HOPITAL NOTRE-DAME DU LAC	13 621	13 540	-0.6	1 527	1 558	2.0	20 837	22 369	7.4	829 352	909 952	9.7
1319-8775	HOPITAL NOTRE-DAME DE FATIMA	24 655	25 940	5.2	3 035	3 206	5.6	39 108	40 555	3.7	1 703 971	1 571 054	-7.8
1324-3860	C.H. DE MATANE	28 751	30 736	6.9	2 826	2 944	4.2	52 584	53 590	1.9	2 098 320	2 162 014	3.0
1362-0471	C.H. REGIONAL DE RIMOUSKI	88 064	87 791	-0.3	9 556	9 686	1.4	121 479	122 412	0.8	7 372 419	7 760 511	5.3

TOTAL - CHSCD

229 965	230 387	0.2	24 664	25 273	2.5	346 459	353 163	1.9	16 397 701	16 881 720	3.0
---------	---------	-----	--------	--------	-----	---------	---------	-----	------------	------------	-----

CH PSYCH

1187-1670	HOPITAL DE MONT-JOLI INC.	23 191	25 664	10.7	543	558	2.9	26 006	27 134	4.3	905 744	754 533	-16.7
TOTAL - CH PSYCH		23 191	25 664	10.7	543	558	2.9	26 006	27 134	4.3	905 744	754 533	-16.7
TOTAL - RÉGION: 01		253 156	256 051	1.1	25 207	25 831	2.5	372 465	380 297	2.1	17 303 444	17 636 253	1.9



Code	Centre hospitalier	Jours-présence de courte durée			Admissions de courte durée			Visites aux services ambulatoires phys.			Laboratoires (unités techniques)		
		91-92	92-93	92-93/91-92	91-92	92-93	92-93/91-92	91-92	92-93	92-93/91-92	91-92	92-93	92-93/91-92

% % % %

RÉGION : SAGUENAY - LAC ST. JEAN (02)

C.H. de soins de courte durée

1231-4878	HOTEL-DIEU D'ALMA	66 314	66 145	-0.3	5 705	5 679	-0.5	55 343	62 435	12.8	3 354 151	3 459 034	3.1
1235-7711	HOPITAL DE LA BAIE DES HA! HA!	14 373	13 522	-5.9	677	593	-12.4	30 301	30 943	2.1	916 303	888 165	-3.1
1246-0762	HOPITAL DE CHICOUTIMI INC.	139 989	140 589	0.4	14 616	14 525	-0.6	121 595	123 087	1.2	9 555 153	9 445 037	-1.2
1253-0275	HOTEL-DIEU DE ROBERVAL	63 955	61 791	-3.4	5 908	5 743	-2.8	45 413	44 799	-1.4	2 481 902	2 464 898	-0.7
1308-4033	CENTRE HOSP. DE DOLBEAU	31 372	30 584	-2.5	2 932	2 969	1.3	40 720	40 970	0.6	2 128 645	1 967 593	-7.6
1330-1593	CENTRE HOSPITALIER JONQUIERE	60 985	61 714	1.2	6 505	6 596	1.4	52 705	51 163	-2.9	3 156 770	3 258 980	3.2
TOTAL - CHSCD	.	376 988	374 345	-0.7	36 343	36 105	-0.7	346 077	353 397	2.1	21 592 924	21 483 707	-0.5

CH PSYCH

1281-1279	INSTITUT ROLAND SAUCIER	33 096	28 587	-13.6	685	566	-17.4	0	0	0.0	103 660	102 985	-0.7
TOTAL - CH PSYCH		33 096	28 587	-13.6	685	566	-17.4	0	0	0.0	103 660	102 985	-0.7
TOTAL - RÉGION: 02		410 084	402 932	-1.7	37 029	36 671	-1.0	346 077	353 397	2.1	21 696 584	21 586 692	-0.5



DIRECTION GÉNÉRALE DE LA COORDINATION RÉGIONALE

Date : 94-03-08 DGR201

JOURS-PRÉSENCE, ADMISSIONS, VISITES ET LABORATOIRES

Exercice : 1992-93
Trimestre : 4

en date du 31 mars 1993

Code	Centre hospitalier	Jours-présence de courte durée			Admissions de courte durée			Visites aux services ambulatoires phys.			Laboratoires (unités techniques)		
		91-92	92-93	92-93/91-92	91-92	92-93	92-93/91-92	91-92	92-93	92-93/91-92	91-92	92-93	92-93/91-92
RÉGION : QUÉBEC (03)													
C.H. de soins de courte durée													
1232-8514	HOPITAL SAINTE-ANNE-DE-BEAUPRE	13 894	15 289	10.0	366	373	1.9	27 998	28 947	3.4	561 854	609 303	8.4
1246-3824	HOPITAL DU CHRIST-ROI	52 648	52 629	0.0	5 748	5 771	0.4	71 361	71 996	0.9	3 914 364	3 845 578	-1.8
1253-0226	HOTEL-DIEU DE QUÉBEC	135 558	138 218	2.0	11 041	11 585	3.1	153 315	154 681	0.9	8 824 572	7 713 827	-12.6
1257-6138	C.H. COURCHESNE	10 761	10 781	0.2	1 179	1 116	-5.3	14 115	12 765	-9.6	835 391	775 714	-7.1
1264-8408	C.H. JEFFERY HALE	37 779	38 280	1.3	4 911	4 872	-0.8	39 053	40 562	3.9	2 599 718	2 449 081	-5.8
1269-1408	C.H. ST-JOSEPH DE LA MALBAIE	12 834	14 184	10.5	1 513	1 650	9.1	38 235	36 098	-5.6	1 750 594	2 023 347	15.6
1272-1429	C.H. DE L'UNIVERSITE LAVAL	102 060	98 056	-3.9	11 039	10 122	-8.3	318 921	285 404	-10.5	12 479 269	12 136 394	-2.7
1311-1232	C.H. CHAUVEAU	34 614	34 624	0.0	4 267	4 298	0.7	64 781	65 625	1.3	2 853 691	2 866 012	0.4
1316-3092	HOPITAL DE L'ENFANT-JESUS	150 028	150 439	0.3	12 778	12 813	0.3	219 327	219 928	0.3	9 684 058	9 523 611	-1.7
1350-8742	HOPITAL DU ST-SACREMENT	122 258	125 506	2.7	11 513	11 555	0.4	162 364	167 277	3.0	14 156 183	13 427 283	-5.1
1362-3616	HOPITAL LAVAL	102 474	104 093	1.6	10 226	11 841	15.8	102 762	108 069	5.2	6 654 397	6 876 780	3.3
1372-7227	HOPITAL ST-FRANCOIS-D'ASSISE	160 350	163 208	1.8	14 820	14 728	-0.6	174 040	182 010	4.6	11 772 019	11 535 571	-2.0
TOTAL - CHSCD		935 258	945 307	1.1	89 401	90 524	1.3	1 386 274	1 373 362	-0.9	76 086 110	73 782 501	-3.0
CH PSYCH													
1188-8062	CH ROBERT GIFFARD	69 502	70 226	1.0	1 637	1 716	4.9	0	0	0.0	1 592 143	1 410 861	-11.4
1283-0162	CLINIQUE ROY-ROUSSEAU	46 638	45 315	-2.8	908	857	-5.6	0	0	0.0	200 800	162 418	-19.1
1331-1360	CH DE CHARLEVOIX	11 306	11 851	4.8	806	826	2.5	29 197	28 980	-0.7	1 122 587	1 119 768	-0.3
1372-7086	HOTEL-DIEU SACRE-COEUR JÉSUS	9 648	9 193	-4.7	248	312	25.6	3 877	4 277	10.3	325 570	320 642	-1.5
TOTAL - CH PSYCH		137 093	136 585	-0.4	3 598	3 711	3.1	33 074	33 257	0.6	3 241 100	3 013 689	-7.0
TOTAL - RÉGION: 03		1 072 351	1 081 892	0.9	92 999	94 235	1.3	1 419 348	1 406 619	-0.9	79 327 210	76 796 190	-3.2



DIRECTION GÉNÉRALE DE LA COORDINATION RÉGIONALE

Date : 94-03-08 D6CR201

JOURS-PRÉSENCE, ADMISSIONS, VISITES ET LABORATOIRES

en date du 31 mars 1993

Exercice : 1992-93
Trimestre : 4

Code	Centre hospitalier	Jours-présence de courte durée			Admissions de courte durée			Visites aux services ambulatoires phys.			Laboratoires (unités techniques)			
		91-92	92-93	92-93/91-92	91-92	92-93	92-93/91-92	91-92	92-93	92-93/91-92	91-92	92-93	92-93/91-92	
RÉGION : TROIS-RIVIERES (04)														
C.H. de soins de courte durée														
1234-1079	HOTEL-DIEU D'ARTHABASKA	82 172	80 509	-2.0	10 094	10 246	1.5	71 677	73 687	2.8	4 312 132	4 387 937	1.8	
1248-3319	HOPITAL COMTOIS	12 955	13 426	3.6	633	724	14.3	28 449	26 276	-7.6	847 245	840 894	-0.7	
1250-3579	HOP. STE-CROIX DRUMMONDVILLE	74 318	77 601	4.4	8 426	8 673	2.9	104 163	113 907	9.4	4 030 055	4 134 177	2.6	
1269-1697	C.H. ST-JOSEPH TROIS-RIVIERES	79 740	78 229	-1.9	7 188	7 478	4.0	80 734	79 663	-1.3	4 942 022	5 008 642	1.3	
1269-1705	C.H. ST-JOSEPH LA TUQUE	31 337	29 574	-5.6	2 532	2 573	1.6	31 124	31 681	1.8	1 208 719	1 229 302	1.7	
1272-2336	C.H. RÉGIONAL DE LA MAURICIE	59 609	62 108	4.2	6 446	6 371	-1.2	64 423	63 962	-0.7	3 726 043	3 693 191	-0.9	
1304-3344	HOPITAL CHRIST-ROI DE NICOLET	17 743	20 309	14.5	1 305	1 450	11.1	31 164	31 103	-0.2	1 049 813	985 323	-6.1	
1309-8009	C.H. DE LAFLECHE	16 093	23 565	46.4	1 216	1 695	39.4	30 464	30 679	0.7	2 538 960	2 591 444	2.1	
1328-6331	C.H. STE-MARIE TROIS-RIVIERES	92 333	92 324	0.0	9 074	8 481	-6.5	87 271	88 441	1.3	5 079 884	5 219 198	2.7	
1328-9962	HOPITAL CLOUTIER	21 100	21 776	3.2	1 904	1 999	5.0	39 929	42 307	6.0	1 879 591	1 901 692	1.2	
TOTAL - CHSCD		487 400	499 421	2.5	48 819	49 690	1.8	569 396	581 706	2.2	29 614 463	29 991 800	1.3	
CH PSYCH														
1269-4089	HOPITAL ST-JULIEN	0	0	0.0	0	0	0.0	0	0	0.0	0	0	0.0	
1284-0286	C.H. STE-THERESE	0	0	0.0	0	0	0.0	0	0	0.0	0	0	0.0	
TOTAL - CH PSYCH		0	0	0.0	0	0	0.0	0	0	0.0	0	0	0.0	
TOTAL - RÉGION: 04		487 400	499 421	2.5	48 819	49 690	1.8	569 396	581 706	2.2	29 614 463	29 991 800	1.3	

A +

Code	Centre hospitalier	Jours-présence de courte durée			Admissions de courte durée			Visites aux services ambulatoires phys.			Laboratoires (unités techniques)		
		91-92	92-93	92-93/91-92	91-92	92-93	92-93/91-92	91-92	92-93	92-93/91-92	91-92	92-93	92-93/91-92
RÉGION : ESTRIE (05)													
C.H. de soins de courte durée													
1269-1242	C.H. LAC MEGANTIC	15 380	14 172	-7.9	1 743	2 262	29.8	30 715	31 651	3.0	1 561 183	1 546 285	-1.0
1272-8861	C.H. U. S.	122 398	119 814	-2.1	11 255	11 126	-1.1	148 799	164 243	10.4	8 873 136	9 006 104	1.5
1273-3929	HOPITAL LA PROVIDENCE DE MAGOG	25 256	24 384	-3.5	0	0	0.0	35 040	36 400	3.9	1 615 774	1 505 371	-6.8
1279-2370	C.H. ST-VINCENT-DE-PAUL	82 212	82 511	0.4	8 682	8 677	-0.1	100 932	98 952	-2.0	4 465 687	4 130 560	-7.5
1350-4717	C.H. ASBESTOS	7 662	7 863	2.6	663	672	1.3	26 850	29 312	9.2	1 056 499	1 086 584	2.8
1381-8596	C.H. DE SHERBROOKE	31 932	34 388	7.7	3 589	3 877	8.0	44 162	43 963	-0.5	4 400 704	4 515 587	2.6
1449-1799	C.H. HOTEL-DIEU DE SHERBROOKE	72 083	74 710	3.6	7 608	7 494	-1.5	104 919	110 297	5.1	4 636 127	4 608 328	-0.6
TOTAL - CHSCD		356 921	357 842	0.3	33 541	34 108	1.7	491 418	514 818	4.8	26 609 111	26 398 819	-0.8
TOTAL - RÉGION: 05		356 921	357 842	0.3	33 541	34 108	1.7	491 418	514 818	4.8	26 609 111	26 398 819	-0.8



en date du 31 mars 1993

Code	Centre hospitalier	Jours-présence de courte durée				Admissions de courte durée				Visites aux services ambulatoires phys.				Laboratoires (unités techniques)			
		91-92	92-93	92-93/91-92		91-92	92-93	92-93/91-92		91-92	92-93	92-93/91-92		91-92	92-93	92-93/91-92	
RÉGION : MONTREAL-CENTRE (06)																	
C.H. de soins de courte durée																	
1120-0664	VILLA MEDICA INC.	0	0	0.0	0	0	0.0	0	0	0.0	0	0	0.0	0	0	0.0	0
1123-0711	C.H. GUY LAPORTE	24 855	24 415	-1.8	354	313	-11.6	3 235	3 260	0.8	0	0	0.0	0	0	0.0	0
1126-9552	HOPITAL MARIE-ENFANT	75 492	82 947	9.9	8 684	9 296	7.0	70 803	71 730	1.3	4 883 146	4 876 457	-0.1	4 883 146	4 876 457	-0.1	4 883 146
1128-1516	HOPITAL GÉNÉRAL DU LAKESHORE	51 752	50 846	-1.8	4 627	4 976	7.5	78 248	81 172	3.7	2 959 996	2 775 965	-6.2	2 959 996	2 775 965	-6.2	2 959 996
1128-7208	HOPITAL REDDY MEMORIAL	26 186	29 388	12.2	590	676	14.5	2 304	2 221	-3.6	187 098	196 386	5.0	187 098	196 386	5.0	187 098
1154-6389	HOPITAL CATHERINE BOOTH	47 834	49 886	4.3	3 304	3 870	17.1	48 188	49 501	2.7	4 591 409	4 794 803	4.4	4 591 409	4 794 803	4.4	4 591 409
1233-5386	HOPITAL STE-JEANNE-D'ARC	108 982	108 705	-0.3	9 325	9 348	0.2	101 321	100 208	-1.1	6 244 632	5 940 773	-4.9	6 244 632	5 940 773	-4.9	6 244 632
1242-0774	HOPITAL SANTA CABRINI	48 179	49 368	2.5	6 144	6 380	3.8	43 948	45 166	2.8	4 229 084	4 497 457	6.3	4 229 084	4 497 457	6.3	4 229 084
1243-1656	INSTITUT CARDIOLOGIE MONTREAL	69 663	68 411	-1.8	2 155	2 150	-0.2	0	0	0.0	157 619	136 338	-13.5	157 619	136 338	-13.5	157 619
1245-2645	HOPITAL MARIE-CLARAC	47 645	45 785	-3.9	8 184	7 846	-4.1	204 517	203 538	-0.5	7 345 741	6 916 344	-5.8	7 345 741	6 916 344	-5.8	7 345 741
1246-1570	HOP. DE MONTREAL POUR ENFANTS	106 785	109 184	2.2	7 114	7 219	1.5	109 728	114 969	4.8	5 801 299	6 056 867	4.4	5 801 299	6 056 867	4.4	5 801 299
1246-4228	C.H. DE VERDUN	204 414	210 023	2.7	18 248	18 226	-0.1	216 562	220 204	1.7	13 024 124	12 822 775	-1.5	13 024 124	12 822 775	-1.5	13 024 124
1247-5976	HOPITAL DU SACRE-COEUR DE MTL	67 009	70 257	4.8	1 257	1 315	4.7	0	0	0.0	96 549	116 284	20.4	96 549	116 284	20.4	96 549
1249-0918	HOPITAL DES CONVALESCENTS	26 869	27 627	2.8	649	698	7.5	0	0	0.0	20 960	6 895	-67.1	20 960	6 895	-67.1	20 960
1249-0959	HOP. CONV. JULIUS RICHARDSON	234 433	234 842	0.2	24 978	25 078	0.4	260 412	270 046	3.7	15 614 734	14 975 699	-4.1	15 614 734	14 975 699	-4.1	15 614 734
1251-3479	HOPITAL NOTRE-DAME	158 162	169 199	7.0	11 504	11 434	-0.6	166 046	165 750	-0.2	14 310 603	14 389 401	0.6	14 310 603	14 389 401	0.6	14 310 603
1253-0127	HOTEL-DIEU DE MONTREAL	31 038	25 582	-17.6	3 206	3 337	4.1	39 533	38 519	-2.6	2 104 912	2 096 071	-0.4	2 104 912	2 096 071	-0.4	2 104 912
1257-6120	C.H. DE ST-LAURENT	181 422	182 203	0.4	13 814	13 810	0.0	246 723	250 268	1.4	14 061 140	14 013 880	-0.3	14 061 140	14 013 880	-0.3	14 061 140
1259-9213	HOPITAL GÉNÉRAL DE MONTREAL	51 780	59 535	15.0	5 800	5 865	1.1	53 777	55 116	2.5	4 020 033	3 904 869	-2.9	4 020 033	3 904 869	-2.9	4 020 033
1259-9312	HOPITAL ST-MICHEL	8 835	8 655	-2.0	3 806	4 031	5.9	0	0	0.0	551 431	608 960	10.4	551 431	608 960	10.4	551 431
1259-9411	C.H.-C.A. GOUIN-ROSEMONT	56 679	55 715	-1.7	5 121	4 933	-3.7	100 099	102 091	2.0	4 823 240	4 946 345	2.6	4 823 240	4 946 345	2.6	4 823 240
1260-0698	C.H. FLEURY	73 740	74 155	0.6	7 098	6 846	-3.5	94 150	96 749	2.8	4 162 098	4 109 338	-1.3	4 162 098	4 109 338	-1.3	4 162 098
1268-3090	HOPITAL JEAN-TALON	169 505	173 569	2.4	17 370	17 143	-1.3	289 824	344 666	18.9	12 529 527	12 949 252	3.3	12 529 527	12 949 252	3.3	12 529 527
1268-5608	HOP. JUIF SIR MORTIMER B.DAVIS	35 498	41 622	17.3	2 985	3 033	1.6	58 548	54 634	-6.7	2 924 725	2 905 940	-0.6	2 924 725	2 905 940	-0.6	2 924 725
1269-1234	C.H. DE LACHINE	122 337	114 078	-6.8	22 634	20 655	-8.7	247 653	242 684	-2.0	20 657 726	12 976	-99.9	20 657 726	12 976	-99.9	20 657 726
1269-4659	HOPITAL STE-JUSTINE	35 505	32 823	-7.6	3 225	2 702	-16.2	36 612	37 832	3.3	1 532 127	1 478 464	-3.5	1 532 127	1 478 464	-3.5	1 532 127
1270-4276	HOPITAL GÉNÉRAL LACHINE																



JOURS-PRÉSENCE, ADMISSIONS, VISITES ET LABORATOIRES

Exercice : 1992-93
Trimestre : 4

en date du 31 mars 1993

Code	Centre hospitalier	Jours-présence de courte durée			Admissions de courte durée			Visites aux services ambulatoires phys.			Laboratoires (unités techniques)			
		91-92	92-93	92-93/91-92	91-92	92-93	92-93/91-92	91-92	92-93	92-93/91-92	91-92	92-93	92-93/91-92	
RÉGION : MONTREAL-CENTRE (06) (suite)														
C.H. de soins de courte durée														
		%			%			%			%			
1271-4093	HOPITAL GÉNÉRAL LASALLE	40 578	42 739	5.3	5 589	6 564	17.5	68 112	73 383	7.7	3 062 245	3 106 515	1.4	
1272-9703	HOPITAL ST-LUC	176 331	177 653	0.7	19 657	19 202	-2.3	183 923	184 310	0.2	12 458 822	12 443 249	-0.1	
1274-5725	C.H. ST. MARY'S	103 403	102 352	-1.0	11 884	11 989	0.9	100 674	101 802	1.1	7 213 183	7 338 227	1.7	
1281-9348	INSTITUT DE RÉADAPTATION	26 979	27 390	1.5	402	385	-4.2	5 754	5 950	3.4	62 210	62 495	0.5	
1293-4659	HOPITAL MAISONNEUVE-ROSEMONT	212 497	207 110	-2.5	22 286	21 926	-1.6	309 335	320 432	3.6	18 564 513	19 057 931	2.7	
1350-6472	HOPITAL SHRINERS POUR L'ENFANT	0	5 775	0.0	0	781	0.0	0	7 405	0.0	0	36 555	0.0	
1350-8759	HOP. NEUROLOGIQUE DE MONTREAL	37 087	38 390	3.5	1 660	1 587	-4.4	20 092	20 628	2.7	1 709 100	1 578 576	-7.6	
1351-4542	C.H. THORACIQUE DE MONTREAL	31 747	32 678	2.9	948	882	-7.0	22 604	24 729	9.4	928 835	503 151	-45.8	
1381-8117	HOPITAL ROYAL VICTORIA	165 794	164 653	-0.7	17 629	17 251	-2.1	293 557	295 779	0.8	22 565 048	22 286 542	-1.2	
1417-7356	HOPITAL REINE ELIZABETH	67 239	70 675	5.1	6 565	6 676	1.7	76 864	77 591	0.9	5 581 314	5 623 621	0.8	
2420-3952	HOPITAL BELLECHASSE													
TOTAL - CHSCD		2 926 254	2 968 235	1.4	278 797	278 423	-0.1	3 553 143	3 662 333	3.1	218 979 225	197 565 401	-9.8	
CH PSYCH														
1104-2215	HOPITAL LOUIS-H. LAFONTAINE	78 454	73 657	-6.1	563	637	13.1	14 800	13 741	-7.2	1 347 792	1 221 157	-9.4	
1279-7577	INSTITUT PHILIPPE-PINEL	91 382	94 416	3.3	548	581	6.1	5 857	6 967	19.0	0	0	0.0	
1280-6592	HOPITAL RIVIERE-DES-PRAIRIES	31 140	32 443	4.2	65	64	-1.3	5 163	5 293	2.5	224 595	251 039	11.8	
1372-7060	HOPITAL DOUGLAS	56 120	54 237	-3.4	115	141	22.9	3 653	4 232	15.9	535 227	522 843	-2.3	
TOTAL - CH PSYCH		257 096	254 753	-0.9	1 290	1 423	10.3	29 473	30 233	2.6	2 107 614	1 995 039	-5.3	
TOTAL - RÉGION: 06		3 183 349	3 222 988	1.2	280 088	279 846	-0.1	3 582 617	3 692 566	3.1	221 086 839	199 560 440	-9.7	



JOURS-PRÉSENCE, ADMISSIONS, VISITES ET LABORATOIRES

en date du 31 mars 1993

Code	Centre hospitalier	Jours-présence de courte durée			Admissions de courte durée			Visites aux services ambulatoires phys.			Laboratoires (unités techniques)			
		91-92	92-93	92-93/91-92	91-92	92-93	92-93/91-92	91-92	92-93	92-93/91-92	91-92	92-93	92-93/91-92	
RÉGION : OUTAOUAIS (07)														
C.H. de soins de courte durée														
		%			%			%			%			
1241-6525	C.H. DE BUCKINGHAM	23 956	24 483	2.2	2 844	2 703	-5.0	38 168	38 705	1.4	1 985 181	1 990 218	0.3	
1248-1776	HOP. COMMUNAUTAIRE DU PONTIAC	17 007	15 713	-7.6	1 655	1 633	-1.4	26 288	26 186	-0.4	833 922	835 270	0.2	
1262-1728	C.H. GATINEAU MÉMORIAL	5 563	5 214	-6.3	736	687	-6.7	17 329	18 331	5.8	498 503	538 662	8.1	
1269-1325	C.H. DE MANIWAKI	24 159	18 617	-22.9	2 839	2 623	-7.6	32 129	31 448	-2.1	1 649 728	1 647 749	-0.1	
1354-5264	C.H. RÉGIONAL DE L'OUTAOUAIS	108 353	105 872	-2.3	10 789	10 557	-2.2	91 251	88 676	-2.8	6 588 810	6 543 504	-0.7	
1631-1532	C.H. DE GATINEAU	79 637	75 675	-5.0	11 693	10 926	-6.6	100 803	103 265	2.4	6 225 101	6 030 084	-3.1	
TOTAL -- CHSCD		258 675	245 574	-5.1	30 557	29 129	-4.7	305 968	306 611	0.2	17 781 246	17 585 487	-1.1	

CH PSYCH

1267-9809 CH PIERRE JANET

TOTAL - CH PSYCH	0	0	0.0	0	0	0	0.0	0	0	0.0	0	0	0.0
TOTAL - RÉGION: 07	258 675	245 574	-5.1	30 557	29 129	-4.7		305 968	306 611	0.2	17 781 246	17 585 487	-1.1



Code	Centre hospitalier	Jours-présence de courte durée			Admissions de courte durée			Visites aux services ambulatoires phys.			Laboratoires (unités techniques)		
		91-92	92-93	92-93/91-92	91-92	92-93	92-93/91-92	91-92	92-93	92-93/91-92	91-92	92-93	92-93/91-92
RÉGION : ABITIBI-TENISCAMINGUE (08)													
C.H. de soins de courte durée													
1174-3416	C.H. DE VAL D'OR	33 687	34 646	2.8	4 303	4 268	-0.8	66 257	70 049	5.7	3 485 593	3 406 733	-2.3
1232-2434	C.H. HOTEL-DIEU D'AMOS	39 909	39 823	-0.2	5 012	4 598	-8.3	78 801	82 907	5.2	2 817 855	2 429 556	-13.8
1277-7744	C.H. ROUYN-NORANDA	44 774	44 762	0.0	7 136	6 798	-4.7	111 302	110 003	-1.2	4 055 098	4 035 399	-0.5
1325-0410	C.H. ST-FRANÇOIS-D'ASSISE	22 421	23 002	2.6	3 336	3 110	-6.8	42 243	43 508	3.0	1 530 747	1 604 566	4.8
TOTAL - CHSCD		140 790	142 233	1.0	19 788	18 774	-5.1	298 604	306 467	2.6	11 889 294	11 476 254	-3.5
CH PSYCH													
1272-2070	CH MALARTIC INC.	14 678	13 347	-9.1	131	166	27.1	7 924	7 285	-8.1	272 282	263 923	-3.1
TOTAL - CH PSYCH		14 678	13 347	-9.1	131	166	27.1	7 924	7 285	-8.1	272 282	263 923	-3.1
TOTAL - RÉGION: 08		155 468	155 580	0.1	19 918	18 940	-4.9	306 528	313 752	2.4	12 161 576	11 740 177	-3.5



DIRECTION GÉNÉRALE DE LA COORDINATION RÉGIONALE

Date : 94-03-08 D6CR201

JOURS-PRÉSENCE, ADMISSIONS, VISITES ET LABORATOIRES

en date du 31 mars 1993

Exercice : 1992-93
Trimestre : 4

Code	Centre hospitalier	Jours-présence de courte durée			Admissions de courte durée			Visites aux services ambulatoires phys.			Laboratoires (unités techniques)		
		91-92	92-93	92-93/91-92	91-92	92-93	92-93/91-92	91-92	92-93	92-93/91-92	91-92	92-93	92-93/91-92

%

%

%

RÉGION : COTE-NORD (09)

C.H. de soins de courte durée

1316-0395	HOPITAL DES SEPT-ILES	48 233	46 806	-3.0	5 940	6 211	4.6	89 173	89 983	0.9	3 113 942	3 146 965	1.1
1638-5478	C.H. REGIONAL DE BAIE-COMEAU	48 948	40 160	-18.0	4 719	4 702	-0.4	82 785	78 958	-4.6	3 178 027	3 262 721	2.7
TOTAL - CHSCD		97 181	86 966	-10.5	10 659	10 913	2.4	171 958	168 941	-1.8	6 291 969	6 409 686	1.9
TOTAL - RÉGION: 09		97 181	86 966	-10.5	10 659	10 913	2.4	171 958	168 941	-1.8	6 291 969	6 409 686	1.9



JOURS-PRÉSENCE, ADMISSIONS, VISITES ET LABORATOIRES

Exercice : 1992-93
Trimestre : 4

en date du 31 mars 1993

Code	Centre hospitalier	Jours-présence de courte durée			Admissions de courte durée			Visites aux services ambulatoires phys.			Laboratoires (unités techniques)		
		91-92	92-93	92-93/91-92	91-92	92-93	92-93/91-92	91-92	92-93	92-93/91-92	91-92	92-93	92-93/91-92
RÉGION : NORD DE QUÉBEC (10)													
C.H. de soins de courte durée													
1246-0028	HOPITAL CHIBOUGAMAU	9 077	8 964	-1.2	1 730	1 712	-1.1	40 627	37 278	-8.2	985 786	1 065 303	8.1
1345-4517	C.H. LA GRANDE RIVIERE	52	66	27.3	42	59	40.9	18 847	16 484	-12.5	212 565	189 824	-10.7
1845-6327	C.H. DE LA BAIE D'HUDSON	0	0	0.0	0	0	0.0	0	0	0.0	0	0	0.0
TOTAL - CHSCD		9 129	9 030	-1.1	1 772	1 771	-0.1	59 474	53 762	-9.6	1 198 351	1 255 127	4.7
TOTAL - RÉGION: 10		9 129	9 030	-1.1	1 772	1 771	-0.1	59 474	53 762	-9.6	1 198 351	1 255 127	4.7



en date du 31 mars 1993

Code	Centre hospitalier	Jours-présence de courte durée			Admissions de courte durée			Visites aux services ambulatoires phys.			Laboratoires (unités techniques)			
		91-92	92-93	92-93/91-92	91-92	92-93	92-93/91-92	91-92	92-93	92-93/91-92	91-92	92-93	92-93/91-92	
RÉGION : GASPESIE, ILES-MADELEINE (11)														
C.H. de soins de courte durée														
1185-0450	C.H. DE L'ARCHIPEL	15 148	15 819	4.4	1 622	1 762	8.7	53 580	56 059	4.6	1 348 227	1 351 455	0.2	
1245-5135	C.H. BAIE-DES-CHALEURS	30 420	29 227	-3.9	3 901	3 615	-7.3	34 187	33 278	-2.7	2 005 040	1 760 158	-12.2	
1253-0101	C.H. HOTEL-DIEU DE GASPE	30 909	30 639	-0.9	2 957	3 023	2.2	34 913	36 576	4.8	2 149 813	1 931 044	-10.2	
1272-2724	HOPITAL DES MONTS	28 130	26 196	-6.9	1 771	1 926	8.7	27 921	27 204	-2.6	1 252 905	1 292 083	3.1	
1360-7981	C.H. DE CHANDLER	21 005	22 362	6.5	2 255	2 173	-3.6	35 998	31 920	-11.3	1 491 096	1 460 885	-2.0	

TOTAL - CHSCD		125 613	124 243	-1.1	12 506	12 499	-0.1	186 600	185 037	-0.8	8 247 081	7 795 625	-5.5
---------------	--	---------	---------	------	--------	--------	------	---------	---------	------	-----------	-----------	------

CH PSYCH

1172-5306	CENTRE HOSPITALIER MGR ROSS	7 628	6 711	-12.0	21	20	-4.5	0	0	0.0	74 992	39 768	-47.0
TOTAL - CH PSYCH		7 628	6 711	-12.0	21	20	-4.5	0	0	0.0	74 992	39 768	-47.0
TOTAL - RÉGION: 11		133 241	130 954	-1.7	12 527	12 519	-0.1	186 600	185 037	-0.8	8 322 073	7 835 393	-5.8



Code	Centre hospitalier	Jours-présence de courte durée			Admissions de courte durée			Visites aux services ambulatoires phys.			Laboratoires (unités techniques)		
		91-92	92-93	92-93/91-92	91-92	92-93	92-93/91-92	91-92	92-93	92-93/91-92	91-92	92-93	92-93/91-92
RÉGION : CHAUDIERE-APALACHES (12)													
C.H. de soins de courte durée													
1159-1419	HOTEL-DIEU DE LEVIS	132 439	138 844	4.8	14 012	13 868	-1.0	164 961	173 580	5.2	7 658 625	7 391 751	-3.5
1232-0248	C.H. DE LA REGION DE L'ANIANTE	51 797	50 044	-3.4	5 338	5 534	3.7	62 203	64 325	3.4	3 416 060	3 246 305	-5.0
1245-4401	CH PAUL-GILBERT	0	8 529	0.0	0	133	0.0	46 295	43 349	-6.4	1 491 289	1 069 116	-28.3
1253-0259	HOTEL-DIEU DE MONTMAGNY	34 315	34 429	0.3	3 354	3 538	5.5	46 197	48 980	6.0	2 229 466	2 129 573	-4.5
2736-3530	C.H. ST-GEORGES DE BEAUCE	41 633	40 236	-3.4	5 520	5 712	3.5	68 931	62 557	-9.2	2 942 090	2 855 969	-2.9
2736-3548	C.H. DE BEAUCEVILLE	22 449	22 151	-1.3	1 905	1 878	-1.4	48 142	47 933	-0.4	2 325 730	2 109 369	-9.3
TOTAL - CHSCD		282 634	294 233	4.1	30 128	30 663	1.8	436 729	440 724	0.9	20 063 261	18 802 083	-6.3
CH PSYCH													
1237-5143	LE SANATORIUM BEGIN	9 537	9 129	-4.3	282	289	2.4	0	0	0.0	512 064	496 698	-3.0
TOTAL - CH PSYCH		9 537	9 129	-4.3	282	289	2.4	0	0	0.0	512 064	496 698	-3.0
TOTAL - RÉGION: 12		292 171	303 362	3.8	30 411	30 952	1.8	436 729	440 724	0.9	20 575 325	19 298 781	-6.2



Code	Centre hospitalier	Jours-présence de courte durée			Admissions de courte durée			Visites aux services ambulatoires phys.			Laboratoires (unités techniques)		
		91-92	92-93	92-93/91-92	91-92	92-93	92-93/91-92	91-92	92-93	92-93/91-92	91-92	92-93	92-93/91-92
		%			%			%			%		
RÉGION : LAVAL (13)													
C.H. de soins de courte durée													
1109-7029	C.H. JUIF DE RÉADAPTATION	42 297	42 427	0.3	905	874	-3.4	0	0	0.0	289 301	273 245	-5.6
1271-6676	CITÉ DE LA SANTÉ DE LAVAL	94 443	94 733	0.3	13 281	13 623	2.6	164 349	178 052	8.3	10 577 753	11 177 706	5.7
TOTAL - CHSCD		136 740	137 160	0.3	14 185	14 497	2.2	164 349	178 052	8.3	10 867 054	11 450 951	5.4
TOTAL - RÉGION: 13		136 740	137 160	0.3	14 185	14 497	2.2	164 349	178 052	8.3	10 867 054	11 450 951	5.4



JOURS-PRÉSENCE, ADMISSIONS, VISITES ET LABORATOIRES

Exercice : 1992-93
Trimestre : 4

en date du 31 mars 1993

Code	Centre hospitalier	Jours-présence de courte durée			Admissions de courte durée			Visites aux services ambulatoires phys.			Laboratoires (unités techniques)			
		91-92	92-93	92-93/91-92	91-92	92-93	92-93/91-92	91-92	92-93	92-93/91-92	91-92	92-93	92-93/91-92	
RÉGION : LANAUDIERE (14)														
C.H. de soins de courte durée														
1253-2743	C.H. LE GARDEUR	80 762	79 527	-1.5	8 520	9 052	6.2	95 840	98 896	3.2	5 389 967	5 719 544	6.1	
1623-9592	C.H. RÉGIONAL DE LANAUDIERE	143 445	141 943	-1.0	15 075	16 110	6.9	104 608	105 931	1.3	7 395 796	7 412 705	0.2	
TOTAL - CHSCD		224 207	221 470	-1.2	23 594	25 162	6.6	200 449	204 827	2.2	12 785 763	13 132 249	2.7	
TOTAL - RÉGION: 14		224 207	221 470	-1.2	23 594	25 162	6.6	200 449	204 827	2.2	12 785 763	13 132 249	2.7	



Code	Centre hospitalier	Jours-présence de courte durée			Admissions de courte durée			Visites aux services ambulatoires phys.			Laboratoires (unités techniques)		
		91-92	92-93	92-93/91-92	91-92	92-93	92-93/91-92	91-92	92-93	92-93/91-92	91-92	92-93	92-93/91-92

		%		%		%		%		%		%	
--	--	---	--	---	--	---	--	---	--	---	--	---	--

RÉGION : LAURENTIDES (15)

C.H. de soins de courte durée

1135-3620	C.H. LAURENTIEN	30 093	31 056	3.2	3 121	3 356	7.5	42 703	42 105	-1.4	2 195 456	2 429 664	10.7
1238-0465	HOTEL-DIEU DE ST-JÉRÔME	135 168	144 462	6.9	12 266	12 192	-0.6	124 046	131 530	6.0	8 478 962	9 015 788	6.3
1250-3504	HOPITAL NOTRE-DAME STE-CROIX	24 502	24 855	1.4	2 754	2 774	0.7	38 893	39 061	0.4	1 864 430	1 918 446	2.9
1292-3132	C.H. ST-EUSTACHE	32 190	31 941	-0.8	5 214	4 530	-13.1	70 245	74 725	6.4	3 660 536	3 990 795	9.0
1350-8718	HOPITAL D'ARGENTEUIL	22 859	22 529	-1.4	1 251	1 625	29.9	36 879	41 143	11.6	1 220 162	1 341 428	9.9

TOTAL - CHSCD

244 811	254 843	4.1	24 607	24 477	-0.5	312 766	328 564	5.1	17 419 546	18 696 121	7.3
---------	---------	-----	--------	--------	------	---------	---------	-----	------------	------------	-----

CH PSYCH

1259-9262 C.H. DES LAURENTIDES

19 889	17 601	-11.5	1 442	1 224	-15.1	19 334	21 595	11.7	1 351 875	1 092 160	-19.2
--------	--------	-------	-------	-------	-------	--------	--------	------	-----------	-----------	-------

TOTAL - CH PSYCH

19 889	17 601	-11.5	1 442	1 224	-15.1	19 334	21 595	11.7	1 351 875	1 092 160	-19.2
--------	--------	-------	-------	-------	-------	--------	--------	------	-----------	-----------	-------

TOTAL - RÉGION: 15

264 700	272 444	2.9	26 049	25 701	-1.3	332 100	350 159	5.4	18 771 421	19 788 281	5.4
---------	---------	-----	--------	--------	------	---------	---------	-----	------------	------------	-----



Code	Centre hospitalier	Jours-présence de courte durée			Admissions de courte durée			Visites aux services ambulatoires phys.			Laboratoires (unités techniques)			
		91-92	92-93	92-93/91-92	91-92	92-93	92-93/91-92	91-92	92-93	92-93/91-92	91-92	92-93	92-93/91-92	
RÉGION : MONTEREGIE (16)														
C.H. de soins de courte durée														
1133-5908	C.H. HONORE MERCIER	99 463	98 943	-0.5	10 421	10 268	-1.5	97 861	97 885	0.0	6 691 122	6 796 768	1.6	
1236-3412	HOPITAL BARRIE MEMORIAL	16 271	18 076	11.1	1 174	1 252	6.7	29 472	30 087	2.1	879 966	957 410	8.8	
1241-2417	HOP. BROME-MISSISQUOI-PERKINS	28 700	28 685	-0.1	4 624	5 083	9.9	54 669	46 129	-15.6	2 292 235	2 502 741	9.2	
1265-2301	HOPITAL DU HAUT-RICHELIEU	87 966	88 759	0.9	11 689	11 721	0.3	102 993	106 438	3.3	6 878 084	6 868 932	-0.1	
1284-0518	C.H. DE GRANBY	58 296	53 308	-8.6	7 500	7 242	-3.4	81 440	83 368	2.4	5 075 329	5 187 036	2.2	
1322-4969	HOPITAL CHARLES-LENOYNE	174 334	175 256	0.5	16 926	16 755	-1.0	110 334	116 429	5.5	9 407 080	9 204 017	-2.2	
1336-9665	C.H. DE VALLEYFIELD	90 651	88 580	-2.3	7 301	7 349	0.7	73 929	75 224	1.8	4 857 628	4 509 190	-7.2	
1339-7385	HOTEL-DIEU DE SOREL	73 326	71 466	-2.5	5 856	6 105	4.3	75 530	70 990	-6.0	3 545 695	3 641 451	2.7	
1479-0513	C.H. PIERRE BOUCHER	106 257	107 427	1.1	10 132	10 361	2.3	110 285	114 433	3.8	7 881 246	8 206 767	4.1	
1854-1581	C.H. ANNA-LABERGE	60 449	63 153	4.5	7 373	7 360	-0.2	73 665	78 954	7.2	3 514 193	4 031 381	14.7	
TOTAL - CHSCD		795 714	793 653	-0.3	82 997	83 496	0.6	810 178	819 937	1.2	51 022 578	51 905 693	1.7	
TOTAL - RÉGION: 16		795 714	793 653	-0.3	82 997	83 496	0.6	810 178	819 937	1.2	51 022 578	51 905 693	1.7	



JOURS-PRÉSENCE, ADMISSIONS, VISITES ET LABORATOIRES

en date du 31 mars 1993

Code	Centre hospitalier	Jours-présence de courte durée			Admissions de courte durée			Visites aux services ambulatoires phys.			Laboratoires (unités techniques)			
		91-92	92-93	92-93/91-92	91-92	92-93	92-93/91-92	91-92	92-93	92-93/91-92	91-92	92-93	92-93/91-92	
		%			%			%			%			
RÉGION : TERRITOIRE INUIT (17)														
C.H. de soins de courte durée														
1273-0628	HOPITAL DE L'UNGAVA	0	0	0.0	0	0.0	0	0	0.0	0	0	0	0.0	
TOTAL -	CHSCD	0	0	0.0	0	0.0	0	0	0.0	0	0	0	0.0	
TOTAL -	RÉGION: 17	0	0	0.0	0	0.0	0	0	0.0	0	0	0	0.0	



JOURS-PRÉSENCE, ADMISSIONS, VISITES ET LABORATOIRES

Exercice : 1992-93
Trimestre : 4

en date du 31 mars 1993

Code	Centre hospitalier	Jours-présence de courte durée			Admissions de courte durée			Visites aux services ambulatoires phys.			Laboratoires (unités techniques)		
		91-92	92-93	92-93/91-92	91-92	92-93	92-93/91-92	91-92	92-93	92-93/91-92	91-92	92-93	92-93/91-92
		%			%			%			%		
RÉGION : TERRITOIRE CRI (18)													
C.H. de soins de courte durée													
1625-8899	CONSEIL CRI DE LA SANTÉ B.J.	0	0	0.0	0	0	0.0	0	0	0.0	0	0	0.0
TOTAL - CHSCD		0	0	0.0	0	0	0.0	0	0	0.0	0	0	0.0
TOTAL - RÉGION: 18		0	0	0.0	0	0	0.0	0	0	0.0	0	0	0.0

TABLEAU COMPARATIF DES ACTIVITÉS AU 31 MARS 1993
DES CENTRES HOSPITALIERS DE COURTE DURÉE

B)	DGCR 202	LITS, TAUX D'OCCUPATION, SÉJOUR MOYEN ET RADIOLOGIE
	Sommaire régional et provincial	B1..B3
	Établissements	B4..B22



Région	Lits de courte durée			Taux d'occupation - courte durée			Séjour moyen - courte durée			Radiodiagnostic (unités techniques)			
	91-92	92-93	92-93/91-92	91-92	92-93	92-93/91-92	91-92	92-93	92-93/91-92	91-92	92-93	92-93/91-92	
	%			%			%			%			
BAS-ST-LAURENT-GASPÉSIE (01)													
CHSCD	835	835	0.0	75.5	75.6	0.2	9.3	9.1	-2.2	3 321 755	3 413 030	2.7	
CH PSYCH	127	127	0.0	50.0	55.4	10.7	42.7	46.0	7.6	117 273	108 119	-7.8	
TOTAL - RÉGION	962	962	0.0	72.1	72.9	1.1	10.0	9.9	-1.3	3 439 028	3 521 149	2.4	
SAGUENAY - LAC ST. JEAN (02)													
CHSCD	1 306	1 306	0.0	79.1	78.5	-0.7	10.4	10.4	0.0	4 240 851	4 452 555	5.0	
CH PSYCH	94	94	0.0	96.5	83.3	-13.6	48.3	50.5	4.6	1 126	958	-14.9	
TOTAL - RÉGION	1 400	1 400	0.0	80.3	78.9	-1.7	11.1	11.0	-0.8	4 241 977	4 453 513	5.0	
QUÉBEC (03)													
CHSCD	3 151	3 151	0.0	81.3	82.2	1.1	10.5	10.4	-0.2	14 239 724	14 581 771	2.4	
CH PSYCH	437	437	0.0	85.9	85.6	-0.4	38.1	36.8	-3.4	298 413	269 071	-9.8	
TOTAL - RÉGION	3 588	3 588	0.0	81.9	82.6	0.9	11.5	11.5	-0.4	14 538 137	14 850 842	2.2	
TROIS-RIVIERES (04)													
CHSCD	1 683	1 683	0.0	79.3	81.3	2.5	10.0	10.1	0.7	6 361 242	6 385 474	0.4	
CH PSYCH	15	15	0.0	0.0	0.0	***.*	0.0	0.0	***.*	0	0	0.0	
TOTAL - RÉGION	1 698	1 698	0.0	78.6	80.6	2.5	10.0	10.1	0.7	6 361 242	6 385 474	0.4	
ESTRIE (05)													
CHSCD	1 151	1 151	0.0	85.0	85.2	0.3	10.6	10.5	-1.4	4 983 519	5 264 503	5.6	
TOTAL - RÉGION	1 151	1 151	0.0	85.0	85.2	0.3	10.6	10.5	-1.4	4 983 519	5 264 503	5.6	
MONTREAL-CENTRE (06)													
CHSCD	10 051	10 035	-0.2	79.8	81.0	1.6	10.5	10.7	1.6	41 207 524	42 537 653	3.2	
CH PSYCH	838	838	0.0	84.1	83.3	-0.9	199.2	179.0	-10.1	151 013	139 237	-7.8	
TOTAL - RÉGION	10 889	10 873	-0.1	80.1	81.2	1.4	11.4	11.5	1.3	41 358 537	42 676 890	3.2	
OUTAOUAIS (07)													
CHSCD	890	890	0.0	79.6	75.6	-5.1	8.5	8.4	-0.4	3 771 930	3 844 754	1.9	
TOTAL - RÉGION	890	890	0.0	79.6	75.6	-5.1	8.5	8.4	-0.4	3 771 930	3 844 754	1.9	

en date du 31 mars 1993

Région	Lits de courte durée			Taux d'occupation - courte durée			Séjour moyen - courte durée			Radiodiagnostic (unités techniques)			
	91-92	92-93	92-93/91-92	91-92	92-93	92-93/91-92	91-92	92-93	92-93/91-92	91-92	92-93	92-93/91-92	
	%			%			%			%			
ABITIBI-TÉMISCAMINGUE (08)													
CHSCD	467	467	0.0		83.4	1.0	7.1	7.6	6.5	2 483 554	2 551 924	2.8	
CH PSYCH	49	49	0.0		74.6	-9.1	112.4	80.4	-28.4	18 337	16 157	-11.9	
TOTAL - RÉGION	516	516	0.0		82.6	0.1	7.8	8.2	5.2	2 501 891	2 568 081	2.6	
COTE-NORD (09)													
CHSCD	341	341	0.0		69.9	-10.5	9.1	8.0	-12.6	1 716 721	1 974 381	15.0	
TOTAL - RÉGION	341	341	0.0		69.9	-10.5	9.1	8.0	-12.6	1 716 721	1 974 381	15.0	
NORD DE QUÉBEC (10)													
CHSCD	68	68	0.0		36.4	-1.1	5.2	5.1	-1.0	187 534	195 382	4.2	
TOTAL - RÉGION	68	68	0.0		36.4	-1.1	5.2	5.1	-1.0	187 534	195 382	4.2	
GASPESIE, ILES-MADELEINE (11)													
CHSCD	461	471	2.2		72.3	-3.2	10.0	9.9	-1.0	1 514 253	1 534 404	1.3	
CH PSYCH	35	35	0.0		52.5	-12.0	364.2	335.6	-7.9	4 018	1 651	-58.9	
TOTAL - RÉGION	496	506	2.0		70.9	-3.7	10.6	10.5	-1.7	1 518 271	1 536 055	1.2	
CHAUDIERE-APALACHES (12)													
CHSCD	1 002	1 002	0.0		80.5	4.1	9.4	9.6	2.3	4 252 753	4 376 260	2.9	
CH PSYCH	24	24	0.0		104.2	-4.3	33.8	31.6	-6.5	58 856	56 929	-3.3	
TOTAL - RÉGION	1 026	1 026	0.0		81.0	3.8	9.6	9.8	2.0	4 311 608	4 433 189	2.8	
LAVAL (13)													
CHSCD	431	431	0.0		87.2	0.3	9.6	9.5	-1.9	1 589 298	1 722 911	8.4	
TOTAL - RÉGION	431	431	0.0		87.2	0.3	9.6	9.5	-1.9	1 589 298	1 722 911	8.4	
LANAUDIERE (14)													
CHSCD	673	673	0.0		90.2	-1.2	9.5	8.8	-7.4	2 276 464	2 459 777	8.1	
TOTAL - RÉGION	673	673	0.0		90.2	-1.2	9.5	8.8	-7.4	2 276 464	2 459 777	8.1	



LITS, TAUX D'OCCUPATION, SÉJOUR MOYEN ET RADIOLOGIE

en date du 31 mars 1993

Trimestre : 4

Région	Lits de courte durée			Taux d'occupation - courte durée			Séjour moyen - courte durée			Radiodiagnostic (unités techniques)			
	91-92	92-93	92-93/91-92	91-92	92-93	92-93/91-92	91-92	92-93	92-93/91-92	91-92	92-93	92-93/91-92	
	%			%			%			%			
LAURENTIDES (15)													
CHSCD	744	794	6.7	90.1	87.9	-2.5	9.9	10.4	4.6	3 719 780	3 840 277	3.2	
CH PSYCH	74	74	0.0	73.6	65.2	-11.5	13.8	14.4	4.3	171 500	195 457	14.0	
TOTAL - RÉGION	818	868	6.1	88.7	86.0	-3.0	10.2	10.6	4.3	3 891 280	4 035 734	3.7	
MONTEREGIE (16)													
CHSCD	2 529	2 529	0.0	86.2	86.0	-0.3	9.6	9.5	-0.9	9 332 782	9 544 266	2.3	
TOTAL - RÉGION	2 529	2 529	0.0	86.2	86.0	-0.3	9.6	9.5	-0.9	9 332 782	9 544 266	2.3	
TOTAL - PROVINCIAL													
CHSCD	25 783	25 827	0.2	81.1	81.5	0.6	10.0	10.0	0.3	105 199 683	108 679 322	3.3	
CH PSYCH	1 693	1 693	0.0	81.3	79.7	-2.0	62.8	61.9	-1.5	820 536	787 579	-4.0	
GRAND TOTAL	27 476	27 520	0.2	81.1	81.4	0.4	10.6	10.6	0.2	106 020 219	109 466 901	3.3	



LITS, TAUX D'OCCUPATION, SÉJOUR MOYEN ET RADIOLOGIE

en date du 31 mars 1993

Code	Centre hospitalier	Lits de courte durée			Taux d'occupation - courte durée			Séjour moyen - courte durée			Radiodiagnostic (unités techniques)			
		91-92	92-93	92-93/91-92	91-92	92-93	92-93/91-92	91-92	92-93	92-93/91-92	91-92	92-93	92-93/91-92	
RÉGION : BAS-ST-LAURENT-GASPÉSIE (01)														
C.H. de soins de courte durée														
1232-3150	HOPITAL D'AMQUI	88	88	0.0	74.9	65.3	-12.7	9.1	7.7	-15.2	258 485	263 360	1.9	
1253-0234	C.H. RÉGIONAL DU GRAND PORTAGE	197	197	0.0	70.7	71.5	1.1	10.0	9.9	-0.5	714 196	756 659	5.9	
1270-3914	HOPITAL NOTRE-DAME DU LAC	50	50	0.0	74.6	74.2	-0.6	8.9	8.7	-2.6	188 563	167 143	-11.4	
1319-8775	HOPITAL NOTRE-DAME DE FATIMA	85	85	0.0	79.5	83.6	5.2	8.1	8.1	-0.4	214 986	247 843	15.3	
1324-3860	C.H. DE MATANE	106	106	0.0	74.3	79.4	6.9	10.2	10.4	2.6	470 931	481 019	2.1	
1362-0471	C.H. REGIONAL DE RIMOUSKI	309	309	0.0	78.1	77.8	-0.3	9.2	9.1	-1.6	1 474 594	1 497 006	1.5	
TOTAL - CHSCD		835	835	0.0	75.5	75.6	0.2	9.3	9.1	-2.2	3 321 755	3 413 030	2.7	
CH PSYCH														
1187-1670	HOPITAL DE MONT-JOLI INC.	127	127	0.0	50.0	55.4	10.7	42.7	46.0	7.6	117 273	108 119	-7.8	
TOTAL - CH PSYCH		127	127	0.0	50.0	55.4	10.7	42.7	46.0	7.6	117 273	108 119	-7.8	
TOTAL - RÉGION: 01		962	962	0.0	72.1	72.9	1.1	10.0	9.9	-1.3	3 439 028	3 521 149	2.4	



DIRECTION GÉNÉRALE DE LA COORDINATION RÉGIONALE

Date : 94-03-08 DGCR202

LITS, TAUX D'OCCUPATION, SÉJOUR MOYEN ET RADIOLOGIE

Exercice : 1992-93
Trimestre : 4

en date du 31 mars 1993

Code	Centre hospitalier	Lits de courte durée			Taux d'occupation - courte durée			Séjour moyen - courte durée			Radiodiagnostic (unités techniques)			
		91-92	92-93	92-93/91-92	91-92	92-93	92-93/91-92	91-92	92-93	92-93/91-92	91-92	92-93	92-93/91-92	
RÉGION : SAGUENAY - LAC ST. JEAN (Q2)														
C.H. de soins de courte durée														
1231-4878	HOTEL-DIEU D'ALMA	195	195	0.0	93.2	92.9	-0.3	11.6	11.6	0.2	941 315	1 026 680	9.1	
1235-7711	HOPITAL DE LA BAIE DES HA! HA!	43	43	0.0	91.6	86.2	-5.9	21.2	22.8	7.4	164 823	143 035	-13.2	
1246-0762	HOPITAL DE CHICOUTIMI INC.	519	519	0.0	73.9	74.2	0.4	9.6	9.7	1.1	1 386 753	1 428 261	3.0	
1253-0275	HOTEL-DIEU DE ROBERVAL	242	242	0.0	72.4	70.0	-3.4	10.8	10.8	-0.6	572 817	585 536	2.2	
1308-4033	CENTRE HOSP. DE DOLBEAU	106	106	0.0	81.1	79.0	-2.5	10.7	10.3	-3.7	442 324	453 414	2.5	
1330-1593	CENTRE HOSPITALIER JONQUIERE	201	201	0.0	83.1	84.1	1.2	9.4	9.4	-0.2	732 819	815 629	11.3	
TOTAL - CHSCD		1 306	1 306	0.0	79.1	78.5	-0.7	10.4	10.4	0.0	4 240 851	4 452 555	5.0	

CH PSYCH

1281-1279	INSTITUT ROLAND SAUCIER	94	94	0.0	96.5	83.3	-13.6	48.3	50.5	4.6	1 126	958	-14.9
TOTAL - CH PSYCH		94	94	0.0	96.5	83.3	-13.6	48.3	50.5	4.6	1 126	958	-14.9
TOTAL - RÉGION: Q2		1 400	1 400	0.0	80.3	78.9	-1.7	11.1	11.0	-0.8	4 241 977	4 453 513	5.0



en date du 31 mars 1993

Code	Centre hospitalier	Lits de courte durée			Taux d'occupation - courte durée			Séjour moyen - courte durée			Radiodiagnostic (unités techniques)			
		91-92	92-93	92-93/91-92	91-92	92-93	92-93/91-92	91-92	92-93	92-93/91-92	91-92	92-93	92-93/91-92	
RÉGION : QUÉBEC (03)														
C.H. de soins de courte durée														
1232-8514	HOPITAL SAINTE-ANNE-DE-BEAUPRE	34	34	0.0	99.7	79.4	-20.4	33.8	26.4	-21.9	127 822	132 024	3.3	
1246-3824	HOPITAL DU CHRIST-ROI	179	179	0.0	80.6	80.6	0.0	9.2	9.1	-0.4	601 713	624 851	3.8	
1253-0226	HOTEL-DIEU DE QUEBEC	476	476	0.0	78.0	79.6	2.0	12.3	12.1	-1.1	1 874 238	1 923 052	2.6	
1257-6138	C.H. COURCHESNE	50	50	0.0	59.0	59.1	0.2	9.1	9.7	5.8	60 499	41 406	-31.6	
1264-8408	C.H. JEFFERY HALE	145	145	0.0	71.4	72.3	1.3	7.7	7.9	2.1	486 036	527 643	8.6	
1269-1408	C.H. ST-JOSEPH DE LA MALBAIE	46	46	0.0	76.4	84.5	10.5	8.5	8.6	1.3	257 682	281 308	9.2	
1272-1429	C.H. DE L'UNIVERSITE LAVAL	340	340	0.0	82.2	79.0	-3.9	9.2	9.7	4.8	1 445 614	1 329 791	-8.0	
1311-1232	C.H. CHAUVEAU	106	106	0.0	89.5	89.5	0.0	8.1	8.1	-0.7	473 833	489 194	3.2	
1316-3092	HOPITAL DE L'ENFANT-JESUS	479	479	0.0	85.8	86.0	0.3	11.7	11.7	0.0	1 918 531	1 900 855	-0.9	
1350-8742	HOPITAL DU ST-SACREMENT	414	414	0.0	80.9	83.1	2.7	10.6	10.9	2.3	1 807 831	1 928 940	6.7	
1362-3616	HOPITAL LAVAL	340	340	0.0	82.6	83.9	1.6	10.0	8.8	-12.3	2 496 203	2 492 998	-0.1	
1372-7227	HOPITAL ST-FRANCOIS-D'ASSISE	542	542	0.0	81.1	82.5	1.8	10.8	11.1	2.4	2 689 721	2 909 709	8.2	
TOTAL - CHSCD		3 151	3 151	0.0	81.2	81.7	0.7	10.4	10.4	-0.6	14 239 724	14 581 771	2.4	
CH PSYCH														
1188-8062	CH ROBERT GIFFARD	205	205	0.0	92.9	93.9	1.0	42.5	40.9	-3.6	86 817	77 659	-10.5	
1283-0162	CLINIQUE ROY-ROUSSEAU	140	140	0.0	91.3	88.7	-2.8	51.4	52.9	2.9	8 837	7 658	-13.3	
1331-1360	CH DE CHARLEVOIX	43	43	0.0	72.0	75.5	4.8	14.0	14.3	2.3	197 869	179 589	-9.2	
1372-7086	HOTEL-DIEU SACRE-COEUR JÉSUS	49	49	0.0	53.9	51.4	-4.7	38.9	29.5	-24.2	4 891	4 165	-14.8	
TOTAL - CH PSYCH		437	437	0.0	85.9	85.6	-0.4	38.1	36.8	-3.4	298 413	269 071	-9.8	
TOTAL - RÉGION: 03		3 588	3 588	0.0	81.8	82.2	0.5	11.5	11.4	-0.8	14 538 137	14 850 842	2.2	



LITS, TAUX D'OCCUPATION, SÉJOUR MOYEN ET RADIOLOGIE

Exercice : 1992-93
Trimestre : 4

en date du 31 mars 1993

Code	Centre hospitalier	Lits de courte durée			Taux d'occupation - courte durée			Séjour moyen - courte durée			Radiodiagnostic (unités techniques)			
		91-92	92-93	92-93/91-92	91-92	92-93	92-93/91-92	91-92	92-93	92-93/91-92	91-92	92-93	92-93/91-92	
RÉGION : TROIS-RIVIERES (04)														
C.H. de soins de courte durée														
%														
1234-1079	HOTEL-DIEU D'ARTHABASKA	266	266	0.0	84.6	82.9	-2.0	8.1	7.9	-3.5	875 072	912 520	4.3	
1248-3319	HOPITAL CONTOIS	40	40	0.0	88.7	92.0	3.6	20.5	18.5	-9.3	225 836	217 319	-3.8	
1250-3579	HOP. STE-CROIX DRUMMONDVILLE	243	243	0.0	83.8	87.5	4.4	8.8	8.9	1.4	771 920	809 146	4.8	
1269-1697	C.H. ST-JOSEPH TROIS-RIVIERES	275	275	0.0	79.4	77.9	-1.9	11.1	10.5	-5.7	1 056 857	1 039 157	-1.7	
1269-1705	C.H. ST-JOSEPH LA TUQUE	100	100	0.0	85.9	81.0	-5.6	12.4	11.5	-7.1	283 173	276 979	-2.2	
1272-2336	C.H. RÉGIONAL DE LA MAURICIE	190	190	0.0	86.0	89.6	4.2	9.2	9.7	5.4	839 326	900 183	7.3	
1304-3344	HOPITAL CHRIST-ROI DE NICOLET	75	75	0.0	64.8	74.2	14.5	13.6	14.0	3.0	214 852	222 104	3.4	
1309-8009	C.H. DE LAFLECHE	92	92	0.0	51.1	70.2	37.2	Note(1) 14.1	13.9	-1.6	355 920	335 054	-5.9	
1328-6331	C.H. STE-MARIE TROIS-RIVIERES	310	310	0.0	81.6	81.6	0.0	10.2	10.9	7.0	1 453 378	1 389 410	-4.4	
1328-9962	HOPITAL CLOUTIER	92	92	0.0	62.8	64.8	3.2	11.1	10.9	-1.7	284 907	283 602	-0.5	
TOTAL - CHSCD		1 683	1 683	0.0	79.5	81.3	2.2	10.0	10.1	0.4	6 361 242	6 385 474	0.4	

CH PSYCH

1269-4089	HOPITAL ST-JULIEN	0	0	0.0	0.0	0.0	***.*	0.0	0.0	***.*	0	0	0.0
1284-0286	C.H. STE-THERESE	15	15	0.0	0.0	0.0	***.*	0.0	0.0	***.*	0	0	0.0
TOTAL - CH PSYCH		15	15	0.0	0.0	0.0	***.*	0.0	0.0	***.*	0	0	0.0
TOTAL - RÉGION: 04		1 698	1 698	0.0	78.8	80.6	2.2	10.0	10.1	0.4	6 361 242	6 385 474	0.4

Note(1): Le C.H. Laflèche a développé une complémentarité de ses opérations avec le C.H. régional de la Mauricie par le transfert de la pédiatrie et de l'obstétrique et de l'urgence au cours de 1990. En contrepartie, il a développé en 1992-1993 une unité de soins de courte durée gériatrique et de réadaptation.

Code	Centre hospitalier	Lits de courte durée			Taux d'occupation - courte durée			Séjour moyen - courte durée			Radiodiagnostic (unités techniques)		
		91-92	92-93	92-93/91-92	91-92	92-93	92-93/91-92	91-92	92-93	92-93/91-92	91-92	92-93	92-93/91-92
				%			%			%			%

RÉGION : ESTRIE (05)

C.H. de soins de courte durée

1269-1242	C.H. LAC MEGANTIC	61	61	0.0	69.1	63.7	-7.9	8.8	6.3	-29.0	213 523	206 392	-3.3
1272-8861	C.H. U. S.	352	352	0.0	95.3	93.3	-2.1	10.9	10.8	-1.0	1 510 338	1 707 865	13.1
1273-3929	HOPITAL LA PROVIDENCE DE MAGOG	81	81	0.0	85.4	82.5	-3.5	0.0	0.0	***	316 088	321 002	1.6
1279-2370	C.H. ST-VINCENT-DE-PAUL	255	255	0.0	88.3	88.7	0.4	9.5	9.5	0.4	1 190 540	1 177 521	-1.1
1350-4717	C.H. ASBESTOS	30	30	0.0	70.0	71.8	2.6	11.6	11.7	1.3	138 655	150 504	8.5
1381-8596	C.H. DE SHERBROOKE	121	121	0.0	72.3	77.9	7.7	8.9	8.9	-0.3	459 524	503 704	9.6
1449-1799	C.H. HOTEL-DIEU DE SHERBROOKE	251	251	0.0	78.7	81.5	3.6	9.5	10.0	5.2	1 154 850	1 197 515	3.7

TOTAL - CHSCD

TOTAL - RÉGION: 05

1 151	1 151	0.0	85.0	85.2	0.3	10.6	10.5	-1.4	4 983 519	5 264 503	5.6
1 151	1 151	0.0	85.0	85.2	0.3	10.6	10.5	-1.4	4 983 519	5 264 503	5.6



LITS, TAUX D'OCCUPATION, SÉJOUR MOYEN ET RADIOLOGIE

Exercice : 1992-93
Trimestre : 4

en date du 31 mars 1993

Code	Centre hospitalier	Lits de courte durée			Taux d'occupation - courte durée			Séjour moyen - courte durée			Radiodiagnostic (unités techniques)			
		91-92	92-93	92-93/91-92	91-92	92-93	92-93/91-92	91-92	92-93	92-93/91-92	91-92	92-93	92-93/91-92	
RÉGION : MONTREAL-CENTRE (06)														
C.H. de soins de courte durée														
1120-0664	VILLA MEDICA INC.	207	207	0.0	0.0	0.0	***.x	0.0	0.0	***.x	0	0	0.0	
1123-0711	C.H. GUY LAPORTE													
1126-9552	HOPITAL MARIE-ENFANT	80	80	0.0	85.1	83.6	-1.8	70.2	78.0	11.1	0	0	0.0	
1128-1516	HOPITAL GÉNÉRAL DU LAKESHORE	227	227	0.0	91.1	100.1	9.9	8.7	8.9	2.6	827 831	883 066	6.7	
1128-7208	HOPITAL REDDY MEMORIAL	164	164	0.0	86.5	84.9	-1.8	11.2	10.2	-8.6	645 642	617 550	-4.4	
1154-6389	HOPITAL CATHERINE BOOTH	84	84	0.0	85.4	95.9	12.2	44.4	43.5	-2.0	11 717	10 274	-12.3	
1233-5386	HOPITAL STE-JEANNE-D'ARC	206	206	0.0	63.6	66.3	4.3	14.5	12.9	-11.0	565 615	643 959	13.9	
1242-0774	HOPITAL SANTA CABRINI	339	339	0.0	88.1	87.9	-0.3	11.7	11.6	-0.5	1 039 749	1 068 504	2.8	
1243-1656	INSTITUT CARDIOLOGIE MONTREAL	171	171	0.0	77.2	79.1	2.5	7.8	7.7	-1.3	1 600 282	1 667 917	4.2	
1245-2645	HOPITAL MARIE-CLARAC	204	204	0.0	93.6	91.9	-1.8	32.3	31.8	-1.6	16 159	15 001	-7.2	
1246-1570	HOP. DE MONTREAL POUR ENFANTS	186	186	0.0	70.2	67.4	-3.9	5.8	5.8	0.2	938 610	959 153	2.2	
1246-4228	C.H. DE VERDUN	332	332	0.0	88.1	90.1	2.2	15.0	15.1	0.8	1 385 142	1 305 976	-5.7	
1247-5976	HOPITAL DU SACRE-COEUR DE MTL	639	639	0.0	87.6	90.0	2.7	11.2	11.5	2.9	3 265 920	3 548 720	8.7	
1249-0918	HOPITAL DES CONVALESCENTS	219	203	-7.3	83.8	94.8	13.1	53.3	53.4	0.2	0	0	0.0	
1249-0959	HOP. CONV. JULIUS RICHARDSON	92	92	0.0	80.0	82.3	2.8	41.4	39.6	-4.4	0	0	0.0	
1251-3479	HOPITAL NOTRE-DAME	784	784	0.0	81.9	82.1	0.2	9.4	9.4	-0.2	3 273 089	3 491 176	6.7	
1253-0127	HOTEL-DIEU DE MONTREAL	510	510	0.0	85.0	90.9	7.0	13.7	14.8	7.6	2 275 861	2 394 729	5.2	
1257-6120	C.H. DE ST-LAURENT	112	112	0.0	75.9	62.6	-17.6	9.7	7.7	-20.8	342 271	372 892	8.9	
1259-9213	HOPITAL GÉNÉRAL DE MONTREAL	563	563	0.0	88.3	88.7	0.4	13.1	13.2	0.5	3 211 148	3 788 827	18.0	
1259-9312	HOPITAL ST-MICHEL	207	207	0.0	68.5	78.8	15.0	8.9	10.2	13.7	809 867	860 491	6.3	
1259-9411	C.H.-C.A. GOUIN-ROSEMONT	35	35	0.0	69.2	67.7	-2.0	2.3	2.1	-7.5	37 740	38 522	2.1	
1260-0698	C.H. FLEURY	227	227	0.0	68.4	67.2	-1.7	11.1	11.3	2.0	1 049 923	1 058 613	0.8	
1268-3090	HOPITAL JEAN-TALON	282	282	0.0	71.6	72.0	0.6	10.4	10.8	4.3	999 174	1 042 664	4.4	
1268-5608	HOP. JUIF SIR MORTIMER B.DAVIS	528	528	0.0	88.0	90.1	2.4	9.8	10.1	3.8	2 437 642	2 612 566	7.2	
1269-1234	C.H. DE LACHINE	129	129	0.0	75.4	88.4	17.3	11.9	13.7	15.4	527 281	486 536	-7.7	
1269-4659	HOPITAL STE-JUSTINE	482	482	0.0	69.5	64.8	-6.8	5.4	5.5	2.2	2 526 181	1 998 921	-20.9	
1270-4276	HOPITAL GÉNÉRAL LACHINE	124	124	0.0	78.4	72.5	-7.6	11.0	12.1	10.3	466 786	414 092	-11.3	



en date du 31 mars 1993

Code	Centre hospitalier	Lits de courte durée			Taux d'occupation - courte durée			Séjour moyen - courte durée			Radiodiagnostic (unités techniques)			
		91-92	92-93	92-93/91-92	91-92	92-93	92-93/91-92	91-92	92-93	92-93/91-92	91-92	92-93	92-93/91-92	
RÉGION : MONTREAL-CENTRE (06) (suite)														
C.H. de soins de courte durée														
1271-4093	HOPITAL GÉNÉRAL LASALLE	130	130	0.0	85.5	90.1	5.3	7.3	6.5	-10.3	674 458	738 146	9.4	
1272-9703	HOPITAL ST-LUC	640	640	0.0	75.5	76.1	0.7	9.0	9.3	3.1	3 089 352	3 176 193	2.8	
1274-5725	C.H. ST. MARY'S	349	349	0.0	81.2	80.3	-1.0	8.7	8.5	-1.9	1 160 892	1 222 103	5.3	
1281-9348	INSTITUT DE RÉADAPTATION	104	104	0.0	71.1	72.2	1.5	67.1	71.1	6.0	14 617	14 634	0.1	
1293-4659	HOPITAL MAISONNEUVE-ROSEMONT	707	707	0.0	82.3	80.3	-2.5	9.5	9.4	-0.9	3 003 339	3 395 063	13.0	
1350-6472	HOPITAL SHRINERS POUR L'ENFANT	40	40	0.0	45.0	39.6	-12.1	8.5	7.4	-13.1	0	103 002	0.0	
1350-8759	HOP. NEUROLOGIQUE DE MONTREAL	135	135	0.0	75.3	77.9	3.5	22.3	24.2	8.3	1 071 507	1 078 026	0.6	
1351-4542	C.H. THORACIQUE DE MONTREAL	50	50	0.0	70.1	72.2	2.9	33.5	37.0	10.4	237 892	207 643	-12.7	
1381-8117	HOPITAL ROYAL VICTORIA	518	518	0.0	87.7	87.1	-0.7	9.4	9.5	1.5	3 096 528	3 040 681	-1.8	
1417-7356	HOPITAL REINE ELIZABETH	245	245	0.0	75.2	79.0	5.1	10.2	10.6	3.4	610 723	593 611	-2.8	
2420-3952	HOPITAL BELLECHASSE													
TOTAL - CHSCD		10 051	10 035	-0.2	79.4	80.5	1.4	10.4	10.6	1.6	41 212 939	42 849 251	4.0	
CH PSYCH														
1104-2215	HOPITAL LOUIS-H. LAFONTAINE	277	277	0.0	77.6	72.9	-6.1	139.2	115.6	-17.0	96 138	87 080	-9.4	
1279-7577	INSTITUT PHILIPPE-PINEL	274	274	0.0	91.4	94.4	3.3	166.9	162.5	-2.6	5 964	5 190	-13.0	
1280-6592	HOPITAL RIVIERE-DES-PRAIRIES	82	82	0.0	104.0	108.4	4.2	480.4	506.9	5.5	11 456	12 530	9.4	
1372-7060	HOPITAL DOUGLAS	205	205	0.0	75.0	72.5	-3.4	489.3	384.7	-21.4	37 456	34 437	-8.1	
TOTAL - CH PSYCH		838	838	0.0	84.1	83.3	-0.9	199.2	179.0	-10.1	151 013	139 237	-7.8	
TOTAL - RÉGION: 06		10 889	10 873	-0.1	79.8	80.7	1.2	11.3	11.5	1.4	41 363 952	42 988 488	3.9	



en date du 31 mars 1993

Code	Centre hospitalier	Lits de courte durée			Taux d'occupation - courte durée			Séjour moyen - courte durée			Radiodiagnostic (unités techniques)		
		91-92	92-93	92-93/91-92	91-92	92-93	92-93/91-92	91-92	92-93	92-93/91-92	91-92	92-93	92-93/91-92
RÉGION : OUTAOUAIS (07)													
C.H. de soins de courte durée													
1241-6525	C.H. DE BUCKINGHAM	89	89	0.0	73.7	75.4	2.2	8.4	9.1	7.5	379 672	391 282	3.1
1248-1776	HOP. COMMUNAUTAIRE DU PONTIAC	68	68	0.0	68.5	63.3	-7.6	10.3	9.6	-6.3	144 355	190 700	32.1 Note(1)
1262-1728	C.H. GATINEAU MÉMORIAL	21	21	0.0	72.6	68.0	-6.3	7.6	7.6	0.4	37 573	34 316	-8.7
1269-1325	C.H. DE MANIWAKI	78	78	0.0	84.9	65.4	-22.9	8.5	7.1	-16.6	238 441	243 221	2.0
1354-5264	C.H. RÉGIONAL DE L'OUTAOUAIS	365	365	0.0	81.3	79.5	-2.3	10.0	10.0	-0.1	1 995 359	2 000 878	0.3
1631-1532	C.H. DE GATINEAU	269	269	0.0	81.1	77.1	-5.0	6.8	6.9	1.7	976 531	984 357	0.8
TOTAL - CHSCD		890	890	0.0	79.6	75.6	-5.1	8.5	8.4	-0.4	3 771 930	3 844 754	1.9
CH PSYCH													
1267-9809 CH PIERRE JANET													
TOTAL - CH PSYCH		0	0	0.0	0.0	0.0	***.*	0.0	0.0	***.*	0	0	0.0
TOTAL - RÉGION: 07		890	890	0.0	79.6	75.6	-5.1	8.5	8.4	-0.4	3 771 930	3 844 754	1.9

Note(1): Développement en technologie de radiodiagnostic.



DIRECTION GÉNÉRALE DE LA COORDINATION RÉGIONALE

Date : 94-03-08 D6CR202

LITS, TAUX D'OCCUPATION, SÉJOUR MOYEN ET RADIOLOGIE

en date du 31 mars 1993

Exercice : 1992-93
Trimestre : 4

Code	Centre hospitalier	Lits de courte durée			Taux d'occupation - courte durée			Séjour moyen - courte durée			Radiodiagnostic (unités techniques)		
		91-92	92-93	92-93/91-92	91-92	92-93	92-93/91-92	91-92	92-93	92-93/91-92	91-92	92-93	92-93/91-92

% % % % % % % %

RÉGION : ABITIBI-TENISCAMINGUE (08)

C.H. de soins de courte durée

1174-3416	C.H. DE VAL D'OR	110	110	0.0	83.9	86.3	2.8	7.8	8.1	3.7	527 585	560 820	6.3
1232-2434	C.H. HOTEL-DIEU D'AMOS	126	126	0.0	86.8	86.6	-0.2	8.0	8.7	8.8	735 403	744 242	1.2
1277-7744	C.H. ROYIN-NORANDA	157	157	0.0	78.1	78.1	0.0	6.3	6.6	4.9	872 597	867 808	-0.5
1325-0410	C.H. ST-FRANÇOIS-D'ASSISE	74	74	0.0	83.0	85.2	2.6	6.7	7.4	10.0	347 969	379 054	8.9

TOTAL - CHSCD

467	467	0.0	82.6	83.4	1.0	7.1	7.6	6.5	2 483 554	2 551 924	2.8
-----	-----	-----	------	------	-----	-----	-----	-----	-----------	-----------	-----

CH PSYCH

1272-2070 CH MALARTIC INC.

49	49	0.0	82.1	74.6	-9.1	112.4	80.4	-28.4	18 337	16 157	-11.9
----	----	-----	------	------	------	-------	------	-------	--------	--------	-------

TOTAL - CH PSYCH

49	49	0.0	82.1	74.6	-9.1	112.4	80.4	-28.4	18 337	16 157	-11.9
----	----	-----	------	------	------	-------	------	-------	--------	--------	-------

TOTAL - RÉGION: 08

516	516	0.0	82.5	82.6	0.1	7.8	8.2	5.2	2 501 891	2 568 081	2.6
-----	-----	-----	------	------	-----	-----	-----	-----	-----------	-----------	-----



LITS, TAUX D'OCCUPATION, SÉJOUR MOYEN ET RADIOLOGIE

Exercice : 1992-93
Trimestre : 4

en date du 31 mars 1993

Code	Centre hospitalier	Lits de courte durée			Taux d'occupation - courte durée			Séjour moyen - courte durée			Radiodiagnostic (unités techniques)		
		91-92	92-93	92-93/91-92	91-92	92-93	92-93/91-92	91-92	92-93	92-93/91-92	91-92	92-93	92-93/91-92
RÉGION : COTE-NORD (09)		%			%			%			%		
C.H. de soins de courte durée													
1316-0395	HOPITAL DES SEPT-ÎLES	161	161	0.0	82.1	79.6	-3.0	8.1	7.5	-7.2	765 410	827 537	8.1
1638-5478	C.H. REGIONAL DE BAIE-CONEAU	180	180	0.0	74.5	61.1	-18.0	10.4	8.5	-17.7	951 311	1 146 844	20.6
TOTAL - CHSCD		341	341	0.0	78.1	69.9	-10.5	9.1	8.0	-12.6	1 716 721	1 974 381	15.0
TOTAL - RÉGION: 09		341	341	0.0	78.1	69.9	-10.5	9.1	8.0	-12.6	1 716 721	1 974 381	15.0

B-15



DIRECTION GÉNÉRALE DE LA COORDINATION RÉGIONALE
Date : 94-03-08 DCCR202

LITS, TAUX D'OCCUPATION, SÉJOUR MOYEN ET RADIOLOGIE

en date du 31 mars 1993

Exercice : 1992-93
Trimestre : 4

Code	Centre hospitalier	Lits de courte durée			Taux d'occupation - courte durée			Séjour moyen - courte durée			Radiodiagnostic (unités techniques)		
		91-92	92-93	92-93/91-92	91-92	92-93	92-93/91-92	91-92	92-93	92-93/91-92	91-92	92-93	92-93/91-92

%

%

%

%

RÉGION : NORD DE QUÉBEC (10)

C.H. de soins de courte durée

1246-0028	HOPITAL CHIROUGANAU	57	57	0.0	43.6	43.1	-1.2	5.2	5.2	-0.2	170 948	182 703	6.9
1345-4517	C.H. LA GRANDE RIVIERE	11	11	0.0	1.3	1.6	27.3	1.2	1.1	-9.6	16 587	12 679	-23.6
1845-6327	C.H. DE LA BAIE D'HUDSON	0	0	0.0	0.0	0.0	***	0.0	0.0	***	0	0	0.0

TOTAL - CHSCD

68	68	0.0	36.8	36.4	-1.1	5.2	5.1	-1.0	187 534	195 382	4.2
----	----	-----	------	------	------	-----	-----	------	---------	---------	-----

TOTAL - RÉGION: 10

68	68	0.0	36.8	36.4	-1.1	5.2	5.1	-1.0	187 534	195 382	4.2
----	----	-----	------	------	------	-----	-----	------	---------	---------	-----



DIRECTION GÉNÉRALE DE LA COORDINATION RÉGIONALE

Date : 94-03-08 DGR202

LITS, TAUX D'OCCUPATION, SÉJOUR MOYEN ET RADIOLOGIE

en date du 31 mars 1993

Exercice : 1992-93
Trimestre : 4

Code	Centre hospitalier	Lits de courte durée			Taux d'occupation - courte durée			Séjour moyen - courte durée			Radiodiagnostic (unités techniques)		
		91-92	92-93	92-93/91-92	91-92	92-93	92-93/91-92	91-92	92-93	92-93/91-92	91-92	92-93	92-93/91-92
RÉGION : GASPESIE, ILES-MADELEINE (11)													
C.H. de soins de courte durée													
1185-0450	C.H. DE L'ARCHIPEL	52	62	19.2	79.8	69.9	-12.4	9.3	9.0	-3.9	182 055	205 895	13.1
1245-5135	C.H. BAIE-DES-CHALEURS	123	123	0.0	67.8	65.1	-3.9	7.8	8.1	3.7	457 648	409 069	-10.6
1253-0101	C.H. HOTEL-DIEU DE GASPE	113	113	0.0	74.9	74.3	-0.9	10.5	10.1	-3.0	360 383	404 741	12.3
1272-2724	HOPITAL DES MONTS	87	87	0.0	88.6	82.5	-6.9	15.9	13.6	-14.4	215 701	215 802	0.0
1360-7981	C.H. DE CHANDLER	86	86	0.0	66.9	71.2	6.5	9.3	10.3	10.5	298 466	298 897	0.1
TOTAL - CHSCD		461	471	2.2	74.7	72.3	-3.2	10.0	9.9	-1.0	1 514 253	1 534 404	1.3
CH PSYCH													
1172-5306	CENTRE HOSPITALIER MGR ROSS	35	35	0.0	59.7	52.5	-12.0	364.2	335.6	-7.9	4 018	1 651	-58.9
TOTAL - CH PSYCH		35	35	0.0	59.7	52.5	-12.0	364.2	335.6	-7.9	4 018	1 651	-58.9
TOTAL - RÉGION: 11		496	506	2.0	73.6	70.9	-3.7	10.6	10.5	-1.7	1 518 271	1 536 055	1.2



en date du 31 mars 1993

Code	Centre hospitalier	Lits de courte durée			Taux d'occupation - courte durée			Séjour moyen - courte durée			Radiodiagnostic (unités techniques)		
		91-92	92-93	92-93/91-92	91-92	92-93	92-93/91-92	91-92	92-93	92-93/91-92	91-92	92-93	92-93/91-92

%

%

%

%

RÉGION : CHAUDIERE-APALACHES (12)

C.H. de soins de courte durée

1159-1419	HOTEL-DIEU DE LEVIS	392	392	0.0	92.6	97.0	4.8	9.5	10.0	5.9	1 946 411	2 049 492	5.3
1232-0248	C.H. DE LA REGION DE L'AMIANTE	210	210	0.0	67.6	65.3	-3.4	9.7	9.0	-6.8	850 437	831 364	-2.2
1245-4401	CH PAUL-GILBERT	25	25	0.0	0.0	93.5	***.*	0.0	64.1	***.*	205 026	234 532	14.4
1253-0259	HOTEL-DIEU DE MONTMAGNY	125	125	0.0	75.2	75.5	0.3	10.2	9.7	-4.9	356 710	351 817	-1.4
2736-3530	C.H. ST-GEORGES DE BEAUCÉ	155	155	0.0	73.6	71.1	-3.4	7.5	7.0	-6.6	657 163	661 980	0.7
2736-3548	C.H. DE BEAUCÉVILLE	95	95	0.0	64.7	63.9	-1.3	11.8	11.8	0.1	237 006	247 075	4.2

TOTAL - CHSCD

2.9

CH PSYCH

1237-5143	LE SANATORIUM BEGIN	24	24	0.0	108.9	104.2	-4.3	33.8	31.6	-6.5	58 856	56 929	-3.3
-----------	---------------------	----	----	-----	-------	-------	------	------	------	------	--------	--------	------

TOTAL - CH PSYCH

-3.3

TOTAL - RÉGION: 12

2.8



DIRECTION GÉNÉRALE DE LA COORDINATION RÉGIONALE

Date : 94-03-08 DGC202

LITS, TAUX D'OCCUPATION, SÉJOUR MOYEN ET RADIOLOGIE

en date du 31 mars 1993

Exercice : 1992-93
Trimestre : 4

Code	Centre hospitalier	Lits de courte durée			Taux d'occupation - courte durée			Séjour moyen - courte durée			Radiodiagnostic (unités techniques)			
		91-92	92-93	92-93/91-92	91-92	92-93	92-93/91-92	91-92	92-93	92-93/91-92	91-92	92-93	92-93/91-92	
RÉGION : LAVAL (13)														
C.H. de soins de courte durée														
1109-7029	C.H. JUIF DE RÉADAPTATION	120	120	0.0	96.6	96.9	0.3	46.8	48.5	3.8	19 340	16 667	-13.8	
1271-6676	CITÉ DE LA SANTÉ DE LAVAL	311	311	0.0	83.2	83.5	0.3	7.1	7.0	-2.2	1 569 958	1 706 244	8.7	
TOTAL - CHSCD		431	431	0.0	86.9	87.2	0.3	9.6	9.5	-1.9	1 589 298	1 722 911	8.4	
TOTAL - RÉGION: 13		431	431	0.0	86.9	87.2	0.3	9.6	9.5	-1.9	1 589 298	1 722 911	8.4	

B-17



Code	Centre hospitalier	Lits de courte durée			Taux d'occupation - courte durée			Séjour moyen - courte durée			Radiodiagnostic (unités techniques)		
		91-92	92-93	92-93/91-92	91-92	92-93	92-93/91-92	91-92	92-93	92-93/91-92	91-92	92-93	92-93/91-92
		%			%			%			%		
RÉGION : LANAUDIÈRE (14)													
C.H. de soins de courte durée													
1253-2743	C.H. LE GARDEUR	236	236	0.0	93.8	92.3	-1.5	9.5	8.8	-7.3	1 017 168	1 056 884	3.9
1623-9592	C.H. RÉGIONAL DE LANAUDIÈRE	437	437	0.0	89.9	89.0	-1.0	9.5	8.8	-7.4	1 259 296	1 402 893	11.4
TOTAL - CHSCD		673	673	0.0	91.3	90.2	-1.2	9.5	8.8	-7.4	2 276 464	2 459 777	8.1
TOTAL - RÉGION: 14		673	673	0.0	91.3	90.2	-1.2	9.5	8.8	-7.4	2 276 464	2 459 777	8.1



DIRECTION GÉNÉRALE DE LA COORDINATION RÉGIONALE

Date : 94-03-08 DGC202

LITS, TAUX D'OCCUPATION, SÉJOUR MOYEN ET RADIOLOGIE

en date du 31 mars 1993

Exercice : 1992-93
Trimestre : 4

Code	Centre hospitalier	Lits de courte durée		Taux d'occupation - courte durée		Séjour moyen - courte durée		Radiodiagnostic (unités techniques)					
		91-92	92-93	92-93/91-92	91-92	92-93	92-93/91-92	91-92	92-93	92-93/91-92			
RÉGION : LAURENTIDES (15)													
C.H. de soins de courte durée													
1135-3620	C.H. LAURENTIEN	98	98	0.0	84.1	86.8	3.2	9.6	9.3	-4.0	552 007	568 945	3.1
1238-0465	HOTEL-DIEU DE ST-JÉRÔME	405	405	0.0	91.4	97.7	6.9	11.0	11.8	7.5	1 778 030	1 919 931	8.0
1250-3504	HOPITAL NOTRE-DAME STE-CROIX	80	80	0.0	83.9	85.1	1.4	8.9	9.0	0.7	399 305	384 548	-3.7
1292-3132	C.H. ST-EUSTACHE	94	134	42.6	93.8	65.3	-30.4	6.2	7.1	14.2	719 118	697 786	-3.0
1350-8718	HOPITAL D'ARGENTEUIL	67	77	14.9	93.5	80.2	-14.2	18.3	13.9	-24.2	271 321	269 067	-0.8
TOTAL - CHSCD		744	794	6.7	90.1	87.9	-2.5	9.9	10.4	4.6	3 719 780	3 840 277	3.2
CH PSYCH													
1259-9262	C.H. DES LAURENTIDES	74	74	0.0	73.6	65.2	-11.5	13.8	14.4	4.3	171 500	195 457	14.0
TOTAL - CH PSYCH		74	74	0.0	73.6	65.2	-11.5	13.8	14.4	4.3	171 500	195 457	14.0
TOTAL - RÉGION: 15		818	868	6.1	88.7	86.0	-3.0	10.2	10.6	4.3	3 891 280	4 035 734	3.7

13-19



DIRECTION GÉNÉRALE DE LA COORDINATION RÉGIONALE

Date : 94-04-11 D6CR202

LITS, TAUX D'OCCUPATION, SÉJOUR MOYEN ET RADIOLOGIE

Exercice : 1992-93
Trimestre : 4

en date du 31 mars 1993

Code	Centre hospitalier	Lits de courte durée			Taux d'occupation - courte durée			Séjour moyen - courte durée			Radiodiagnostic (unités techniques)			
		91-92	92-93	92-93/91-92	91-92	92-93	92-93/91-92	91-92	92-93	92-93/91-92	91-92	92-93	92-93/91-92	
RÉGION : MONTEREGIE (16)														
C.H. de soins de courte durée														
%														
1133-5908	C.H. HONORE MERCIER	330	330	0.0	82.6	82.1	-0.5	9.5	9.6	1.0	1 165 987	1 152 131	-1.2	
1236-3412	HOPITAL BARRIE MEMORIAL	51	51	0.0	87.4	97.1	11.1	13.9	14.4	4.2	170 808	163 877	-4.1	
1241-2417	HOP. BROME-MISSISQUOI-PERKINS	111	111	0.0	70.8	70.8	-0.1	6.2	5.6	-9.1	365 515	415 811	13.8	
1265-2301	HOPITAL DU HAUT-RICHELIEU	274	274	0.0	88.0	88.8	0.9	7.5	7.6	0.6	929 208	996 483	7.2	
1284-0518	C.H. DE GRANBY	191	191	0.0	83.6	76.5	-8.6	7.8	7.4	-5.3	807 431	836 530	3.6	
1322-4969	HOPITAL CHARLES-LEMOYNE	590	590	0.0	81.0	81.4	0.5	10.3	10.5	1.6	1 977 290	1 998 812	1.1	
1336-9665	C.H. DE VALLEYFIELD	219	219	0.0	87.2	85.0	-2.5	9.5	9.6	0.3	877 956	894 598	1.9	
1339-7385	HOTEL-DIEU DE SOREL	221	221	0.0	90.9	88.6	-2.5	12.5	11.7	-6.5	633 517	673 401	6.3	
1479-0513	C.H. PIERRE BOUCHER	327	327	0.0	89.0	90.0	1.1	10.5	10.4	-1.1	1 415 280	1 398 021	-1.2	
1854-1581	C.H. ANNA-LABERGE	215	215	0.0	77.0	80.5	4.5	8.2	8.6	4.7	989 791	1 014 602	2.5	
TOTAL - CHSCD		2 529	2 529	0.0	83.9	83.7	-0.2	9.3	9.3	-0.5	9 332 782	9 544 266	2.3	
TOTAL - RÉGION: 16		2 529	2 529	0.0	83.9	83.7	-0.2	9.3	9.3	-0.5	9 332 782	9 544 266	2.3	



LITS, TAUX D'OCCUPATION, SÉJOUR MOYEN ET RADIOLOGIE

en date du 31 mars 1993

Code	Centre hospitalier	Lits de courte durée			Taux d'occupation - courte durée			Séjour moyen - courte durée			Radiodiagnostic (unités techniques)		
		91-92	92-93	92-93/91-92	91-92	92-93	92-93/91-92	91-92	92-93	92-93/91-92	91-92	92-93	92-93/91-92

%

%

%

%

RÉGION : TERRITOIRE INUIT (17)

C.H. de soins de courte durée

1273-0628 HOPITAL DE L'UNGAVA

TOTAL - CHSCD

TOTAL - RÉGION: 17

0	0	0.0	0.0	0.0	0.0	0.0	0.0	0.0	0.0	0.0	0	0	0.0
0	0	0.0	0.0	0.0	0.0	0.0	0.0	0.0	0.0	0.0	0	0	0.0
0	0	0.0	0.0	0.0	0.0	0.0	0.0	0.0	0.0	0.0	0	0	0.0

Code	Centre hospitalier	Lits de courte durée			Taux d'occupation - courte durée			Séjour moyen - courte durée			Radiodiagnostic (unités techniques)		
		91-92	92-93	92-93/91-92	91-92	92-93	92-93/91-92	91-92	92-93	92-93/91-92	91-92	92-93	92-93/91-92
RÉGION : TERRITOIRE CRI (18)													
C.H. de soins de courte durée													
1625-8899	CONSEIL CRI DE LA SANTÉ B.J.	0	0	0.0	0.0	0.0	***,*	0.0	0.0	***,*	0	0	0.0
TOTAL - CHSCD		0	0	0.0	0.0	0.0	***,*	0.0	0.0	***,*	0	0	0.0
TOTAL - RÉGION: 18		0	0	0.0	0.0	0.0	***,*	0.0	0.0	***,*	0	0	0.0

TABLEAU COMPARATIF DES ACTIVITÉS AU 31 MARS 1993
DES CENTRES HOSPITALIERS DE COURTE DURÉE

C)	DGCR 203	SOINS INFIRMIERS DE JOUR ET BLOC OPÉRATOIRE	
		Sommaire régional et provincial	C1..C3
		Établissements	C4..C22



SOINS INFIRMIERS DE JOUR ET BLOC OPÉRATOIRE

en date du 31 mars 1993

Trimestre : 4

Région	Soins infirmiers de jour				Bloc opératoire - heures-présence				Bloc opératoire - patients				Bloc opératoire - durée moy. d'intervention			
	91-92	92-93	92-93/91-92	%	91-92	92-93	92-93/91-92	%	91-92	92-93	92-93/91-92	%	91-92	92-93	92-93/91-92	%
BAS-ST-LAURENT-GASPÉSIE (01)																
CHSCD	10 395	10 912	5.0		17 650	18 161	2.9		21 793	22 259	2.1		0.8	0.8	0.7	
TOTAL - RÉGION	10 395	10 912	5.0		17 650	18 161	2.9		21 793	22 259	2.1		0.8	0.8	0.7	
SAGUENAY - LAC ST. JEAN (02)																
CHSCD	9 595	10 114	5.4		30 536	31 055	1.7		34 473	34 532	0.2		0.9	0.9	1.5	
TOTAL - RÉGION	9 595	10 114	5.4		30 536	31 055	1.7		34 473	34 532	0.2		0.9	0.9	1.5	
QUÉBEC (03)																
CHSCD	28 102	29 858	6.2		107 855	108 952	1.0		82 386	82 033	-0.4		1.3	1.3	1.5	
CH PSYCH	0	0	0.0		1 644	1 291	-21.5		2 203	1 989	-9.7		0.7	0.6	-13.1	
TOTAL - RÉGION	28 102	29 858	6.2		109 499	110 243	0.7		84 589	84 022	-0.7		1.3	1.3	1.4	
TROIS-RIVIERES (04)																
CHSCD	25 684	27 189	5.9		48 001	50 357	4.9		47 714	52 004	9.0		1.0	1.0	-3.7	
TOTAL - RÉGION	25 684	27 189	5.9		48 001	50 357	4.9		47 714	52 004	9.0		1.0	1.0	-3.7	
ESTRIE (05)																
CHSCD	12 689	14 232	12.2		42 241	43 058	1.9		41 451	42 164	1.7		1.0	1.0	0.2	
TOTAL - RÉGION	12 689	14 232	12.2		42 241	43 058	1.9		41 451	42 164	1.7		1.0	1.0	0.2	
MONTREAL-CENTRE (06)																
CHSCD	95 300	132 200	38.7		331 723	313 863	-5.4		285 396	299 155	4.8		1.2	1.0	-9.7	
CH PSYCH	0	0	0.0		785	941	19.9		1 230	1 348	9.6		0.6	0.7	9.4	
TOTAL - RÉGION	95 300	132 200	38.7		332 508	314 804	-5.3		286 626	300 503	4.8		1.2	1.0	-9.7	
OUTAOUAIS (07)																
CHSCD	9 891	10 429	5.4		29 279	30 137	2.9		28 679	31 616	10.2		1.0	1.0	-6.6	
TOTAL - RÉGION	9 891	10 429	5.4		29 279	30 137	2.9		28 679	31 616	10.2		1.0	1.0	-6.6	
ABITIBI-TEMISCAMINGUE (08)																
CHSCD	9 078	12 058	32.8		16 371	16 727	2.2		17 368	17 736	2.1		0.9	0.9	0.1	
TOTAL - RÉGION	9 078	12 058	32.8		16 371	16 727	2.2		17 368	17 736	2.1		0.9	0.9	0.1	

C-1



DIRECTION GÉNÉRALE DE LA COORDINATION RÉGIONALE

Date : 94-03-08 DCCR203

SOINS INFIRMIERS DE JOUR ET BLOC OPÉRATOIRE

en date du 31 mars 1993

Trimestre : 4

Région	Soins infirmiers de jour			Bloc opératoire - heures-présence			Bloc opératoire - patients			Bloc opératoire - durée moy. d'intervention			
	91-92	92-93	92-93/91-92	91-92	92-93	92-93/91-92	91-92	92-93	92-93/91-92	91-92	92-93	92-93/91-92	
	%			%			%			%			
COTE-NORD (09)													
CHSCD	3 757	3 949	5.1	8 226	8 007	-2.7	8 689	8 902	2.4	0.9	0.9	-5.0	
TOTAL - RÉGION	3 757	3 949	5.1	8 226	8 007	-2.7	8 689	8 902	2.4	0.9	0.9	-5.0	
NORD DE QUÉBEC (10)													
CHSCD	241	308	27.6	526	482	-8.3	514	581	13.1	1.0	0.8	-18.9	
TOTAL - RÉGION	241	308	27.6	526	482	-8.3	514	581	13.1	1.0	0.8	-18.9	
GASPESIE, ILES-MADELEINE (11)													
CHSCD	4 884	4 261	-12.7	7 812	8 038	2.9	11 389	11 776	3.4	0.7	0.7	-0.5	
TOTAL - RÉGION	4 884	4 261	-12.7	7 812	8 038	2.9	11 389	11 776	3.4	0.7	0.7	-0.5	
CHAUDIERE-APALACHES (12)													
CHSCD	13 785	14 701	6.6	27 942	27 528	-1.5	26 599	28 188	6.0	1.1	1.0	-7.0	
TOTAL - RÉGION	13 785	14 701	6.6	27 942	27 528	-1.5	26 599	28 188	6.0	1.1	1.0	-7.0	
LAVAL (13)													
CHSCD	7 842	6 505	-17.0	12 993	13 920	7.1	19 297	20 132	4.3	0.7	0.7	2.7	
TOTAL - RÉGION	7 842	6 505	-17.0	12 993	13 920	7.1	19 297	20 132	4.3	0.7	0.7	2.7	
LANAUDIERE (14)													
CHSCD	12 801	13 109	2.4	17 110	17 292	1.1	20 346	21 018	3.3	0.8	0.8	-2.2	
TOTAL - RÉGION	12 801	13 109	2.4	17 110	17 292	1.1	20 346	21 018	3.3	0.8	0.8	-2.2	
LAURENTIDES (15)													
CHSCD	12 844	14 514	13.0	19 105	20 128	5.4	23 472	24 412	4.0	0.8	0.8	1.3	
CH PSYCH	0	0	0.0	571	189	-66.9	626	496	-20.8	0.9	0.4	-58.2	
TOTAL - RÉGION	12 844	14 514	13.0	19 676	20 317	3.3	24 098	24 908	3.4	0.8	0.8	-0.1	
MONTEREGIE (16)													
CHSCD	27 050	27 069	0.1	68 448	69 532	1.6	90 378	90 244	-0.1	0.8	0.8	1.7	
TOTAL - RÉGION	27 050	27 069	0.1	68 448	69 532	1.6	90 378	90 244	-0.1	0.8	0.8	1.7	



SOINS INFIRMIERS DE JOUR ET BLOC OPÉRATOIRE

en date du 31 mars 1993

Trimestre : 4

Région	Soins infirmiers de jour			Bloc opératoire - heures-présence		Bloc opératoire - patients			Bloc opératoire - durée moy. d'intervention		
	91-92	92-93	92-93/91-92	91-92	92-93	92-93/91-92	91-92	92-93	92-93/91-92	91-92	92-93

%

%

%

%

TOTAL - PROVINCIAL

CHSCD	283 936	331 408	16.7	785 819	777 237	-1.1	759 946	786 752	3.5	1.0	1.0
CH PSYCH	0	0	0.0	3 001	2 421	-19.3	4 059	3 833	-5.6	0.7	0.6
GRAND TOTAL	283 936	331 408	16.7	788 820	779 658	-1.2	764 005	790 585	3.5	1.0	1.0

-4.5
-14.6
-4.5



DIRECTION GÉNÉRALE DE LA COORDINATION RÉGIONALE

Date : 94-03-08 DGR203

SOINS INFIRMIERS DE JOUR ET BLOC OPÉRATOIRE

en date du 31 mars 1993

Exercice : 1992-93
Trimestre : 4

Code	Centre hospitalier	Soins infirmiers de jour			Bloc opératoire - heures-présence			Bloc opératoire - patients			Bloc opératoire - durée moy. d'intervention		
		91-92	92-93	92-93/91-92	91-92	92-93	92-93/91-92	91-92	92-93	92-93/91-92	91-92	92-93	92-93/91-92

% % %

RÉGION : BAS-ST-LAURENT-GASPÉSIE (01)

C.H. de soins de courte durée

1232-3150	HOPITAL D'ANQUI	704	726	3.1	1 031	1 043	1.1	1 426	1 454	2.0	0.7	0.7	-0.8
1253-0234	C.H. RÉGIONAL DU GRAND PORTAGE	765	778	1.7	3 160	3 236	2.4	2 997	2 889	-3.6	1.1	1.1	6.2
1270-3914	HOPITAL NOTRE-DAME DU LAC	0	0	0.0	1 285	1 197	-6.9	1 149	1 148	-0.1	1.1	1.0	-6.8
1319-8775	HOPITAL NOTRE-DAME DE FATIMA	0	0	0.0	934	979	4.8	1 380	1 419	2.8	0.7	0.7	1.9
1324-3860	C.H. DE MATANE	3 708	3 988	7.6	2 484	2 661	7.1	4 815	5 302	10.1	0.5	0.5	-2.7
1362-0471	C.H. REGIONAL DE RIMOUSKI	5 218	5 420	3.9	8 754	9 045	3.3	10 027	10 047	0.2	0.9	0.9	3.1

TOTAL - CHSCD		10 395	10 912	5.0	17 650	18 161	2.9	21 793	22 259	2.1	0.8	0.8	0.7
---------------	--	--------	--------	-----	--------	--------	-----	--------	--------	-----	-----	-----	-----

CH PSYCH

1187-1670	HOPITAL DE MONT-JOLI INC.	0	0	0.0	0	0	0.0	0	0	0.0	0.0	0.0	0.0
-----------	---------------------------	---	---	-----	---	---	-----	---	---	-----	-----	-----	-----

TOTAL - CH PSYCH		0	0	0.0	0	0	0.0	0	0	0.0	0.0	0.0	0.0
------------------	--	---	---	-----	---	---	-----	---	---	-----	-----	-----	-----

TOTAL - RÉGION: 01		10 395	10 912	5.0	17 650	18 161	2.9	21 793	22 259	2.1	0.8	0.8	0.7
--------------------	--	--------	--------	-----	--------	--------	-----	--------	--------	-----	-----	-----	-----



SOINS INFIRMIERS DE JOUR ET BLOC OPÉRATOIRE

Exercice : 1992-93
Trimestre : 4

en date du 31 mars 1993

Code	Centre hospitalier	Soins infirmiers de jour			Bloc opératoire - heures-présence			Bloc opératoire - patients			Bloc opératoire - durée moy. d'intervention		
		91-92	92-93	92-93/91-92	91-92	92-93	92-93/91-92	91-92	92-93	92-93/91-92	91-92	92-93	92-93/91-92

RÉGION : SAGUENAY - LAC ST. JEAN (02) % % %

C.H. de soins de courte durée

1231-4878	HOTEL-DIEU D'ALMA	703	768	9.2	4 409	4 308	-2.3	4 287	4 308	0.5	1.0	1.0	-2.8
1235-7711	HOPITAL DE LA BAIE DES HA! HA!	0	0	0.0	0	0	0.0	0	0	0.0	0.0	0.0	0.0
1246-0762	HOPITAL DE CHICOUTIMI INC.	3 825	4 460	16.6	16 321	16 546	1.4	18 029	18 362	1.8	0.9	0.9	-0.5
1253-0275	HOTEL-DIEU DE ROBERVAL	2 670	2 503	-6.2	5 080	5 068	-0.2	5 205	5 107	-1.9	1.0	1.0	1.7
1308-4033	CENTRE HOSP. DE DOLBEAU	0	0	0.0	1 276	1 208	-5.3	2 039	2 022	-0.9	0.6	0.6	-4.5
1330-1593	CENTRE HOSPITALIER JONQUIERE	2 397	2 383	-0.6	3 451	3 925	13.8	4 913	4 733	-3.7	0.7	0.8	18.1
TOTAL - CHSCD		9 595	10 114	5.4	30 536	31 055	1.7	34 473	34 532	0.2	0.9	0.9	1.5

CH PSYCH

1281-1279	INSTITUT ROLAND SAUCIER	0	0	0.0	0	0	0.0	0	0	0.0	0.0	0.0	0.0
TOTAL - CH PSYCH		0	0	0.0	0	0	0.0	0	0	0.0	0.0	0.0	0.0
TOTAL - RÉGION: 02		9 595	10 114	5.4	30 536	31 055	1.7	34 473	34 532	0.2	0.9	0.9	1.5



Code	Centre hospitalier	Soins infirmiers de jour			Bloc opératoire - heures-présence			Bloc opératoire - patients			Bloc opératoire - durée moy. d'intervention		
		91-92	92-93	92-93/91-92	91-92	92-93	92-93/91-92	91-92	92-93	92-93/91-92	91-92	92-93	92-93/91-92

Σ

Σ

Σ

RÉGION : QUÉBEC (03)

C.H. de soins de courte durée

1232-8514	HOPITAL SAINTE-ANNE-DE-BEAUPRE	0	0	0.0	0	0	0.0	0	0	0.0	0.0	0.0	0.0
1246-3824	HOPITAL DU CHRIST-ROI	1 362	1 371	0.6	4 458	4 365	-2.1	4 026	3 856	-4.2	1.1	1.1	2.2
1253-0226	HOTEL-DIEU DE QUEBEC	3 841	3 659	-4.8	21 667	22 607	4.3	18 467	18 650	1.0	1.2	1.2	3.3
1257-6138	C.H. COURCHESNE	700	742	6.0	2 367	2 331	-1.5	1 868	1 728	-7.5	1.3	1.3	6.5
1264-8408	C.H. JEFFERY HALE	1 944	2 332	20.0	4 645	4 721	1.6	4 157	4 297	3.4	1.1	1.1	-1.7
1269-1408	C.H. ST-JOSEPH DE LA MALBAIE	0	0	0.0	1 053	1 118	6.2	2 246	2 349	4.6	0.5	0.5	1.5
1272-1429	C.H. DE L'UNIVERSITE LAVAL	2 396	2 530	5.6	10 575	9 921	-6.2	7 304	6 926	-5.2	1.4	1.4	-1.1
1311-1232	C.H. CHAUVEAU	1 324	1 447	9.3	4 887	4 961	1.5	4 286	4 460	4.1	1.1	1.1	-2.4
1316-3092	HOPITAL DE L'ENFANT-JESUS	3 045	3 034	-0.4	18 077	18 149	0.4	10 110	9 961	-1.5	1.8	1.8	1.9
1350-8742	HOPITAL DU ST-SACREMENT	6 126	6 702	9.4	13 014	13 172	1.2	11 098	10 899	-1.8	1.2	1.2	3.1
1362-3616	HOPITAL LAVAL	2 228	2 509	12.6	10 944	11 477	4.9	5 282	5 457	3.3	2.1	2.1	1.5
1372-7227	HOPITAL ST-FRANCOIS-D'ASSISE	5 135	5 532	7.7	16 168	16 130	-0.2	13 543	13 450	-0.7	1.2	1.2	0.5
TOTAL - CHSCD		28 102	29 858	6.2	107 855	108 952	1.0	82 386	82 033	-0.4	1.3	1.3	1.5

CH PSYCH

1188-8062	CH ROBERT GIFFARD	0	0	0.0	696	619	-11.1	844	752	-10.9	0.8	0.8	-0.2
1283-0162	CLINIQUE ROY-ROUSSEAU	0	0	0.0	0	0	0.0	0	0	0.0	0.0	0.0	0.0
1331-1360	CH DE CHARLEVOIX	0	0	0.0	948	672	-29.1	1 359	1 237	-9.0	0.7	0.5	-22.1
1372-7086	HOTEL-DIEU SACRE-COEUR JESUS	0	0	0.0	0	0	0.0	0	0	0.0	0.0	0.0	0.0
TOTAL - CH PSYCH		0	0	0.0	1 644	1 291	-21.5	2 203	1 989	-9.7	0.7	0.6	-13.1
TOTAL - RÉGION: 03		28 102	29 858	6.2	109 499	110 243	0.7	84 589	84 022	-0.7	1.3	1.3	1.4



DIRECTION GÉNÉRALE DE LA COORDINATION RÉGIONALE

Date : 94-03-08 DSCR203

SOINS INFIRMIERS DE JOUR ET BLOC OPÉRATOIRE

en date du 31 mars 1993

Exercice : 1992-93
Trimestre : 4

Code	Centre hospitalier	soins infirmiers de jour			Bloc opératoire - heures-présence			Bloc opératoire - patients			Bloc opératoire - durée moy. d'intervention		
		91-92	92-93	92-93/91-92	91-92	92-93	92-93/91-92	91-92	92-93	92-93/91-92	91-92	92-93	92-93/91-92

RÉGION : TROIS-RIVIERES (04)

C.H. de soins de courte durée

1234-1079	HOTEL-DIEU D'ARTHABASKA	5 991	7 025	17.3	8 590	9 203	7.1	9 308	11 100	19.3	0.9	0.8	-10.2
1248-3319	HOPITAL COMTOIS	795	864	8.7	866	918	6.1	957	1 032	7.8	0.9	0.9	-1.6
1250-3579	HOP. STE-CROIX DRUMMONDVILLE	890	1 015	14.1	4 698	5 487	16.8	6 391	7 215	12.9	0.7	0.8	3.5
1269-1697	C.H. ST-JOSEPH TROIS-RIVIERES	3 849	3 477	-9.7	10 292	10 198	-0.9	7 083	7 770	9.7	1.5	1.3	-9.7
1269-1705	C.H. ST-JOSEPH LA TUQUE	870	918	5.6	1 547	1 632	5.5	1 625	1 779	9.5	1.0	0.9	-3.6
1272-2336	C.H. RÉGIONAL DE LA MAURICIE	3 456	3 435	-0.6	5 953	6 189	4.0	6 064	6 278	3.5	1.0	1.0	0.4
1304-3344	HOPITAL CHRIST-ROI DE NICOLET	910	1 092	20.1	1 263	1 519	20.3	1 387	1 611	16.1	0.9	0.9	3.6
1309-8009	C.H. DE LAFLECHE	1 578	1 948	23.5	1 569	1 659	5.8	2 163	2 534	17.1	0.7	0.7	-9.7
1328-6331	C.H. STE-MARIE TROIS-RIVIERES	6 166	5 895	-4.4	11 338	11 327	-0.1	10 625	10 410	-2.0	1.1	1.1	2.0
1328-9962	HOPITAL CLOUTIER	1 181	1 520	28.7	1 887	2 225	17.9	2 111	2 275	7.8	0.9	1.0	9.4
TOTAL - CHSCD		25 684	27 189	5.9	48 001	50 357	4.9	47 714	52 004	9.0	1.0	1.0	-3.7

CH PSYCH

1269-4089	HOPITAL ST-JULIEN	0	0	0.0	0	0	0.0	0	0	0.0	0.0	0.0	0.0
1284-0286	C.H. STE-THERESE	0	0	0.0	0	0	0.0	0	0	0.0	0.0	0.0	0.0
TOTAL - CH PSYCH		0	0	0.0	0	0	0.0	0	0	0.0	0.0	0.0	0.0
TOTAL - RÉGION: 04		25 684	27 189	5.9	48 001	50 357	4.9	47 714	52 004	9.0	1.0	1.0	-3.7



en date du 31 mars 1993

Code	Centre hospitalier	Soins infirmiers de jour			Bloc opératoire - heures-présence			Bloc opératoire - patients			Bloc opératoire - durée moy. d'intervention		
		91-92	92-93	92-93/91-92	91-92	92-93	92-93/91-92	91-92	92-93	92-93/91-92	91-92	92-93	92-93/91-92
RÉGION : ESTRIE (05)													
C.H. de soins de courte durée													
1269-1242	C.H. LAC MEGANTIC	0	0	0.0	720	684	-5.0	1 074	1 058	-1.5	0.7	0.6	-3.6
1272-8861	C.H. U. S.	1 121	1 193	6.4	14 944	15 549	4.0	11 260	11 553	2.6	1.3	1.3	1.4
1273-3929	HOPITAL LA PROVIDENCE DE MAGOG	1 770	1 896	7.1	1 433	1 512	5.5	2 284	2 328	1.9	0.6	0.6	3.5
1279-2370	C.H. ST-VINCENT-DE-PAUL	4 501	4 920	9.3	11 641	11 090	-4.7	10 974	10 762	-1.9	1.1	1.0	-2.9
1350-4717	C.H. ASBESTOS	0	0	0.0	0	0	0.0	0	0	0.0	0.0	0.0	0.0
1381-8596	C.H. DE SHERBROOKE	1 674	1 814	8.3	4 286	4 762	11.1	3 358	3 803	13.3	1.3	1.3	-1.9
1449-1799	C.H. HOTEL-DIEU DE SHERBROOKE	3 623	4 409	21.7	9 217	9 461	2.7	12 502	12 660	1.3	0.7	0.7	1.4
TOTAL - CHSCD		12 689	14 232	12.2	42 241	43 058	1.9	41 451	42 164	1.7	1.0	1.0	0.2
TOTAL - RÉGION: 05		12 689	14 232	12.2	42 241	43 058	1.9	41 451	42 164	1.7	1.0	1.0	0.2



DIRECTION GÉNÉRALE DE LA COORDINATION RÉGIONALE

Date : 94-03-08 DGR203

SOINS INFIRMIERS DE JOUR ET BLOC OPÉRATOIRE

en date du 31 mars 1993

Exercice : 1992-93
Trimestre : 4

Code	Centre hospitalier	Soins infirmiers de jour				Bloc opératoire - heures-présence				Bloc opératoire - patients				Bloc opératoire - durée moy. d'intervention			
		%				%				%				%			
		91-92	92-93	92-93/91-92	91-92	92-93	92-93/91-92	91-92	92-93	92-93/91-92	91-92	92-93	92-93/91-92	91-92	92-93	92-93/91-92	
RÉGION : MONTREAL-CENTRE (06)																	
C.H. de soins de courte durée																	
1120-0664	VILLA MEDICA INC.	0	0	0.0	0	0	0.0	0	0	0.0	0	0	0.0	0.0	0.0	0.0	0.0
1123-0711	C.H. GUY LAPORTE																
1126-9552	HOPITAL MARIE-ENFANT	0	0	0.0	0	0	0.0	0	0	0.0	0	0	0.0	0.0	0.0	0.0	0.0
1128-1516	HOPITAL GÉNÉRAL DU LAKESHORE	2 568	2 761	7.5	7 774	8 206	5.6	9 364	9 963	6.4	9 364	9 963	6.4	0.8	0.8	-0.8	0.8
1128-7208	HOPITAL REDDY MEMORIAL	1 348	1 258	-6.7	5 637	6 018	6.8	7 113	7 431	4.5	7 113	7 431	4.5	0.8	0.8	2.2	0.8
1154-6389	HOPITAL CATHERINE BOOTH	0	29 388	0.0	0	0	0.0	0	0	0.0	0	0	0.0	0.0	0.0	0.0	0.0
1233-5386	HOPITAL STE-JEANNE-D'ARC	2 198	2 386	8.6	5 739	6 588	14.8	6 366	7 367	15.7	6 366	7 367	15.7	0.9	0.9	-0.8	0.9
1242-0774	HOPITAL SANTA CABRINI	2 597	3 496	34.6	8 571	8 548	-0.3	11 543	11 288	-2.2	11 543	11 288	-2.2	0.7	0.8	2.0	0.7
1243-1656	INSTITUT CARDIOLOGIE MONTREAL	713	778	9.1	6 627	6 458	-2.5	1 801	1 969	9.3	1 801	1 969	9.3	3.7	3.3	-10.9	3.7
1245-2645	HOPITAL MARIE-CLARAC	0	0	0.0	0	0	0.0	0	0	0.0	0	0	0.0	0.0	0.0	0.0	0.0
1246-1570	HOP. DE MONTREAL POUR ENFANTS	3 964	2 471	-37.7	9 675	7 166	-25.9	7 582	5 069	-33.1	7 582	5 069	-33.1	1.3	1.4	10.8	1.3
1246-4228	C.H. DE VERDUN	5 794	6 034	4.1	9 359	9 713	3.8	10 960	11 252	2.7	10 960	11 252	2.7	0.9	0.9	1.1	0.9
1247-5976	HOPITAL DU SACRÉ-COEUR DE MTL	9 693	9 329	-3.8	23 423	23 268	-0.7	19 811	19 054	-3.8	19 811	19 054	-3.8	1.2	1.2	3.3	1.2
1249-0918	HOPITAL DES CONVALESCENTS	0	0	0.0	0	0	0.0	0	0	0.0	0	0	0.0	0.0	0.0	0.0	0.0
1249-0959	HOP. CONV. JULIUS RICHARDSON	0	0	0.0	0	0	0.0	0	0	0.0	0	0	0.0	0.0	0.0	0.0	0.0
1251-3479	HOPITAL NOTRE-DAME	3 603	3 757	4.3	29 654	29 997	1.2	17 371	17 911	3.1	17 371	17 911	3.1	1.7	1.7	-1.9	1.7
1253-0127	HOTEL-DIEU DE MONTREAL	2 198	2 114	-3.8	26 704	26 813	0.4	21 538	21 458	-0.4	21 538	21 458	-0.4	1.2	1.2	0.8	1.2
1257-6120	C.H. DE ST-LAURENT	0	0	0.0	2 934	3 708	26.4	4 458	4 945	10.9	4 458	4 945	10.9	0.7	0.7	13.9	0.7
1259-9213	HOPITAL GÉNÉRAL DE MONTREAL	16 041	16 909	5.4	32 735	32 899	0.5	27 558	28 002	1.6	27 558	28 002	1.6	1.2	1.2	-1.1	1.2
1259-9312	HOPITAL ST-MICHEL	0	0	0.0	5 166	5 432	5.2	5 435	5 851	7.7	5 435	5 851	7.7	1.0	0.9	-2.3	1.0
1259-9411	C.H.-C.A. GOUJIN-ROSEMONT	0	0	0.0	2 725	2 811	3.2	3 709	4 034	8.8	3 709	4 034	8.8	0.7	0.7	-5.1	0.7
1260-0698	C.H. FLEURY	1 159	1 170	1.0	5 597	5 723	2.3	9 226	9 706	5.2	9 226	9 706	5.2	0.6	0.6	-2.8	0.6
1268-3090	HOPITAL JEAN-TALON	2 572	2 647	2.9	6 778	6 957	2.6	8 962	8 991	0.3	8 962	8 991	0.3	0.8	0.8	2.3	0.8
1268-5608	HOP. JUIF SIR MORTIMER B.DAVIS	5 855	8 449	44.3	17 155	18 205	6.1	17 296	18 798	8.7	17 296	18 798	8.7	1.0	1.0	-2.4	1.0
1269-1234	C.H. DE LACHINE	0	1 376	0.0	3 171	3 000	-5.4	3 253	5 208	60.1	3 253	5 208	60.1	1.0	0.6	-40.9	1.0
1269-4659	HOPITAL STE-JUSTINE	5 349	5 553	3.8	17 809	0	***.x	13 143	18 809	43.1	13 143	18 809	43.1	1.4	0.0	***.x	1.4
1270-4276	HOPITAL GÉNÉRAL LACHINE	1 066	1 379	29.4	2 519	2 276	-9.7	3 098	2 973	-4.0	3 098	2 973	-4.0	0.8	0.8	-5.9	0.8



SOINS INFIRMIERS DE JOUR ET BLOC OPÉRATOIRE

en date du 31 mars 1993

Code	Centre hospitalier	Soins infirmiers de jour			Bloc opératoire - heures-présence			Bloc opératoire - patients			Bloc opératoire - durée moy. d'intervention		
		91-92	92-93	92-93/91-92	91-92	92-93	92-93/91-92	91-92	92-93	92-93/91-92	91-92	92-93	92-93/91-92
RÉGION : MONTREAL-CENTRE (06) (suite)													
C.H. de soins de courte durée													
1271-4093	HOPITAL GÉNÉRAL LASALLE	1 288	1 285	-0.3	4 401	4 623	5.0	4 406	4 310	-2.2	1.0	1.1	7.4
1272-9703	HOPITAL ST-LUC	0	0	0.0	19 839	19 044	-4.0	11 104	10 548	-5.0	1.8	1.8	1.1
1274-5725	C.H. ST. MARY'S	3 253	3 949	21.4	9 695	9 743	0.5	8 135	8 149	0.2	1.2	1.2	0.3
1281-9348	INSTITUT DE RÉADAPTATION	0	0	0.0	0	0	0.0	0	0	0.0	0.0	0.0	0.0
1293-4659	HOPITAL MAISONNEUVE-ROSEMONT	5 373	6 043	12.5	26 314	26 330	0.1	21 506	21 828	1.5	1.2	1.2	-1.4
1350-6472	HOPITAL SHRINERS POUR L'ENFANT	0	0	0.0	0	1 097	0.0	0	594	0.0	0.0	1.8	0.0
1350-8759	HOP. NEUROLOGIQUE DE MONTREAL	0	0	0.0	4 080	3 905	-4.3	1 113	1 218	9.4	3.7	3.2	-12.5
1351-4542	C.H. THORACIQUE DE MONTREAL	0	0	0.0	578	50	-91.4	475	39	-91.8	1.2	1.3	5.2
1381-8117	HOPITAL ROYAL VICTORIA	15 294	16 178	5.8	30 695	28 772	-6.3	24 908	25 163	1.0	1.2	1.1	-7.2
1417-7356	HOPITAL REINE ELIZABETH	3 372	3 490	3.5	6 370	6 513	2.3	4 164	7 227	73.6	1.5	0.9	-41.1
2420-3952	HOPITAL BELLECHASSE												
TOTAL - CHSCD		95 300	132 200	38.7	331 723	313 863	-5.4	285 396	299 155	4.8	1.2	1.0	-9.7
CH PSYCH													
1104-2215	HOPITAL LOUIS-H. LAFONTAINE	0	0	0.0	446	635	42.4	730	880	20.5	0.6	0.7	18.2
1279-7577	INSTITUT PHILIPPE-PINEL	0	0	0.0	0	0	0.0	0	0	0.0	0.0	0.0	0.0
1280-6592	HOPITAL RIVIERE-DES-PRAIRIES	0	0	0.0	339	306	-9.8	500	468	-6.3	0.7	0.7	-3.7
1372-7060	HOPITAL DOUGLAS	0	0	0.0	0	0	0.0	0	0	0.0	0.0	0.0	0.0
TOTAL - CH PSYCH		0	0	0.0	785	941	19.9	1 230	1 348	9.6	0.6	0.7	9.4
TOTAL - RÉGION: 06		95 300	132 200	38.7	332 508	314 804	-5.3	286 626	300 503	4.8	1.2	1.0	-9.7

CH PSYCH

1267-9809 CH PIERRE JANET

TOTAL - CH PSYCH	0	0	0.0	0	0.0	0	0.0	0	0.0	0.0	0.0
TOTAL - RÉGION: 07	9 891	10 429	5.4	29 279	30 137	2.9	28 679	31 616	10.2	1.0	-6.6



SOINS INFIRMIERS DE JOUR ET BLOC OPÉRATOIRE

Exercice : 1992-93
Trimestre : 4

en date du 31 mars 1993

Code	Centre hospitalier	Soins infirmiers de jour			Bloc opératoire - heures-présence			Bloc opératoire - patients			Bloc opératoire - durée moy. d'intervention		
		91-92	92-93	92-93/91-92	91-92	92-93	92-93/91-92	91-92	92-93	92-93/91-92	91-92	92-93	92-93/91-92
RÉGION : ABITIBI-TEMISCAMINGUE (08)													
C.H. de soins de courte durée													
1174-3416	C.H. DE VAL D'OR	4 781	5 524	15.5	4 225	4 253	0.7	5 587	5 397	-3.4	0.8	0.8	4.2
1232-2434	C.H. HOTEL-DIEU D'ANOS	522	2 366	353.6	5 044	5 554	10.1	4 658	4 794	2.9	1.1	1.2	7.0
1277-7744	C.H. ROUYN-NORANDA	3 110	3 286	5.6	6 088	5 715	-6.1	5 774	6 048	4.7	1.1	0.9	-10.4
1325-0410	C.H. ST-FRANÇOIS-D'ASSISE	665	882	32.6	1 013	1 205	18.9	1 349	1 497	10.9	0.8	0.8	7.2
TOTAL - CHSCD		9 078	12 058	32.8	16 371	16 727	2.2	17 368	17 736	2.1	0.9	0.9	0.1
CH PSYCH													
1272-2070	CH MALARTIC INC.	0	0	0.0	0	0	0.0	0	0	0.0	0.0	0.0	0.0
TOTAL - CH PSYCH		0	0	0.0	0	0	0.0	0	0	0.0	0.0	0.0	0.0
TOTAL - RÉGION: 08		9 078	12 058	32.8	16 371	16 727	2.2	17 368	17 736	2.1	0.9	0.9	0.1



DIRECTION GÉNÉRALE DE LA COORDINATION RÉGIONALE

Date : 94-03-08 DGC203

SOINS INFIRMIERS DE JOUR ET BLOC OPÉRATOIRE

en date du 31 mars 1993

Exercice : 1992-93
Trimestre : 4

Code	Centre hospitalier	Soins infirmiers de jour			Bloc opératoire - heures-présence			Bloc opératoire - patients			Bloc opératoire - durée moy. d'intervention		
		91-92	92-93	92-93/91-92	91-92	92-93	92-93/91-92	91-92	92-93	92-93/91-92	91-92	92-93	92-93/91-92

%

%

%

%

RÉGION : COTE-NORD (09)

C.H. de soins de courte durée

1316-0395	HOPITAL DES SEPT-ILES	1 625	1 774	9.2	4 808	4 453	-7.4	4 385	4 282	-2.3	1.1	1.0	-5.2
1638-5478	C.H. REGIONAL DE BAIE-CONEAU	2 132	2 175	2.0	3 419	3 554	4.0	4 304	4 620	7.3	0.8	0.8	-3.1
TOTAL - CHSCD		3 757	3 949	5.1	8 226	8 007	-2.7	8 689	8 902	2.4	0.9	0.9	-5.0
TOTAL - REGION: 09		3 757	3 949	5.1	8 226	8 007	-2.7	8 689	8 902	2.4	0.9	0.9	-5.0



SOINS INFIRMIERS DE JOUR ET BLOC OPÉRATOIRE

Exercice : 1992-93
Trimestre : 4

en date du 31 mars 1993

Code	Centre hospitalier	Soins infirmiers de jour			Bloc opératoire - heures-présence			Bloc opératoire - patients			Bloc opératoire - durée moy. d'intervention		
		91-92	92-93	92-93/91-92	91-92	92-93	92-93/91-92	91-92	92-93	92-93/91-92	91-92	92-93	92-93/91-92
RÉGION : NORD DE QUÉBEC (10)													
C.H. de soins de courte durée													
1246-0028	HOPITAL CHIROUGAMAU	241	308	27.6	526	482	-8.3	514	581	13.1	1.0	0.8	-18.9
1345-4517	C.H. LA GRANDE RIVIERE	0	0	0.0	0	0	0.0	0	0	0.0	0.0	0.0	0.0
1845-6327	C.H. DE LA BAIE D'HUDSON	0	0	0.0	0	0	0.0	0	0	0.0	0.0	0.0	0.0
TOTAL - CHSCD		241	308	27.6	526	482	-8.3	514	581	13.1	1.0	0.8	-18.9
TOTAL - RÉGION: 10		241	308	27.6	526	482	-8.3	514	581	13.1	1.0	0.8	-18.9



Code	Centre hospitalier	Soins infirmiers de jour			Bloc opératoire - heures-présence			Bloc opératoire - patients			Bloc opératoire - durée moy. d'intervention		
		91-92	92-93	92-93/91-92	91-92	92-93	92-93/91-92	91-92	92-93	92-93/91-92	91-92	92-93	92-93/91-92

% % %

%

%

RÉGION : GASPESIE, ILES-MADELEINE (11)

C.H. de soins de courte durée

1185-0450	C.H. DE L'ARCHIPEL	324	705	117.5	1 202	1 291	7.4	1 572	1 585	0.8	0.8	0.8	6.5
1245-5135	C.H. BAIE-DES-CHALEURS	3 137	3 189	1.6	2 304	2 124	-7.8	2 817	2 657	-5.7	0.8	0.8	-2.2
1253-0101	C.H. HOTEL-DIEU DE GASPE	274	148	-46.0	2 488	2 795	12.3	4 118	4 311	4.7	0.6	0.6	7.3
1272-2724	HOPITAL DES MONTS	236	219	-7.3	762	692	-9.2	1 257	1 175	-6.5	0.6	0.6	-2.9
1360-7981	C.H. DE CHANDLER	912	0	ttt.+	1 056	1 136	7.6	1 626	2 048	26.0	0.6	0.6	-14.6

TOTAL - CHSCD

4 884	4 261	-12.7	7 812	8 038	2.9	11 389	11 776	3.4	0.7	0.7	-0.5
-------	-------	-------	-------	-------	-----	--------	--------	-----	-----	-----	------

CH PSYCH

1172-5306 CENTRE HOSPITALIER MGR ROSS

0	0	0.0	0	0	0.0	0	0	0.0	0.0	0.0	0.0
---	---	-----	---	---	-----	---	---	-----	-----	-----	-----

TOTAL - CH PSYCH

0	0	0.0	0	0	0.0	0	0	0.0	0.0	0.0	0.0
---	---	-----	---	---	-----	---	---	-----	-----	-----	-----

TOTAL - RÉGION: 11

4 884	4 261	-12.7	7 812	8 038	2.9	11 389	11 776	3.4	0.7	0.7	-0.5
-------	-------	-------	-------	-------	-----	--------	--------	-----	-----	-----	------



DIRECTION GÉNÉRALE DE LA COORDINATION RÉGIONALE

Date : 94-03-08 DGC203

SOINS INFIRMIERS DE JOUR ET BLOC OPÉRATOIRE

en date du 31 mars 1993

Exercice : 1992-93
Trimestre : 4

Code	Centre hospitalier	Soins infirmiers de jour			Bloc opératoire - heures-présence			Bloc opératoire - patients			Bloc opératoire - durée moy. d'intervention		
		91-92	92-93	92-93/91-92	91-92	92-93	92-93/91-92	91-92	92-93	92-93/91-92	91-92	92-93	92-93/91-92

%

%

%

%

RÉGION : CHAUDIERE-APALACHES (12)

C.H. de soins de courte durée

1159-1419	HOTEL-DIEU DE LEVIS	3 966	4 374	10.3	11 371	11 634	2.3	9 924	10 193	2.7	1.1	1.1	-0.4
1232-0248	C.H. DE LA REGION DE L'AMIANTE	3 520	3 951	12.2	4 473	4 648	3.9	5 955	6 050	1.6	0.8	0.8	2.3
1245-4401	CH PAUL-GILBERT	2 563	2 490	-2.8	2 496	2 412	-3.4	0	2 490	0.0	0.0	1.0	0.0
1253-0259	HOTEL-DIEU DE MONTMAGNY	1 301	1 332	2.3	3 555	3 444	-3.1	3 039	3 075	1.2	1.2	1.1	-4.3
2736-3530	C.H. ST-GEORGES DE BEAUCE	0	0	0.0	3 881	3 260	-16.0	4 767	3 288	-31.0	0.8	1.0	21.8
2736-3548	C.H. DE BEAUCEVILLE	2 434	2 554	4.9	2 166	2 130	-1.7	2 915	3 092	6.1	0.7	0.7	-7.3
TOTAL - CHSCD		13 785	14 701	6.6	27 942	27 528	-1.5	26 599	28 188	6.0	1.1	1.0	-7.0

CH PSYCH

1237-5143	LE SANATORIUM BEGIN	0	0	0.0	0	0	0.0	0	0	0.0	0.0	0.0	0.0
TOTAL - CH PSYCH		0	0	0.0	0	0	0.0	0	0	0.0	0.0	0.0	0.0
TOTAL - RÉGION: 12		13 785	14 701	6.6	27 942	27 528	-1.5	26 599	28 188	6.0	1.1	1.0	-7.0



Code	Soins infirmiers de jour			Bloc opératoire - heures-présence			Bloc opératoire - patients			Bloc opératoire - durée moy. d'intervention		
	91-92	92-93	92-93/91-92	91-92	92-93	92-93/91-92	91-92	92-93	92-93/91-92	91-92	92-93	92-93/91-92

%

%

%

RÉGION : LAVAL (13)

C.H. de soins de courte durée

1109-7029 C.H. JUJIF DE RÉADAPTATION
1271-6676 CITÉ DE LA SANTÉ DE LAVAL

0	0	0	0.0	0	0	0.0	0	0	0.0	0.0	0.0	0.0
7 842	6 505	-17.0	12 993	13 920	7.1	19 297	20 132	4.3	0.7	0.7	2.7	2.7
7 842	6 505	-17.0	12 993	13 920	7.1	19 297	20 132	4.3	0.7	0.7	2.7	2.7
7 842	6 505	-17.0	12 993	13 920	7.1	19 297	20 132	4.3	0.7	0.7	2.7	2.7

TOTAL - CHSCD

TOTAL - RÉGION: 13



Code	Centre hospitalier	Soins infirmiers de jour			Bloc opératoire - heures-présence			Bloc opératoire - patients			Bloc opératoire - durée moy. d'intervention		
		91-92	92-93	92-93/91-92	91-92	92-93	92-93/91-92	91-92	92-93	92-93/91-92	91-92	92-93	92-93/91-92
RÉGION : LANAUDIÈRE (14)													
C.H. de soins de courte durée													
1253-2743	C.H. LE GARDEUR	4 012	4 155	3.6	6 360	6 494	2.1	7 746	8 005	3.3	0.8	0.8	-1.2
1623-9592	C.H. RÉGIONAL DE LANAUDIÈRE	8 789	8 954	1.9	10 751	10 798	0.4	12 600	13 013	3.3	0.9	0.8	-2.7
TOTAL - CHSCD		12 801	13 109	2.4	17 110	17 292	1.1	20 346	21 018	3.3	0.8	0.8	-2.2
TOTAL - RÉGION: 14		12 801	13 109	2.4	17 110	17 292	1.1	20 346	21 018	3.3	0.8	0.8	-2.2



Code	Centre hospitalier	Soins infirmiers de jour			Bloc opératoire - heures-présence			Bloc opératoire - patients			Bloc opératoire - durée moy. d'intervention		
		91-92	92-93	92-93/91-92	91-92	92-93	92-93/91-92	91-92	92-93	92-93/91-92	91-92	92-93	92-93/91-92
RÉGION : LAURENTIDES (15)													
C.H. de soins de courte durée													
		%			%			%			%		
1135-3620	C.H. LAURENTIEN	3 233	3 419	5.7	3 101	3 283	5.9	5 489	5 565	1.4	0.6	0.6	4.4
1238-0465	HOTEL-DIEU DE ST-JÉRÔME	6 856	8 311	21.2	10 322	10 701	3.7	11 710	12 173	4.0	0.9	0.9	-0.3
1250-3504	HOPITAL NOTRE-DAME STE-CROIX	1 234	1 157	-6.2	2 116	2 115	-0.1	2 245	2 146	-4.4	0.9	1.0	4.5
1292-3132	C.H. ST-EUSTACHE	1 190	1 223	2.8	2 683	2 814	4.9	2 561	2 630	2.7	1.0	1.1	2.1
1350-8718	HOPITAL D'ARGENTEUIL	331	404	22.0	884	1 215	37.5	1 467	1 898	29.4	0.6	0.6	6.3

TOTAL - CHSCD

12 844

14 514

13.0

19 105

20 128

5.4

23 472

24 412

4.0

0.8

0.8

1.3

CH PSYCH

1259-9262 C.H. DES LAURENTIDES

0

0

0.0

571

189

-66.9

626

496

-20.8

0.9

0.4

-58.2

TOTAL - CH PSYCH

0

0

0.0

571

189

-66.9

626

496

-20.8

0.9

0.4

-58.2

TOTAL - RÉGION: 15

12 844

14 514

13.0

19 676

20 317

3.3

24 098

24 908

3.4

0.8

0.8

-0.1



DIRECTION GÉNÉRALE DE LA COORDINATION RÉGIONALE

Date : 94-03-08 D6CR203

SOINS INFIRMIERS DE JOUR ET BLOC OPÉRATOIRE

Exercice : 1992-93
Trimestre : 4

en date du 31 mars 1993

Code	Centre hospitalier	Soins infirmiers de jour			Bloc opératoire - heures-présence			Bloc opératoire - patients			Bloc opératoire - durée moy. d'intervention		
		91-92	92-93	92-93/91-92	91-92	92-93	92-93/91-92	91-92	92-93	92-93/91-92	91-92	92-93	92-93/91-92

%

%

%

%

RÉGION : MONTEREGIE (16)

C.H. de soins de courte durée

1133-5908	C.H. HONORE MERCIER	3 878	4 076	5.1	8 889	8 770	-1.3	10 358	10 477	1.2	0.9	0.8	-2.5
1236-3412	HOPITAL BARRIE MEMORIAL	0	0	0.0	613	877	43.0	745	851	14.2	0.8	1.0	25.2
1241-2417	HOP. BROME-MISSISQUOI-PERKINS	1 547	1 417	-8.4	4 149	3 897	-6.1	5 979	5 493	-8.1	0.7	0.7	2.2
1265-2301	HOPITAL DU HAUT-RICHELIEU	5 249	5 188	-1.2	8 822	8 846	0.3	10 008	9 978	-0.3	0.9	0.9	0.6
1284-0518	C.H. DE GRANBY	804	767	-4.6	4 286	4 329	1.0	4 476	4 224	-5.6	1.0	1.0	7.0
1322-4969	HOPITAL CHARLES-LEMOYNE	2 204	2 191	-0.6	14 864	15 435	3.8	19 149	19 058	-0.5	0.8	0.8	4.3
1336-9665	C.H. DE VALLEYFIELD	2 955	2 830	-4.2	6 395	6 426	0.5	10 057	9 783	-2.7	0.6	0.7	3.3
1339-7385	HOTEL-DIEU DE SOREL	1 549	1 468	-5.2	4 774	4 780	0.1	6 520	6 302	-3.3	0.7	0.8	3.6
1479-0513	C.H. PIERRE BOUCHER	6 527	6 294	-3.6	10 401	10 546	1.4	16 308	16 764	2.8	0.6	0.6	-1.4
1854-1581	C.H. ANNA-LABERGE	2 338	2 838	21.4	5 256	5 626	7.0	6 779	7 314	7.9	0.8	0.8	-0.8

TOTAL - CHSCD

27 050	27 069	0.1	68 448	69 532	1.6	90 378	90 244	-0.1	0.8	1.7
--------	--------	-----	--------	--------	-----	--------	--------	------	-----	-----

TOTAL - RÉGION: 16

27 050	27 069	0.1	68 448	69 532	1.6	90 378	90 244	-0.1	0.8	1.7
--------	--------	-----	--------	--------	-----	--------	--------	------	-----	-----



SOINS INFIRMIERS DE JOUR ET BLOC OPÉRATOIRE

en date du 31 mars 1993

Code	Soins infirmiers de jour			Bloc opératoire - heures-présence			Bloc opératoire - patients			Bloc opératoire - durée moy. d'intervention		
	91-92	92-93	92-93/91-92	91-92	92-93	92-93/91-92	91-92	92-93	92-93/91-92	91-92	92-93	92-93/91-92

%

%

%

%

RÉGION : TERRITOIRE INUIT (17)

C.H. de soins de courte durée

1273-0628 HOPITAL DE L'UNGAVA

0	0	0	0.0	0	0	0.0	0	0	0.0	0	0	0.0
0	0	0	0.0	0	0	0.0	0	0	0.0	0	0	0.0
0	0	0	0.0	0	0	0.0	0	0	0.0	0	0	0.0

TOTAL - CHSCD

TOTAL - RÉGION: 17



SOINS INFIRMIERS DE JOUR ET BLOC OPÉRATOIRE

en date du 31 mars 1993

Exercice : 1992-93
Trimestre : 4

Code	Centre hospitalier	Soins infirmiers de jour			Bloc opératoire - heures-présence			Bloc opératoire - patients			Bloc opératoire - durée moy. d'intervention		
		91-92	92-93	92-93/91-92	91-92	92-93	92-93/91-92	91-92	92-93	92-93/91-92	91-92	92-93	92-93/91-92

Σ

Σ

Σ

Σ

RÉGION : TERRITOIRE CRI (18)

C.H. de soins de courte durée

1625-8899	CONSEIL CRI DE LA SANTÉ B.J.	0	0	0	0	0	0	0	0	0	0	0	0
-----------	------------------------------	---	---	---	---	---	---	---	---	---	---	---	---

TOTAL - CHSCD

TOTAL - RÉGION: 18

0	0	0	0	0	0	0	0	0	0	0	0	0	0
0	0	0	0	0	0	0	0	0	0	0	0	0	0
0	0	0	0	0	0	0	0	0	0	0	0	0	0

DIRECTION GÉNÉRALE DE LA COORDINATION RÉGIONALE

TABLEAU COMPARATIF DES ACTIVITÉS AU 31 MARS 1993
DES CENTRES HOSPITALIERS DE COURTE DURÉE

D)	DGCR 204	ÉVOLUTION GLOBALE	
		Sommaire régional et provincial	D1..D3
		Établissements	D4..D22



DIRECTION GÉNÉRALE DE LA COORDINATION RÉGIONALE

Date : 94-03-08 DGC204

ÉVOLUTION GLOBALE

en date du 31 mars 1993

Trimestre : 4

Région	Effet volume global (équival.-jours-prés.)				Heures rémunérées				Autres charges				Total des charges			
	91-92	92-93	92-93/91-92	%	91-92	92-93	92-93/91-92	%	91-92	92-93	92-93/91-92	%	91-92	92-93	92-93/91-92	%
BAS-ST-LAURENT-GASPÉSIE (01)																
CHSCD	382 927	395 158	3.2		5 521 593	5 727 839	3.7		29 812 884	31 621 257	6.1		140 552 384	149 770 455	6.6	
CH PSYCH	71 657	74 830	4.4		1 276 410	1 329 730	4.2		6 179 976	6 511 456	5.4		29 688 835	31 422 150	5.8	
TOTAL - RÉGION	454 584	469 988	3.4		6 798 003	7 057 569	3.8		35 992 859	38 132 713	5.9		170 241 219	181 192 605	6.4	
SAGUENAY - LAC ST. JEAN (02)																
CHSCD	548 906	559 366	1.9		8 286 877	8 475 796	2.3		41 705 028	43 394 460	4.1		206 875 745	217 911 703	5.3	
CH PSYCH	42 022	38 102	-9.3		522 098	523 253	0.2		2 781 191	2 787 195	0.2		13 505 337	13 990 016	3.6	
TOTAL - RÉGION	590 927	597 468	1.1		8 808 975	8 999 049	2.2		44 486 219	46 181 655	3.8		220 381 082	231 901 719	5.2	
QUÉBEC (03)																
CHSCD	1 611 895	1 611 789	0.0		24 189 246	24 079 953	-0.5		156 221 613	159 446 692	2.1		637 566 751	656 209 774	2.9	
CH PSYCH	384 113	383 221	-0.2		7 862 744	7 819 717	-0.5		29 449 395	29 442 712	0.0		180 771 435	185 457 608	2.6	
TOTAL - RÉGION	1 996 008	1 995 010	0.0		32 051 990	31 899 670	-0.5		185 671 007	188 889 404	1.7		818 338 186	841 667 382	2.9	
TROIS-RIVIERES (04)																
CHSCD	777 742	794 718	2.2		11 921 871	11 925 294	0.0		57 755 872	59 631 979	3.2		290 548 676	301 335 517	3.7	
CH PSYCH	0	2 807	0.0		1 917 051	1 914 644	-0.1		8 739 223	9 134 168	4.5		42 951 738	44 506 455	3.6	
TOTAL - RÉGION	777 742	797 525	2.5		13 838 922	13 839 938	0.0		66 495 095	68 766 147	3.4		333 500 414	345 841 972	3.7	
ESTRIE (05)																
CHSCD	576 443	587 975	2.0		8 732 604	8 749 708	0.2		47 148 928	49 555 451	5.1		220 778 578	228 507 803	3.5	
TOTAL - RÉGION	576 443	587 975	2.0		8 732 604	8 749 708	0.2		47 148 928	49 555 451	5.1		220 778 578	228 507 803	3.5	
MONTREAL-CENTRE (06)																
CHSCD	4 629 589	4 670 746	0.9		78 106 099	67 794 733	-13.2		460 779 537	396 171 457	-14.0		1 976 579 353	1 683 091 528	-14.8	
CH PSYCH	569 398	575 807	1.1		11 226 170	8 705 125	-22.5		45 658 747	38 455 493	-15.8		267 011 312	215 345 055	-19.3	
TOTAL - RÉGION	5 198 987	5 246 553	0.9		89 332 269	76 499 858	-14.4		506 438 284	434 626 950	-14.2		2 243 590 665	1 898 436 583	-15.4	
OUTAOUAIS (07)																
CHSCD	393 762	382 186	-2.9		5 835 988	5 723 422	-1.9		34 076 908	33 791 347	-0.8		146 914 121	149 702 786	1.9	
TOTAL - RÉGION	393 762	382 186	-2.9		5 835 988	5 723 422	-1.9		34 076 908	33 791 347	-0.8		146 914 121	149 702 786	1.9	



DIRECTION GÉNÉRALE DE LA COORDINATION RÉGIONALE

Date : 94-03-08 DGR204

ÉVOLUTION GLOBALE

en date du 31 mars 1993

Trimestre : 4

Région	Effet volume global (équival.-jours-prés.)			Heures rémunérées			Autres charges			Total des charges		
	91-92	92-93	92-93/91-92	91-92	92-93	92-93/91-92	91-92	92-93	92-93/91-92	91-92	92-93	92-93/91-92
			%			%			%			%
ABITIBI-TEMISCAMINGUE (08)												
CHSCD	282 909	286 754	1.4	4 046 435	4 122 146	1.9	22 292 823	23 651 545	6.1	100 273 541	78 372 497	-21.8
CH PSYCH	19 292	17 836	-7.5	230 132	237 804	3.3	1 172 576	1 208 369	3.1	5 895 352	6 214 926	5.4
TOTAL - RÉGION	302 201	304 590	0.8	4 276 566	4 359 950	1.9	23 465 399	24 859 914	5.9	106 168 893	84 587 423	-20.3
COTE-NORD (09)												
CHSCD	171 421	174 504	1.8	2 515 992	2 545 913	1.2	13 773 808	14 792 970	7.4	64 017 800	67 402 463	5.3
TOTAL - RÉGION	171 421	174 504	1.8	2 515 992	2 545 913	1.2	13 773 808	14 792 970	7.4	64 017 800	67 402 463	5.3
NORD DE QUÉBEC (10)												
CHSCD	30 572	28 871	-5.6	454 890	443 014	-2.6	3 313 598	3 344 891	0.9	13 714 892	14 089 473	2.7
TOTAL - RÉGION	30 572	28 871	-5.6	454 890	443 014	-2.6	3 313 598	3 344 891	0.9	13 714 892	14 089 473	2.7
GASPESIE, ILES-MADELEINE (11)												
CHSCD	223 768	216 544	-3.2	3 247 345	3 262 002	0.5	18 662 899	19 594 009	5.0	85 184 327	89 018 829	4.5
CH PSYCH	32 648	33 332	2.1	685 520	681 560	-0.6	2 174 589	2 349 276	8.0	15 062 611	15 646 857	3.9
TOTAL - RÉGION	256 415	249 876	-2.6	3 932 865	3 943 562	0.3	20 837 488	21 943 285	5.3	100 246 938	104 665 686	4.4
CHAUDIERE-APALACHES (12)												
CHSCD	509 143	519 137	2.0	7 338 366	7 312 002	-0.4	36 459 138	36 115 300	-0.9	182 365 287	187 305 921	2.7
CH PSYCH	47 189	43 928	-6.9	840 468	823 498	-2.0	2 615 795	2 679 044	2.4	17 576 168	18 039 795	2.6
TOTAL - RÉGION	556 332	563 064	1.2	8 178 834	8 135 500	-0.5	39 074 933	38 794 344	-0.7	199 941 455	205 345 716	2.7
LAVAL (13)												
CHSCD	211 648	214 753	1.5	3 225 131	2 824 748	-12.4	18 177 413	16 619 584	-8.6	82 394 996	73 671 719	-10.6
TOTAL - RÉGION	211 648	214 753	1.5	3 225 131	2 824 748	-12.4	18 177 413	16 619 584	-8.6	82 394 996	73 671 719	-10.6
LANAUDIERE (14)												
CHSCD	390 202	387 900	-0.6	5 776 556	5 854 078	1.3	30 925 651	32 033 760	3.6	142 701 225	149 752 089	4.9
TOTAL - RÉGION	390 202	387 900	-0.6	5 776 556	5 854 078	1.3	30 925 651	32 033 760	3.6	142 701 225	149 752 089	4.9



Région	Effet volume global (équival.-jours-prés.)				Heures rémunérées				Autres charges				Total des charges			
	91-92	92-93	92-93/91-92	91-92	92-93	92-93/91-92	91-92	92-93	92-93/91-92	91-92	92-93	92-93/91-92	91-92	92-93	92-93/91-92	
	%				%				%				%			
LAURENTIDES (15)																
CHSCD	403 155	421 177	4.5	5 479 208	5 752 727	5.0	30 898 697	33 584 568	8.7	138 239 519	149 664 530	8.3				
CH PSYCH	66 300	62 336	-6.0	1 580 736	1 620 769	2.5	7 303 661	7 505 218	2.8	37 746 219	39 839 701	5.5				
TOTAL - RÉGION	469 455	483 513	3.0	7 059 945	7 373 496	4.4	38 202 358	41 089 786	7.6	175 985 737	189 504 231	7.7				
MONTEREGIE (16)																
CHSCD	1 197 751	1 193 496	-0.4	17 097 074	17 002 356	-0.6	94 906 173	87 806 118	-7.5	429 319 830	433 705 195	1.0				
TOTAL - RÉGION	1 197 751	1 193 496	-0.4	17 097 074	17 002 356	-0.6	94 906 173	87 806 118	-7.5	429 319 830	433 705 195	1.0				
TOTAL - PROVINCIAL																
CHSCD	12 341 833	12 445 073	0.8	191 775 275	181 595 731	-5.3	***	***	***	4 858 027 025	4 629 512 282	-4.7				
CH PSYCH	1 232 618	1 232 198	0.0	26 141 329	23 656 100	-9.5	106 075 153	100 072 931	-5.7	610 209 007	570 462 563	-6.5				
GRAND TOTAL	13 574 452	13 677 271	0.8	217 916 604	205 251 831	-5.8	***	***	***	5 468 236 031	5 199 974 845	-4.9				



DIRECTION GÉNÉRALE DE LA COORDINATION RÉGIONALE

Date : 94-03-08 D6CR204

ÉVOLUTION GLOBALE

en date du 31 mars 1993

Exercice : 1992-93
Trimestre : 4

Code	Centre hospitalier	Effet volume global (équival.-jours-prés.)			Heures rémunérées			Autres charges			Total des charges		
		91-92	92-93	92-93/91-92	91-92	92-93	92-93/91-92	91-92	92-93	92-93/91-92	91-92	92-93	92-93/91-92

%

%

%

%

RÉGION : BAS-ST-LAURENT-GASPÉSIE (01)

C.H. de soins de courte durée

1252-3150	HOPITAL D'AMQUI	39 927	43 503	9.0	607 936	766 437	26.1	2 589 146	4 180 642	61.5	14 631 429	19 586 179	33.9
1253-0234	C.H. RÉGIONAL DU GRAND PORTAGE	82 822	83 830	1.2	1 150 462	1 174 013	2.0	5 345 966	5 495 529	2.8	28 911 590	30 170 103	4.4
1270-3914	HOPITAL NOTRE-DAME DU LAC	25 480	25 822	1.3	374 935	376 515	0.4	2 064 163	2 055 308	-0.4	9 526 240	9 853 391	3.4
1319-8775	HOPITAL NOTRE-DAME DE FATIMA	37 272	42 258	13.4	567 247	563 961	-0.6	2 519 440	2 527 323	0.3	13 585 327	13 947 840	2.7
1324-3860	C.H. DE NATANE	56 277	58 745	4.4	799 968	802 304	0.3	5 188 971	4 773 553	-8.0	20 771 880	21 022 370	1.2
1362-0471	C.H. REGIONAL DE RIMOUSKI	141 148	140 999	-0.1	2 021 045	2 044 609	1.2	12 105 198	12 588 902	4.0	53 125 919	55 190 572	3.9

TOTAL - CHSCD

382 927 395 158 3.2 5 521 593 5 727 839 3.7 29 812 884 31 621 257 6.1 140 552 384 149 770 455 6.6

CH PSYCH

1187-1670	HOPITAL DE MONT-JOLI INC.	71 657	74 830	4.4	1 276 410	1 329 730	4.2	6 179 976	6 511 456	5.4	29 688 835	31 422 150	5.8
-----------	---------------------------	--------	--------	-----	-----------	-----------	-----	-----------	-----------	-----	------------	------------	-----

TOTAL - CH PSYCH

71 657 74 830 4.4 1 276 410 1 329 730 4.2 6 179 976 6 511 456 5.4 29 688 835 31 422 150 5.8

TOTAL - RÉGION: 01

454 584 469 988 3.4 6 798 003 7 057 569 3.8 35 992 859 38 132 713 5.9 170 241 219 181 192 605 6.4



ÉVOLUTION GLOBALE

en date du 31 mars 1993

Exercice : 1992-93
Trimestre : 4

Code	Centre hospitalier	Effet volume global (Équival.-jours-prés.)				Heures rémunérées				Autres charges				Total des charges			
		91-92	92-93	92-93/91-92	%	91-92	92-93	92-93/91-92	%	91-92	92-93	92-93/91-92	%	91-92	92-93	92-93/91-92	%
RÉGION : SAGUENAY - LAC ST. JEAN (02)																	
C.H. de soins de courte durée																	
1231-4878	HOTEL-DIEU D'ALMA	89 442	91 341	2.1		1 113 738	1 141 719	2.5		5 373 916	5 613 939	4.5		27 836 143	29 328 198	5.4	
1235-7711	HOPITAL DE LA BAIE DES HAI HAI	32 894	32 274	-1.9		391 249	388 934	-0.6		1 740 994	1 837 147	5.5		9 487 425	9 837 651	3.7	
1246-0762	HOPITAL DE CHICOUTIMI INC.	192 983	194 177	0.6		3 277 975	3 296 355	0.6		18 089 272	18 284 451	1.1		84 167 416	86 738 324	3.1	
1253-0275	HOTEL-DIEU DE ROBERVAL	96 840	105 664	9.1		1 434 056	1 620 057	13.0		7 195 630	8 117 017	12.8		35 462 101	41 260 864	16.4	
1308-4033	CENTRE HOSP. DE DOLBEAU	47 371	46 524	-1.8		719 291	691 375	-3.9		3 563 698	3 430 602	-3.7		17 300 842	17 092 712	-1.2	
1330-1593	CENTRE HOSPITALIER JONQUIERE	89 376	89 386	0.0		1 350 568	1 337 356	-1.0		5 741 517	6 111 304	6.4		32 621 818	33 653 954	3.2	
TOTAL - CHSCD		548 906	559 366	1.9		8 286 877	8 475 796	2.3		41 705 028	43 394 460	4.1		206 875 745	217 911 703	5.3	

CH PSYCH

1281-1279	INSTITUT ROLAND SAUCIER	42 022	38 102	-9.3		522 098	523 253	0.2		2 781 191	2 787 195	0.2		13 505 337	13 990 016	3.6	
TOTAL - CH PSYCH		42 022	38 102	-9.3		522 098	523 253	0.2		2 781 191	2 787 195	0.2		13 505 337	13 990 016	3.6	
TOTAL - RÉGION: 02		590 927	597 468	1.1		8 808 975	8 999 049	2.2		44 486 219	46 181 655	3.8		220 381 082	231 901 719	5.2	

D-5



DIRECTION GÉNÉRALE DE LA COORDINATION RÉGIONALE
Date : 94-03-08 D6CR204

ÉVOLUTION GLOBALE

en date du 31 mars 1993

Exercice : 1992-93
Trimestre : 4

Code	Centre hospitalier	Effet volume global (Équival.-jours-prés.)				Heures rémunérées				Autres charges				Total des charges			
		91-92	92-93	92-93/91-92	%	91-92	92-93	92-93/91-92	%	91-92	92-93	92-93/91-92	%	91-92	92-93	92-93/91-92	%
RÉGION : QUÉBEC (03)																	
C.H. de soins de courte durée																	
1232-8514	HOPITAL SAINTE-ANNE-DE-BEAUPRE	35 076	36 662	4.5		362 161	365 950	1.0		1 734 704	1 960 450	13.0		8 306 112	8 862 099	6.7	
1246-3824	HOPITAL DU CHRIST-ROI	80 180	80 176	0.0		1 073 904	1 076 165	0.2		5 187 599	5 449 032	5.0		27 131 696	28 166 624	3.8	
1253-0226	HOTEL-DIEU DE QUÉBEC	206 793	202 616	-2.0		3 096 767	3 172 960	2.5		25 395 722	26 759 362	5.4		86 878 597	91 713 814	5.6	
1257-6138	C.H. COURCHESNE	18 554	18 143	-2.2		443 865	444 062	4.6		2 223 390	2 457 646	10.5		11 148 743	12 097 911	8.5	
1264-8408	C.H. JEFFERY HALE	58 868	60 036	2.0		918 845	894 958	-2.6		4 748 125	4 854 857	2.2		23 517 228	24 007 431	2.1	
1269-1408	C.H. ST-JOSEPH DE LA MALBAIE	27 593	27 334	-0.9		342 895	336 845	-1.8		1 874 497	2 040 950	8.9		8 714 661	9 113 059	4.6	
1272-1429	C.H. DE L'UNIVERSITE LAVAL	222 210	206 718	-7.0		3 221 299	3 036 965	-5.7		27 291 524	25 220 375	-7.6		92 671 856	89 553 141	-3.4	
1311-1232	C.H. CHAUVEAU	56 824	57 071	0.4		653 073	654 656	0.2		3 572 866	3 777 568	5.7		17 074 556	17 640 282	3.3	
1316-3092	HOPITAL DE L'ENFANT-JESUS	301 668	305 827	1.4		4 823 192	4 772 657	-1.0		24 935 860	27 016 908	8.3		118 845 133	123 255 134	3.7	
1350-8742	HOPITAL DU ST-SACREMENT	189 899	194 870	2.6		2 867 616	2 858 152	-0.3		17 426 629	17 392 042	-0.2		74 137 866	76 087 782	2.6	
1362-3616	HOPITAL LAVAL	142 505	145 697	2.2		2 493 788	2 542 586	2.0		21 365 264	21 806 672	2.1		72 548 798	75 809 141	4.5	
1372-7227	HOPITAL ST-FRANCOIS-D'ASSISE	271 726	276 639	1.8		3 891 844	3 903 997	0.3		20 465 432	20 710 830	1.2		96 591 505	99 903 356	3.4	
TOTAL - CHSCD		1 611 895	1 611 789	0.0		24 189 246	24 079 953	-0.5		156 221 613	159 446 692	2.1		637 566 751	656 209 774	2.9	
CH PSYCH																	
1188-8062	CH ROBERT GIFFARD	236 304	239 825	1.5		5 146 884	5 127 072	-0.4		19 475 186	19 647 359	0.9		119 059 067	122 074 571	2.5	
1283-0162	CLINIQUE ROY-ROUSSEAU	51 695	49 662	-3.9		424 953	420 407	-1.1		1 880 843	1 661 778	-11.6		10 062 794	10 185 734	1.2	
1331-1360	CH DE CHARLEVOIX	71 930	69 901	-2.8		1 554 402	1 555 570	0.1		5 252 810	5 498 450	4.7		33 846 131	35 312 907	4.3	
1372-7086	HOTEL-DIEU SACRE-COEUR JÉSUS	24 184	23 832	-1.5		736 505	716 668	-2.7		2 840 556	2 635 125	-7.2		17 803 443	17 884 396	0.5	
TOTAL - CH PSYCH		384 113	383 221	-0.2		7 862 744	7 819 717	-0.5		29 449 395	29 442 712	0.0		180 771 435	185 457 608	2.6	
TOTAL - RÉGION: 03.		1 996 008	1 995 010	0.0		32 051 990	31 899 670	-0.5		185 671 007	188 889 404	1.7		818 338 186	841 667 382	2.9	



DIRECTION GÉNÉRALE DE LA COORDINATION RÉGIONALE

Date : 94-03-08 D6CR204

ÉVOLUTION GLOBALE

en date du 31 mars 1993

Exercice : 1992-93
Trimestre : 4

Code	Centre hospitalier	Effet volume global (équival.-jours-prés.)				Heures rémunérées				Autres charges				Total des charges			
		91-92	92-93	92-93/91-92	%	91-92	92-93	92-93/91-92	%	91-92	92-93	92-93/91-92	%	91-92	92-93	92-93/91-92	%
RÉGION : TROIS-RIVIERES (04)																	
C.H. de soins de courte durée																	
1234-1079	HOTEL-DIEU D'ARTHABASKA	117 463	117 125	-0.3		1 656 918	1 594 693	-3.8		8 200 576	7 991 818	-2.5		40 258 983	41 110 095	2.1	
1248-3319	HOPITAL CONTOIS	27 140	26 935	-0.8		377 194	383 405	1.6		1 801 533	1 816 328	0.8		9 223 990	9 593 550	4.0	
1250-3579	HOP. STE-CROIX DRUMMONDVILLE	119 861	126 559	5.6		1 720 258	1 752 071	1.8		7 231 006	7 310 007	1.1		40 813 237	42 425 215	4.5	
1269-1697	C.H. ST-JOSEPH TROIS-RIVIERES	127 006	124 437	-2.0		1 909 763	1 949 244	2.1		10 044 524	10 936 944	8.9		46 738 970	50 028 166	7.0	
1269-1705	C.H. ST-JOSEPH LA TUQUE	47 879	49 032	2.4		811 404	805 068	-0.8		3 679 593	3 856 037	4.8		18 851 418	19 566 372	3.8	
1272-2336	C.H. RÉGIONAL DE LA MAURICIE	90 643	92 715	2.3		1 461 176	1 465 179	0.3		7 446 628	7 467 030	0.3		36 816 143	36 917 009	0.3	
1304-3344	HOPITAL CHRIST-ROI DE NICOLET	33 836	35 459	4.8		550 772	538 500	-2.2		2 079 920	2 281 946	9.7		12 876 545	13 068 303	3.1	
1309-8009	C.H. DE LAFLECHE	38 929	46 367	19.1		729 179	730 568	0.2		3 649 149	3 539 455	-3.0		17 752 795	18 360 684	3.4	
1328-6331	C.H. STE-MARIE TROIS-RIVIERES	132 803	132 629	-0.1		2 015 164	1 999 238	-0.8		10 710 684	11 308 260	5.6		51 172 252	52 761 786	3.1	
1328-9962	HOPITAL CLOUTIER	42 185	43 461	3.0		690 044	707 328	2.5		2 912 259	3 124 154	7.3		16 444 343	17 504 337	6.4	
TOTAL - CHSCD		777 742	794 718	2.2		11 921 871	11 925 294	0.0		57 755 872	59 631 979	3.2		290 548 676	301 335 517	3.7	

CH PSYCH

1269-4089	HOPITAL ST-JULIEN	0	0	0.0		1 373 091	1 381 257	0.6		4 187 489	4 506 117	7.6		27 475 977	28 753 500	4.6	
1284-0286	C.H. STE-THERESE	0	2 807	0.0		543 960	533 387	-1.9		4 551 733	4 628 051	1.7		15 475 761	15 752 955	1.8	
TOTAL - CH PSYCH		0	2 807	0.0		1 917 051	1 914 644	-0.1		8 739 223	9 134 168	4.5		42 951 738	44 506 455	3.6	
TOTAL - RÉGION: 04		777 742	797 525	2.5		13 838 922	13 839 938	0.0		66 495 095	68 766 147	3.4		333 500 414	345 841 972	3.7	



DIRECTION GÉNÉRALE DE LA COORDINATION RÉGIONALE

Date : 94-03-08 DGC204

ÉVOLUTION GLOBALE

en date du 31 mars 1993

Exercice : 1992-93
Trimestre : 4

Code	Centre hospitalier	Effet volume global (Équival.-jours-prés.)			Heures rémunérées			Autres charges			Total des charges		
		91-92	92-93	92-93/91-92	91-92	92-93	92-93/91-92	91-92	92-93	92-93/91-92	91-92	92-93	92-93/91-92
		%			%			%			%		
RÉGION : ESTRIE (05)													
C.H. de soins de courte durée													
1269-1242	C.H. LAC MEGANTIC	35 782	34 776	-2.8	550 485	538 661	-2.1	1 853 203	2 006 438	8.3	12 422 134	12 769 578	2.8
1272-8861	C.H. U. S.	181 100	183 166	1.1	3 097 155	3 111 771	0.5	20 318 224	21 527 420	6.0	82 041 432	84 979 109	3.6
1273-3929	HOPITAL LA PROVIDENCE DE MAGOG	38 344	37 928	-1.1	511 279	510 427	-0.2	2 718 324	2 661 181	-2.1	12 706 870	13 066 764	2.8
1279-2370	C.H. ST-VINCENT-DE-PAUL	131 256	128 929	-1.8	1 764 125	1 750 594	-0.8	8 296 953	8 340 240	0.5	43 783 428	44 654 855	2.0
1350-4717	C.H. ASBESTOS	19 193	20 149	5.0	212 052	207 173	-2.3	1 609 384	1 737 651	8.0	6 080 821	6 251 504	2.8
1381-8596	C.H. DE SHERBROOKE	50 679	52 783	4.2	722 089	718 774	-0.5	3 366 697	3 607 981	7.2	17 434 062	18 262 546	4.8
1449-1799	C.H. HOTEL-DIEU DE SHERBROOKE	120 090	130 244	8.5	1 875 420	1 912 308	2.0	8 986 144	9 674 540	7.7	46 309 831	48 523 447	4.8
TOTAL - CHSCD		576 443	587 975	2.0	8 732 604	8 749 708	0.2	47 148 928	49 555 451	5.1	220 778 578	228 507 803	3.5
TOTAL - RÉGION: 05		576 443	587 975	2.0	8 732 604	8 749 708	0.2	47 148 928	49 555 451	5.1	220 778 578	228 507 803	3.5



DIRECTION GÉNÉRALE DE LA COORDINATION RÉGIONALE

Date : 94-03-08 DCCR204

ÉVOLUTION GLOBALE

en date du 31 mars 1993

Exercice : 1992-93
Trimestre : 4

Code	Centre hospitalier	Effet volume global (équival.-jours-prés.)				Heures rémunérées				Autres charges				Total des charges			
		91-92	92-93	92-93/91-92	91-92	92-93	92-93/91-92	91-92	92-93	92-93/91-92	91-92	92-93	92-93/91-92	91-92	92-93	92-93/91-92	
RÉGION : MONTREAL-CENTRE (06)																	
C.H. de soins de courte durée																	
1120-0664	VILLA MEDICA INC.	0	0	0.0	0	0	0.0	0	0	0.0	0	0	0.0	0	0	0.0	
1123-0711	C.H. GUY LAPORTE																
1126-9552	HOPITAL MARIE-ENFANT	38 971	38 412	-1.4	1 030 019	1 068 522	3.7	3 509 082	3 378 490	-3.7	23 599 285	24 913 300	5.6				
1128-1516	HOPITAL GÉNÉRAL DU LAKESHORE	110 882	114 863	3.6	1 673 245	1 674 502	0.1	8 227 987	8 442 687	2.6	41 758 444	43 057 347	3.1				
1128-7208	HOPITAL REDDY MEMORIAL	83 618	83 080	-0.6	1 104 636	1 084 780	-1.8	5 195 576	5 367 439	3.3	26 653 287	27 585 377	3.5				
1154-6389	HOPITAL CATHERINE BOOTH	26 997	59 487	120.3	276 885	283 393	2.4	1 184 137	1 250 980	5.6	6 524 247	6 852 837	5.0				
1233-5386	HOPITAL STE-JEANNE-D'ARC	85 959	72 510	-15.6	1 573 717	1 582 131	0.5	7 335 299	7 215 519	-1.6	37 718 170	38 742 325	2.7				
1242-0774	HOPITAL SANTA CABBINI	158 162	158 006	-0.1	2 084 141	2 086 872	0.1	9 041 304	9 067 757	0.3	48 504 063	50 203 047	3.5				
1243-1656	INSTITUT CARDIOLOGIE MONTREAL	63 128	64 599	2.3	1 496 613	971 097	-35.1	17 915 114	0	***.*	47 529 445	958 397	-98.0				
1245-2645	HOPITAL MARIE-CLARAC	69 854	68 411	-2.1	556 714	556 343	-0.1	1 980 510	1 888 383	-4.7	12 320 541	12 611 069	2.4				
1246-1570	HOP. DE MONTREAL POUR ENFANTS	126 206	119 020	-5.7	2 735 314	2 002 277	-26.8	13 607 216	9 649 484	-29.1	64 090 406	50 639 587	-21.0				
1246-4228	C.H. DE VERDUN	155 307	152 282	-1.9	2 265 050	2 258 115	-0.3	12 458 198	12 891 202	3.5	56 727 504	58 385 082	2.9				
1247-5976	HOPITAL DU SACRÉ-COEUR DE MTL	321 803	316 562	-1.6	5 134 549	5 206 828	1.4	31 360 152	33 763 871	7.7	133 094 067	140 097 618	5.3				
1249-0918	HOPITAL DES CONVALESCENTS	67 193	70 257	4.6	605 900	616 514	1.8	2 004 367	2 107 691	5.2	13 502 432	14 464 265	7.1				
1249-0959	HOP. CONV. JULIUS RICHARDSON	36 630	27 627	-24.6	439 117	445 938	1.6	1 873 290	1 949 144	4.0	10 037 697	10 487 363	4.5				
1251-3479	HOPITAL NOTRE-DAME	357 991	361 647	1.0	6 060 689	6 107 311	0.8	40 642 211	42 807 593	5.3	159 154 856	166 258 934	4.5				
1253-0127	HOTEL-DIEU DE MONTREAL	220 981	235 309	6.5	4 171 505	2 492 938	-40.2	25 219 342	712 262	-97.2	106 066 089	3 227 556	-97.0				
1257-6120	C.H. DE ST-LAURENT	45 589	42 152	-7.5	649 977	0	***.*	3 574 080	0	***.*	16 508 200	0	***.*				
1259-9213	HOPITAL GÉNÉRAL DE MONTREAL	296 858	299 151	0.8	5 247 874	5 243 164	-0.1	39 844 812	43 128 007	8.2	140 054 413	146 564 057	4.6				
1259-9312	HOPITAL ST-MICHEL	79 079	77 172	-2.4	1 267 731	1 272 202	0.4	7 770 869	8 066 945	3.8	32 939 055	33 901 253	2.9				
1259-9411	C.H.-C.A. GOUIN-ROSEMONT	48 217	45 515	-5.6	965 373	973 656	0.9	2 721 682	2 602 680	-4.4	20 789 966	21 427 247	3.1				
1260-0698	C.H. FLEURY	105 999	106 723	0.7	1 515 223	684 775	-54.8	7 440 362	581 333	-92.2	37 359 031	1 211 587	-96.8				
1268-3090	HOPITAL JEAN-TALON	124 289	126 585	1.8	1 753 887	1 777 585	1.4	8 624 513	8 811 166	2.2	43 189 927	45 072 051	4.4				
1268-5608	HOP. JUIF SIR MORTIMER B.DAVIS	295 884	324 765	9.8	4 876 901	4 882 318	0.1	28 794 567	31 559 231	9.6	121 288 003	128 897 933	6.3				
1269-1234	C.H. DE LACHINE	59 145	64 931	9.8	824 623	924 427	12.1	4 342 889	5 306 211	22.2	20 221 394	23 653 322	17.0				
1269-4659	HOPITAL STE-JUSTINE	225 202	210 273	-6.6	5 348 605	0	***.*	23 059 772	0	***.*	127 086 633	0	***.*				
1270-4276	HOPITAL GÉNÉRAL LACHINE	50 370	48 254	-4.2	629 772	619 308	-1.7	4 052 015	4 117 982	1.6	16 165 355	16 599 623	2.7				



DIRECTION GÉNÉRALE DE LA COORDINATION RÉGIONALE

Date : 94-03-08 DGC204

ÉVOLUTION GLOBALE

en date du 31 mars 1993

Exercice : 1992-93
Trimestre : 4

Code	Centre hospitalier	Effet volume global (équival.-jours-prés.)				Heures rémunérées				Autres charges				Total des charges			
		91-92	92-93	92-93/91-92	%	91-92	92-93	92-93/91-92	%	91-92	92-93	92-93/91-92	%	91-92	92-93	92-93/91-92	%
RÉGION : MONTREAL-CENTRE (06) (suite)																	
C.H. de soins de courte durée																	
1271-4093	HOPITAL GÉNÉRAL LASALLE	68 058	70 404	3.4		1 041 331	0	***.*		5 197 760	0	***.*		25 674 026	0	***.*	
1272-9703	HOPITAL ST-LUC	263 733	261 882	-0.7		4 833 594	4 852 269	0.4		30 506 093	31 199 528	2.3		122 615 688	126 991 416	3.6	
1274-5725	C.H. ST. MARY'S	148 655	154 752	4.1		2 610 992	2 582 917	-1.1		13 096 601	13 620 074	4.0		62 891 519	65 248 171	3.7	
1281-9348	INSTITUT DE RÉADAPTATION	28 899	29 294	1.4		494 259	506 837	2.5		2 301 218	1 993 540	-13.4		12 302 014	12 601 941	2.4	
1293-4659	HOPITAL MAISONNEUVE-ROSEMONT	359 240	357 258	-0.6		6 005 101	5 982 760	-0.4		35 593 716	37 861 311	6.4		155 393 759	160 866 781	3.5	
1350-6472	HOPITAL SHRINERS POUR L'ENFANT	0	8 145	0.0		0	255 619	0.0		0	1 814 707	0.0		0	6 866 985	0.0	
1350-8759	HOP. NEUROLOGIQUE DE MONTREAL	44 565	44 991	1.0		915 855	944 867	3.2		8 200 785	8 166 961	-0.4		26 178 424	27 258 056	4.1	
1351-4542	C.H. THORACIQUE DE MONTREAL	39 087	40 591	3.8		567 001	566 227	-0.1		3 791 961	3 879 743	2.3		14 811 048	15 382 979	3.9	
1381-8117	HOPITAL ROYAL VICTORIA	311 332	303 120	-2.6		5 870 960	5 775 295	-1.6		42 136 124	44 059 028	4.6		156 938 992	162 855 885	3.8	
1417-7356	HOPITAL REINE ELIZABETH	111 704	112 717	0.9		1 478 947	1 512 946	2.3		8 175 935	8 910 508	9.0		36 891 369	39 208 137	6.3	
2420-3952	HOPITAL BELLECHASSE																
TOTAL - CHSCD		4 629 589	4 670 746	0.9		78 106 099	67 794 733	-13.2		460 779 537	396 171 457	-14.0		1 976 579 353	1 683 091 528	-14.8	
CH PSYCH																	
1104-2215	HOPITAL LOUIS-H. LAFONTAINE	267 841	222 616	-16.9		4 822 914	4 734 812	-1.8		21 887 589	22 080 202	0.9		111 073 316	114 605 827	3.2	
1279-7577	INSTITUT PHILIPPE-PINEL	96 648	99 680	3.1		1 176 017	1 187 881	1.0		5 597 647	5 958 301	6.4		32 038 837	33 636 953	5.0	
1280-6592	HOPITAL RIVIERE-DES-PRAIRIES	49 423	104 803	112.1		2 405 538	0	***.*		8 278 600	0	***.*		58 408 840	0	***.*	
1372-7060	HOPITAL DOUGLAS	155 487	148 707	-4.4		2 821 701	2 782 432	-1.4		9 894 911	10 416 990	5.3		65 490 319	67 102 275	2.5	
TOTAL - CH PSYCH		569 398	575 807	1.1		11 226 170	8 705 125	-22.5		45 658 747	38 455 493	-15.8		267 011 312	215 345 055	-19.3	
TOTAL - RÉGION: 06		5 198 987	5 246 553	0.9		89 332 269	76 499 858	-14.4		506 438 284	434 626 950	-14.2		2 243 590 665	1 898 436 583	-15.4	



en date du 31 mars 1993

Code	Centre hospitalier	Effet volume global (Équival.-jours-prés.)				Heures rémunérées				Autres charges				Total des charges			
		91-92	92-93	92-93/91-92	91-92	92-93	92-93/91-92	91-92	92-93	92-93/91-92	91-92	92-93	92-93/91-92	91-92	92-93	92-93/91-92	
				%			%			%			%			%	
RÉGION : OUTAQAIS (07)																	
C.H. de soins de courte durée																	
1241-6525	C.H. DE BUCKINGHAM	44 820	46 104	2.9	580 397	575 902	-0.8	3 250 594	3 363 171	3.5	14 647 285	15 146 393	3.4				
1248-1776	HOP. COMMUNAUTAIRE DU PONTIAC	27 938	27 914	-0.1	385 762	387 507	0.5	2 673 579	2 681 321	0.3	9 687 974	10 161 179	4.9				
1262-1728	C.H. GATINEAU MÉMORIAL	12 857	13 230	2.9	132 333	134 742	1.8	736 204	765 374	4.0	3 347 157	3 502 219	4.6				
1269-1325	C.H. DE MANIWAKI	37 893	31 637	-16.5	457 052	450 772	-1.4	2 610 682	3 139 695	20.3	11 653 027	12 363 357	6.1				
1354-5264	C.H. RÉGIONAL DE L'OUTAQAIS	145 905	142 418	-2.4	2 475 470	2 401 287	-3.0	14 560 242	13 711 342	-5.8	62 270 534	61 786 057	-0.8				
1631-1532	C.H. DE GATINEAU	124 349	120 883	-2.8	1 804 974	1 773 212	-1.8	10 245 606	10 130 444	-1.1	45 308 144	46 743 581	3.2				
TOTAL - CHSCD		393 762	382 186	-2.9	5 835 988	5 723 422	-1.9	34 076 908	33 791 347	-0.8	146 914 121	149 702 786	1.9				

1267-9809 CH PIERRE JANET

TOTAL - CH PSYCH	0	0	0.0	0	0	0.0	0	0	0.0	0	0	0	0.0	0	0	0.0	
TOTAL - RÉGION: 07	393 762	382 186	-2.9	5 835 988	5 723 422	-1.9	34 076 908	33 791 347	-0.8	146 914 121	149 702 786	1.9					



DIRECTION GÉNÉRALE DE LA COORDINATION RÉGIONALE

Date : 94-03-08 D6CR204

ÉVOLUTION GLOBALE

en date du 31 mars 1993

Exercice : 1992-93
Trimestre : 4

Code	Centre hospitalier	Effet volume global (Équival.-jours-prés.)				Heures rémunérées				Autres charges				Total des charges			
		91-92	92-93	92-93/91-92	%	91-92	92-93	92-93/91-92	%	91-92	92-93	92-93/91-92	%	91-92	92-93	92-93/91-92	%
RÉGION : ABITIBI-TEMISCAMINGUE (08)																	
C.H. de soins de courte durée																	
1174-3416	C.H. DE VAL D'OR	71 771	74 000	3.1		1 040 274	1 063 142	2.2		5 437 464	6 097 066	12.1		25 596 117	27 196 323	6.3	
1232-2434	C.H. HOTEL-DIEU D'ANOS	70 231	73 114	4.1		930 011	960 893	3.3		6 079 378	6 086 533	0.1		23 749 767	25 018 883	5.3	
1277-7744	C.H. ROUYN-NORANDA	102 294	99 800	-2.4		1 484 476	1 503 311	1.3		8 317 665	8 812 420	5.9		37 272 076	11 821 352	-68.3	
1325-0410	C.H. ST-FRANCOIS-D'ASSISE	38 613	39 840	3.2		591 674	594 800	0.5		2 458 316	2 655 526	8.0		13 655 581	14 335 939	5.0	
TOTAL - CHSCD		282 909	286 754	1.4		4 046 435	4 122 146	1.9		22 292 823	23 651 545	6.1		100 273 541	78 372 497	-21.8	
CH PSYCH																	
1272-2070	CH WALARTIC INC.	19 292	17 836	-7.5		230 132	237 804	3.3		1 172 576	1 208 369	3.1		5 895 352	6 214 926	5.4	
TOTAL - CH PSYCH		19 292	17 836	-7.5		230 132	237 804	3.3		1 172 576	1 208 369	3.1		5 895 352	6 214 926	5.4	
TOTAL - RÉGION: 08		302 201	304 590	0.8		4 276 566	4 359 950	1.9		23 465 399	24 859 914	5.9		106 168 893	84 587 423	-20.3	



ÉVOLUTION GLOBALE

en date du 31 mars 1993

Code	Centre hospitalier	Effet volume global (Équival.-jours-prés.)			Heures rémunérées			Autres charges			Total des charges		
		91-92	92-93	92-93/91-92	91-92	92-93	92-93/91-92	91-92	92-93	92-93/91-92	91-92	92-93	92-93/91-92
				%			%			%			%
RÉGION : COTE-NORD (09)													
C.H. de soins de courte durée													
1316-0395	HOPITAL DES SEPT-ILES	85 652	84 649	-1.2	1 210 202	1 211 026	0.1	6 491 857	7 809 969	20.3	31 415 043	33 745 328	7.4
1638-5478	C.H. REGIONAL DE BAIE-COMEAU	85 769	89 855	4.8	1 305 789	1 334 887	2.2	7 281 950	6 983 001	-4.1	32 602 756	33 657 135	3.2
TOTAL - CHSCD		171 421	174 504	1.8	2 515 992	2 545 913	1.2	13 773 808	14 792 970	7.4	64 017 800	67 402 463	5.3
TOTAL - RÉGION: 09		171 421	174 504	1.8	2 515 992	2 545 913	1.2	13 773 808	14 792 970	7.4	64 017 800	67 402 463	5.3



DIRECTION GÉNÉRALE DE LA COORDINATION RÉGIONALE

Date : 94-03-08 DGR204

ÉVOLUTION GLOBALE

en date du 31 mars 1993

Exercice : 1992-93
Trimestre : 4

Code	Centre hospitalier	Effet volume global (Équival.-jours-prés.)			Heures rémunérées			Autres charges			Total des charges		
		91-92	92-93	92-93/91-92	91-92	92-93	92-93/91-92	91-92	92-93	92-93/91-92	91-92	92-93	92-93/91-92
		%			%			%			%		
RÉGION : NORD DE QUÉBEC (10)													
C.H. de soins de courte durée													
1246-0028	HOPITAL CHIBOUGAMAU	24 473	23 531	-3.9	377 987	365 995	-3.2	1 864 481	1 901 787	2.0	10 100 027	10 318 636	2.2
1345-4517	C.H. LA GRANDE RIVIERE	6 100	5 341	-12.4	76 902	77 019	0.2	1 449 117	1 443 104	-0.4	3 614 865	3 770 837	4.3
1845-6327	C.H. DE LA BAIE D'HUDSON	0	0	0.0	0	0	0.0	0	0	0.0	0	0	0.0
TOTAL - CHSCD		30 572	28 871	-5.6	454 890	443 014	-2.6	3 313 598	3 344 891	0.9	13 714 892	14 089 473	2.7
TOTAL - RÉGION: 10		30 572	28 871	-5.6	454 890	443 014	-2.6	3 313 598	3 344 891	0.9	13 714 892	14 089 473	2.7



DIRECTION GÉNÉRALE DE LA COORDINATION RÉGIONALE

Date : 94-03-08 D6CR204

ÉVOLUTION GLOBALE

en date du 31 mars 1993

Exercice : 1992-93
Trimestre : 4

Code	Centre hospitalier	Effet volume global (équival.-jours-prés.)			Heures rémunérées			Autres charges			Total des charges		
		91-92	92-93	92-93/91-92	91-92	92-93	92-93/91-92	91-92	92-93	92-93/91-92	91-92	92-93	92-93/91-92
				%			%			%			%
RÉGION : GASPESIE, ILES-MADELEINE (11)													
C.H. de soins de courte durée													
1185-0450	C.H. DE L'ARCHIPEL	41 059	40 101	-2.3	476 814	506 616	6.3	3 360 896	3 757 172	11.8	14 593 133	16 053 833	10.0
1245-5135	C.H. BAIE-DES-CHALEURS	55 583	52 947	-4.7	851 231	833 053	-2.1	4 560 267	4 359 371	-4.4	21 438 079	21 619 626	0.8
1253-0101	C.H. HOTEL-DIEU DE GASPE	42 472	42 491	0.0	675 457	693 388	2.7	3 623 266	3 935 194	8.6	17 143 647	18 175 945	6.0
1272-2724	HOPITAL DES MONTS	43 980	41 270	-6.2	580 215	585 688	0.9	3 308 548	3 551 931	7.4	14 997 138	15 862 193	5.8
1360-7981	C.H. DE CHANDLER	40 674	39 734	-2.3	663 628	643 257	-3.1	3 809 921	3 990 341	4.7	17 012 531	17 307 232	1.7
TOTAL - CHSCD		223 768	216 544	-3.2	3 247 345	3 262 002	0.5	18 662 899	19 594 009	5.0	85 184 327	89 018 829	4.5
CH PSYCH													
1172-5306	CENTRE HOSPITALIER MGR ROSS	32 648	33 332	2.1	685 520	681 560	-0.6	2 174 589	2 349 276	8.0	15 062 611	15 646 857	3.9
TOTAL - CH PSYCH		32 648	33 332	2.1	685 520	681 560	-0.6	2 174 589	2 349 276	8.0	15 062 611	15 646 857	3.9
TOTAL - RÉGION: 11		256 415	249 876	-2.6	3 932 865	3 943 562	0.3	20 837 488	21 943 285	5.3	100 246 938	104 665 686	4.4



Code	Centre hospitalier	Effet volume global (équival.-jours-prés.)			Heures rémunérées			Autres charges			Total des charges		
		91-92	92-93	92-93/91-92	91-92	92-93	92-93/91-92	91-92	92-93	92-93/91-92	91-92	92-93	92-93/91-92

% % %

RÉGION : CHAUDIERE-APALACHES (12)

C.H. de soins de courte durée

1159-1419	HOTEL-DIEU DE LEVIS	203 689	213 742	4.9	2 709 898	2 751 909	1.6	14 462 133	13 860 197	-4.2	69 232 854	71 441 490	3.2
1232-0248	C.H. DE LA REGION DE L'ANIANTE	96 969	96 211	-0.8	1 560 787	1 522 641	-2.4	7 131 454	7 000 522	-1.8	37 628 320	37 877 372	0.7
1245-4401	CH PAUL-GILBERT	29 234	32 761	12.1	425 816	437 602	2.8	2 614 162	2 587 040	-1.0	10 971 795	11 467 121	4.5
1253-0259	HOTEL-DIEU DE MONTMAGNY	57 451	58 869	2.5	779 979	775 485	-0.6	3 708 576	3 892 363	5.0	19 180 204	19 981 877	4.2
2736-3530	C.H. ST-GEORGES DE BEAUCE	63 865	60 254	-5.7	955 805	923 419	-3.4	4 755 305	4 751 893	-0.1	23 877 977	24 076 393	0.8
2736-3548	C.H. DE BEAUCEVILLE	57 934	57 300	-1.1	906 081	900 946	-0.6	3 787 509	4 023 285	6.2	21 474 137	22 461 668	4.6
TOTAL - CHSCD		509 143	519 137	2.0	7 338 366	7 312 002	-0.4	36 459 138	36 115 300	-0.9	182 365 287	187 305 921	2.7

CH PSYCH

1237-5143	LE SANATORIUM BEGIN	47 189	43 928	-6.9	840 468	823 498	-2.0	2 615 795	2 679 044	2.4	17 576 168	18 039 795	2.6
TOTAL - CH PSYCH		47 189	43 928	-6.9	840 468	823 498	-2.0	2 615 795	2 679 044	2.4	17 576 168	18 039 795	2.6
TOTAL - RÉGION: 12		556 332	563 064	1.2	8 178 834	8 135 500	-0.5	39 074 933	38 794 344	-0.7	199 941 455	205 345 716	2.7



Code	Centre hospitalier	Effet volume global (équival.-jours-prés.)			Heures rémunérées			Autres charges			Total des charges			
		91-92	92-93	92-93/91-92	91-92	92-93	92-93/91-92	91-92	92-93	92-93/91-92	91-92	92-93	92-93/91-92	
RÉGION : LAVAL (13)														
C.H. de soins de courte durée														
1109-7029	C.H. JUIF DE RÉADAPTATION	42 413	42 427	0.0	459 527	0	***.x	2 192 237	0	***.x	11 329 872	0	***.x	
1271-6676	CITÉ DE LA SANTÉ DE LAVAL	169 235	172 326	1.8	2 765 604	2 824 748	2.1	15 985 176	16 619 584	4.0	71 065 124	73 671 719	3.7	
TOTAL - CHSCD		211 648	214 753	1.5	3 225 131	2 824 748	-12.4	18 177 413	16 619 584	-8.6	82 394 996	73 671 719	-10.6	
TOTAL - RÉGION: 13		211 648	214 753	1.5	3 225 131	2 824 748	-12.4	18 177 413	16 619 584	-8.6	82 394 996	73 671 719	-10.6	



Code	Centre hospitalier	Effet volume global (équival.-jours-prés.)			Heures rémunérées			Autres charges			Total des charges			
		91-92	92-93	92-93/91-92	91-92	92-93	92-93/91-92	91-92	92-93	92-93/91-92	91-92	92-93	92-93/91-92	
RÉGION : LANAUDIERE (14)														
C.H. de soins de courte durée														
1253-2743	C.H. LE GARDEUR	122 385	122 162	-0.2	1 591 485	1 641 840	3.2	9 313 976	10 449 925	12.2	40 721 237	43 856 378	7.7	
1623-9592	C.H. RÉGIONAL DE LANAUDIERE	267 817	265 738	-0.8	4 185 071	4 212 238	0.6	21 611 675	21 583 835	-0.1	101 979 988	105 895 711	3.8	
TOTAL - CHSCD		390 202	387 900	-0.6	5 776 556	5 854 078	1.3	30 925 651	32 033 760	3.6	142 701 225	149 752 089	4.9	
TOTAL - RÉGION: 14		390 202	387 900	-0.6	5 776 556	5 854 078	1.3	30 925 651	32 033 760	3.6	142 701 225	149 752 089	4.9	



Code	Centre hospitalier	Effet volume global (équival.-jours-prés.)			Heures rémunérées			Autres charges			Total des charges		
		91-92	92-93	92-93/91-92	91-92	92-93	92-93/91-92	91-92	92-93	92-93/91-92	91-92	92-93	92-93/91-92
RÉGION : LAURENTIDES (15)													
C.H. de soins de courte durée													
1135-3620	C.H. LAURENTIEN	67 655	68 810	1.7	974 954	989 357	1.5	5 389 583	5 532 266	2.6	24 031 862	25 028 909	4.1
1238-0465	HOTEL-DIEU DE ST-JÉROME	196 045	207 894	6.0	2 541 628	2 581 703	1.6	14 555 715	14 896 376	2.3	64 559 781	66 871 806	3.6
1250-3504	HOPITAL NOTRE-DAME STE-CROIX	39 150	39 529	1.0	540 215	547 369	1.3	2 976 602	3 023 797	1.6	13 769 154	14 501 541	5.3
1292-3132	C.H. ST-EUSTACHE	56 011	57 076	1.9	753 503	881 499	17.0	4 171 139	5 405 153	29.6	19 314 811	23 493 515	21.6
1350-8718	HOPITAL D'ARGENTEUIL	44 294	47 869	8.1	668 909	752 799	12.5	3 805 658	4 726 976	24.2	16 563 910	19 768 759	19.3
TOTAL - CHSCD		403 155	421 177	4.5	5 479 208	5 752 727	5.0	30 898 697	33 584 568	8.7	138 239 519	149 664 530	8.3
CH PSYCH													
1259-9262	C.H. DES LAURENTIDES	66 300	62 336	-6.0	1 580 736	1 620 769	2.5	7 303 661	7 505 218	2.8	37 746 219	39 839 701	5.5
TOTAL - CH PSYCH		66 300	62 336	-6.0	1 580 736	1 620 769	2.5	7 303 661	7 505 218	2.8	37 746 219	39 839 701	5.5
TOTAL - RÉGION: 15		469 455	483 513	3.0	7 059 945	7 373 496	4.4	38 202 358	41 089 786	7.6	175 985 737	189 504 231	7.7



Code	Centre hospitalier	Effet volume global (équival.-jours-prés.)				Heures rémunérées				Autres charges				Total des charges			
		91-92	92-93	92-93/91-92	%	91-92	92-93	92-93/91-92	%	91-92	92-93	92-93/91-92	%	91-92	92-93	92-93/91-92	%
RÉGION : MONTEREGIE (16)																	
C.H. de soins de courte durée																	
1133-5908	C.H. HONORE MERCIER	147 684	145 559	-1.4		2 056 058	2 068 106	0.6		10 944 173	11 723 142	7.1		51 835 260	54 090 460	4.4	
1236-3412	HOPITAL BARRIE MEMORIAL	25 773	27 704	7.5		274 929	277 886	1.1		1 525 506	1 730 385	13.4		6 673 793	7 170 302	7.4	
1241-2417	HOP. BROME-MISSISQUOI-PERKINS	51 901	47 946	-7.6		716 205	710 540	-0.8		4 470 104	4 669 211	4.5		18 608 549	19 181 490	3.1	
1265-2301	HOPITAL DU HAUT-RICHELIEU	161 805	164 018	1.4		2 537 618	2 591 637	2.1		12 210 145	907 013	-92.6		61 433 299	53 066 379	-13.6	
1284-0518	C.H. DE GRANBY	101 766	98 015	-3.7		1 428 757	1 432 989	0.3		6 834 754	7 363 477	7.7		34 968 481	36 620 978	4.7	
1322-4969	HOPITAL CHARLES-LEMOYNE	222 722	225 001	1.0		3 444 806	3 307 713	-4.0		18 942 645	20 064 769	5.9		85 180 555	87 834 797	3.1	
1336-9665	C.H. DE VALLEYFIELD	129 084	127 119	-1.5		1 639 651	1 633 129	-0.4		8 684 709	8 902 541	2.5		41 693 679	42 428 090	1.8	
1339-7385	HOTEL-DIEU DE SOREL	102 676	98 853	-3.7		1 409 922	1 360 854	-3.5		6 675 386	7 076 643	6.0		34 218 796	34 671 115	1.3	
1479-0513	C.H. PIERRE BOUCHER	159 833	161 429	1.0		2 328 141	2 344 247	0.7		11 582 774	12 097 403	4.4		56 895 706	59 411 043	4.4	
1854-1581	C.H. ANNA-LABERGE	94 507	97 852	3.5		1 261 008	1 275 255	1.1		13 035 977	13 271 534	1.8		37 811 714	39 230 541	3.8	
TOTAL - CHSCD		1 197 751	1 193 496	-0.4		17 097 074	17 002 356	-0.6		94 906 173	87 806 118	-7.5		429 319 830	433 705 195	1.0	
TOTAL - RÉGION: 16		1 197 751	1 193 496	-0.4		17 097 074	17 002 356	-0.6		94 906 173	87 806 118	-7.5		429 319 830	433 705 195	1.0	



en date du 31 mars 1993

Code	Centre hospitalier	Effet volume global (Équival.-jours-prés.)				Heures rémunérées				Autres charges				Total des charges			
		91-92	92-93	92-93/91-92	%	91-92	92-93	92-93/91-92	%	91-92	92-93	92-93/91-92	%	91-92	92-93	92-93/91-92	%
RÉGION : TERRITOIRE INUIT (17)																	
C.H. de soins de courte durée																	
1273-0628	HOPITAL DE L'UNGAVA	0	0	0.0	0	0	0.0	0	0.0	0	0	0.0	0	0	0	0.0	0
TOTAL - CHSCD		0	0	0.0	0	0	0.0	0	0.0	0	0	0.0	0	0	0	0.0	0
TOTAL - RÉGION: 17		0	0	0.0	0	0	0.0	0	0.0	0	0	0.0	0	0	0	0.0	0

17-21



en date du 31 mars 1993

Code	Centre hospitalier	Effet volume global (équival.-jours-prés.)				Heures rémunérées				Autres charges				Total des charges			
		91-92	92-93	92-93/91-92	91-92	92-93	92-93/91-92	91-92	92-93	92-93/91-92	91-92	92-93	92-93/91-92	91-92	92-93	92-93/91-92	
		%				%				%				%			
RÉGION : TERRITOIRE CRI (18)																	
C.H. de soins de courte durée																	
1625-8899 CONSEIL CRI DE LA SANTÉ B.J.																	
TOTAL - CHSCD		0	0	0.0	0	0	0.0	0	0	0.0	0	0	0.0	0	0	0.0	
TOTAL - RÉGION: 18		0	0	0.0	0	0	0.0	0	0	0.0	0	0	0.0	0	0	0.0	

DIRECTION GÉNÉRALE DE LA COORDINATION RÉGIONALE
EXERCICE FINANCIER 1993-1994

3E TRIMESTRE
AU 11 DÉCEMBRE 1993

LISTE DES ÉTABLISSEMENTS DEVANT FAIRE L'OBJET
D'UNE SURVEILLANCE PARTICULIÈRE POUR L'EXERCICE 1993-1994
ET DONT UN PLAN D'ÉQUILIBRE BUDGÉTAIRE EST REQUIS

	CODE	ÉTABLISSEMENT	DÉFICIT PROJETÉ EXERCICE 1993-1994	TOTAL DES REVENUS ADMISSIBLES	%
Bas-St-Laurent CHSLD	1232-8035	L'Hôpital d'Anjou inc.	(88 833 \$)	4 082 709 \$	2,18
	1261-1729	Villa Fraserville inc.	(69 084 \$)	2 468 854 \$	2,80
CHCD	1253-0234	C.H. régional du Grand-Portage	(570 336 \$)	30 392 389 \$	1,88
	1362-0471	CH régional de Rimouski	(1 055 637 \$)	54 949 700 \$	1,92
Saguenay-Lac Saint-Jean CHSLD	1272-2591	L'Oasis de Mistassini inc.	(64 113 \$)	2 614 744 \$	2,45
	1278-7032	Le Foyer de la Paix inc.	(66 694 \$)	1 779 945 \$	3,75
	1330-1627	C.H. de Métabetchouan	(192 770 \$)	11 336 751 \$	1,70
	1231-4878	Hôtel-Dieu d'Alma (1964)	(150 000 \$)	29 701 739 \$	0,51
CHCD	1246-0762	Hôpital de Chicoutimi inc.	(129 205 \$)	86 700 939 \$	0,15
	1253-0275	Hôtel-Dieu de Roberval	(246 964 \$)	41 389 427 \$	0,60
	1281-1279	Institut Roland-Saucier	(124 642 \$)	13 875 597 \$	0,90
	1358-2218	CLSC Saguenay-Nord	(45 503 \$)	3 202 105 \$	1,42
CLSC	1360-4772	CLSC des Prés-Bleus	(37 622 \$)	3 664 521 \$	1,03

DIRECTION GÉNÉRALE DE LA COORDINATION RÉGIONALE
EXERCICE FINANCIER 1993-1994

3E TRIMESTRE
AU 11 DÉCEMBRE 1993

LISTE DES ETABLISSEMENTS DEVANT FAIRE L'OBJET
D'UNE SURVEILLANCE PARTICULIERE POUR L'EXERCICE 1993-1994
ET DONT UN PLAN D'ÉQUILIBRE BUDGÉTAIRE EST REQUIS

	CODE	ÉTABLISSEMENT	DÉFICIT PROJETÉ EXERCICE 1993-1994	TOTAL DES REVENUS ADMISSIBLES	%
Québec CHSLD	1228-6415	Accueil Bellerive (1970) inc.	(81 392 \$)	2 236 129 \$	3,64
	1350-8742	Hôpital du Saint-Sacrement	(502 321 \$)	75 802 209 \$	0,66
	2540-9400	CLSC Charlevoix	(52 280 \$)	3 509 410 \$	1,49
	1463-4315	Le Phare CSR Jeunesse CLSC	(79 338 \$)	4 918 370 \$	1,61
Mauricie-Bois-Francis CHSLD	1227-7554	Foyer Joseph-Denys inc.	(110 202 \$)	4 530 195 \$	2,43
	1237-4021	Foyer Romain Becquet inc.	(30 887 \$)	1 292 763 \$	2,39
	1260-9657	Foyer des Bois-Francis inc.	(172 385 \$)	2 052 227 \$	8,40
	1261-1927	C.H. Georges-Frédéric	(351 496 \$)	19 756 077 \$	1,78
	1273-1691	Foyer de Lyster	(27 582 \$)	1 166 907 \$	2,36
	1275-5393	Foyer Mgr Paquin inc.	(43 046 \$)	2 599 168 \$	1,66
CLSC	1234-1079	Hôtel-Dieu d'Arthabaska	(840 139 \$)	41 266 485 \$	2,04
	1250-3579	Hôpital Ste-Croix	(618 923 \$)	42 001 837 \$	1,47
	2325-2430	CLSC Les Forges	(72 536 \$)	5 560 326 \$	1,30

LISTE DES ÉTABLISSEMENTS DEVANT FAIRE L'OBJET
D'UNE SURVEILLANCE PARTICULIÈRE POUR L'EXERCICE 1993-1994
ET DONT UN PLAN D'ÉQUILIBRE BUDGÉTAIRE EST REQUIS

	CODE	ÉTABLISSEMENT	DÉFICIT PROJETÉ EXERCICE 1993-1994	TOTAL DES REVENUS ADMISSIBLES	%
Estrie CHSLD	1241-2698	Foyer de Bromptonville inc.	(61 178 \$)	1 172 428 \$	5,22
	1283-4701	Domaine de la Sapinière inc.	(45 228 \$)	2 091 754 \$	2,16
	1287-6959	Foyer de Weedon inc.	(57 616 \$)	1 549 764 \$	3,72
	1288-3435	CHSLD MRC d'Asbestos	(63 579 \$)	3 184 679 \$	2,00
CRPDIPT	1256-6345	Centre Notre-Dame de l'Enfant	(121 340 \$)	7 089 129 \$	1,71
CPEJ-CRJMD	1337-5449	CPEJ de l'Estrie	(609 837 \$)	12 520 647 \$	4,87
Montréal-Centre CHSLD	1108-4464	C. de soins prolongés de Mtl	(195 064 \$)	13 325 436 \$	1,46
	1289-2303	L'Hôpital chinois de Montréal	(61 207 \$)	5 774 886 \$	1,06
	1314-6477	C.H. gériatrique Maimonides	(900 000 \$)	21 718 785 \$	4,14
	1331-1725	Centre d'accueil Juif	(602 638 \$)	5 346 907 \$	11,27
	1379-3781	C.H. Juif de l'Espérance	(1 011 148 \$)	8 999 925 \$	11,24
	1643-2510	Centre d'accueil Ovila-Légaré	(64 618 \$)	3 898 225 \$	1,66

DIRECTION GÉNÉRALE DE LA COORDINATION RÉGIONALE

EXERCICE FINANCIER 1993-1994

3E TRIMESTRE

AU 11 DÉCEMBRE 1993

LISTE DES ETABLISSEMENTS DEVANT FAIRE L'OBJET
D'UNE SURVEILLANCE PARTICULIERE POUR L'EXERCICE 1993-1994
ET DONT UN PLAN D'ÉQUILIBRE BUDGÉTAIRE EST REQUIS

	CODE	ÉTABLISSEMENT	DÉFICIT PROJÉTÉ EXERCICE 1993-1994	TOTAL DES REVENUS ADMISSIBLES	%
CHCD	1104-2215	Hôpital Louis-H. Lafontaine	(281 136 \$)	117 593 590 \$	0,24
	1128-7208	Hôpital Reddy Memorial	(901 177 \$)	26 720 980 \$	3,37
	1246-1570	L'Hôpital de Mtl pour enfants	(467 265 \$)	75 395 281 \$	0,62
	1247-5976	Hôpital du Sacré-Coeur de Mtl	(440 000 \$)	147 494 963 \$	0,30
	1268-5608	L'Hôp. gén. juif Sir M.B. Davis	(1 097 000 \$)	129 416 709 \$	0,85
	1270-4276	L'Hôpital général de Lachine	(237 000 \$)	16 392 643 \$	1,45
	1271-4093	Hôpital général Lasalle	(648 145 \$)	26 265 565 \$	2,47
	1272-9703	L'Hôpital Saint-Luc	(1 466 271 \$)	128 582 058 \$	1,14
	1274-5725	C.H. de St. Mary	(760 000 \$)	64 023 067 \$	1,19
	1293-4659	Hôpital Maisonneuve-Rosemont	(247 271 \$)	162 961 618 \$	0,15
	1350-8759	Hôpital neurologique de Mtl	(227 801 \$)	26 805 370 \$	0,85
	1351-4542	C.H. thoracique de Montréal	(200 427 \$)	15 202 597 \$	1,32
	1381-8117	Hôpital Royal Victoria	(4 027 942 \$)	159 499 212 \$	2,53
	1417-7356	Hôpital Reine Elizabeth Mtl	(462 651 \$)	37 402 511 \$	1,24
	1308-0791	Prom. soc. Taylor-Thibodeau	(831 408 \$)	16 475 796 \$	5,05
CRPDIPT	1462-1643	Les ateliers Le Cap-Centre d'A.P.	(75 500 \$)	5 078 601 \$	1,49
CPEJ-CRJMD	1330-1908	CPEJ Ville-Marie	(339 179 \$)	18 309 481 \$	1,85
	1468-4237	CPEJ Cent. Habitat Soleil	(89 968 \$)	8 044 963 \$	1,12
Outaouais CHSLD	1646-5130	Centre d'accueil Renaissance	(122 140 \$)	2 568 080 \$	4,76
CPEJ-CRJMD	1640-7868	CR Les Jeunes de l'Outaouais	(257 239 \$)	10 475 548 \$	2,46

LISTE DES ÉTABLISSEMENTS DEVANT FAIRE L'OBJET
D'UNE SURVEILLANCE PARTICULIÈRE POUR L'EXERCICE 1993-1994
ET DONT UN PLAN D'ÉQUILIBRE BUDGÉTAIRE EST REQUIS

	CODE	ÉTABLISSEMENT	DÉFICIT PROJETÉ EXERCICE 1993-1994	TOTAL DES REVENUS ADMISSIBLES	%
Abitibi-Témiscamingue CHSLD	1347-0166	Centre d'accueil Duhamel	(36 335 \$)	3 191 937 \$	1,14
	1294-3486	Centre de santé de Témiscamingue	(53 114 \$)	3 942 754 \$	1,35
	2167-1946	CLSC Le Partage des Eaux	(58 053 \$)	4 408 696 \$	1,32
CPEJ-CRJMD	1272-5842	CPEJ Abitibi-Témiscamingue	(287 986 \$)	9 922 632 \$	2,90
Gaspésie-Iles-de-la-Madeleine CHCD	1360-7981	C.H. de Chandler	(335 353 \$)	17 735 631 \$	1,89
	1235-7372	CLSC Chaleurs	(220 595 \$)	5 447 216 \$	4,05
	1297-1768	CLSC l'Estran	(52 173 \$)	1 850 526 \$	2,82
	1843-6022	CLSC des Berges	(130 953 \$)	2 743 131 \$	4,77

DIRECTION GÉNÉRALE DE LA COORDINATION RÉGIONALE
EXERCICE FINANCIER 1993-1994

3E TRIMESTRE
AU 11 DÉCEMBRE 1993

LISTE DES ÉTABLISSEMENTS DEVANT FAIRE L'OBJET
D'UNE SURVEILLANCE PARTICULIÈRE POUR L'EXERCICE 1993-1994
ET DONT UN PLAN D'ÉQUILIBRE BUDGÉTAIRE EST REQUIS

	CODE	ÉTABLISSEMENT	DÉFICIT PROJETÉ EXERCICE 1993-1994	TOTAL DES REVENUS ADMISSIBLES	%
Chaudière-Appalaches CHSLD	1229-9806	Pav. de l'Age d'or St-Anselme	(45 605 \$)	1 804 825 \$	2,53
	1233-2169	La Lignée Lotbinière	(194 394 \$)	5 961 328 \$	3,26
	1233-8018	L'Hôpital d'Armagh	(36 990 \$)	2 204 999 \$	1,68
	1245-1043	Le Foyer Chanoine Audet inc.	(94 331 \$)	2 754 703 \$	3,42
	1262-7857	Foyer St-Gervais inc.	(66 293 \$)	1 422 877 \$	4,66
	1328-3866	Foyer St-Raphaël inc.	(40 992 \$)	2 346 331 \$	1,75
	1360-9201	CA Notre-Dame-de-la-Protection	(70 512 \$)	1 991 810 \$	3,54
CHCD	1253-0259	Hôtel-Dieu de Montmagny	(122 935 \$)	20 200 693 \$	0,61
CRPDIPT	1229-1548	Carrefour Mont-Plaisant inc.	(203 427 \$)	5 121 448 \$	3,97
CLSC	1476-2082	CLSC La Guadeloupe	(40 135 \$)	3 621 171 \$	1,11
Laval CPEJ-CRJMD	2973-1866	CPEJ de Laval	(116 178 \$)	8 910 274 \$	1,30

DIRECTION GÉNÉRALE DE LA COORDINATION RÉGIONALE
EXERCICE FINANCIER 1993-1994

3E TRIMESTRE
AU 11 DÉCEMBRE 1993

LISTE DES ÉTABLISSEMENTS DEVANT FAIRE L'OBJET
D'UNE SURVEILLANCE PARTICULIÈRE POUR L'EXERCICE 1993-1994
ET DONT UN PLAN D'ÉQUILIBRE BUDGÉTAIRE EST REQUIS

	CODE	ÉTABLISSEMENT	DÉFICIT PROJETÉ EXERCICE 1993-1994	TOTAL DES REVENUS ADMISSIBLES	%
Lanaudière CHSLD	1228-6571	Centre d'accueil Désy inc.	(85 749 \$)	2 480 221 \$	3,46
	1626-0358	C.A. Ste-Elisabeth	(222 794 \$)	5 057 320 \$	4,41
CLSC	1461-3616	CLSC Matawinie	(67 018 \$)	4 052 607 \$	1,65
CPEJ-CRJMD	1637-9539	C.A. des Quatre Vents	(110 887 \$)	4 479 702 \$	2,48
Laurentides CHSLD	1358-6169	CA Sainte-Anne de Mont-Laurier	(65 000 \$)	3 631 283 \$	1,79
	1843-9398	CLSC des Trois Vallées	(32 652 \$)	3 104 642 \$	1,05
CPEJ-CRJMD	1330-2153	CPEJ des Laurentides	(198 296 \$)	14 871 253 \$	1,33
Montréal CHSLD	1249-9927	Hôpital St-Louis Cowansville	(25 617 \$)	1 541 151 \$	1,66
	1297-3913	L'Hôp. N.-D. de Granby (1967)	(26 804 \$)	2 037 099 \$	1,32
	1352-4954	C.A. de Cowansville	(91 891 \$)	2 734 132 \$	3,36
	1646-6484	C.A. Laurent-Bergevin	(63 253 \$)	2 902 137 \$	2,18
	1840-0580	Centre d'accueil Vaudreuil	(49 660 \$)	3 837 887 \$	1,29

DIRECTION GÉNÉRALE DE LA COORDINATION RÉGIONALE
EXERCICE FINANCIER 1993-1994

3E TRIMESTRE
AU 11 DÉCEMBRE 1993

LISTE DES ETABLISSEMENTS DEVANT FAIRE L'OBJET
D'UNE SURVEILLANCE PARTICULIERE POUR L'EXERCICE 1993-1994
ET DONT UN PLAN D'ÉQUILIBRE BUDGÉTAIRE EST REQUIS

	CODE	ETABLISSEMENT	DÉFICIT PROJETÉ EXERCICE 1993-1994	TOTAL DES REVENUS ADMISSIBLES	%
CHCD	1322-4969	Hôpital Charles Lemoyne	(352 849 \$)	87 155 045 \$	0,40
	1339-7385	Hôtel-Dieu de Sorel	(139 447 \$)	35 607 830 \$	0,39
	1479-0513	C.H. Pierre-Boucher	(284 528 \$)	59 786 618 \$	0,48

DIRECTION GÉNÉRALE DE LA COORDINATION RÉGIONALE
EXERCICE 1993-1994

3E TRIMESTRE
AU 11 DÉCEMBRE 1993

LISTE DES ÉTABLISSEMENTS QUI PRÉSENTENT
UN DÉFICIT NET ACCUMULÉ IMPORTANT AU 31 MARS 1993
ET DONT UN PLAN DE REMBOURSEMENT DU DÉFICIT EST REQUIS

	CODE	ÉTABLISSEMENT	DÉFICIT NET ACCUMULÉ AU 31 MARS 1993	TOTAL DES REVENUS ADMISSIBLES	%
Bas-St-Laurent CHSLD	1233-0957	Le Foyer de St-Antonin inc. Foyer Desjardins	(31 193 \$)	1 133 464 \$	2,75
	1252-3650		(240 276 \$)	1 863 246 \$	12,90
Saguenay-Lac Saint-Jean CHSLD	1231-4910	Foyer Normandin d'Alma inc. Beaumanoir de Chicoutimi inc. Foyer St-Cyrille de Normandin Centre d'accueil de La Doré C.H. de Métabetchouan	(61 914 \$)	1 832 972 \$	3,38
	1237-1621		(70 715 \$)	3 181 303 \$	2,22
	1250-7414		(18 731 \$)	971 498 \$	1,93
	1254-2320		(59 936 \$)	783 877 \$	7,65
	1330-1627		(496 862 \$)	11 336 751 \$	4,38
CHCD	1231-4878	Hôtel-Dieu d'Alma (1964)	(652 510 \$)	29 701 739 \$	2,20
	1235-7711	Hôpital de la Baie-des-Hal-Hal	(275 287 \$)	10 777 193 \$	2,55
	1308-4033	C.H. de Dolbeau	(1 023 499 \$)	17 112 844 \$	5,98
	1330-1593	C.H. Jonquière	(607 751 \$)	34 219 844 \$	1,78
CRPDPT	1339-1024	Le Claire-Fontaine	(765 946 \$)	13 484 499 \$	5,68
Québec CHSLD	1247-6545	Foyer de Clermont inc. Hôpital général de Québec	(40 862 \$)	1 448 402 \$	2,82
	1372-6971		(401 048 \$)	21 362 025 \$	1,88
CHCD	1272-1429	C.H. de l'Université Laval	(5 017 776 \$)	93 638 884 \$	5,36

DIRECTION GÉNÉRALE DE LA COORDINATION RÉGIONALE
EXERCICE 1993-1994

3E TRIMESTRE
AU 11 DÉCEMBRE 1993

LISTE DES ÉTABLISSEMENTS QUI PRÉSENTENT
UN DÉFICIT NET ACCUMULÉ IMPORTANT AU 31 MARS 1993
ET DONT UN PLAN DE REMBOURSEMENT DU DÉFICIT EST REQUIS

	CODE	ÉTABLISSEMENT	DÉFICIT NET ACCUMULÉ AU 31 MARS 1993	TOTAL DES REVENUS ADMISSIBLES	%
Mauricie-Bois-Francis CHSLD	1227-7554	Foyer Joseph-Denys inc.	(139 417 \$)	4 530 195 \$	3,08
	1260-6828	Le Foyer de Fortierville	(79 768 \$)	2 124 762 \$	3,75
	1260-9657	Foyer des Bois-Francis inc.	(169 842 \$)	2 052 227 \$	8,28
	1261-1927	C.H. Georges-Frédéric	(614 400 \$)	19 756 077 \$	3,11
	1279-5035	Foyer de la Pérade inc.	(85 503 \$)	1 697 304 \$	5,04
	1286-0755	Foyer de Sainte-Thècle inc.	(49 902 \$)	1 606 354 \$	3,11
	1303-0796	C.A. de Shawinigan-Sud inc.	(122 773 \$)	2 054 463 \$	5,98
	1248-3319	C.H. Comtois	(484 015 \$)	9 304 752 \$	5,20
	1250-3579	Hôpital Ste-Croix	(1 055 091 \$)	42 001 837 \$	2,51
Estrie	1241-2698	Foyer de Bromptonville inc.	(33 108 \$)	1 172 428 \$	2,82
	1279-2370	Hôp. St-Vincent de Paul de Sh.	(1 195 401 \$)	45 357 518 \$	2,64

DIRECTION GÉNÉRALE DE LA COORDINATION RÉGIONALE
EXERCICE 1993-1994

3E TRIMESTRE
AU 11 DÉCEMBRE 1993

LISTE DES ÉTABLISSEMENTS QUI PRÉSENTENT
UN DÉFICIT NET ACCUMULÉ IMPORTANT AU 31 MARS 1993
ET DONT UN PLAN DE REMBOURSEMENT DU DÉFICIT EST REQUIS

	CODE	ÉTABLISSEMENT	DÉFICIT NET ACCUMULÉ AU 31 MARS 1993	TOTAL DES REVENUS ADMISSIBLES	%
Montréal-Centre CHSLD CHCD	1379-3781	C.H. Juif de l'Espérance	(212 165 \$)	8 999 925 \$	2,36
	1128-7208	Hôpital Reddy Memorial	(865 098 \$)	26 720 980 \$	3,24
	1154-6389	H. Catherine Booth de A. du S.	(143 948 \$)	6 969 161 \$	2,07
	1247-5976	Hôpital du Sacré-Cœur de Mtl	(2 894 619 \$)	147 494 963 \$	1,96
	1268-5608	L'Hôp. gén. juif Sir M.B.Davis	(3 116 542 \$)	129 416 709 \$	2,41
	1269-1234	C.H. de Lachine	(2 111 943 \$)	26 850 478 \$	7,87
	1270-4276	L'Hôpital général de Lachine	(263 311 \$)	16 392 643 \$	1,61
	1274-5725	C.H. de St. Mary	(1 473 879 \$)	64 023 067 \$	2,30
	1381-8117	Hôpital Royal Victoria	(3 012 609 \$)	159 499 212 \$	1,89
	1417-7356	Hôpital Reine Elisabeth Mtl	(2 437 953 \$)	37 402 511 \$	6,52
CRPDIPT	1308-0791	Prom. soc. Taylor-Thibodeau	(782 055 \$)	16 475 796 \$	4,75
	1628-3699	CA Jean-Olivier-Chénier	(459 452 \$)	29 273 064 \$	1,57
CPEJ-CRJMD	1350-4436	Boscoville	(175 462 \$)	7 732 440 \$	2,27
Abitibi-Témiscamingue CHSLD	1264-8358	Le Foyer Mgr Halde	(62 828 \$)	1 273 496 \$	4,93
	1360-5589	Centre santé Le Minordet	(114 935 \$)	5 883 580 \$	1,95
CLSC					

DIRECTION GÉNÉRALE DE LA COORDINATION RÉGIONALE
EXERCICE 1993-1994

3E TRIMESTRE
AU 11 DÉCEMBRE 1993

LISTE DES ÉTABLISSEMENTS QUI PRÉSENTENT
UN DÉFICIT NET ACCUMULÉ IMPORTANT AU 31 MARS 1993
ET DONT UN PLAN DE REMBOURSEMENT DU DÉFICIT EST REQUIS

	CODE	ÉTABLISSEMENT	DÉFICIT NET ACCUMULÉ AU 31 MARS 1993	TOTAL DES REVENUS ADMISSIBLES	%
Chaudière-Appalaches CHSLD	1233-2169	La Lignée Lotbinière	(147 191 \$)	5 961 328 \$	2,47
	1239-9861	Foyer Bon-Secours inc.	(51 155 \$)	989 545 \$	5,17
	1245-1043	Le Foyer Chanoine Audet inc.	(60 956 \$)	2 754 703 \$	2,21
	1255-3798	Foyer d'Youville	(165 791 \$)	5 651 672 \$	2,93
	1262-7857	Foyer St-Gervais inc.	(51 887 \$)	1 422 877 \$	3,65
	1273-3648	Foyer St-Magloire inc.	(22 931 \$)	1 112 527 \$	2,06
	1285-6043	Le Foyer de St-Sylvestre inc.	(23 704 \$)	1 375 069 \$	1,72
	1291-7217	Le Pavillon Notre-Dame inc.	(28 112 \$)	1 629 558 \$	1,73
	1360-9201	CA Notre-Dame-de-la-Protection	(73 386 \$)	1 991 810 \$	3,68
CHCD	1232-0248	C.H. de la Région de l'Amiante	(1 615 486 \$)	38 942 240 \$	4,15
	2736-3530	C.H. St-Georges de Beauce	(1 119 537 \$)	24 792 675 \$	4,52
CLSC	2740-5141	CLSC C.A. des Appalaches	(204 496 \$)	3 943 791 \$	5,19
Laval CRPDIPT	1271-6593	Le Relais Laval inc.	(188 808 \$)	7 987 543 \$	2,36
	1626-0358	C.A. Ste-Elisabeth	(98 134 \$)	5 057 320 \$	1,94

DIRECTION GÉNÉRALE DE LA COORDINATION RÉGIONALE
EXERCICE 1993-1994

3E TRIMESTRE
AU 11 DÉCEMBRE 1993

LISTE DES ÉTABLISSEMENTS QUI PRÉSENTENT
UN DÉFICIT NET ACCUMULÉ IMPORTANT AU 31 MARS 1993
ET DONT UN PLAN DE REMBOURSEMENT DU DÉFICIT EST REQUIS

	CODE	ÉTABLISSEMENT	DÉFICIT NET ACCUMULÉ AU 31 MARS 1993	TOTAL DES REVENUS ADMISSIBLES	%
Laurentides	CHSLD	1358-6169	CA Sainte-Anne de Mont-Laurier	(108 803 \$)	3,00
	CHCD	1292-3132	C.H. Saint-Eustache	(1 074 678 \$)	3,99
Montréal	CHSLD	1249-9927	Hôpital St-Louis Cowansville	(56 537 \$)	3,67
		1252-8584	Le Centre d'héberg. de Tracy	(24 128 \$)	2,03
		1270-7725	C.H. de Bedford	(176 498 \$)	5,48
		1313-4267	Foyer Lajemmerais	(72 823 \$)	2,07
		1351-8329	Foyer Sutton	(68 564 \$)	2,33
		1354-5322	Centre d'accueil Champlain	(50 908 \$)	1,61
		1643-3245	Centre d'accueil Contrecoeur	(71 538 \$)	3,93
		1643-4755	C.A. Jeanne Crevier	(104 352 \$)	3,94
		1646-6484	C.A. Laurent-Bergevin	(83 510 \$)	2,88
		1840-0580	Centre d'accueil Vaudreuil	(66 963 \$)	1,74
CHCD		1322-4969	Hôpital Charles Lemoyne	(2 506 420 \$)	2,88
		1854-1581	C.H. Anna-Laberge	(1 401 864 \$)	3,59

ÉTUDE DES CRÉDITS 1994-1995

MINISTÈRE DE LA SANTÉ ET DES SERVICES SOCIAUX

QUESTION NO 16

Quels sont les établissements du Réseau qui ont eu recours, en 1993-1994, à des agences privées d'infirmières:

- dates;
- coûts;
- nom des agences.

COMMISSION PARLEMENTAIRE 1994-1995
ÉTABLISSEMENTS AYANT EU RECOURS À DES AGENCES PRIVÉES D'INFIRMIÈRES EN 1993-1994
SAUF SOINS ET MAINTIEN À DOMICILE DANS LES C.L.S.C.

Région	Nom de l'établissement	Date		Coûts	Nom de l'Agence
		De	À		
03	Villa Alphonse Bonenfant	Avril 1993	Mars 1994	1 013,20 \$	Marie-Andrée Laforce
03	Saint Brigid's Home	Juillet 1993	Janvier 1994	2 856,54 \$	Pro Soins
03	Centre d'hébergement Champlain Limoilou	Avril 1993	Mars 1994	1 000,00 \$	Pro Soins
03	Hôpital Sainte-Monique	Avril 1993	Mars 1994	2 000,00 \$	Olsten
03	Centre d'hébergement St-Augustin (privé)	Juillet 1993		400,00 \$	Personnel-Clé inc.
03	Centre François-Charon	Avril 1993	Mars 1994	13 869,00 \$	Pro Soins Marie-Andrée Laforce
03	Hôpital général de Québec			18 350,00 \$ <u>2 673,00</u> *21 023,00 \$	Olsten Personnel-Clé inc. * Utilisation de ces agences à différentes périodes de l'année, mais principalement en période estivale.
03	Hôpital St-François d'Assise	1er avril 1993	13 novembre 1993	20 180,00 \$	Personnel-Clé inc. Pro Soins Olsten UpJohn

COMMISSION PARLEMENTAIRE 1994-1995					
ÉTABLISSEMENTS AYANT EU RECOURS À DES AGENCES PRIVÉES D'INFIRMIÈRES EN 1993-1994 SAUF SOINS ET MAINTIEN À DOMICILE DANS LES C.L.S.C.					
Région	Nom de l'établissement	Date		Coûts	Nom de l'Agence
		De	À		
03	Centre hospitalier Jeffery Hale	1er avril 1993 1er avril 1993	28 février 1994 28 février 1994	21 106,00 \$	Olsten Marie-Andrée Laforce
03	Centre hospitalier Robert-Giffard	1er juillet 1993	30 août 1993	114 612,00 \$	Marie-Andrée Laforce Olsten
03	Hôpital Ste-Anne de Beaupré	Avril 1993 Avril 1993	Juin 1993 Février 1994	359,00 \$ 7 018,00 \$	Personnel-Clé inc. Marie-Andrée Laforce
03	Centre hospitalier Courchesne	Août 1993	Février 1994	2 077,00 \$	Pro Soins
03	Centre d'accueil Nazareth (privé)	1er avril 1993	12 mars 1994	2 000,00 \$ 732,00 \$	Marie-Andrée Laforce Olsten
03	Foyer de Loretteville	6 février 1994	5 mars 1994	1 489,00 \$	Marie-Andrée Laforce
03	Pavillon St-Charles de Limoilou	1er avril 1993 1er avril 1993	31 mars 1994 31 mars 1994	19 345,00 \$ 28 485,00 \$	Office Over Load Marie-Andrée Laforce
03	Foyer Notre-Dame de Lourdes	1er avril 1993 24 février 1994	4 mars 1994	10 739,00 \$ 197,00 \$	Olsten Marie-Andrée Laforce
	Total			270 500,74 \$	

COMMISSION PARLEMENTAIRE 1994-1995						
ÉTABLISSEMENTS AYANT EU RECOURS À DES AGENCES PRIVÉES D'INFIRMIÈRES EN 1993-1994 SAUF SOINS ET MAINTIEN À DOMICILE DANS LES C.L.S.C.						
Région	Nom de l'établissement	Date		Coûts	Nom de l'Agence	
		De	À			
06	C.H. Bayview	04-93	06-93	7 480,59 \$	Nursi-Co	
06	C.H. Bayview	08-93	09-93	460,00 \$	Nursi-Co	
06	C.A. Pierre-Joseph Triest	01-04-93	05-03-94	34 633,94 \$	Services de santé Lyne Lachance	
06	C.A. Pierre-Joseph Triest	01-04-93	05-03-94	16 432,67 \$	Groupe Santé Médisys Inc.	
06	C.A. Pierre-Joseph Triest	01-04-93	05-03-94	6 500,50 \$	Services de personnel infirmier progressif	
06	C.H.S.L.D. Bourget Inc.	01-04-93	19-03-94	132 926,33 \$	Agence Héène Quévillon	
06	Centre d'hébergement Champlain-Villeray	01-04-93	10-03-94	13 151,63 \$	Centre Santé Prévention Métropolitain	
06	Résidence Saint-Jean-de-la-Lande	01-04-93	05-03-94	420,00 \$	Comidic Inc.	
06	Résidence Saint-Jean-de-la-Lande	01-04-93	05-03-94	25 442,00 \$	Groupe Santé Médisys Inc.	
06	C.A. D. Benjamin Viger	01-04-93	31-03-94	22 000,00 \$	Comidic + Service de Placement Lyne Lachance	
06	C.H.S.L.D. Gouin Inc.	04-93	03-94	24 429,29 \$	Comidic Inc.	
06	Centre d'accueil Les Cèdres	28-04-93	03-01-94	6 099,56 \$	Les 500 Services de Sélection Inc.	

QUESTION 16

COMMISSION PARLEMENTAIRE 1994-1995						
ÉTABLISSEMENTS AYANT EU RECOURS À DES AGENCES PRIVÉES D'INFIRMIÈRES EN 1993-1994 SAUF SOINS ET MAINTIEN À DOMICILE DANS LES C.L.S.C.						
Région	Nom de l'établissement	Date		Coûts	Nom de l'Agence	
		De	À			
06	C.A. Father Dowd	04-93	03-94	11 584,00 \$	Aylmer Must	
06	C.A. Father Dowd	04-93	03-94	112 134,00 \$	Les 500 Services de Sélection Inc.	
06	C.A. Father Dowd	04-93	03-94	29 251,00 \$	Central Services de Santé	
06	Hôpital Notre-Dame de la Merci Inc.	03-04-93	28-03-94	52 235,23 \$	Agence Hélène Quévillon	
06	C.H. St-Albert-le-Grand Inc.	01-04-93	30-06-93	659,61 \$	Groupe Santé Médisis	
06	C.H. St-Albert-le-Grand Inc.	01-07-93	28-03-94	24 719,37 \$	Centre Santé Prévention Métropolitain	
06	Hôpital St-Charles-Borromée	02-05-93	28-03-94	1 720,00 \$	Nursi-Co + Comidic Inc.	
06	C.H.S.L.D. Ville Énard	01-04-93	12-03-94	45 494,10 \$	Agence Hélène Quévillon	
06	C.H.S.L.D. Ste-Germaine	01-04-93	15-01-94	11 710,08 \$	Agence Hélène Quévillon	
06	C.H.S.L.D. Bois-Menu	01-04-93	12-03-94	34 822,76 \$	Agence Hélène Quévillon	
06	C.H.S.L.D. Dollard-des-Ormeaux	01-04-93	12-03-94	239 159,94 \$	Comidic Inc.	
06	C.H.S.L.D. Pierrefonds	01-04-93	12-03-94	6 878,96 \$	Comidic Inc.	

COMMISSION PARLEMENTAIRE 1994-1995						
ÉTABLISSEMENTS AYANT EU RECOURS À DES AGENCES PRIVÉES D'INFIRMIÈRES EN 1993-1994 SAUF SOINS ET MAINTIEN À DOMICILE DANS LES C.L.S.C.						
Région	Nom de l'établissement	Date		Coûts	Nom de l'Agence	
		De	À			
06	C.H.S.L.D. Mont-Royal	01-10-93	12-03-94	40 716,89 \$	Agence Hélène Quévillon	
06	C.H.S.L.D. Mont-Royal	01-10-93	12-03-94	10 040,00 \$	Comidic Inc.	
06	Résidence Biermans	01-04-93	05-03-94	97 629,52 \$	Services de santé Lyne Lachance	
06	Résidence Biermans	01-04-93	05-03-94	17 491,52 \$	Services de personnel infirmier Progressif	
06	Résidence Biermans	01-04-93	05-03-94	987,14 \$	Services de santé Optimum	
06	Villa Médica	01-04-93	28-03-94	316 488,00 \$	Agence Hélène Quévillon Inc.	
06	Hôpital Marie-Enfant	01-04-93	28-03-94	10 130,00 \$	Comidic Inc.	
06	Hôpital Marie-Enfant	01-04-93	28-03-94	560,00 \$	Agence Hélène Quévillon Inc.	
06	Centre hospitalier Catherine Booth	01-04-93	28-03-94	87 720,00 \$	Les 500 Services de Sélection Inc.	
06	Centre hospitalier Catherine Booth	01-04-93	28-03-94	2 718,00 \$	Alterna Care Inc.	
06	C.H. des Convalescents de Montréal	01-04-93	28-03-94	45 162,00 \$	Les 500 Services de Sélection Inc.	
06	C.H. des Convalescents de Montréal	01-04-93	28-03-94	131 529,00 \$	Alterna Care Inc.	

COMMISSION PARLEMENTAIRE 1994-1995						
ÉTABLISSEMENTS AYANT EU RECOURS À DES AGENCES PRIVÉES D'INFIRMIÈRES EN 1993-1994 SAUF SOINS ET MAINTIEN À DOMICILE DANS LES C.L.S.C.						
Région	Nom de l'établissement	Date		Coûts	Nom de l'Agence	
		De	À			
06	Hôpital de Convalescents Julius Richardson Inc.	01-04-93	28-03-94	486,00 \$	Alcare Inc.	
06	Hôpital de Convalescents Julius Richardson Inc.	01-04-93	28-03-94	9 456,00 \$	Les 500 Services de Sélection Inc.	
06	Hôpital de Convalescents Julius Richardson Inc.	01-04-93	28-03-94	1 545,00 \$	Nursing Plus	
06	Hôpital de Convalescents Julius Richardson Inc.	01-04-93	28-03-94	71,00 \$	Central Service Santé	
06	Centre hospitalier Saint-Laurent	01-04-93	28-03-94	167 908,00 \$	Comidic Inc.	
06	Centre hospitalier Saint-Michel	01-04-93	28-03-94	155 385,00 \$	Agence Hélène Quévillon	
06	Centre hospitalier Saint-Michel	01-04-93	28-03-94	935,00 \$	Comidic Inc.	
06	Centre hospitalier Saint-Michel	01-04-93	28-03-94	6 363,00 \$	Quantum Ltée	
06	C.H. - C.A. Gouin-Rosemont	01-04-93	28-03-94	157 210,00 \$	Centre Santé Prévention Métropolitain	
06	C.H. - C.A. Gouin-Rosemont	01-04-93	28-03-94	200,00 \$	Agence Hélène Quévillon	
06	Centre hospitalier Fleury	01-04-93	28-03-94	45 257,00 \$	Comidic Inc.	
06	Hôpital Jean-Talon	01-04-93	28-03-94	64 955,00 \$	Comidic Inc.	

COMMISSION PARLEMENTAIRE 1994-1995
ÉTABLISSEMENTS AYANT EU RECOURS À DES AGENCES PRIVÉES D'INFIRMIÈRES EN 1993-1994
SAUF SOINS ET MAINTIEN À DOMICILE DANS LES C.L.S.C.

Région	Nom de l'établissement	Date		Coûts	Nom de l'Agence
		De	À		
06	Hôpital Jean-Talon	01-04-93	28-03-94	1 030,00 \$	Alterna Care Inc.
06	Hôpital Général Lasalle	01-04-93	28-03-94	19 021,00 \$	Comidic Inc.
06	Hôpital Shriners pour l'enfant infirme	01-04-93	28-03-94	590,00 \$	Comidic Inc.
06	Hôpital Neurologique de Montréal	01-04-93	28-03-94	14 140,00 \$	Soins Ville-Marie
06	Centre Hospitalier Thoracique de Montréal	01-04-93	28-03-94	51 266,00 \$	Comidic Inc.
06	Centre Hospitalier Thoracique de Montréal	01-04-93	28-03-94	5 087,00 \$	Olsten Health Care
06	Centre Hospitalier Thoracique de Montréal	01-04-93	28-03-94	215,00 \$	Agence Hélène Quévillon
06	Hôpital Bellechasse	01-04-93	28-03-94	3 591,00 \$	Comidic Inc.
06	Centre hospitalier Jacques-Viger	01-04-93	05-03-94	12 445,00 \$	Comidic Inc.
06	Hôpital Saint-Denis (1980) Inc.	01-04-93	28-03-94	47 160,00 \$	Marcelle Bidon Inc.
06	Hôpital Saint-Denis (1980) Inc.	01-04-93	27-03-94	33 253,38 \$	Centre Santé Prévention Métropolitain
06	Hôpital Ste-Thérèse Inc.	01-04-93	07-03-94	66 494,00 \$	Soins de Santé Olsten

COMMISSION PARLEMENTAIRE 1994-1995						
ÉTABLISSEMENTS AYANT EU RECOURS À DES AGENCES PRIVÉES D'INFIRMIÈRES EN 1993-1994 SAUF SOINS ET MAINTIEN À DOMICILE DANS LES C.L.S.C.						
Région	Nom de l'établissement	Date		Coûts	Nom de l'Agence	
		De	À			
06	Centre de Soins Prolongés de Montréal	12-06-93	19-02-94	69 818,03 \$	Agence Hélène Quévillon	
06	Centre de Soins Prolongés de Montréal	15-05-93	15-05-93	192,76 \$	Infirmière Plus	
06	Centre de Soins Prolongés de Montréal	03-04-93	11-12-93	15 842,83 \$	Service de Santé Optimum	
06	Centre d'accueil Alfred-Desrochers	01-04-93	15-03-94	36 885,35 \$	Agence Hélène Quévillon	
06	Centre d'accueil Ovila-Légaré	13-12-93	14-12-93	245,00 \$	Comidic Inc.	
06	Pavillon Louvain Inc.	11-04-93	19-02-94	14 852,00 \$	Comidic Inc.	
06	Centre Hospitalier Juif de l'Espérance	01-04-93	05-03-94	359,69 \$	Alternacare	
06	Centre Hospitalier Juif de l'Espérance	01-04-93	05-03-94	10 437,89 \$	Comcare	
06	Centre Hospitalier Juif de l'Espérance	01-04-93	05-03-94	6 127,00 \$	Comidic Inc.	
06	Centre Hospitalier Juif de l'Espérance	01-04-93	05-03-94	78 592,84 \$	Les 500 Services de Sélection	
06	Hôpital Notre-Dame de Lourdes	01-04-93	05-02-94	614 776,00 \$	Comidic Inc.	
06	Résidence Yvon-Brunet	01-01-93	31-12-93	51 171,41 \$	Groupe Santé Médisys Inc.	

COMMISSION PARLEMENTAIRE 1994-1995
ÉTABLISSEMENTS AYANT EU RECOURS À DES AGENCES PRIVÉES D'INFIRMIÈRES EN 1993-1994
SAUF SOINS ET MAINTIEN À DOMICILE DANS LES C.L.S.C.

Région	Nom de l'établissement	Date		Coûts	Nom de l'Agence
		De	À		
06	Résidence Yvon-Brunet	25-02-93	19-07-93	1 030,00 \$	Nursi-Co
06	C.A. Chevalier De Lorimier	27-06-93	03-07-93	190,00 \$	Nursi-Co
06	C.A. Chevalier De Lorimier	01-04-93	26-03-94	39 582,19 \$	Service de Personnel Infirmier Progressif
06	C.H.S.L.D. de Lachine	04-93	03-94	45 820,00 \$	Comidic Inc.
06	Résidence Angélica	04-07-93	19-03-94	2 800,00 \$	Comidic Inc.
06	C.H.S.L.D. Bussey Inc.	01-04-93	19-03-94	57 930,00 \$	Service de Santé Lyne Lachance Inc.
06	C.H.S.L.D. Bussey Inc.	25-08-93	06-11-93	425,00 \$	Agence Hélène Quévillon
06	Centre d'accueil LaSalle	21-06-93	28-12-93	13 133,39 \$	Centre Santé Prévention Métropolitain
06	Centre hospitalier J. Henri-Charbonneau	01-04-93	05-03-94	73 567,98 \$	Comidic Inc.
06	Centre d'hébergement Saint-Vincent Marie	12-04-93	12-04-93	188,28 \$	Service de Personnel Infirmier Progressif
06	Centre d'hébergement Saint-Vincent Marie	01-04-93	31-03-94	21 754,00 \$	Groupe Santé Médisys Inc.
06	Centre d'hébergement Saint-Vincent Marie	06-03-94	19-03-94	773,00 \$	Service de Santé Lyne Lachance

COMMISSION PARLEMENTAIRE 1994-1995 ÉTABLISSEMENTS AYANT EU RECOURS À DES AGENCES PRIVÉES D'INFIRMIÈRES EN 1993-1994 SAUF SOINS ET MAINTIEN À DOMICILE DANS LES C.L.S.C.						
Région	Nom de l'établissement	Date		Coûts	Nom de l'Agence	
		De	À			
06	Résidence Berthiaume-Du-Tremblay	01-04-93	31-03-94	15 120,00 \$	Agence Hélène Quévillon	
06	Centre d'accueil Eloria-Lepage - Rés. Maison-Neuve	01-04-93	31-03-94	27 531,00 \$	Service de Santé L. Lachance/Agence Optimum	
06	Résidence Dorchester	04-93	03-94	113 224,00 \$	Comidic Inc.	
06	C.A. Prov. Auclair	04-93	03-94	50 682,00 \$	Comidic Inc.	
06	C.A. Prov. Auclair	04-93	03-94	4 783,00 \$	Service de Santé Lyne Lachance	
06	Centre de Santé St-Henri	04-93	03-94	82 665,00 \$	Les 500 Services de Sélection / Serv. de Santé Lyne Lachance / Agence Optimum	
06	Centre d'hébergement Champlain-Marie-Victorin	01-04-93	28-02-94	348 927,00 \$	Médisys / Service de Santé Lyne Lachance / Agence Hélène Quévillon	
06	C.H. Mont Sinai	01-04-93	31-03-94	77 000,00 \$	Les 500 Services de Sélection	
06	C.H. Mont Sinai	01-04-93	31-03-94	49 000,00 \$	Alternacare Inc.	
06	C.H.S.L.D. Ste-Rita	01-04-93	20-02-94	42 348,86 \$	Agence Hélène Quévillon	
	Sous-total (Région 06):			<u>4 453 356,51 \$</u>		

COMMISSION PARLEMENTAIRE 1994-1995						
ÉTABLISSEMENTS AYANT EU RECOURS À DES AGENCES PRIVÉES D'INFIRMIÈRES EN 1993-1994 SAUF SOINS ET MAINTIEN À DOMICILE DANS LES C.L.S.C.						
Région	Nom de l'établissement	Date		Coûts	Nom de l'Agence	
		De	À			
07	C.A. Champlain-Gatineau	01-04-93	31-03-94	181,00 \$	Marleen Tassé	
07	C.H.S.L.D. d'Aylmer	01-04-93	31-03-94	210,25 \$	Marleen Tassé	
07	C.A. Renaissance	01-04-93	31-03-94	6 198,90 \$	Marleen Tassé	
07	C.L.S.C. Le Moulin	01-04-93	31-03-94	1 054,50 \$	Marleen Tassé	
	Sous-total (Région 07) :			<hr/> 7 644,65 \$		

COMMISSION PARLEMENTAIRE 1994-1995						
ÉTABLISSEMENTS AYANT EU RECOURS À DES AGENCES PRIVÉES D'INFIRMIÈRES EN 1993-1994						
SAUF SOINS ET MAINTIEN À DOMICILE DANS LES C.L.S.C.						
Région	Nom de l'établissement	Date		Coûts	Nom de l'Agence	
		De	À			
09	Centre de santé de l'Hématite	01-04	02-04	900,00 \$	Comidic (J.R. Paulette)	
		01-04	02-04	*890,24 \$	Option Nord (C. Mandeville)	
		02-04	16-04	*4 896,32 \$	Option Nord (J. Pearson)	
		19-04	29-04	*4 006,08 \$	Option Nord (J. Pearson)	
		09-04	26-04	*5 341,44 \$	Option Nord (C. Guay)	
		26-04	14-05	*3 149,17 \$	Claudette Mandeville	
		31-05	09-06	*3 811,24 \$	Agence placement Josée-Brunet (C. Guay)	
		12-09	15-10	11 700,00 \$	Comidic (Pierre-Carl Jean)	
		18-10	07-11	7 200,00 \$	Comidic (Pierre-Carl Jean)	
		06-12	11-12	*2 931,41 \$	Agence placement Josée-Brunet (J.R. Paulette)	
		30-12	15-01	*5 675,28 \$	Agence placement Josée-Brunet (J.R. Paulette)	

COMMISSION PARLEMENTAIRE 1994-1995 ÉTABLISSEMENTS AYANT EU RECOURS À DES AGENCES PRIVÉES D'INFIRMIÈRES EN 1993-1994 SAUF SOINS ET MAINTIEN À DOMICILE DANS LES C.L.S.C.						
Région	Nom de l'établissement	Date		Coûts	Nom de l'Agence	
		De	À			
09	Centre de santé de l'Hémathite	24-12	25-12	1 002,00 \$	Agence H.-Quevillon (Michelle Cormier)	
		26-12	30-12	2 154,84 \$	Agence H.-Quevillon (Michelle Cormier)	
		16-01	11-02	*9 546,35 \$	Agence placement Josée-Brunet (J.R. Paulette)	
		10-02	24-02	*5 107,75 \$	141182 Canada inc. (M. Cormier)	
		22-02	28-02	2 250,00 \$	Comidic (J. Bolduc)	
	Total			70 562,12 \$		

* Comprend taxes fédérales et provinciales avant ristourne.

COMMISSION PARLEMENTAIRE 1994-1995						
ÉTABLISSEMENTS AYANT EU RECOURS À DES AGENCES PRIVÉES D'INFIRMIÈRES EN 1993-1994						
SAUF SOINS ET MAINTIEN À DOMICILE DANS LES C.L.S.C.						
Région	Nom de l'établissement	Date		Coûts	Nom de l'Agence	
		De	À			
13	Résidence Riviera inc.	18-07-93	24-10-93	490,73 \$	Équipe Guylaine Riel	
13	Résidence Riviera inc.	08-08-93	08-08-93	215,00 \$	Service de personnel infirmier Progressif	
13	Résidence Marie-Christine inc.	27-06-93	27-06-93	290,00 \$	Optimum	
13	Résidence Marie-Christine inc.	05-07-93	10-07-93	560,00 \$	Agence Hélène Quévillon	
13	Résidence Marois Ltée	01-04-93	28-02-94	76 097,00 \$	Service de santé Lyne Lachance inc.	
13	Résidence Ste-Dorothée (Centre de séjour Laval)	03-04-93	06-09-93	1 370,69 \$	Nursi-Co	
13	Les Centres d'accueil Laval	01-04-93	28-02-94	5 728,30 \$	Nursi-Co	
13	Les Centres d'accueil Laval	01-04-93	28-02-94	28 970,88 \$	Services de santé Lyne Lachance inc.	
13	Hôpital juif de réadaptation	15-08-93	23-08-93	795,65 \$	Central Health Services	
13	Hôpital juif de réadaptation	14-05-93	17-05-93	676,24 \$	Comcare du Québec Inc.	
	Sous-total (Région 13) :			115 194,49 \$		

COMMISSION PARLEMENTAIRE 1994-1995					
ÉTABLISSEMENTS AYANT EU RECOURS À DES AGENCES PRIVÉES D'INFIRMIÈRES EN 1993-1994					
SAUF SOINS ET MAINTIEN À DOMICILE DANS LES C.L.S.C.					
Région	Nom de l'établissement	Date		Coûts	Nom de l'Agence
		De	À		
14	C.A. Désy (C.H.S.L.D.)	04-93	03-94	2 718,75 \$	Agence Claudette Éthier Enr.
14	C.A. Désy (C.H.S.L.D.)	04-93	03-94	2 477,41 \$	Centre de Santé Prévention Métropolitain
	Sous-total (Région 14) :			<hr/> 5 196,16 \$	

COMMISSION PARLEMENTAIRE 1994-1995					
ÉTABLISSEMENTS AYANT EU RECOURS À DES AGENCES PRIVÉES D'INFIRMIÈRES EN 1993-1994					
SAUF SOINS ET MAINTIEN À DOMICILE DANS LES C.L.S.C.					
Région	Nom de l'établissement	Date		Coûts	Nom de l'Agence
		De	À		
15	Centres Drapeau et Deschambault	04-93	04-93	460,00 \$	Agence de placement Odyssée
15	Centres Drapeau et Deschambault	04-93	02-94	26 047,25 \$	Centre de Santé Prévention Métropolitain
15	Centres Drapeau et Deschambault	06-93	03-94	9 446,50 \$	Caya Pauline
	Sous-total (Région 15) :			<hr/> <hr/> 35 953,75 \$	

COMMISSION PARLEMENTAIRE 1994-1995
ÉTABLISSEMENTS AYANT EU RECOURS À DES AGENCES PRIVÉES D'INFIRMIÈRES EN 1993-1994
SAUF SOINS ET MAINTIEN À DOMICILE DANS LES C.L.S.C.

Région	Nom de l'établissement	Date		Coûts	Nom de l'Agence
		De	À		
16	Hôpital Charles-LeMoine	01-04-93	27-03-94	33 510,00 \$	Comidic Inc. / Services de Santé Lyne Lachance
16	C.A. Pierre Rémi-Narbonne	01-04-93	19-02-94	12 078,23 \$	Centre de Santé Prévention Métropolitain
16	Foyer Notre-Dame de Laprairie	03-04-93	31-08-93	4 415,00 \$	Comidic Inc.
16	Centre hospitalier Rive-Sud inc.	01-04-93	31-04-94	59 727,50 \$	Centre de Santé Prévention Métropolitain
16	C.A. Vaudreuil	03-04-93	03-04-93	175,00 \$	Agence Hélène Quévillon
16	Le Renfort	01-04-93	31-03-94	1 500,00 \$	Clinique Sylvette Barrière enr.
16	Foyer de Châteauguay	04-04-93	22-02-94	5 270,51 \$	Agence de Services Progressifs / Centre de Santé Prévention Métropolitain
16	C.H.S.L.D. Montérégie	01-04-93	26-02-94	26 338,02 \$	Agence Hélène Quévillon / Service de Santé Lyne Lachance
16	C.A. Jeanne-Crevier	01-04-93	12-93	3 406,67 \$	Service de Santé Prévention Métropolitain
16	Foyer Lajemmerais	01-04-93	12-93	3 323,78 \$	Service de Santé Prévention Métropolitain

COMMISSION PARLEMENTAIRE 1994-1995					
ÉTABLISSEMENTS AYANT EU RECOURS À DES AGENCES PRIVÉES D'INFIRMIÈRES EN 1993-1994					
SAUF SOINS ET MAINTIEN À DOMICILE DANS LES C.L.S.C.					
Région	Nom de l'établissement	Date		Coûts	Nom de l'Agence
		De	À		
16	Centre d'accueil Henriette-Céré	19-07-93	13-12-93	17 784,00 \$	Agence de soins infirmiers Chantal Côté RN
16	Hôpital St-Lambert	12-07-93	16-08-93	2 479,90 \$	Groupe de santé Médisys
16	Centre d'accueil Mgr Coderre	04-04-93	09-01-94	7 362,14 \$	Infirmières Plus
16	C.A. Chevalier de Lévis	10-04-93	26-02-94	13 448,65 \$	Centre de Santé Prévention Métropolitain
16	C.A. Manoir Trinité	03-08-93	03-08-93	160,00 \$	Agence de soins infirmiers Chantal Côté
16	C.A. René-Lévesque	04-93	02-94	41 034,56 \$	Agence Hélène Quévillon / Agence de soins infirmiers Infirmière Plus - Groupe de santé Médisys
16	C.A. Marcelle-Ferron	01-04-93	12-93	87 371,07 \$	Agence de soins infirmiers Chantal Côté / Agence de soins infirmiers Infirmières Plus
	Sous-total (Région 16) :			319 385,03 \$	

ÉTUDE DES CRÉDITS 1994-1995

MINISTÈRE DE LA SANTÉ ET DES SERVICES SOCIAUX

QUESTION NO 17

Le nombre de plaintes reçues, en 1993-1994, par les régions régionales et par le ministère de la Santé et des Services sociaux; la nature des plaintes et lesquelles ont été rejetées ou se sont avérées fondées. Particulièrement, le nombre de plaintes relatives à l'accessibilité aux services de la santé et aux services sociaux dans la langue anglaise et française pour chacun des établissements du Réseau.

RAPPORT PRÉLIMINAIRE DU COMMISSAIRE AUX PLAINTES

1er Avril 1993 au 28 mars 1994

DEMANDES D'INTERVENTION

Nombre de demandes: 162

Objets principaux de demande:

I	51	Accessibilité et continuité des services.
II	43	Soins et services dispensés.
III	15	Relations interpersonnelles.
IV	5	Environnement et milieu de vie.
V	16	Aspects financiers.
VI	32	Autres.

Types de demande:

A	11	Demandes portant sur des plaintes ayant déjà été soumises à un CRSSS en conformité avec les dispositions transitoires de la loi (CH. 21, 1992).
B	21	Demandes portant sur un acte médical et réorientée vers l'instance appropriée conformément à l'Article 38 de la loi (S-4.2).
C	73	Demandes adressées prématurément au commissaire et réorientées vers l'instance appropriée dans le réseau.
D	31	Demandes portant sur des objets hors mandat du commissaire et réorientées vers une instance appropriée hors réseau.
E	26	Demandes recevables au sens de la loi et soumises à un examen.

Conclusions:

a	2	Ayant conduit à une conclusion favorable au plaignant.
b	16	Ayant conduit à une conclusion défavorable au plaignant.
c	101	Ayant conduit à la réorientation vers l'instance

COMMISSAIRE AUX PLAINTES

SOMMAIRE DES DEMANDES

DU 1ER AVRIL 1993 AU 28 MARS 1994

Rég.	OBJETS PRINCIPAUX DES DEMANDES							TYPES DE DEMANDES					CONCLUSIONS						
	I Acces- sibilité	II Qualité Soins	III Relations pers.	IV Milieu de vie	V Finances	VI Autres	Total	A Dipos. trans.	B Acte médical	C Préma- turée	D Hors mandat	E Rec- vable	Total	a Favore- ble	b Défavo- rable	c Récla- mation	d En transi- tion	e Autre	Total
01	1	1					2			2			2			2			2
02	2				1		3			1		2	3		2	1			3
03	3	4	2	1	1	1	12	2	3	6	1		12			6		6	12
04	1	2	1		2	1	7		1	4		2	7		1	4	1	1	7
05	1				1		2			1		1	2		1	1			2
06	27	24	3	1	6	22	83	7	12	31	22	11	83		9	50	2	22	83
07	2		2			2	6			4	1	1	6		1	5			6
08		2	1			3	6	1	1	1	3		6			4	1	1	6
09	1				4		5			1		4	5	1	1	2	1		5
10							0						0						0
11		1				1	2			1	1		2			2			2
12							0						0						0
13	4	1					5		1	3		1	5	1		3		1	5
14		3	1	3			7		3	1		3	7			4	3		7
15	5					2	7			5	2		7			7			7
16	4	5	5		1		15	1		12	1	1	15		1	10		4	15
Total	51	43	15	5	16	32	162	11	21	73	31	26	162	2	16	101	8	35	162

AVERTISSEMENT:**1. Régies régionales (plaintes).**

Le tableau I identifie, pour chaque régie régionale, le nombre de plaintes reçues, fondées, rejetées, à l'étude ainsi que le nombre de plaintes retirées par le plaignant.

Le tableau 2 intègre la nature des plaintes aux informations ci-haut citées.

2. Commissaire aux plaintes (demandes).

Le rapport ci-joint du Commissaire aux plaintes identifie les plaintes comme des «demandes».

Le nombre de demandes, les objets principaux de demande, les types de demande ainsi que les conclusions sont contenus dans le tableau accompagnant son rapport.

3. Accès des services en langue anglaise.

Monsieur Roger Prud'homme, responsable du dossier de «l'accès des services en langue anglaise», n'a reçu, à son niveau, aucune plainte à ce sujet.

TABLEAU 1: PLAINTES REÇUES EN 1993-1994 PAR LES RÉGIES RÉGIONALES

RÉGIES RÉGIONALES	NOMBRE DE PLAINTES REÇUES	PLAINTES FONDÉES	PLAINTES REJETÉES	PLAINTES À L'ÉTUDE	PLAINTES RETIRÉES PAR LE PLAIGNANT
01 Bas St-Laurent	10	4	6		
02 Saguenay/Lac St-Jean	12	0	9	3	
03 Québec	44	20	21		3
04 Mauricie/Bois-Francis	48	9	32	3	4
05 Estrie *	12	12			
06 Montréal-Centre **	234	129	90	7	8
07 Outaouais	40	20	20		
08 Abitibi-Témiscamingue	5	5			
09 Côte-Nord	10	10			
10 Nord du Québec	1	1			
11 Gaspésie/Îles-de-la-Madeleine	3	3			
12 Chaudières-Appalaches	9	9			
13 Laval ***	29	28	1		
14 Lanaudière	12	11	1		
15 Laurentides	18	7	8	1	2
16 Montérégie	23	6	4	13	
TOTAL POUR LA PROVINCE:	510	274	192	27	17

* A reçu une plainte reliée à l'accessibilité aux s.s.s.s. dans la langue anglaise: plainte fondée et traitée.

** A reçu une plainte reliée à l'accessibilité aux s.s.s.s. dans la langue anglaise: plainte non fondée.

*** A reçu une plainte reliée à l'accessibilité aux s.s.s.s. dans la langue anglaise: plainte fondée et traitée.

TABIEAU 2: PLAINTES REÇUES EN 1993-1994 PAR LES RÉGIES RÉGIONALES

RÉGIES RÉGIONALES	NOMBRE DE PLAINTES REÇUES	NATURE DES PLAINTES	PLAINTES FONDÉES	PLAINTES REJETÉES	PLAINTES À L'ÉTUDE	PLAINTES RETIRES PAR LE PLAIGNANT
01 Bas St-Laurent	10	<ul style="list-style-type: none">Qualité du milieu de vie.Accessibilité aux services.Qualité des soins et services.Plaines incomplètes.Absence de permis pour résidence privée.Orientation inappropriée d'un usager.	4	6		
02 Saguenay/Lac St-Jean	12	<ul style="list-style-type: none">Coupures dans l'aide ménagère.Ressources insuffisantes pour le service ambulancier.Disponibilité financière pour accessibilité au transport et à l'hébergement.Relations humaines.		9	3	
03 Québec	44	<ul style="list-style-type: none">Accessibilité et continuité de services.Qualité des soins et services.Droits des usagers.Relations humaines.	20	21	3	

RÉGIES RÉGIONALES	NOMBRE DE PLAINTES REÇUES	NATURE DES PLAINTES	PLAINTES FONDÉES	PLAINTES REJETÉES	PLAINTES À L'ÉTUDE	PLAINTES RETIRÉES PAR LE PLAIGNANT
04 Mauricie/Bois-Francs	48	<ul style="list-style-type: none">• Aspect financier pour le transport ambulancier.• Aspect financier pour les médicaments aux personnes «sur pied».• Qualité de soins et de services.• Mixité de la clientèle dans les chambres.• Droit à l'information.• Relations humaines.	9	32	3	4
05 Estrie ¹	12	<ul style="list-style-type: none">• Manque de qualité de soins.• Accessibilité de services.• Contestation de facturation de chambre.• Relations humaines et communication.• Accessibilité de service dans la langue anglaise.	12			

¹ A reçu une plainte reliée à l'accessibilité aux s.s.s.s. dans la langue anglaise: plainte fondée et traitée.

RÉGIES RÉGIONALES	NOMBRE DE PLAINTES REÇUES	NATURE DES PLAINTES	PLAINTES FONDÉES	PLAINTES REJETÉES	PLAINTES À L'ÉTUDE	PLAINTES RETIRÉES PAR LE PLAIGNANT
06 Montréal-Centre ²	234	<ul style="list-style-type: none">• Accessibilité et continuité de services• Qualité du milieu de vie.• Qualité des relations humaines.• Qualité de soins et services.• Aspect financier.• Autres droits des usagers.	129	90	7	8
07 Outaouais	40	<ul style="list-style-type: none">• Manque de surveillance des usagers.• Mise en isolation hâtive.• Congé d'hôpital prématuré.• Accessibilité des services en ophtalmologie.	20	20		
08 Abitibi/Témiscamingue	5	<ul style="list-style-type: none">• Attitude du personnel soignant.	5			

² A reçu une plainte reliée à l'accessibilité aux s.s.s.s. dans la langue anglaise: plainte non fondée.

RÉGIES RÉGIONALES	NOMBRE DE PLAINTES REÇUES	NATURE DES PLAINTES	PLAINTES FONDÉES	PLAINTES REJETÉES	PLAINTES À L'ÉTUDE	PLAINTES RETIRES PAR LE PLAIGNANT
09 Côte-Nord	10	<ul style="list-style-type: none">Qualité de services: niveau famille d'accueil.Manque d'information sur la politique de transport régional des usagers.Erreur administrative.Détermination de services pour les personnes âgées (C.T.M.S.P.).Refus de fumer.	10			
10 Nord du Québec	1	<ul style="list-style-type: none">Absence de confidentialité au sujet d'un problème de santé d'un usager.	1			
11 Gaspésie/Îles-de-la Madeleine	3	<ul style="list-style-type: none">Qualité de service.Coupure de services en soins à domicile.Qualité de soins.	3			

RÉGIES RÉGIONALES	NOMBRE DE PLAINTES REÇUES	NATURE DES PLAINTES	PLAINTES FONDÉES	PLAINTES REJETÉES	PLAINTES À L'ÉTUDE	PLAINTES RETIRÉES PAR LE PLAIGNANT
12 Chaudière/Appalaches	9	<ul style="list-style-type: none">• Accès aux services pour le lieu de résidence.• Comportement du personnel.• Contestation de facturation pour transport ambulancier.	9			
13 Laval ³	29	<ul style="list-style-type: none">• Manque d'information adéquate.	28	1		
14 Lanaudière	12	<ul style="list-style-type: none">• Accessibilité et continuité des services.• Qualité des soins.• Relations humaines et communication.	11	1		

³ A reçu une plainte reliée à l'accessibilité aux s.s.s.s. dans la langue anglaise: plainte fondée et traitée.

RÉGIES RÉGIONALES	NOMBRE DE PLAINTES REÇUES	NATURE DES PLAINTES	PLAINTES FONDÉES	PLAINTES REJETÉES	PLAINTES À L'ÉTUDE	PLAINTES RETIRÉES PAR LE PLAIGNANT
15 Laurentides	18	<ul style="list-style-type: none">• Mécanismes d'admission en CHSLD.• Accessibilité à un concentrateur d'O₂.• Attitude des éducateurs soignants.• Procédure de contrat.• Qualité de services.• Délai pour le transport ambulancier.• Procédure - Programme EXTRA.• Règle administrative du CLSC.• Accessibilité à un service de réadaptation.	7	8	1	2
16 Montérégie	23	<ul style="list-style-type: none">• Qualité des soins aux usagers.• Aspect financier, ex.: paiement de lunettes.• Accessibilité aux soins.• Relations humaines.	6	4	13	
TOTAL POUR LA PROVINCE:	510		274	172	27	7

ÉTUDE DES CRÉDITS 1994-1995

MINISTÈRE DE LA SANTÉ ET DES SERVICES SOCIAUX

QUESTION NO 18

Bilan des coûts afférents à l'application de la Loi 142, y compris ceux reliés à la nomination de coordinateurs régionaux.

COÛTS AFFÉRENTS À L'APPLICATION DE LA LOI 142
1993-1994

REGIONS RÉGIONALES	TOTAL \$
Bas St-Laurent	151 590
Saguenay-Lac St-Jean	133 684
Québec	150 639
Mauricie-Bois-Francis	116 059
Estrie	275 724
Montréal-Centre	252 438
Outaouais	292 273
Abitibi-Témiscamingue	152 631
Côte-Nord	186 225
Nord-du-Québec	10 000
Gaspésie-Iles-de-la-Madeleine	105 550
Chaudière-Appalaches	57 500
Laval	89 800
Lanaudière	71 898
Laurentides	296 552
Montréal	594 364
TOTAL	2 936 927

ÉTUDE DES CRÉDITS 1994-1995

MINISTÈRE DE LA SANTÉ ET DES SERVICES SOCIAUX

QUESTION NO 19

Ventilation des crédits alloués pour l'année 1993-1994 à chacun des centres de protection de l'enfance et de la jeunesse du Québec (CPEJ) pour les services suivants:

- adoption internationale;
- planning familial;
- retrouvailles et recherches d'antécédents;
- protection de la jeunesse.

Ministère de la Santé et des Services sociaux
Direction générale de la Coordination régionale
Ventilation des crédits alloués pour différents projets

Date: 94-03-29

CODE	ETABLISSEMENT	REGION	PLANNING FAMILIAL (1)	PROTECTION DE LA JEUNESSE (2)	SERVICES AUX JEUNES CONTREVENANTS j/c (3)	ADOPTION INCLUS ADOPTION INTERNATIONALE (4)	RETROUVAILLES ET RECHERCHES D'ANTECEDENTS (5)
13348453	C.S.S. DU BAS DU FLEUVE	01		2 481 460,00\$	428 414,00\$	29 414,00\$	26 720,00\$
11634029	C.S.S. SAGUENAY-LAC ST-JEAN-CHIB.	02		2 129 513,00\$	531 153,00\$	132 625,00\$	54 181,00\$
13362447	C.S.S. DE QUEBEC	03		7 362 078,00\$	1 412 002,00\$	268 712,00\$	189 929,00\$
13341680	C.S.S. DU CENTRE DU QUEBEC	04		3 126 624,00\$	642 828,00\$	263 095,00\$	81 457,00\$
13375449	C.S.S. DE L'ESTRIE	05		2 644 667,00\$	316 972,00\$	55 683,00\$	26 062,00\$
12587721	C.S.S. JUIFS A LA FAMILLE MONTREAL	06		332 917,00\$	113 708,00\$	3 783,00\$	25 948,00\$
13301908	C.S.S. VILLE-MARIE	06		4 125 160,00\$	724 079,00\$	1 057 353,00\$	176 159,00\$
13461165	C.S.S. MONTREAL METROPOLITAIN	06		13 590 063,00\$	2 511 892,00\$	381 314,00\$	309 561,00\$
13301791	C.S.S. DE L'OUTAOUAIS	07		2 159 989,00\$	537 382,00\$	86 724,00\$	60 312,00\$
12725842	C.S.S. ABITIBI-TEMISCAMINGUE	08		1 358 193,00\$	255 809,00\$	76 457,00\$	915,00\$
12832861	C.S.S. DE LA COTE NORD	09		1 363 572,00\$	309 929,00\$	43 949,00\$	
12621090	C.S.S. GASPE/ILES-DE-LA-MAD.	11		1 152 116,00\$	187 458,00\$	15 437,00\$	
13302153	C.S.S. LAURENTIDES-LANAUDIERE	15		5 494 258,00\$	1 213 444,00\$	137 718,00\$	36 113,00\$
13483466	C.S.S. RICHELIEU	16		8 326 562,00\$	1 701 404,00\$	240 264,00\$	128 260,00\$
				55 647 172,00\$	10 886 474,00\$	2 792 528,00\$	1 115 617,00\$

(1) Données non disponibles

(2) Rapport financier annuel des C.S.S. 1992-1993, Centre d'activité 6401
Services sociaux en vertu de la loi sur la protection de la jeunesse

(3) Rapport financier annuel des C.S.S. 1992-1993, Centre d'activité 6402
Services sociaux aux jeunes contrevenants

(4) Rapport financier annuel des C.S.S. 1992-1993, Centre d'activité 6403
Adoption

(5) Rapport financier annuel des C.S.S. 1992-1993, Centre d'activité 6414
Recherches d'antécédents et retrouvailles

ÉTUDE DES CRÉDITS 1994-1995

QUESTIONS NO. 19

Ventilation des crédits alloués pour l'année 1993-1994 à chacun des centres des services sociaux du Québec pour les services suivants :

- adoption internationale;
- planning familial;
- retrouvailles et recherches d'antécédents;
- protection de la jeunesse.

RÉPONSE

Ventilation des crédits alloués pour l'année 1993-1994 à chacun des centres des services sociaux du Québec pour les services :

	<u>BAIE JAMES</u>	<u>BAIE DE L'UNGAVA</u>	<u>BAIE DE L'HUDSON</u>
<u>Protection de la jeunesse</u>	953 475 \$	558 546 \$	558 554 \$
- adoption internationale :	N/A	N/A	N/A
- planning familial :	N/A	N/A	N/A
- retrouvailles et recherches d'antécédents :	N/A	N/A	N/A

MSSS

94.03.29

ÉTUDE DES CRÉDITS 1994-1995

MINISTÈRE DE LA SANTÉ ET DES SERVICES SOCIAUX

QUESTION NO 20

Ventilation des postes (surnuméraires, cliniques, cadres) existants au 31 mars 1993 et projetés au 31 mars 1994, pour chacun des CPEJ dans les services suivants:

- adoption internationale;
- planning familial;
- retrouvailles et recherches d'antécédents;
- expertise à la cour supérieure;
- protection de la jeunesse.

MINISTERE DE LA SANTE ET DES SERVICES SOCIAUX

VENTILATION DU PERSONNEL POUR DIFFERENTS PROJETS

R E G I O N	NOM DU CSS	PERSONNEL CLINIQUE AU 31 MARS 1993 (1)			
		ADOPTION C.A. 6403 (2)	RETRouvAILLES ET RECHERCHES D'ANTECEDENTS C.A. 6414 (3)	CLINIQUE EXTERNE DANS LES C.H. (4)	EXPERTISE A LA COUR SUPERIEURE C.A. 6405
01	GASPESIE-ILES MADELEINE	0.56	0.00	0.00	0.00
	BAS DU FLEUVE	1.00	0.50	0.00	0.50
02	SAGUENAY	2.57	0.96	0.00	1.65
03	QUEBEC	5.38	3.63	14.02	3.58
04	CENTRE DU QUEBEC	4.70	1.00	0.00	2.00
05	DE L'ESTRIE	1.00	0.60	1.00	1.80
06A	MONTREAL-METROPOLITAIN	8.56	6.59	22.40	2.45
	VILLE-MARIE	2.46	2.33	9.55	0.50
	JUIFS A LA FAMILLE	0.06	0.51	1.30	0.00
06B	LAURENTIDES-LANAUDIERE	3.20	0.60	2.40	0.00
06C	RICHELIEU	4.42	2.14	1.18	1.30
07	OUTAOUAIS	1.63	1.37	0.00	1.00
08	ABITIBI-TEMISCAMINGUE	1.40	0.00	0.00	0.50
09	COTE-NORD	1.00	0.00	0.00	0.25
TOTAL		37.94	20.23	51.85	15.53

(1) EQUIVALENCE DE POSTES A TEMPS COMPLET AU 31 MARS 1993
ET AUCUNE DONNEE DISPONIBLE AU 31 MARS 1994

(2) INCLUS L'ADOPTION INTERNATIONALE

(3) IL EST A NOTER QUE LE NOMBRE DE POSTES EQUIVALENCE A TEMPS
COMPLET NE CORRESPOND PAS A DES PERSONNES OEUVRANT UNIQUEMENT
A CE CENTRE D'ACTIVITES MAIS EQUIVAUT A UN NOMBRE D'HEURES
TRAVAILLEES PAR DU PERSONNEL QUI N'EST PAS SPECIFIQUEMENT
AFFECTE A CE PROGRAMME.

(4) CLINIQUE EXTERNE (SOINS PHYSIQUES)
INCLUS PLANNING FAMILIAL

NOTE: POSTES SURNUMERAIRES NON DISPONIBLES

SOURCE : ETAT DE SITUATION DES CSS AU 31 MARS 1993

MINISTERE DE LA SANTE ET DES SERVICES SOCIAUX

VENTILATION DU PERSONNEL POUR DIFFÉRENTS PROJETS

R E G I O N	NOM DU CSS	PERSONNEL CLINIQUE AU 31 MARS 1993 (1)	
		SERV. SOCIAUX EN VERTU DE LPJ C.A. 6401 (2)	SERV. SOCIAUX EN VERTU DE LPC C.A. 6402 (3)
01	GASPESIE-ILES MADELEINE	23.66	3.35
	BAS DU FLEUVE	44.27	7.80
02	SAGUENAY	40.72	9.99
03	QUEBEC	130.19	25.89
04	CENTRE DU QUEBEC	58.15	12.70
05	DE L'ESTRIE	56.30	6.50
06A	MONTREAL-METROPOLITAIN	282.00	51.16
	VILLE-MARIE	94.49	14.50
	JUIFS A LA FAMILLE	7.61	1.90
06B	LAURENTIDES-LANAUDIÈRE	105.15	19.00
06C	RICHELIEU	144.93	31.60
07	OUTAOUAIS	45.12	10.67
08	ABITIBI-TEMISCAMINGUE	28.00	5.00
09	COTE-NORD	29.26	5.55
TOTAL		1,089.85	205.61

(1) EQUIVALENT DE POSTES A TEMPS COMPLET AU 31 MARS 1993
ET AUCUNE DONNÉE DISPONIBLE AU 31 MARS 1994

(2) EVALUATION DES CAS ET PRISE EN CHARGE SUR LA LOI SUR LA PROTECTION
DE LA JEUNESSE

(3) LOI SUR LES JEUNES CONTREVENANTS

NOTE: POSTES SURNUMERAIRES NON DISPONIBLES

SOURCE : ETAT DE SITUATION DES CSS AU 31-03-1993

MINISTERE DE LA SANTE ET DES SERVICES SOCIAUX

VENTILATION DU PERSONNEL CADRE

R E G I O N	NOM DU CSS	POSTES CADRES AU 31 MARS 1993 (1)
		POUR DIFFERENTS PROJETS (2)
		C.A. 6408
01	GASPESIE-ILES MADELEINE	7.28
	BAS DU FLEUVE	8.75
02	SAGUENAY	8.23
03	QUEBEC	27.73
04	CENTRE DU QUEBEC	7.20
05	DE L'ESTRIE	7.90
06A	MONTREAL-METROPOLITAIN	67.70
	VILLE-MARIE	19.30
	JUIFS A LA FAMILLE	0.97
06B	LAURENTIDES-LANAUDIERE	16.70
06C	RICHELIEU	26.75
07	OUTAOUAIS	7.60
08	ABITIBI-TEMISCAMINGUE	6.90
09	COTE-NORD	8.13
	TOTAL	221.14

(1) EQUIVALENCE DE POSTES A TEMPS COMPLET AU 31 MARS 1993

(2) DONNEE NON DISPONIBLE PAR CENTRE D'ACTIVITE
CES POSTES CADRES CONCERNENT LES CENTRES D'ACTIVITES SUIVANTS:

6401 SERVICES SOCIAUX EN VERTU DE LA LOI DE LA PROTECTION
DE LA JEUNESSE

6402 SERVICES SOCIAUX EN VERTU DE LA LOI SUR LES JEUNES
CONTREVENANTS

6403 ADOPTION

6404 CONTENTIEUX

6405 SERVICES D'EXPERTISE PSYCHO-SOCIALE (COUR SUPERIEURE)

6406 SERVICES SOCIAUX AUX ENFANTS ET A LA FAMILLE EN VERTU
DE LA L.S.S.S.

6407 COORDINATION DES ADMISSIONS EN CAR (ENFANTS)

SOURCE : ETAT DE SITUATION DES CSS AU 31-03-1993

ÉTUDE DES CRÉDITS 1994-1995

MINISTÈRE DE LA SANTÉ ET DES SERVICES SOCIAUX

QUESTION NO 21

Ventilation des postes (surnuméraires, cliniques, cadres) existants au 31 mars 1993 et projetés au 31 mars 1994, pour chacun des RRSSS, CH, CHSLD et CR dans chacune des régions du Québec.

REPARTITION DES EFFECTIFS
PAR ETABLISSEMENT

ANNEE 92 - 93

MISSION	CODE ETAB	NOM DE L'ETABLISSEMENT	E.T.P. CADRES	EN POSTE CADRES	E.T.P. SYNDIQUES	EN POSTE SYNDIQUES
CHSGS	11097029	HOPITAL JUIF DE READAPTATION	17,80	20	211,73	315
	11269552	HOPITAL MARIE ENFANT	39,57	56	494,16	683
	11281516	HOPITAL GENERAL DU LAKESHORE	54,70	63	769,21	1 112
	11287208	CORPORATION DE L'HOPITAL REDDY MEMORIAL	38,63	46	490,67	692
	11335908	CENTRE HOSPITALIER HONORE-MERCIER	65,97	79	909,97	1 247
	11353620	CENTRE HOSPITALIER LAURENTIEN	30,98	44	423,24	629
	11546389	HOPITAL CATHERINE BOOTH DE L'ARMEE DU SALUT	14,66	18	131,10	202
	11591419	HOTEL-DIEU DE LEVIS	68,10	80	1 267,59	1 763
	11743416	CENTRE HOSPITALIER DE VAL-D'OR	33,80	40	479,73	640
	11850450	CENTRE HOSPITALIER DE L'ARCHIPEL	24,81	31	214,90	305
	12314878	HOTEL-DIEU D'ALMA (1964)	35,34	40	519,51	703
	12320248	CENTRE HOSPITALIER DE LA REGION DE L'AMIANTE	48,22	53	694,67	979
	12322434	CENTRE HOSPITALIER HOTEL-DIEU D'AMOS	33,54	46	427,58	566
	12323150	CENTRE HOSPITALIER D'AMQUI	28,61	35	327,49	491
	12328514	HOPITAL STE-ANNE-DE-BEAUPRE	12,21	15	160,73	284
	12335386	HOPITAL SAINTE-JEANNE-D'ARC DE MONTREAL	50,29	65	717,80	971
	12341079	HOTEL-DIEU D'ARTHABASKA	47,27	50	739,60	952

393

REPARTITION DES EFFECTIFS
PAR ETABLISSEMENT

ANNEE 92 - 93

MISSION	CODE ETAB	NOM DE L'ETABLISSEMENT	E.T.P. CADRES	EN POSTE CADRES	E.T.P. SYNDIQUES	EN POSTE SYNDIQUES
CHSGS	12357711	HOPITAL DE LA BAIE DES HA! HA! INC.	19,90	23	169,58	265
	12363412	L'HOPITAL BARRIE MEMORIAL	11,86	21	108,75	166
	12380465	HOTEL-DIEU DE ST-JEROME	70,36	82	1 167,09	1 583
	12412417	HOPITAL BROME-MISSISQUOI-PERKINS	22,52	37	309,98	453
	12416525	CENTRE HOSPITALIER DE BUCKINGHAM	25,14	29	249,20	359
	12420774	HOPITAL SANTA CABRINI	57,91	66	956,63	1 361
	12431656	INSTITUT DE CARDIOLOGIE DE MONTREAL	49,01	63	782,37	1 111
	12452645	HOPITAL MARIE CLARAC DES SRS CHARITE STE-MARIE (1965)	19,17	25	239,32	333
	12455135	CENTRE HOSPITALIER BAIE-DES-CHALEURS	35,58	40	347,64	537
	12460028	HOPITAL CHIBOUGAMAU LIMITEE	21,61	29	146,58	210
	12460762	HOPITAL DE CHICOUTIMI INC.	85,66	101	1 535,46	2 132
	12461570	L'HOPITAL DE MONTREAL POUR ENFANTS	88,62	102	1 228,25	1 655
	12463824	HOPITAL CHRIST-ROI	36,01	42	477,60	654
	12464228	CENTRE HOSPITALIER DE VERDUN	61,80	68	1 049,27	1 395
	12475976	HOPITAL DU SACRE-COEUR DE MONTREAL	118,84	126	2 473,65	3 377
	12481776	L'HOPITAL COMMUNAUTAIRE DU PONTIAC INC.	18,57	20	169,80	233
	12483319	CENTRE HOSPITALIER COMTOIS	19,23	24	165,51	229

REPARTITION DES EFFECTIFS
PAR ETABLISSEMENT

ANNEE 92 - 93

MISSION	CODE ETAB	NOM DE L'ETABLISSEMENT	E.T.P. CADRES	EN POSTE CADRES	E.T.P. SYNDIQUES	EN POSTE SYNDIQUES
CHSGS	12490918	L'HOPITAL DES CONVALESCENTS DE MONTREAL INC.	31,30	37	254,95	350
	12490959	L'HOPITAL DE CONVALESCENTS JULIUS RICHARDSON INC.	19,53	26	194,88	307
	12503504	HOPITAL NOTRE-DAME DE STE-CROIX	21,14	32	237,45	344
	12503579	HOPITAL STE-CROIX	55,05	61	792,21	1 097
	12513479	HOPITAL NOTRE-DAME	161,02	172	2 887,79	3 798
	12530101	L'HOTEL-DIEU DE GASPE	28,07	34	306,54	418
	12530127	HOTEL-DIEU DE MONTREAL	108,65	126	1 985,33	2 715
	12530226	L'HOTEL DIEU DE QUEBEC	98,01	107	1 476,24	1 898
	12530234	CENTRE HOSPITALIER REGIONAL DU GRAND-PORTAGE	37,45	40	538,21	703
	12530259	HOTEL-DIEU DE MONTMAGNY	29,30	36	346,17	471
	12530275	HOTEL-DIEU DE ROBERVAL	60,03	70	727,15	971
	12532743	CENTRE HOSPITALIER LE GARDEUR	44,60	51	720,81	1 090
	12576120	CENTRE HOSPITALIER DE SAINT-LAURENT	26,39	30	281,78	405
	12576138	CENTRE HOSPITALIER COURCHESNE	23,34	30	202,31	318
	12599213	HOPITAL GENERAL DE MONTREAL	127,97	139	2 534,94	3 322
	12599312	CENTRE HOSPITALIER SAINT-MICHEL	44,18	45	566,97	751
	12599411	CENTRE HOSPITALIER - CENTRE D'ACCUEIL GOUIN-ROSEMONT	42,23	60	415,50	788

REPARTITION DES EFFECTIFS
PAR ETABLISSEMENT

ANNEE 92 - 93

MISSION	CODE ETAB	NOM DE L'ETABLISSEMENT	E.T.P. CADRES	EN POSTE CADRES	E.T.P. SYNDIQUES	EN POSTE SYNDIQUES
CHSGS	12600698	CENTRE HOSPITALIER FLEURY	44,57	56	665,96	933
	12621728	CENTRE HOSPITALIER GATINEAU MEMORIAL	6,61	8	55,10	87
	12648408	L'HOPITAL JEFFERY HALE	32,29	34	393,28	560
	12652301	HOPITAL DU HAUT-RICHELIEU	61,34	70	1 165,86	1 675
	12683090	HOPITAL JEAN-TALON	50,99	55	813,31	1 148
	12685608	L'HOPITAL GENERAL JUIF SIR MORTIMER B. DAVIS	123,07	130	2 142,27	2 971
	12691234	CENTRE HOSPITALIER DE LACHINE	32,60	37	409,50	577
	12691242	CORPORATION CENTRE HOSPITALIER LAC MEGANTIC	21,58	25	237,82	306
	12691325	LA CORPORATION DU CENTRE HOSPITALIER DE MANIWAKI	20,36	26	190,60	253
	12691408	CENTRE HOSPITALIER ST-JOSEPH DE LA MALBAIE	15,03	17	143,95	230
	12691697	CENTRE HOSPITALIER ST-JOSEPH DE TROIS-RIVIERES	51,55	58	893,58	1 277
	12691705	CENTRE HOSPITALIER SAINT-JOSEPH DE LA TUQUE	29,22	32	365,23	460
	12694659	HOPITAL SAINTE-JUSTINE	139,54	152	2 586,18	3 490
	12703914	HOPITAL NOTRE-DAME-DU-LAC	15,18	17	164,92	212
	12704276	L'HOPITAL GENERAL DE LACHINE	29,75	32	269,44	383
	12714093	HOPITAL GENERAL LASALLE	33,36	38	459,95	676
	12716676	CITE DE LA SANTE DE LAVAL	79,86	93	1 338,75	1 935

REPARTITION DES EFFECTIFS
PAR ETABLISSEMENT

ANNEE 92 - 93

MISSION	CODE ETAB	NOM DE L'ETABLISSEMENT	E.T.P. CADRES	EN POSTE CADRES	E.T.P. SYNDIQUES	EN POSTE SYNDIQUES
CHSGS	12721429	LE CENTRE HOSPITALIER DE L'UNIVERSITE LAVAL	89,69	97	1 774,62	2 480
	12722336	CENTRE HOSPITALIER REGIONAL DE LA MAURICIE	52,34	66	668,31	931
	12722724	CORPORATION DE L'HOPITAL DES MONTS	29,35	36	252,86	328
	12728861	CENTRE HOSPITALIER UNIVERSITAIRE DE SHERBROOKE	87,79	98	1 532,82	2 065
	12729703	L'HOPITAL SAINT-LUC	144,09	150	2 237,88	2 791
	12730628	CENTRE DE SANTE TULATTAVIK DE L'UNGAVA	12,82	16	118,59	290
	12733929	HOPITAL LA PROVIDENCE DE MAGOG	17,35	23	236,01	359
	12745725	CENTRE HOSPITALIER DE ST. MARY	67,17	71	1 203,04	1 594
	12777744	CENTRE HOSPITALIER ROUVN-NORANDA	40,27	51	673,13	862
	12792370	HOPITAL ST-VINCENT DE PAUL DE SHERBROOKE	50,53	64	799,06	1 164
	12819348	L'INSTITUT DE READAPTATION DE MONTREAL	26,90	31	281,72	385
	12840518	CENTRE HOSPITALIER DE GRANBY	42,32	55	633,65	906
	12923132	CENTRE HOSPITALIER SAINT-EUSTACHE	29,49	38	385,93	595
	12934659	HOPITAL MAISONNEUVE-ROSEMONT	154,48	174	2 874,15	3 946
	13043344	HOPITAL DU CHRIST-ROI	25,85	33	229,57	350
	13084033	CENTRE HOSPITALIER DE DOLBEAU	23,46	28	309,10	460
	13098009	CENTRE HOSPITALIER LAFLECHE-GRAND-MERE	29,57	34	326,99	472

REPARTITION DES EFFECTIFS
PAR ETABLISSEMENT

ANNEE 92 - 93

MISSION	CODE ETAB	NOM DE L'ETABLISSEMENT	E.T.P. CADRES	EN POSTE CADRES	E.T.P. SYNDIQUES	EN POSTE SYNDIQUES
CHSGS	13111232	CORPORATION DU CENTRE HOSPITALIER CHAUVEAU	22,26	28	286,43	441
	13160395	LA CORPORATION DE L'HOPITAL DE SEPT-ILES	40,91	48	534,72	718
	13163092	HOPITAL DE L'ENFANT-JESUS	123,95	143	2 227,92	3 211
	13198775	L'HOPITAL DE NOTRE-DAME-DE-FATIMA	28,46	39	239,00	365
	13224969	HOPITAL CHARLES LEMOYNE	78,39	96	1 582,26	2 022
	13243860	CENTRE HOSPITALIER DE MATANE	26,19	30	350,97	516
	13250410	CENTRE HOSPITALIER LA SARRE	24,29	29	262,23	345
	13286331	CENTRE HOSPITALIER SAINTE-MARIE	55,23	64	924,55	1 282
	13289962	HOPITAL CLOUTIER	26,69	40	263,78	407
	13301593	CENTRE HOSPITALIER JONQUIERE	46,67	53	601,53	895
	13369665	CENTRE HOSPITALIER DE VALLEYFIELD	56,06	63	722,60	1 051
	13397385	HOTEL-DIEU DE SOREL	44,73	48	601,55	844
	13454517	CENTRE HOSPITALIER LA GRANDE RIVIERE	2,83	3	28,89	53
	13504717	CENTRE HOSPITALIER D'ASBESTOS	10,56	13	90,42	123
	13508718	L'HOPITAL D'ARGENTEUIL	25,48	29	333,10	457
	13508742	HOPITAL DU SAINT-SACREMENT	93,11	106	1 347,75	1 849
	13508759	HOPITAL NEUROLOGIQUE DE MONTREAL	40,89	47	437,16	577

REPARTITION DES EFFECTIFS
PAR ETABLISSEMENT

ANNEE 92 - 93

MISSION	CODE ETAB	NOM DE L'ETABLISSEMENT	E.T.P. CADRES	EN POSTE CADRES	E.T.P. SYNDIQUES	EN POSTE SYNDIQUES
CHSGS	13514542	CENTRE HOSPITALIER THORACIQUE DE MONTREAL	26,83	31	241,35	337
	13545264	CENTRE HOSPITALIER REGIONAL DE L'OUTAOUAIS	58,69	65	1 128,57	1 512
	13607981	CENTRE HOSPITALIER DE CHANDLER	26,19	31	271,12	371
	13620471	CENTRE HOSPITALIER REGIONAL DE RIMOUSKI	62,06	73	949,95	1 254
	13623616	HOPITAL LAVAL (1975)	92,41	131	1 153,33	1 606
	13727227	HOPITAL SAINT-FRANCOIS D'ASSISE	118,61	131	1 815,33	2 535
	13818117	HOPITAL ROYAL VICTORIA	140,61	167	2 558,74	3 556
	13818596	CENTRE HOSPITALIER DE SHERBROOKE	28,33	35	317,93	458
	14177356	HOPITAL REINE ELIZABETH DE MONTREAL	49,79	56	682,48	932
	14491799	HOTEL-DIEU DE SHERBROOKE	59,50	68	883,04	1 207
	14790513	CENTRE HOSPITALIER PIERRE-BOUCHER	58,37	70	1 053,69	1 483
	16239592	CENTRE HOSPITALIER REGIONAL DELANAUDIERE	112,33	132	1 881,71	2 578
	16258899	CONSEIL CRI DE LA SANTE ET DES SERV. SOCIAUX DE LA B.J.	24,62	27	241,23	479
	16311532	CENTRE HOSPITALIER DE GATINEAU	63,33	68	816,57	1 138
	16385478	CENTRE HOSPITALIER REGIONAL BAIE-COMEAU	37,06	37	597,04	800
	18456327	CENTRE HOSPITALIER DE LA BAIE D'HUDSON	11,64	18	124,04	259
	18541581	CENTRE HOSPITALIER ANNA-LABERGE	35,76	36	578,94	812

REPARTITION DES EFFECTIFS
PAR ETABLISSEMENT

ANNEE 92 - 93

MISSION	CODE ETAB	NOM DE L'ETABLISSEMENT	E.T.P. CADRES	EN POSTE CADRES	E.T.P. SYNDIQUES	EN POSTE SYNDIQUES
CHSGS	27363530	CENTRE HOSPITALIER SAINT-GEORGES DE BEAUCE	29,68	34	414,39	609
	27363548	CENTRE HOSPITALIER DE BEAUCEVILLE	37,72	42	406,48	555

REPARTITION DES EFFECTIFS
PAR ETABLISSEMENT

ANNEE 92 - 93

MISSION	CODE ETAB	NOM DE L'ETABLISSEMENT	E.T.P. CADRES	EN POSTE CADRES	E.T.P. SYNDIQUES	EN POSTE SYNDIQUES
CHPSY	11042215	HOPITAL LOUIS-H. LAFONTAINE	142.00	155	2 173.67	3 046
	11725306	CORPORATION DU CENTRE HOSPITALIER MGR ROSS	30.27	33	295.98	422
	11871670	HOPITAL DE MONT-JOLI INC.	44.89	53	587.96	731
	11888062	CENTRE HOSPITALIER ROBERT GIFFARD	189.11	195	2 249.05	2 893
	12375143	LE SANATORIUM BEGIN	32.04	40	362.40	505
	12599262	C.H. LAURENTIDES ET CENTRE READAPTATION HAUTES-VALLEES	58.52	61	690.35	951
	12679809	LA CORPORATION DU CENTRE HOSPITALIER PIERRE-JANET	24.12	30	255.68	344
	12694089	HOPITAL ST-JULIEN	55.01	65	498.48	735
	12722070	CENTRE HOSPITALIER MALARTIC INC.	5.99	7	105.23	142
	12797577	INSTITUT PHILIPPE PINEL DE MONTREAL	69.98	84	499.04	607
	12806592	HOPITAL RIVIERE-DES-PRAIRIES	78.28	89	1 112.64	1 514
	12811279	INSTITUT ROLAND SAUCIER	23.46	31	226.18	344
	12830162	CLINIQUE ROY-ROUSSEAU	19.99	21	186.10	247
	12840286	CENTRE HOSPITALIER SAINTE-THERESE DE SHAWINIGAN	25.30	31	235.28	332
	13311360	CENTRE HOSPITALIER DE CHARLEVOIX	52.73	58	670.11	867
	13727060	HOPITAL DOUGLAS	126.64	139	1 282.35	1 626
	13727086	HOTEL-DIEU DU SACRE COEUR DE JESUS DE QUEBEC	32.54	39	307.31	464

REPARTITION DES EFFECTIFS
PAR ETABLISSEMENT

ANNEE 92 - 93

MISSION	CODE ETAB	NOM DE L'ETABLISSEMENT	E.T.P. CADRES	EN POSTE CADRES	E.T.P. SYNDIQUES	EN POSTE SYNDIQUES
CHSLD	11084464	LE CENTRE DE SOINS PROLONGES DE MONTREAL	21,01	33	252,91	346
	11845245	FOYER VALIN INC.	2,88	2	34,98	48
	11980430	FOYER DU BONHEUR	20,22	37	207,25	322
	12277554	FOYER JOSEPH-DENYS INC.	4,00	4	92,62	142
	12286415	ACCUEIL BELLERIVE (1970) INC.	2,00	2	40,54	64
	12286480	CENTRE D'ACCUEIL BRASSARD INC.	1,61	3	32,03	50
	12286514	LA CORPORATION DU CENTRE D'ACCUEIL DE CAP-CHAT	4,97	5	57,61	89
	12286522	ACCUEIL COME CARTIER	2,00	2	29,63	52
	12286571	CENTRE D'ACCUEIL DESY INC.	3,00	3	46,03	81
	12286688	CENTRE D'ACCUEIL DE SAINT-FABIEN-DE-PANET	2,00	2	27,72	50
	12286704	LE FOYER D'ACCUEIL DE GRACEFIELD	2,91	4	42,23	83
	12286761	LA CORPORATION DU CENTRE D'ACCUEIL DE LACHINE	15,47	26	116,12	178
	12286787	LE CENTRE D'ACCUEIL DE LOUISEVILLE INC.	6,80	7	105,13	166
	12286811	LA CORPORATION DU FOYER D'ACCUEIL DE MATANE LTEE	7,10	9	67,83	108
	12286845	CENTRE D'ACCUEIL DE ST-NARCISSE INC.	1,00	1	24,30	43
	12287056	L'ACCUEIL DE VILLE SAINT-GEORGES INC.	4,53	6	27,44	60
	12299806	PAVILLON DE L'AGE D'OR ST-ANSELME INC.	1,93	1	32,53	61

REPARTITION DES EFFECTIFS
PAR ETABLISSEMENT

ANNEE 92 - 93

MISSION	CODE ETAB	NOM DE L'ETABLISSEMENT	E.T.P. CADRES	EN POSTE CADRES	E.T.P. SYNDIQUES	EN POSTE SYNDIQUES
CHSLD	12299947	LE DOMAINE DU BEL AGE DE SAINT-COEUR-DE-MARIE	2.46	3	21.33	41
	12300299	MANDOIR L'AGE-D'OR	13.33	19	128.18	197
	12300422	LE FOYER DE L'AGE D'OR INC.	2.60	3	25.34	44
	12300562	FOYER HARRICANA INC.	4.64	5	57.33	86
	12300570	FOYER POUR PERSONNES AGEES SAINT-LAURENT INC.	14.02	18	148.06	232
	12314910	FOYER NORMANDIE D'ALMA INC.	3.80	4	31.67	52
	12328035	L'HOPITAL D'ANJOU INC.	5.82	7	83.31	125
	12330957	LE FOYER DE ST-ANTONIN INC.	1.00	1	22.77	41
	12332169	LA LIGNEE LOTBINIERE	9.97	11	109.58	221
	12338018	CORPORATION DE L'HOPITAL D'ARMAGH	1.28	1	40.75	60
	12357166	FOYER DE BAGOTVILLE	2.91	3	30.10	47
	12357786	FOYER ST-JOSEPH DE LA BAIE, INC.	2.00	2	28.80	50
	12371621	BEAUMANOIR DE CHICOUTIMI INC.	7.44	11	55.47	97
	12372488	LE FOYER BEAUSEJOUR INC.	2.87	3	33.26	51
	12374021	FOYER ROMAIN BECQUET INC.	2.11	2	25.55	45
	12387692	INSTITUT CANADIEN-POLONAIS DU BIEN-ETRE INC.	4.00	4	96.53	130
	12388062	RESIDENCE BIERMANS	11.61	15	133.87	200

REPARTITION DES EFFECTIFS
PAR ETABLISSEMENT

ANNEE 92 - 93

MISSION	CODE ETAB	NOM DE L'ETABLISSEMENT	E.T.P. CADRES	EN POSTE CADRES	E.T.P. SYNDIQUES	EN POSTE SYNDIQUES
CHSLD	12399044	VILLA BONHEUR INC.	4,91	5	80,25	135
	12399861	LE FOYER BON-SECOURS, INC.	1,96	2	21,04	40
	12399895	LE DOMAINE DU BON TEMPS	2,40	3	32,06	53
	12400685	LA CORPORATION DE L'HOPITAL SAINT-CHARLES BORROMEE	25,64	29	371,32	543
	12402145	LE FOYER DE LAC BOUCHETTE INC.	1,00	1	21,33	40
	12409991	SAINT BRIGID'S HOME INC.	8,13	9	94,32	137
	12412698	FOYER DE BROMPTONVILLE INC.	2,04	2	20,35	38
	12434528	LES CENTRES D'ACCUEIL DU GROUPE L'EAU-VIVE	6,86	10	137,84	231
	12450441	LA CORPORATION DE L'HOPITAL CHAMPLAIN DE VERDUN	14,56	19	173,14	250
	12451043	LE FOYER CHANOINE AUDET INC.	2,32	2	48,16	81
	12453890	LE FOYER DE CHARLESBOURG INC.	2,92	3	66,23	112
	12454401	CENTRE HOSPITALIER PAUL-GILBERT	18,43	26	185,63	288
	12455721	LE FOYER DE CHATEAUGUAY INC.	3,48	3	65,23	104
	12476156	FOYER DU SACRE-COEUR (MAGOG)	2,15	3	45,59	62
	12476172	MANDIR SACRE-COEUR	2,00	2	27,64	39
	12476289	FOYER DE NOTRE-DAME DU SACRE-COEUR DE ST-SIMEON INC.	1,15	2	22,70	34
	12476545	FOYER DE CLERMONT INC.	1,42	3	27,89	40

REPARTITION DES EFFECTIFS
PAR ETABLISSEMENT

ANNEE 92 - 93

MISSION	CODE ETAB	NOM DE L'ETABLISSEMENT	E.T.P. CADRES	EN POSTE CADRES	E.T.P. SYNDIQUES	EN POSTE SYNDIQUES
CHSLD	12497566	CENTRE HOSPITALIER DU COMTE DE HUNTINGDON	4,52	5	62,24	104
	12499927	HOPITAL ST-LOUIS DE COWANSVILLE INC.	2,40	4	28,98	55
	12507414	FOYER ST-CYRILLE DE NORMANDIN INC.	2,00	2	14,58	27
	12511465	HOPITAL GRACE DART	16,22	23	131,43	210
	12516779	FOYER DEHAUFFE	4,00	4	72,00	121
	12517009	LE FOYER DELAGE INC.	9,88	18	49,99	80
	12523650	FOYER DESJARDINS	1,00	1	43,06	64
	12525721	FOYER ETOILES D'OR INC.	2,00	2	35,10	64
	12528568	FOYER D'HEBERGEMENT DE SEPT-ILES INC.	4,69	5	39,38	63
	12528584	LE CENTRE D'HEBERGEMENT DE TRACY	3,80	11	21,26	40
	12530143	HOTEL-DIEU DE ST-HYACINTHE	45,86	50	704,61	965
	12533121	FOYER DE DISRAELI INC.	2,01	3	28,23	44
	12536710	CENTRE HOSPITALIER D'YOUVILLE	12,91	19	145,82	227
	12537734	LA CORPORATION DE L'HOPITAL D'YOUVILLE DE SHERBROOKE	36,21	39	474,97	736
	12540852	FOYER DE ST-DONAT INC.	1,90	2	27,07	44
	12542320	CENTRE D'ACCUEIL DE LA DORE INC.	1,00	1	11,17	23
	12553038	SOCIETE D'HABITATION DE VERDUN	13,30	16	114,95	171

444

REPARTITION DES EFFECTIFS
PAR ETABLISSEMENT

ANNEE 92 - 93

MISSION	CODE ETAB	NOM DE L'ETABLISSEMENT	E.T.P. CADRES	EN POSTE CADRES	E.T.P. SYNDIQUES	EN POSTE SYNDIQUES
CHSLD	12553798	FOYER D'YOUVILLE	7,69	8	78,02	129
	12575064	CENTRE HOSPITALIER DES BOIS-FRANCS	18,45	24	231,63	340
	12575197	FOYER ERNEST JACOB INC.	2,67	2	37,24	62
	12578779	LA RESIDENCE DE L'ESTRIE DE SHERBROOKE INC.	6,72	8	99,39	154
	12579231	FOYER LAC ETCHÉMIN	2,00	2	41,77	65
	12580817	FOYER ST-EUSEBE INC.	0,18	1	15,99	30
	12581013	MANOIR ST-EUSTACHE	9,99	18	53,59	88
	12587291	FOYER DE KINGSEY FALLS INC.	2,00	2	35,36	61
	12606828	LE FOYER DE FORTIERVILLE INC.	2,00	2	34,54	51
	12609657	FOYER DES BOIS FRANCS INC.	3,00	3	57,72	100
	12611729	VILLA FRASERVILLE INC.	3,08	3	46,59	72
	12611927	CENTRE HOSPITALIER GEORGES FREDERIC	31,26	39	370,31	562
	12611968	FOYER PERE FREDERIC INC.	11,60	14	141,67	217
	12612511	VILLA DES FRENES INC.	4,35	5	58,01	86
	12622965	FOYER SAINT-GEDEON, INC.	4,25	5	17,21	35
	12623856	FOYER MONSIEUR GENDRON INC.	2,86	3	28,00	45
	12627857	FOYER ST-GERVAIS INC.	1,91	2	24,04	44

REPARTITION DES EFFECTIFS
PAR ETABLISSEMENT

ANNEE 92 - 93

MISSION	CODE ETAB	NOM DE L'ETABLISSEMENT	E.T.P. CADRES	EN POSTE CADRES	E.T.P. SYNDIQUES	EN POSTE SYNDIQUES
CHSLD	12640207	LE MANDIR GRAND MOULIN INC.	1,86	3	41,58	74
	12640249	FOYER GRAND'MERE INC.			35,06	58
	12646295	FOYER PERE GUINARD	5,03	8	44,24	73
	12648358	LE FOYER MGR HALDE	1,40	2	25,32	43
	12652459	FOYER DE HAVRE ST-PIERRE	4,00	4	28,52	38
	12654992	LE FOYER PAROISSIAL DE STE-HENEDINE	2,37	3	26,68	42
	12655155	CENTRE DE SANTE ST-HENRI INC.	18,61	25	212,50	295
	12676227	VILLA ST-ISIDORE INC.	5,00	5	39,80	67
	12681219	CENTRE HOSPITALIER ST-JEAN	25,83	28	273,42	335
	12681771	RESIDENCE JEAN DE LA LANDE	19,41	23	209,81	327
	12683736	L'AUBERGE (ST-JEROME) INC.	1,84	2	62,37	106
	12689774	LA RESIDENCE DE MONT-JOLI INC.	6,00	6	55,09	106
	12691341	HOPITAL SAINT-JOSEPH-RIVIERE-DU-LOUP	19,90	28	163,98	217
	12691564	HOPITAL SAINT-JOSEPH DE LA PROVIDENCE	23,39	30	240,78	358
	12691648	LE FOYER ST-JOSEPH DE SHERBROOKE	8,03	9	150,68	233
	12694642	LA CORPORATION DU FOYER STE-JUSTINE	3,00	3	17,99	35
	12704573	LA RESIDENCE DE LACHUTE	2,00	2	30,46	49

REPARTITION DES EFFECTIFS
PAR ETABLISSEMENT

ANNEE 92 - 93

MISSION	CODE ETAB	NOM DE L'ETABLISSEMENT	E.T.P. CADRES	EN POSTE CADRES	E.T.P. SYNDIQUES	EN POSTE SYNDIQUES
CHSLD	12705349	FOYER DU LAC NOIR INC.	2,00	2	15,08	30
	12707725	CENTRE HOSPITALIER DE BEDFORD	3,00	3	61,30	101
	12716718	CENTRE DE SEJOUR LAVAL INC	17,72	23	194,53	329
	12722591	L'OASIS DE MISTASSINI, INC.	2,99	3	32,88	54
	12725172	FOYER DE LORETTEVILLE INC.	3,00	3	53,38	91
	12726683	HOPITAL ST-LOUIS DE WINDSOR INC.	4,70	6	66,11	101
	12727756	CENTRE HOSPITALIER J. HENRI CHARBONNEAU	20,67	27	268,20	391
	12728937	L'HOPITAL GENERAL DE SOREL	18,69	25	216,93	329
	12731691	FOYER DE LYSTER	2,00	2	21,69	44
	12733648	FOYER ST-MAGLOIRE INC.	1,99	2	18,39	31
	12739850	FOYER ST-MARC	3,24	4	53,14	89
	12741146	FOYER VILLA MARIA INC.	2,91	4	49,69	75
	12745279	VILLA ST-MARTIN, INC.	2,00	2	35,30	49
	12753125	HOPITAL NOTRE-DAME DE LA MERCI INC.	41,72	50	564,95	753
	12755385	FOYER MGR O. ROY	2,75	3	43,71	78
	12755393	FOYER MGR PAQUIN INC.	3,99	5	45,96	76
	12760534	CENTRE HOSPITALIER JACQUES VIGER	39,09	46	476,47	702

414

REPARTITION DES EFFECTIFS
PAR ETABLISSEMENT

ANNEE 92 - 93

MISSION	CODE ETAB	NOM DE L'ETABLISSEMENT	E.T.P. CADRES	EN POSTE CADRES	E.T.P. SYNDIQUES	EN POSTE SYNDIQUES
CHSLD	12781126	VILLA ST-ODILON	1,00	1	15,77	32
	12787032	LE FOYER DE LA PAIX INC.	3,00	3	21,53	39
	12791067	VILLA SAINT-PASCAL, INC.	2,65	3	47,56	78
	12795035	FOYER DE LA PERADE, INC.	2,00	2	37,51	66
	12799276	HOPITAL DE LA PIETA	16,12	18	211,59	292
	12822888	HOPITAL RICHELIEU INC.	3,94	4	48,16	75
	12823381	FOYER RICHMOND INC.	3,00	3	50,85	84
	12823837	FOYER DE RIGAUD INC.	0,98	1	41,63	68
	12824017	LE FOYER DE RIMOUSKI INC.	13,87	17	168,79	247
	12834701	DOMAINE DE LA SAPINIERE INC.	2,62	3	32,06	53
	12850160	HOPITAL SAINT-MICHEL-DU-SQUATEC	1,12	3	18,63	34
	12856043	LE FOYER DE ST-SYLVESTRE INC.	2,00	2	21,48	34
	12860755	FOYER DE SAINTE-THECLE INC.	0,83		30,78	57
	12870275	FOYER DE VALCOURT INC.	1,17	2	28,43	50
	12870739	LE FOYER DE VALLEE, INC.	1,46	2	25,85	47
	12874335	CENTRE D'ACCUEIL ET D'HEBERGEMENT VILLA DE LA RIVIERE	1,77	2	24,84	45
	12875092	HOPITAL LA VISITATION	7,24	8	65,69	88

REPARTITION DES EFFECTIFS
PAR ETABLISSEMENT

ANNEE 92 - 93

MISSION	CODE ETAB	NOM DE L'ETABLISSEMENT	E.T.P. CADRES	EN POSTE CADRES	E.T.P. SYNDIQUES	EN POSTE SYNDIQUES
CHSLD	12876959	FOYER DE WEEDON INC.	2,00	2	27,48	48
	12883435	LE FOYER D'ASBESTOS INC.	2,17	3	33,18	62
	12886222	VILLA DUBE INC.	1,15	2	22,76	39
	12886545	FOYER DORVAL	10,80	14	88,87	143
	12887345	LES FOYERS FARNHAM INC.	3,55	4	43,29	67
	12889440	CENTRE HOSPITALIER PORTNEUF	10,01	14	148,33	262
	12892303	L'HOPITAL CHINOIS DE MONTREAL (1963)	12,72	13	115,22	184
	12893749	FOYER NOTRE-DAME DE LOURDES	10,17	11	166,88	243
	12901716	CENTRE D'ACCUEIL N.A. LABRIE	7,47	8	83,74	119
	12906343	CENTRE D'ACCUEIL LE VAISSEAU D'OR	7,90	10	57,45	111
	12917217	LE PAVILLON NOTRE-DAME INC.	2,80	3	32,46	61
	12928727	RESIDENCE SAINT-JOSEPH	8,00	8	90,08	147
	12957817	HOPITAL ST-LAMBERT (CONVALESCENTS)	17,70	25	143,67	212
	12973913	L'HOPITAL NOTRE-DAME DE GRANBY (1967) INC.	2,21	2	38,62	60
	12979910	CENTRE D'ACCUEIL THERESE MARTIN	1,47	2	71,85	129
	12989182	CENTRE D'ACCUEIL DE ST-EUGENE DE L'ISLET INC.	2,00	2	22,77	41
	13001169	RESIDENCE CHAMPAGNAT D'IBERVILLE INC.	6,87	8	75,13	130

REPARTITION DES EFFECTIFS
PAR ETABLISSEMENT

ANNEE 92 - 93

MISSION	CODE ETAB	NOM DE L'ETABLISSEMENT	E.T.P. CADRES	EN POSTE CADRES	E.T.P. SYNDIQUES	EN POSTE SYNDIQUES
CHSLD	13026927	FOYER ROUSSELOT	8,43	14	110,66	151
	13030796	CENTRE D'ACCUEIL DE SHAWINIGAN-SUD INC.	3,99	4	34,65	67
	13061510	PAVILLON ST-LUDGER INC.	1,00	1	19,03	33
	13082466	LES SOEURS DE LA CHARITE DE QUEBEC	2,00	2	27,09	45
	13102934	FOYER DE NICOLET	21,05	25	195,31	269
	13111828	LES FOYERS PRESBYTERIENS DE ST-ANDREW INC.	2,00	1	39,54	62
	13123393	FOYER LUCIEN SHOONER INC.	2,00	2	35,21	60
	13134267	FOYER LAJEMMERAIS	5,00	5	62,41	98
	13146477	CORPORATION DU CENTRE HOSPITALIER GERIATRIQUE MAIMONIDE	28,84	37	440,40	637
	13190285	FOYER DE ST-CELESTIN	4,90	4	41,39	61
	13204052	MANOIR ST-JOSEPH	1,34	1	26,46	41
	13215017	L'ACCUEIL ST-JOVITE INC.	2,00	2	38,79	63
	13238654	PAVILLON DE L'HOSPITALITE	1,83	1	25,78	60
	13242870	MAISON PIE XII	5,65	6	49,93	81
	13243290	VILLA PREVOST INC.	4,07	5	43,33	71
	13247267	L'ACCUEIL DE NOTRE-DAME-DU-BON-CONSEIL INC.	1,76	2	32,40	54
	13264593	FOYER DE FRAMPTON	2,00	2	21,79	37

427

REPARTITION DES EFFECTIFS
PAR ETABLISSEMENT

ANNEE 92 - 93

MISSION	CODE ETAB	NOM DE L'ETABLISSEMENT	E.T.P. CADRES	EN POSTE CADRES	E.T.P. SYNDIQUES	EN POSTE SYNDIQUES
CHSLD	13283866	FOYER ST-RAPHAEL INC.	2,00	2	40,02	76
	13292503	FOYER RICHELIEU INC.	8,57	13	41,63	65
	13297569	FOYER DE VAL-D'OR INC.	3,86	4	58,68	90
	13301627	CENTRE HOSPITALIER DE METABETCHOUAN	19,96	27	227,64	349
	13302732	CENTRE HOSPITALIER TROIS-PISTOLES	15,82	22	123,10	186
	13311725	CENTRE D'ACCUEIL JUIF	5,24	15	54,65	156
	13369657	CENTRE HOSPITALIER DE WATERLOO	3,41	3	35,02	58
	13376694	CENTRE D'ACCUEIL LA PETITE NATION	3,48	4	57,18	84
	13414669	ST. MARGARET'S HOME	4,36	10	80,66	131
	13466222	CENTRE D'ACCUEIL DE BUCKINGHAM	7,27	10	58,54	82
	13469796	HOPITAL MONT-SINAI	14,94	19	140,77	221
	13470166	CENTRE D'ACCUEIL DUAMEL	2,93	3	45,70	72
	13504527	CENTRE D'ACCUEIL DE LABELLE INC.	3,82	5	33,08	43
	13504550	RESIDENCE DENIS MARCOTTE	2,00	2	42,82	72
	13504584	CENTRE D'ACCUEIL FATHER DOWD - FATHER DOWD HOME	9,68	11	77,39	124
	13504592	FOYER S.-C. DE JESUS, D'EAST BROUGHTON, CTE BEAUCE	1,67	2	19,44	30
	13504618	PAVILLON LOUVAIN INC.	10,51	17	93,07	153

410

REPARTITION DES EFFECTIFS
PAR ETABLISSEMENT

ANNEE 92 - 93

MISSION	CODE ETAB	NOM DE L'ETABLISSEMENT	E.T.P. CADRES	EN POSTE CADRES	E.T.P. SYNDIQUES	EN POSTE SYNDIQUES
CHSLD	13504634	LE FOYER SAINT-GEORGES DE BEAUCE INC.	2.19	4	38.09	71
	13508726	CENTRE HOSPITALIER COOKE	28.24	36	344.13	515
	13514492	CENTRE D'ACCUEIL D'ACTON VALE	3.00	3	61.81	97
	13517594	CENTRE D'ACCUEIL DE ST-BENOIT	7.02	9	47.65	95
	13517602	CENTRE D'ACCUEIL DE GATINEAU	6.67	7	66.13	99
	13517610	CENTRE D'ACCUEIL PONTIAC	2.91	2	38.01	61
	13518329	FOYER SUTTON	4.75	5	57.74	98
	13524954	CENTRE D'ACCUEIL DE COWANSVILLE	7.78	10	50.41	87
	13525142	CENTRE HOSPITALIER DE COATICOOK	14.95	17	117.01	173
	13530191	CENTRE D'ACCUEIL MARGUERITE-ADAM	3.21	4	56.59	83
	13543392	CENTRE D'ACCUEIL DE LA BAIE	5.00	4	52.48	103
	13543905	VILLA PABOS	4.00	4	40.52	66
	13545322	CENTRE D'ACCUEIL CHAMPLAIN	4.00	4	55.60	101
	13545330	CENTRE D'ACCUEIL MGR-CODERRE	6.46	11	69.01	108
	13560099	CENTRE D'ACCUEIL PIERRE-JOSEPH TRIEST	18.57	22	196.89	296
	13560404	RESIDENCE CHRISTOPHE COLOMB	21.40	34	170.00	268
	13574355	CENTRE D'ACCUEIL ST-HONORE	1.86	4	19.85	40

410

REPARTITION DES EFFECTIFS
PAR ETABLISSEMENT

ANNEE 92 - 93

MISSION	CODE ETAB	NOM DE L'ETABLISSEMENT	E.T.P. CADRES	EN POSTE CADRES	E.T.P. SYNDIQUES	EN POSTE SYNDIQUES
CHSLD	13586169	CENTRE D'ACCUEIL SAINTE-ANNE DE MONT-LAURIER	4,54	5	59,74	96
	13589684	CENTRE D'ACCUEIL LA PRAIRIE	10,14	14	106,40	203
	13597158	MANOIR CARTIERVILLE	19,24	27	199,34	316
	13609201	CENTRE D'ACCUEIL NOTRE-DAME-DE-LA-PROTECTION	2,44	3	38,88	72
	13643085	CENTRE D'ACCUEIL DE MONTARVILLE	5,02	5	61,29	96
	13726971	HOPITAL GENERAL DE QUEBEC	33,07	42	410,54	643
	13727219	CENTRE D'ACCUEIL LE MANOIR TRINITE	8,18	10	85,63	140
	13793781	CENTRE HOSPITALIER JUIF DE L'ESPERANCE	18,43	21	171,26	244
	13793906	CENTRE D'ACCUEIL LA SALLE	15,27	27	198,15	288
	14676944	VILLA PLAISANCE	4,00	4	31,92	56
	15103641	RESIDENCE YVON-BRUNET	15,84	20	111,64	165
	15103666	CENTRE HOSPITALIER COTE-DES-NEIGES	44,35	54	679,15	957
	16250920	MANOIR DE LA POINTE BLEUE (1978)	8,89	18	59,81	92
	16260358	LES CENTRES D'ACCUEIL STE-ELIZABETH ET ST-THOMAS	11,51	14	91,56	139
	16260382	CENTRES DRAPEAU ET DESCHAMBAULT	21,84	23	248,35	412
	16260408	CENTRE D'ACCUEIL ST-ANTOINE DE PADOUÉ	5,00	5	81,92	117
	16272635	CENTRE D'ACCUEIL EMILIE GAMELIN	29,53	38	276,56	419

420

REPARTITION DES EFFECTIFS
PAR ETABLISSEMENT

ANNEE 92 - 93

MISSION	CODE ETAB	NOM DE L'ETABLISSEMENT	E.T.P. CADRES	EN POSTE CADRES	E.T.P. SYNDIQUES	EN POSTE SYNDIQUES
CHSLD	16403826	CENTRE D'ACCUEIL DE WOTTON	2,00	2	28,99	52
	16432502	CENTRE D'ACCUEIL EDMOND LAURENDEAU	18,70	25	251,52	387
	16432510	CENTRE D'ACCUEIL OVILA LEGARE	9,39	14	74,41	114
	16432528	CENTRE D'ACCUEIL HENRIETTE CERE	6,33	9	52,80	89
	16432536	CENTRE D'ACCUEIL CHEVALIER DE LEVIS	13,11	21	61,82	100
	16433245	CENTRE D'ACCUEIL CONTRECOEUR	5,67	7	30,28	47
	16434706	CENTRE D'ACCUEIL LOUIS DENONCOURT	3,00	4	55,56	92
	16434748	CENTRE D'ACCUEIL ELORIA LEPAGE	21,84	35	259,31	409
	16434755	CENTRE D'ACCUEIL JEANNE CREVIER	6,18	11	41,65	67
	16434763	CENTRE D'ACCUEIL DR. JOSEPH GARCEAU	7,13	12	50,18	86
	16434771	CENTRE D'ACCUEIL DENIS-BENJAMIN VIGER	8,84	11	80,13	134
	16455065	CENTRE D'ACCUEIL NAZAIRE PICHE	6,91	13	54,12	94
	16460925	CENTRE D'ACCUEIL LOUIS RIEL	9,23	16	59,91	93
	16465130	CENTRE D'ACCUEIL RENAISSANCE	5,32	6	44,87	71
	16466484	CENTRE D'ACCUEIL LAURENT-BERGEVIN	7,17	10	54,34	100
	16466518	CENTRE D'ACCUEIL CHEVALIER DE LORIMIER	2,91	3	40,41	73
	16479230	CENTRE D'ACCUEIL PIERRE-REMI-NARBONNE	2,00	2	38,43	64

421

REPARTITION DES EFFECTIFS
PAR ETABLISSEMENT

ANNEE 92 - 93

MISSION	CODE ETAB	NOM DE L'ETABLISSEMENT	E.T.P. CADRES	EN POSTE CADRES	E.T.P. SYNDIQUES	EN POSTE SYNDIQUES
CHSLD	16479552	LES CENTRES D'ACCUEIL LAVAL	29,94	45	206,76	336
	16480063	VILLA ALPHONSE BONENFANT	1,49	2	28,61	55
	17117458	LES CENTRES D'ACCUEIL DU HAUT ST-LAURENT	30,23	42	207,22	324
	18400580	CENTRE D'ACCUEIL VAUDREUIL	7,15	12	73,81	126
	18406736	CENTRE D'ACCUEIL REAL MOREL	11,61	21	87,80	129
	18559997	CENTRE ROUVILLE	24,55	33	205,18	357
	21570056	LES CENTRES D'ACCUEIL MONTCALM	4,00	4	65,59	107
	21674882	CENTRE D'ACCUEIL PROVIDENCE AUCLAIR ET DORCHESTER	25,15	40	295,86	435
	23252406	CENTRE D'ACCUEIL RENE-LEVESQUE	15,88	19	135,56	220
	23252638	LA MAISON PATERNELLE	4,00	4	56,47	103
	27310697	LES CENTRES DU CHEMIN DU ROY	22,20	26	239,81	412
	27363506	CENTRE GERONTOLOGIQUE JONQUIERE	11,30	13	123,66	213

REPARTITION DES EFFECTIFS
PAR ETABLISSEMENT

ANNEE 92 - 93

MISSION	CODE ETAB	NOM DE L'ETABLISSEMENT	E.T.P. CADRES	EN POSTE CADRES	E.T.P. SYNDIQUES	EN POSTE SYNDIQUES
CLSC	11991858	CENTRE DE SANTE ISLE-DIEU	6,40	8	54,49	79
	12311064	CENTRE DE SANTE DE LA HAUTE COTE-NORD	9,18	12	105,85	161
	12357372	CLSC CHALEURS	5,00	5	88,86	145
	12434502	CLSC DE PORTNEUF	6,11	7	90,56	138
	12436119	CENTRE DE SANTE DE PORT-CARTIER	5,24	6	86,99	120
	12453676	CLINIQUE COMMUNAUTAIRE DE POINTE ST-CHARLES	3,00	3	65,15	99
	12580148	CENTRE DE SANTE SAINT-JEAN-EUDES	15,00	17	155,78	212
	12587598	CENTRE DE SANTE SAINTE-FAMILLE	21,86	24	223,83	323
	12718854	CENTRE DE SANTE LEBEL	5,40	6	48,76	75
	12829024	CLSC STE-ROSE DE LAVAL	8,16	9	105,86	166
	12922969	CLSC DES ETCHEMINS	5,10	5	55,30	91
	12943486	CENTRE DE SANTE DE TEMISCAMING	5,80	8	52,45	78
	12963195	CLSC DE LA PETITE NATION	4,37	6	50,33	80
	12971768	CLSC L'ESTRAN	3,95	4	24,62	34
	13018726	CLSC DES HAUTES-LAURENTIDES	4,85	5	59,39	98
	13023478	CENTRE DE SANTE DES HAUTS BOIS	5,00	5	41,78	68
	13150677	CLSC DE LA BASSE-VILLE	6,31	7	93,99	124

REPARTITION DES EFFECTIFS
PAR ETABLISSEMENT

ANNEE 92 - 93

MISSION	CODE ETAB	NOM DE L'ETABLISSEMENT	E.T.P. CADRES	EN POSTE CADRES	E.T.P. SYNDIQUES	EN POSTE SYNDIQUES
CLSC	13235544	CLSC HOCHELAGA-MAISONNEUVE	7,58	8	129,87	171
	13294020	CENTRE DE SANTE DE LA BASSE COTE NORD	14,67	16	177,36	252
	13328695	CENTRE LOCAL DE SERVICES COMMUNAUTAIRES LES BLES D'OR	3,92	4	46,04	75
	13344981	CLSC SOC	8,37	10	99,09	142
	13345004	CLSC PONTIAC	6,30	6	55,10	93
	13359922	CENTRE LOCAL DE SERVICES COMMUNAUTAIRES LA POMME RAIE	5,04	10	100,02	180
	13359989	CENTRE LOCAL DE SERVICES COMMUNAUTAIRES DE FORESTVILLE	4,00	4	67,47	101
	13360060	CENTRE LOCAL DE SERVICES COMMUNAUTAIRES DE L'ERABLE	9,57	9	112,05	174
	13367404	CLSC RIVIERE-DES-PRAIRIES	6,11	9	63,99	114
	13374442	CENTRE LOCAL DE SERVICES COMMUNAUTAIRES DE HULL	9,49	11	121,11	164
	13422332	CENTRE LOCAL DE SERVICES COMMUNAUTAIRES ARTHUR CAUX	3,85	4	63,44	85
	13440854	CLSC ST-HENRI	5,83	6	71,60	102
	13486485	CLSC CHATEAUGUAY	5,11	6	108,94	168
	13545306	CENTRE LOCAL DE SERVICES COMMUNAUTAIRES CENTRE-SUD	4,65	5	107,69	145
	13545314	CENTRE LOCAL DE SERVICES COMMUNAUTAIRES MALAUZE	3,53	4	52,64	87
CLSC	13559729	CENTRE LOCAL DE SERVICES COMMUNAUTAIRES DE LA MITIS	4,98	5	52,27	81
	13571245	CLSC MONTREAL-NORD	16,24	22	210,50	338

404

REPARTITION DES EFFECTIFS
PAR ETABLISSEMENT

ANNEE 92 - 93

MISSION	CODE ETAB	NOM DE L'ETABLISSEMENT	E.T.P. CADRES	EN POSTE CADRES	E.T.P. SYNDIQUES	EN POSTE SYNDIQUES
CLSC	13576517	CLSC LE MOULIN	6.28	6	61.10	102
	13576525	CLSC DE LA VALLEE DE LA LIEVRE	5.00	6	49.13	72
	13578133	CLSC DES GRANDS BOIS	4.12	5	45.23	70
	13580808	CLSC DE LA RIVIERE DESERT	3.78	4	41.86	61
	13582218	CENTRE LOCAL DE SERVICES COMMUNAUTAIRES SAGUENAY-NORD	4.92	6	52.73	77
	13582226	CENTRE LOCAL DE SERVICES COMMUNAUTAIRES ST-HUBERT	6.00	7	97.87	153
	13604764	CLSC DE LA VALLEE DE LA GATINEAU	4.71	5	38.25	59
	13604772	CENTRE LOCAL DE SERVICES COMMUNAUTAIRES DES PRES-BLEUS	5.97	7	65.70	94
	13605589	CLSC LE MINORDET	5.28	7	92.36	132
	13616776	CLSC SAMUEL DE CHAMPLAIN	7.07	9	109.91	159
	13616784	CLSC THERESE-DE-BLAINVILLE	7.26	8	101.07	149
	13618491	CENTRE LOCAL DE SERVICES COMMUNAUTAIRES DES DRAVEURS	5.13	6	64.33	96
	13618509	CENTRE LOCAL DE SERVICES COMMUNAUTAIRES LAMATER	4.40	5	83.08	132
	13620455	CLSC LONGUEUIL-EST	4.96	5	80.97	134
	13620463	CLSC LONGUEUIL-OUEST	6.06	7	105.23	159
	13623590	CLSC NORMANDIE	3.81	5	39.17	64
	13623608	CLSC GRANDT-RIVIERE	4.05	5	51.74	82

REPARTITION DES EFFECTIFS
PAR ETABLISSEMENT

ANNEE 92 - 93

MISSION	CODE ETAB	NOM DE L'ETABLISSEMENT	E.T.P. CADRES	EN POSTE CADRES	E.T.P. SYNDIQUES	EN POSTE SYNDIQUES
CLSC	13631940	CENTRE LOCAL DE SERVICES COMMUNAUTAIRES PIERREFONDS	6,16	7	85,77	130
	13631957	CENTRE LOCAL DE SERVICES COMMUNAUTAIRES KATERI	4,59	5	80,95	112
	13636352	CLSC ST-LOUIS DU PARC	5,54	5	73,20	99
	13639307	CENTRE D'ACCUEIL - CLSC DE ROSEMONT	17,70	22	169,90	252
	13646237	CLSC CENTRE-VILLE	4,98	6	73,24	114
	13647961	CLSC DES SEIGNEURIES	4,80	6	99,41	134
	13648597	CLSC SEIGNEURIE DE BEAUHARNOIS	5,79	7	90,48	129
	14613384	CENTRE LOCAL DE SERVICES COMMUNAUTAIRES LA SALINE	4,68	5	67,06	91
	14613392	CENTRE LOCAL DE SERVICES COMMUNAUTAIRES DE MATANE	4,94	5	78,63	96
	14613400	CENTRE LOCAL DE SERVICES COMMUNAUTAIRES TROIS-SAUMONS	8,30	9	104,91	160
	14613418	CENTRE LOCAL DE SERVICES COMMUNAUTAIRES DES FRONTIERES	7,63	8	83,96	128
	14613459	CENTRE LOCAL DE SERVICES COMMUNAUTAIRES DES MILLE-ILES	3,87	5	45,98	67
	14613475	CENTRE LOCAL DE SERVICES COMMUNAUTAIRES COTE-DES-NEIGES	15,29	16	153,90	263
	14613558	CENTRE LOCAL DE SERVICES COMMUNAUTAIRES DU RICHELIEU	7,75	7	71,97	110
	14613608	CLSC DU MARIGOT	5,97	6	85,08	111
	14613616	CLSC JOLI-MONT	4,00	4	62,20	129
	14622567	CENTRE LOCAL DE SERVICES COMMUNAUTAIRES NORMAN-BETHUNE	6,94	8	81,48	107

REPARTITION DES EFFECTIFS
PAR ETABLISSEMENT

ANNEE 92 - 93

MISSION	CODE ETAB	NOM DE L'ETABLISSEMENT	E.T.P. CADRES	EN POSTE CADRES	E.T.P. SYNDIQUES	EN POSTE SYNDIQUES
CLSC	14628986	CENTRE DE SANTE DE L'HEMATITE	4,69	4	68,11	91
	14637789	CENTRE LOCAL SERVICES COMMUNAUTAIRES JARDIN DU QUEBEC	4,00	4	42,43	68
	14650261	CENTRE LOCAL DE SERVICES COMMUNAUTAIRES FLEUR DE LYS	4,73	6	47,03	75
	14704050	CLSC ANTOINE-RIVARD	3,98	5	53,21	76
	14762082	CENTRE LOCAL DE SERVICES COMMUNAUTAIRES LA GUADELOUPE	3,53	5	67,43	104
	14766273	CENTRE LOCAL DE SERVICES COMMUNAUTAIRES DE LA POINTE	4,00	4	49,79	73
	14766299	CENTRE LOCAL DE SERVICES COMMUNAUTAIRES LAURENTIEN	9,80	12	96,72	128
	14766307	CENTRE LOCAL DE SERVICES COMMUNAUTAIRES DES CHENAUX	3,70	4	36,03	65
	14766315	CLSC DU VAL SAINT-FRANCOIS	4,76	7	53,18	79
	14766323	CENTRE D'ACCUEIL - CLSC J. OCTAVE ROUSSIN	7,42	8	135,07	242
	14766331	CLSC PARC EXTENSION	4,87	5	59,86	78
	14766349	CLSC METRO	6,84	8	95,55	149
	14796080	CLSC DE HUNTINGDON	3,76	3	46,46	67
	15103633	CLSC LA CHAUMIERE	4,00	4	43,55	61
	16480329	CLSC LA SOURCE	11,00	11	126,66	189
	16481186	CLSC NOUVELLE BEAUCE	3,22	4	35,44	52
	16481202	CLSC LES ABOITEAUX	2,00	2	47,33	75

427

REPARTITION DES EFFECTIFS
PAR ETABLISSEMENT

ANNEE 92 - 93

MISSION	CODE ETAB	NOM DE L'ETABLISSEMENT	E.T.P. CADRES	EN POSTE CADRES	E.T.P. SYNDIQUES	EN POSTE SYNDIQUES
CLSC	16481210	CLSC TEMISCOUATA	4,00	4	36,89	55
	18403246	CENTRE LOCAL DE SERVICES COMMUNAUTAIRES FRONTENAC	5,00	5	77,23	124
	18414532	CLSC LE NORDOIS	5,38	6	67,19	93
	18424747	CLSC DES CHUTES	4,42	5	53,61	84
	18436022	CLSC DES BERGES	4,00	4	44,98	75
	18439380	CLSC SUZOR-COTE	6,39	7	76,62	108
	18439398	CLSC DES TROIS VALLEES	5,93	6	51,33	82
	18439570	CLSC DE LA VALLEE	4,08	5	45,99	73
	18450999	CLSC DE L'ESTUAIRE	5,01	5	78,06	105
	18560623	CLSC LA CHENAIE	2,53	4	33,39	56
	18566307	CLSC DES BASQUES	3,00	3	26,14	35
	18571596	CLSC ARTHUR-BUIES	5,00	5	81,20	105
	18571604	CLSC DE LA HAUTE YAMASKA	7,00	7	122,92	193
	18579920	CLSC LA PRESQU'ILE	6,00	7	80,43	107
	18583450	CLSC JEAN-OLIVIER-CHENIER	6,01	6	70,06	97
	18639666	CLSC DES SEPT ILES	3,99	4	62,81	76
	18641704	CLSC LA PETITE PATRIE	4,81	5	77,32	100

REPARTITION DES EFFECTIFS
PAR ETABLISSEMENT

ANNEE 92 - 93

MISSION	CODE ETAB	NOM DE L'ETABLISSEMENT	E.T.P. CADRES	EN POSTE CADRES	E.T.P. SYNDIQUES	EN POSTE SYNDIQUES
CLSC	21575691	CLSC NICOLET-YAMASKA	4.14	4	34.63	53
	21671920	CLSC DE BELLECHASSE	3.00	3	49.38	79
	21671938	CLSC VALLEE DES FORTS	4.79	8	114.96	165
	21671946	CLSC LE PARTAGE DES EAUX	4.58	5	76.43	105
	21674874	CLSC DES MASKOUTAINS	6.65	7	102.99	145
	21687066	CLSC DE LA JACQUES-CARTIER	4.88	5	64.74	88
	21687074	CLSC DES AURES BOREALES	3.96	4	42.37	65
	21687082	CLSC DU HAVRE	4.80	5	77.70	112
	21711569	CLSC DU FJORD	4.10	5	38.05	65
	21715040	CLSC MONTICAM	3.77	4	37.66	54
	21715057	CLSC DE L'AQUILON	5.55	6	69.14	91
	21718374	CLSC MARIA-THIBAUT	3.99	4	41.06	56
	21718382	CLSC LA VALLEE DES PATRIOTES	5.00	5	80.06	107
	21718390	CLSC GASTON-LESSARD	5.78	6	108.30	173
	23111578	CLSC VILLERAY	5.15	6	77.62	123
	23111586	CLSC DU PLATEAU MONT-ROYAL	4.82	5	86.68	125
	23119837	CLSC RIVIERES ET MAREES	3.98	4	56.62	82

REPARTITION DES EFFECTIFS
PAR ETABLISSEMENT

ANNEE 92 - 93

MISSION	CODE ETAB	NOM DE L'ETABLISSEMENT	E.T.P. CADRES	EN POSTE CADRES	E.T.P. SYNDIQUES	EN POSTE SYNDIQUES
CLSC	23121478	CLSC DES ILES	4,00	4	52,86	80
	23121684	CLSC DES PAYS-D'EN-HAUT	3,30	4	35,73	60
	23121817	CLSC DU CENTRE DE LA MAURICIE	5,99	6	89,38	128
	23121825	CLSC DE L'ELAN	5,25	5	57,07	75
	23252141	CLSC DE JOLIETTE	4,45	5	55,40	78
	23252208	CLSC ALFRED-DESROCHERS	3,95	5	49,33	76
	23252422	CLSC AHUNTSIC	5,80	7	86,05	121
	23252430	CLSC LES FORGES	8,20	9	89,71	139
	23252489	CLSC LE MEANDRE	4,14	3	62,75	95
	23252505	CLSC VALENTINE-LUPIEN	3,92	5	36,65	62
	23252513	CLSC SAINT-LEONARD	5,28	6	70,48	97
	23252521	CLSC SAINT-MICHEL	6,93	8	74,02	101
	23252539	CLSC D'ARGENTEUIL	3,95	4	45,55	61
	23252547	CLSC CHUTES-DE-LA-CHAUDIERE-DESJARDINS	7,61	8	113,14	155
	23252554	CLSC OLIVIER-GUIMOND	4,97	5	57,72	80
	23252562	CLSC DRUMMOND	8,04	9	79,72	114
	23252612	CLSC BEAUCE-CENTRE	3,35	4	30,29	53

480

REPARTITION DES EFFECTIFS
PAR ETABLISSEMENT

ANNEE 92 - 93

MISSION	CODE ETAB	NOM DE L'ETABLISSEMENT	E.T.P. CADRES	EN POSTE CADRES	E.T.P. SYNDIQUES	EN POSTE SYNDIQUES
CLSC	23252646	CLSC DES COTEAUX	3,12	5	69,39	96
	23252786	CLSC ALBERT-SAMSON	4,07	4	24,43	37
	23252844	CLSC ORLEANS	4,20	5	97,42	130
	23252851	CLSC D'AUTRAY	5,00	5	63,18	110
	23252869	CLSC DU VIEUX LA CHINE	3,75	5	58,59	84
	23252901	CLSC DE LA JONQUIERE	8,08	8	77,84	104
	25409400	CLSC CHARLEVOIX	3,98	4	52,50	71
	25419508	CLSC LAC ST-LOUIS	5,25	7	48,58	81
	25457177	CLSC NOTRE-DAME-DE-GRAVE / MONTREAL-QUEST	4,26	4	76,48	115
	25459439	CLSC MERCIER-EST / ANJOU	5,37	7	83,04	114
	25537077	CLSC VERDUN / COTE ST-PAUL	5,19	5	121,22	161
	27405141	CLSC - CENTRE D'ACCUEIL DES APPALACHES	5,38	8	78,34	125
	27436070	CLSC DU HAUT SAINT-MAURICE	4,48	5	75,80	125

REPARTITION DES EFFECTIFS
PAR ETABLISSEMENT

ANNEE 92 - 93

MISSION	CODE ETAB	NOM DE L'ETABLISSEMENT	E.T.P. CADRES	EN POSTE CADRES	E.T.P. SYNDIQUES	EN POSTE SYNDIQUES
CPEJ	11634029	CSS DE LA REGION SAGUENAY-LAC ST-JEAN-CHIBOUGAMAU	21,43	22	158,27	137
	12587721	LES SERVICES SOCIAUX JUIFS A LA FAMILLE DE MONTREAL	13,55	8	142,90	187
	12621090	CPEJ GASPESIE ET DES ILES-DE-LA-MADELEINE	20,89	19	135,04	161
	12725842	CENTRE DE SERVICES SOCIAUX DE L'ABITIBI-TEMISCAMINGUE	18,93	18	133,92	172
	12832861	C P R E J COTE-NORD	14,96	17	88,14	95
	13301791	CENTRE DE SERVICES SOCIAUX DE L'OUTAOUAIS	18,27	16	182,13	149
	13301908	CENTRE DE SERVICES SOCIAUX VILLE-MARIE	52,67	34	538,70	289
	13302153	CPEJ DES LAURENTIDES	35,60	21	341,44	408
	13341680	CENTRE DE SERVICES SOCIAUX DU CENTRE DU QUEBEC	23,33	17	264,77	235
	13348453	CENTRE DE SERVICES SOCIAUX DU BAS DU FLEUVE	14,20	16	149,38	155
	13362447	CENTRE DE SERVICES SOCIAUX DE QUEBEC	63,84	68	603,81	397
	13375449	CENTRE DE SERVICES SOCIAUX DE L'ESTRIE	18,42	20	150,10	183
	13461165	CPEJ - LES CENTRES JEUNESSE DE MONTREAL	146,18	80	1 462,34	799
	13483466	CPEJ DE LA MONTEREGIE	58,44	45	488,59	616

REPARTITION DES EFFECTIFS
PAR ETABLISSEMENT

ANNEE 92 - 93

MISSION	CODE ETAB	NOM DE L'ETABLISSEMENT	E.T.P. CADRES	EN POSTE CADRES	E.T.P. SYNDIQUES	EN POSTE SYNDIQUES
CRDA	12267365	CORPORATION DU CENTRE JEUNESSE DE TILLY INC.	18,70	21	109,43	158
	12286563	CENTRE DE READAPTATION CINQUIEME SAISON	16,07	16	184,36	241
	12301370	CENTRE ROSE-VIRGINIE PELLETIER	20,02	21	156,23	224
	12330809	ECOLE MONT SAINT-ANTOINE INC.	36,45	36	188,61	255
	12383832	CENTRES JEUNESSE MONTREAL - CENTRE CITE DES PRAIRIES	39,60	43	245,09	373
	12406104	LES CENTRES DE JEUNESSE SHAWBRIDGE	37,64	40	235,40	318
	12459327	INSTITUT LA CHESNAIE INC.	7,74	8	50,05	69
	12525531	CENTRE D'ORIENTATION L'ETAPE INC.	14,78	15	138,22	178
	12531695	CENTRE D'ACCUEIL RELAIS JEUNE EST	9,69	11	72,72	125
	12605960	ELAN JEUNESSE	14,58	16	86,92	143
	12610911	LE RELAIS ST-FRANCOIS, INC.	15,91	16	124,46	184
	12619565	CENTRE D'ACCUEIL L'ESCALE	18,58	20	131,67	187
	12625281	LA CORPORATION DE L'INSTITUT ST-GEORGES INC.	11,53	14	95,07	136
	12638748	VILLA NOTRE-DAME-DE-GRAVE	14,55	17	73,83	123
	12681649	CENTRES FAMILIAUX DU SAGUENAY - LAC ST-JEAN	3,00	3	29,46	49
	12684494	CENTRE D'ACCUEIL PAVILLONS DES JEUNES	6,95	7	83,99	121
	12684817	LE CENTRE DE READAPTATION DES JEUNES DE LANAUDIÈRE	16,65	20	144,04	226

433

REPARTITION DES EFFECTIFS
PAR ETABLISSEMENT

ANNEE 92 - 93

MISSION	CODE ETAB	NOM DE L'ETABLISSEMENT	E.T.P. CADRES	EN POSTE CADRES	E.T.P. SYNDIQUES	EN POSTE SYNDIQUES
CRDA	12689949	LES PAVILLONS BOIS-JOLY INC.	19,39	20	94,88	126
	12706644	INSTITUT VAL-DU-LAC INC.	10,70	11	91,23	118
	12707485	LES PAVILLONS LAFOREST INC.	9,78	11	62,56	92
	12715942	MAISON NOTRE-DAME DE LAVAL INC.	34,03	41	223,92	347
	12741856	CENTRE MARIE-VINCENT	12,07	13	85,53	131
	12748844	LES RESIDENCES DE LA MAURICIE INC.	0,49	1	8,64	19
	12777694	LA MAISON (ROUYN-NORANDA) INC.	11,34	13	108,07	154
	12791737	CENTRE DE JEUNESSE MONT SAINT-PATRICK INC.	8,00	8	38,19	70
	12838017	LES CENTRES JEUNESSE DE LA MONTEREGIE	28,64	33	165,64	258
	12853909	CENTRE D'ACCUEIL HORIZONS DE LA JEUNESSE	31,98	35	175,30	263
	12965208	MONT D'YOUVILLE	15,20	16	165,97	216
	12965356	VILLE-JOIE SAINT-DOMINIQUE	25,83	29	157,46	220
	13002514	LA CLAIRIERE DE QUEBEC	12,47	13	125,93	176
	13161492	INSTITUT DOMINIQUE SAVIO (MONTREAL)	36,54	43	241,58	309
	13504436	BOSCOVILLE	17,35	19	119,13	148
	13517628	LES CENTRES JEUNESSE DE MONTREAL - CENTRE ROSALIE-JETTE	7,55	9	63,04	93
	13615851	ACCUEIL VERT-PRE D'HUBERDEAU	8,12	9	90,24	120

REPARTITION DES EFFECTIFS
PAR ETABLISSEMENT

ANNEE 92 - 93

MISSION	CODE ETAB	NOM DE L'ETABLISSEMENT	E.T.P. CADRES	EN POSTE CADRES	E.T.P. SYNDIQUES	EN POSTE SYNDIQUES
CRDA	13628409	CENTRE D'ACCUEIL STE-DOMITILLE	18,92	20	83,48	110
	14634315	LE PHARE C.S.R. JEUNESSE C.L.S.C. SAINTE-FOY SILLERY	12,61	13	103,08	136
	14684237	CENTRES JEUNESSE DE MONTREAL - CENTRE HABITAT SOLEIL	16,06	20	87,54	125
	14695795	CENTRE DE READAPTATION CARTIER	42,04	45	242,81	332
	16379539	CENTRE D'ACCUEIL DES QUATRE VENTS	8,83	10	54,96	86
	16407868	CENTRE DE READAPTATION LES JEUNES DE L'OUTAOUAIS	18,48	22	161,73	249
	18591651	CENTRE D'ACCUEIL DES LAURENTIDES	14,65	17	82,50	123
	18598441	CENTRES JEUNESSE DE MONTREAL - CENTRE LA CLAIRIERE	16,14	18	109,01	156
	18617662	CENTRE JEUNESSE DE MONTREAL-CENTRE CARREFOUR DES JEUNES	19,33	22	125,67	181

REPARTITION DES EFFECTIFS
PAR ETABLISSEMENT

ANNEE 92 - 93

MISSION	CODE ETAB	NOM DE L'ETABLISSEMENT	E.T.P. CADRES	EN POSTE CADRES	E.T.P. SYNDIQUES	EN POSTE SYNDIQUES
CR	11168606	CENTRE DE READAPTATION CONSTANCE-LETHBRIDGE	9,27	11	126,68	166
	11508736	CENTRE D'ACCUEIL SAVOY	6,66	8	68,93	93
	11886728	CENTRE DE READAPTATION DU LAC EDOUARD	4,76	5	43,90	57
	12291548	CARREFOUR MONT-PLAISANT INC.	9,85	10	91,47	131
	12349437	MONT SAINT-AUBERT INC.	15,82	16	129,95	161
	12431607	CENTRE CARDINAL VILLENEUVE INC.	15,38	17	163,82	234
	12444279	CENTRART	3,16	3	14,69	25
	12453510	PAVILLON ST-CHARLES DE LIMOILLOU	17,70	19	213,99	334
	12453981	INSTITUT DES SOURDS DE CHARLESBOURG INC.	12,17	12	106,92	144
	12461406	LA CORPORATION DU CHALET D'ENFANTS PRIMAVESI	1,00	1	36,12	72
	12461471	CENTRE DE READAPTATION DE L'OUEST DE L'ILE	4,51	4	35,95	52
	12469490	CLAIR FOYER INC.	15,16	16	150,04	238
	12473468	CENTRE D'ACCUEIL NOR-VAL	13,62	14	120,34	179
	12494985	CENTRE D'ACCUEIL LOUIS C. DUPUIS	14,86	15	102,04	132
	12507190	CENTRE DE SERVICES DE READAPTATION PAUL COULOMBE	10,72	12	103,57	145
	12526240	CENTRE "LES DEUX RIVES"	22,28	23	164,23	238
	12536637	CENTRE D'ACCUEIL DIXVILLE INC.	11,34	12	80,47	112

REPARTITION DES EFFECTIFS
PAR ETABLISSEMENT

ANNEE 92 - 93

MISSION	CODE ETAB	NOM DE L'ETABLISSEMENT	E.T.P. CADRES	EN POSTE CADRES	E.T.P. SYNDIQUES	EN POSTE SYNDIQUES
CR	12540324	DOMREMY-MONTREAL	10.74	13	123.27	190
	12540340	DOMREMY-TROIS-RIVIERES	4.94	5	45.53	56
	12549952	CENTRE DE READAPTATION ESTRIE INC.	8.51	9	86.63	104
	12566204	CENTRE VICTOR CLOUTIER	12.20	13	113.37	149
	12566279	CLINIQUE DE READAPTATION DE TROIS-RIVIERES INC.	6.94	8	44.35	82
	12566345	CENTRE NOTRE-DAME DE L'ENFANT (SHERBROOKE) INC.	6.58	8	88.46	144
	12576559	LES SERVICES D'ADAPTATION OSMOSE	11.82	14	112.56	192
	12582292	LE CENTRE D'ACCUEIL MIRIAM	12.24	10	127.49	221
	12625653	LA MAISON ST-GEORGES (SHERBROOKE) INC.	1.00	1	13.26	20
	12684692	LES ATELIERS RIVERAINS	2.42	3	11.85	21
	12716593	LE RELAIS LAVAL INC.	11.37	11	91.31	158
	12731733	LA VILLA DES LYS INC.	9.40	10	102.76	143
	12788907	PAVILLON DU PARC INC.	18.25	20	242.62	360
	12820676	LE RENFORT INC.	19.34	20	227.17	353
	12848230	INSTITUT RAYMOND-DEWAR	14.39	15	118.42	171
	12863528	PAVILLON TOUPIN INC.	7.65	8	73.15	100
	12917704	CENTRE DE READAPTATION LA RUCHE	3.75	4	35.96	51

437

REPARTITION DES EFFECTIFS
PAR ETABLISSEMENT

ANNEE 92 - 93

MISSIOM	CODE ETAB	NOM DE L'ETABLISSEMENT	E.T.P. CADRES	EN POSTE CADRES	E.T.P. SYNDIQUES	EN POSTE SYNDIQUES
CR	12965489	LES SERVICES DE READAPTATION DU SUD-OUEST	14,05	17	166,17	236
	13005756	CENTRE D'ACCUEIL LA SPIRALE	7,98	9	34,38	52
	13080791	LES PROMOTIONS SOCIALES TAYLOR-THIBODEAU	27,15	30	289,16	427
	13085352	CENTRE DES RESSOURCES INSTITUTIONNELLES COTE NORD INC.	24,93	28	182,96	293
	13202619	LES ATELIERS HORIZON INC.	2,44	2	10,57	13
	13214986	CENTRE D'ACCUEIL LOUIS-HEBERT INC.	8,53	9	87,27	129
	13217385	CENTRE D'ENTRAINEMENT A LA VIE DE CHICOUTIMI INC.	11,98	11	118,11	186
	13317078	A LA CROISEE	6,71	7	44,47	58
	13391024	LE CLAIRE FONTAINE	25,96	28	236,78	319
	13504402	LE CENTRE BUTTERS-SAVOY INC.	17,89	18	279,35	356
	13504659	LA CORPORATION DU CENTRE DE READAPTATION LUCIE-BRUNEAU	31,70	33	299,38	395
	13552450	C.E.D.A.P. LAC ST-JEAN INC.	4,00	4	11,77	18
	13557445	CENTRES MARRONNIERS	8,68	10	72,63	115
	13580931	MARIBRO INC.	1,00	1	9,49	14
	13599352	CENTRE D'APP. ET DE DEV. IND. DE QUEBEC (C.A.D.I.Q.)	2,00	2	17,33	26
	13604780	INSTITUT NAZARETH ET LOUIS-BRAILLE	15,22	17	112,68	134
	13730379	LES ATELIERS RICHELIEU	2,00	2	11,07	16

REPARTITION DES EFFECTIFS
PAR ETABLISSEMENT

ANNEE 92 - 93

MISSION	CODE ETAB	NOM DE L'ETABLISSEMENT	E.T.P. CADRES	EN POSTE CADRES	E.T.P. SYNDIQUES	EN POSTE SYNDIQUES
CR	14177711	CAPAR INC.	1,25	2		
	14615264	CENTRE DE READAPTATION DES ILES	1,00	1	13,22	29
	14621643	LES ATELIERS LE CAP-CENTRE D'ADAPTATION PROFESSIONNELLE	10,92	13	54,01	74
	14678494	LA MAISONNEE LAURENDIERE	9,49	12	76,51	103
	14687628	CENTRE D'ACCUEIL SENEAL	14,34	16	214,02	310
	14707475	PAVILLON JELLINEK	3,00	3	38,71	60
	14719470	CENTRE D'ACCUEIL LE CABESTAN	3,68	4	24,46	34
	14773659	CENTRE DE READAPTATION ALTERNATIVES	4,00	4	31,33	56
	15060247	L'ATELIER DU FIL AU BOIS	8,33	8	34,43	70
	16273500	PAVILLON ANDRE BOUDREAU	3,97	4	19,82	30
	16283699	CENTRE D'ACCUEIL JEAN-OLIVIER CHENIER	36,55	40	302,82	466
	16346751	LES CENTRES DE READAPTATION DU CONTREFORT	20,00	20	128,71	191
	16366114	CENTRE D'ACCUEIL NORMAND	4,25	5	28,74	38
	16379547	CENTRE D'ACCUEIL ANNE LESEIGNEUR	18,34	19	214,59	284
	16381527	CENTRE FRANCOIS-CHARON	27,38	30	466,60	614
	16466476	CENTRE D'ACCUEIL DE LONGUEUIL	9,00	9	89,51	139
	18403881	ATELIERS CENTRE DU QUEBEC INC.	7,08	8	43,38	66

REPARTITION DES EFFECTIFS
PAR ETABLISSEMENT

ANNEE 92 - 93

MISSION	CODE ETAB	NOM DE L'ETABLISSEMENT	E.T.P. CADRES	EN POSTE CADRES	E.T.P. SYNDIQUES	EN POSTE SYNDIQUES
CR	18415299	CENTRE D'ACCUEIL DE READAPTATION LE BOUCLIER	5,13	6	41,93	52
	18438945	CENTRE DE READAPTATION LA RESSOURCE	7,00	7	58,98	85
	18466821	CENTRE D'ACCUEIL PREFONTAINE	6,86	7	53,68	82
	18552356	CENTRE D'ACCUEIL CHARLEROI	17,19	20	243,03	340
	18609479	PAVILLON DE LA MONTAGNE	7,39	8	52,88	71
	21547450	CENTRE D'INTEGRATION SOCIO-PROFESSIONNELLE DE LAVAL	6,84	8	40,55	54
	23121643	CENTRE DE READAPTATION MONTEREGIE	6,58	9	25,67	34

REPARTITION DES EFFECTIFS
PAR ETABLISSEMENT

ANNEE 92 - 93

MISSION	CODE ETAB	NOM DE L'ETABLISSEMENT	E.T.P. CADRES	EN POSTE CADRES	E.T.P. SYNDIQUES	EN POSTE SYNDIQUES
RRSSS	14665061	CSSS BAS ST-LAURENT	16,42	16	41,98	43
	14665079	CSSS CANTONS DE L'EST	13,50	14	39,96	50
	14665087	CSSS DE LA COTE-NORD	21,74	22	62,27	74
	14665095	CSSS MONTREAL METROPOLITAIN	65,81	68	164,59	194
	14665103	CSSS DU NORD-OUEST	13,85	14	65,28	77
	14665111	CSSS SAGUENAY LAC ST-JEAN	20,67	25	39,13	46
	14665129	CSSS TROIS-RIVIERES	19,13	20	46,73	70
	14912059	CSSS QUEBEC	13,24	12	136,40	174
	14916365	CSSS DE L'OUTAOUAIS	15,00	15	65,09	75
	14916449	CSSS DE LA MONTEREGIE	24,04	26	100,88	119
	14916654	CSSS LAURENTIDES LANAUDIÈRE	24,48	25	64,32	83
	17054966	CSSS KATIVIK		3		
	30593727	REGIE REGIONALE GASPESIE-ILES-DE-LA-MADELEINE	0,52	3		
	30593750	REGIE REGIONALE DE LANAUDIÈRE	1,11	2		
	30593800	REGIE REGIONALE DE LAVAL	1,07	3		

REPARTITION DES EFFECTIFS
PAR ETABLISSEMENT

ANNEE 92 - 93

MISSION	CODE ETAB	NOM DE L'ETABLISSEMENT	E.T.P. CADRES	EN POSTE CADRES	E.T.P. SYNDIQUES	EN POSTE SYNDIQUES
PR CH	11200664	VILLA MEDICA INC.	22,58	28	264,63	357
	11230711	CENTRE HOSPITALIER GUY LAPORTE INC.	2,81	4	54,22	89
	13506472	L'HOPITAL SHRINERS POUR L'ENFANT INFIRME (QUEBEC) INC.	7,79	8	123,75	164
	24203952	CORPORATION DE L'HOPITAL BELLECHASSE (1986)	31,03	38	307,45	444

REPARTITION DES EFFECTIFS
PAR ETABLISSEMENT

ANNEE 92 - 93

MISSION	CODE ETAB	NOM DE L'ETABLISSEMENT	E.T.P. CADRES	EN POSTE CADRES	E.T.P. SYNDIQUES	EN POSTE SYNDIQUES
PR LD	11755501	HOPITAL NOTRE-DAME DE LOURDES	19,30	22	176,14	261
	12259032	MONSIEUR REAL LAVERTU	2,00	2	16,63	22
	12286951	LE CENTRE D'ACCUEIL DE RIPON, INC.	2,70	2	30,50	43
	12326849	RESIDENCE ANGELICA INC.	13,42	20	221,50	348
	12328944	FOYER SAINTE-ANNE-MARIE INC.	1,27	2	38,81	64
	12345690	CENTRE HOSPITALIER DE L'ASSOMPTION(ST-GEO. DE BEAUCE) INC	8,97	13	107,70	179
	12355848	MANOIR AYLMEY INC.	2,00	2	18,30	25
	12366043	CENTRE HOSPITALIER BAYVIEW INC.	8,06	10	121,09	200
	12383907	RESIDENCE BERTHIAUME-DUTREMBLAY	9,98	12	133,95	195
	12415378	CENTRE D'HEBERGEMENT DES MOULINS INC.	2,80	3	41,16	78
	12431383	CENTRE LE CARDINAL INC.	11,45	16	139,22	202
	12458378	CENTRE HOSPITALIER NOTRE-DAME DU CHEMIN INC.	3,00	3	49,92	74
	12464327	CENTRE HOSPITALIER RIVE-SUD INC.	2,05	3	20,77	39
	12470076	HOPITAL MARIE-CLARET	3,19	5	63,01	88
	12490975	RESIDENCES MAROIS LTEE	2,00	2	20,12	34
	12498895	CENTRE GERIATRIQUE COURVILLE INC.	1,00	2	20,04	67
	12625521	CENTRE HOSPITALIER ST-GEORGES INC.	24,35	26	273,55	443

443

REPARTITION DES EFFECTIFS
PAR ETABLISSEMENT

ANNEE 92 - 93

MISSION	CODE ETAB	NOM DE L'ETABLISSEMENT	E.T.P. CADRES	EN POSTE CADRES	E.T.P. SYNDIQUES	EN POSTE SYNDIQUES
PR LD	12653192	CENTRE HOSPITALIER ET D'ACCUEIL HEATHER INC.	3,02	4	32,75	46
	12693693	HOPITAL ST-JUDE DE LAVAL LTEE	14,83	17	173,04	244
	12713160	FOYER NOTRE-DAME DE LAPRAIRIE INC.	2,02	3	20,20	37
	12741567	MAISON REINE MARIE INC.	3,00	4	33,81	53
	12745691	CENTRE D'ACCUEIL LE ROYER INC.	5,17	8	69,96	112
	12752069	CENTRE D'ACCUEIL SHERMONT INC.	3,09	4	41,91	66
	12825188	RESIDENCE RIVIERA INC.	4,00	4	59,21	87
	12860912	HOPITAL STE-THERESE INC.	1,77	3	42,70	67
	13000732	LES CEDRES-CENTRE D'ACCUEIL POUR PERSONNES AGEES	2,00	2	11,67	20
	13027073	CENTRE HOSPITALIER ST-SACREMENT LTEE	3,03	4	66,89	86
	13317037	PAVILLON BELLEVUE INC.	2,00	2	36,98	55
	13323050	LA MAISON BLANCHE DE NORTH HATLEY INC.	3,00	3	41,67	61
	13475215	CENTRE HOSPITALIER DEUX-MONTAGNES INC.	2,00	2	32,63	60
	13504790	HOPITAL NOTRE-DAME-DE-COTEAU-LANDING LTEE	1,63	3	48,63	69
	13564141	FOYER STE-FAMILLE INC.	1,00	1	15,35	30
	13577671	VILLA DU VIEUX SAPIN INC.	2,00	2	18,85	33
	13578448	ACCUEIL DU RIVAGE INC.	0,60	2	20,77	42

444

REPARTITION DES EFFECTIFS
PAR ETABLISSEMENT

ANNEE 92 - 93

MISSION	CODE ETAB	NOM DE L'ETABLISSEMENT	E.T.P. CADRES	EN POSTE CADRES	E.T.P. SYNDIQUES	EN POSTE SYNDIQUES
PR LD	13596390	CENTRE D'HEBERGEMENT JACLO INC.	1,00	1	21,90	35
	13625579	CENTRE D'ACCUEIL ST-STANISLAS INC.	2,00	2	23,85	49
	13625587	MANDIR ST-PATRICE INC.	4,70	7	83,94	127
	13640560	CENTRE D'ACCUEIL LORRAIN INC.	2,00	2	16,78	30
	13724042	MADAME JEANNE D'ARC FORTIN	1,00	1	7,89	11
	13726914	RESERVE INDIENNE DE KAHNAWAKE	3,40	4	75,85	107
	14650105	CENTRE D'ACCUEIL LES CHUTES INC.	4,00	5	46,92	88
	14783344	CENTRE HOSPITALIER ST-VINCENT-MARIE INC.	5,45	6	33,39	48
	16281347	CENTRE D'ACCUEIL GOUIN INC.	5,00	5	47,18	78
	16321440	FOYER ST-JOSEPH D'ALBANEL INC.	2,00	2	13,52	33
	16322059	MAISON MICHEL SARRAZIN			25,42	52
	16339392	HOPITAL ST-DENIS (1980) INC.	1,70	6	19,77	30
	16341844	CENTRE HOSPITALIER DU TRES-SAINT REDEMPTEUR INC.	1,00	1	17,26	37
	16343386	CENTRE D'HEBERGEMENT SAINT-ALBERT-LE-GRAND INC.	1,03	2	15,78	30
	16409393	RESIDENCE MARIE-CHRISTINE INC.	2,00	2	24,63	36
	18419234	FLORENCE GROULX INC.	2,00	2	34,46	59
	18586941	CENTRE D'ACCUEIL ST-LOUIS INC.	2,00	4	19,39	33

REPARTITION DES EFFECTIFS
PAR ETABLISSEMENT

ANNEE 92 - 93

MISSION	CODE ETAB	NOM DE L'ETABLISSEMENT	E.T.P. CADRES	EN POSTE CADRES	E.T.P. SYNDIQUES	EN POSTE SYNDIQUES
PR LD	21542345	FOYER ST-CYPRIEN INC.	1,05	1	23,57	29
	21629399	CENTRE D'HEBERGEMENT SAINT-JOSEPH INC.	1,00	1	17,63	32
	21705777	CENTRE D'ACCUEIL STE-MARIE INC.	2,00	2	17,63	26
	23110968	VILLA MONT ROYAL INC.	14,15	15	187,05	261
	23182884	FOYER ST-FRANCOIS INC.	2,00	2	21,09	32
	23190218	LE CENTRE D'ACCUEIL NAZARETH INC.	2,00	2	50,76	83
	25430422	LES CENTRES GERIATRIQUES LE BEL AGE INC.	4,22	5		
	25457094	HOPITAL STE-MONIQUE (1988) INC.	2,07	3	58,65	95
	25477779	FOYER NOTRE-DAME DE FOY INC.	1,00	1	11,40	26
	26370254	CENTRE D'ACCUEIL SAINT-JOSEPH DE LEVIS INC.	6,76	7	73,46	121
	26406892	FOYER STE-BERNADETTE INC.	1,00	1	14,40	25
	27368703	CENTRE D'ACCUEIL MARCELLE FERRON INC.	6,03	7	135,83	199
	27508456	CENTRE HOSPITALIER ST-JEAN-EUDES INC.	3,90	5	75,80	137
	28523553	CENTRE HOSPITALIER LE CHATEAU DE BERTHIER INC.	3,00	4	37,65	72
	28542801	FOYER SOLEIL INC.	2,00	2	41,46	75
	28609360	RESIDENCE SOREL-TRACY INC.	4,98	5	54,82	85
	28694321	CENTRE HOSPITALIER ST-FRANCOIS INC.	1,03	2	32,75	56
						440

REPARTITION DES EFFECTIFS
PAR ETABLISSEMENT

ANNEE 92 - 93

MISSION	CODE ETAB	NOM DE L'ETABLISSEMENT	E.T.P. CADRES	EN POSTE CADRES	E.T.P. SYNDIQUES	EN POSTE SYNDIQUES
PR LD	29530060	HOPITAL BOURGET INC.	8.77	15	109.00	165
	29530078	CENTRE HOSPITALIER BUSSEY (QUEBEC) INC.	1.62	3	41.56	65
	29548096	CENTRE D'ACCUEIL ST-FRANCOIS B.B.G. (1992) INC.	2.45	3	33.82	60
	51388874	MAISON ST-JOSEPH (MA)	5.35	5	70.49	104
	54576533	CENTRE D'HEBERGEMENT CHAMPLAIN - MARIE VICTORIN	15.41	21	217.69	317
	54576574	CENTRE D'HEBERGEMENT CHAMPLAIN - ST-HUBERT	5.23	8	82.29	124
	54576590	CENTRE D'HEBERGEMENT CHAMPLAIN - VILLERAY	1.63	2	26.70	43
	54576616	CENTRE D'HEBERGEMENT CHAMPLAIN - BELOEIL	3.47	4	52.99	76
	54576640	CENTRE D'HEBERGEMENT CHAMPLAIN - GATINEAU	3.00	3	45.60	69
	54576657	CENTRE D'HEBERGEMENT CHAMPLAIN - TEMPLETON	2.00	2	36.12	58
	54583091	CENTRE D'ACCUEIL ST-AUGUSTIN (VIGI)	1.00	1	63.00	109
	54583117	HOPITAL STE-RIITA (VIGI)	0.23	1	47.73	76
	54583133	HOPITAL ST-FELIX DE LONGUEUIL (VIGI)	2.82	4	48.45	81
	54583158	L'HOPITAL STE-GERMAINE COUSIN (VIGI)	0.85	1	43.11	67
	54583174	CENTRE D'ACCUEIL DE BERTHIER (VIGI)	1.98	2	55.25	85
	54583208	CENTRE D'ACCUEIL DOLLARD-DES-ORMEAUX (VIGI)	6.17	6	129.76	195
	54583232	CENTRE D'ACCUEIL PIERREFONDS (VIGI)	3.11	3	49.34	86

447

REPARTITION DES EFFECTIFS
PAR ETABLISSEMENT

ANNEE 92 - 93

MISSION	CODE ETAB	NOM DE L'ETABLISSEMENT	E.T.P. CADRES	EN POSTE CADRES	E.T.P. SYNDIQUES	EN POSTE SYNDIQUES
PR LD	54600994	HOPITAL BOIS MENU (VIGI)	0.93	1	9.89	22
	54601000	C.H.S.P. VILLE-EMARD (VIGI)	0.97	1	45.96	73
	54601018	HOPITAL NOTRE-DAME DE LOURDES (VIGI)	3.81	4	71.94	110
	54624531	CENTRE D'HEBERGEMENT CHAMPLAIN - LIMOILLOU	1.14	4	31.21	58
	54661442	C.H.S.L.D. MONTEREGIE (VIGI)	4.62	5	73.68	113
	54661475	C.H.S.L.D. AYLMEY (VIGI)	3.13	2	56.95	95

REPARTITION DES EFFECTIFS
PAR ETABLISSEMENT

ANNEE 92 - 93

MISSION	CODE ETAB	NOM DE L'ETABLISSEMENT	E.T.P. CADRES	EN POSTE CADRES	E.T.P. SYNDIQUES	EN POSTE SYNDIQUES
PR CR	11162781	L'ASSOCIATION MONTREALAISE POUR LES AVEUGLES	8.98	9	105.60	168
	12114922	ATELIER LE FIL D'ARIANE INC.	0.67	1	2.68	3
	12142113	CARREFOUR-LOTBINIÈRE	2.00	1	11.16	16
	12291761	PAVILLON FOSTER	3.00	3	20.41	29
	12469185	VILLA MARIE-CLAIRE, INC.	2.00	2	8.88	23
	12562179	MAISON ELISABETH	2.26	2	9.19	14
	12619805	CENTRE L'AUBIER INC.	2.00	2	44.74	70
	12652384	HAVRE-JEUNESSE	2.08	3	11.09	14
	12681318	CENTRE D'ORIENTATION ET DE READAPTATION DE MONTREAL	1.00	1	14.24	20
	12787040	CENTRE D'ACCUEIL L'ENVOL INC.	4.60	5	40.89	61
	12798518	CENTRE ADMINISTRATIF ST-PIE X INC.	7.73	8	87.38	130
	12865440	LES FOYERS DE TRANSITION	1.00	1	5.00	9
	12979662	PAVILLON STE-MARIE INC.	6.69	7	111.78	161
	13021654	RESIDENCE STE-MARGUERITE INC.	6.95	11	48.02	70
	13367198	LES MAISONS FAMILIALES D'YOUVILLE INC.	0.28	1	8.71	9
	15103658	CENTRE D'ACCUEIL LE PORTAGE	3.00	3	44.03	40
	15583958	CENTRE MACKAY	8.25	9	60.73	96

440

REPARTITION DES EFFECTIFS
PAR ETABLISSEMENT

ANNEE 92 - 93

MISSION	CODE ETAB	NOM DE L'ETABLISSEMENT	E.T.P. CADRES	EN POSTE CADRES	E.T.P. SYNDIQUES	EN POSTE SYNDIQUES
PR CR	51574135	VILLA RAYMOND	1.00	1		

ÉTUDE DES CRÉDITS 1994-1995

MINISTÈRE DE LA SANTÉ ET DES SERVICES SOCIAUX

QUESTION NO 22

Quel est le nombre de familles d'accueil, de centres d'accueil d'hébergement, de centres d'accueil de réadaptation, de centres de jour et de maisons d'hébergement, pour chacun des territoires couverts par les centres des services sociaux du Québec ou les RRSSS du Québec, pour les catégories de personnes suivantes, s'il y a lieu, pour l'année 1993-1994:

- les jeunes;
- les adultes;
- les personnes âgées;
- les handicapés physiques;
- les handicapés intellectuels;
- les alcooliques et toxicomanes.

RESSOURCES DE TYPE FAMILIALE

FAMILLE D'ACCUEIL (JEUNES) ET RÉSIDENCE D'ACCUEIL (ADULTES)

Nous ne disposons d'aucune donnée provinciale concernant l'année financière 1993-1994. Cette situation s'explique par la réforme qui a amené des changements majeurs dans l'organisation administrative des ressources de type familiale.

Toutefois, nous pouvons affirmer que les données dont nous disposons pour l'année 1992-1993 sont encore fiables considérant l'évolution de la banque des ressources au cours des 10 dernières années.

Vous trouverez donc pour chacune des régions, le nombre de ressources qui étaient accréditées au 31 janvier 1993.

RESSOURCES DE TYPE FAMILLE D'ACCUEIL SITUATION AU 31 JANVIER 1993

RÉGION	NOMBRE DE FAMILLES D'ACCUEIL ACTIVES		NOMBRE DE BÉNÉFICIAIRES		
	ADULTES & PERS. AGÉES	ENFANTS	ADULTES	PERS. AGÉES	ENFANTS
01 - BAS SAINT-LAURENT	162	159	437	280	291
02 - SAGUENAY-LAC-ST-JEAN	140	218	385	52	453
03 - QUÉBEC ET CHAUDIERE APPALACHES	684	701	1678	428	1325
04 - MAURICIE-BOIS-FRANCS	405	466	1080	650	1130
05 - ESTRIE	223	230	437	151	441
06 - MONTRÉAL-CENTRE & LAVAL	700	1859	2124	642	2664
07 - OUTAOUAIS	157	291	354	142	464
08 - ABITIBI-TÉMISCAMINGUE	134	181	220	87	223
09 - COTE-NORD	57	81	128	52	149
11 - GASPÉSIE-ILES-DE-LA-MADELEINE	128	180	238	145	188
14 - LAURENTIDES-LANAUDIÈRE	377	685	663	189	874
16 - MONTÉRÉGIE	478	619	1067	420	1022
TOTAL	3645	5670	8811	3238	9224
17 - KATIVIK	3	24			
18 - BAIE JAMES	11	61			

NOMBRE D'ÉTABLISSEMENTS PUBLICS ET PRIVÉS PAR RÉGION SOCIO-SANITAIRE

RÉGION	CENTRES D'HÉBERGEMENT ET DE SOINS DE LONGUE DURÉE (C.H.S.L.D.)		CENTRES DE RÉADAPTATION	
	PUBLIC	PRIVÉ	PUBLIC	PRIVÉ
01 - BAS SAINT-LAURENT	24	3	4	-
02 - SAGUENAY-LAC-ST-JEAN	22	3	11	-
03 - QUÉBEC	27	19	16	-
04 - MAURICIE BOIS-FRANCS	41	4	10	1
05 - ESTRIE	20	12	6	1
06 - MONTRÉAL-CENTRE	79	45	34	10
07 - OUTAOUAIS	18	1	4	-
08 - ABITIBI-TÉMISCAMINGUE	13	-	4	-
09 - COTE NORD	10	-	3	1
10 - NORD DU QUÉBEC	1	-	-	-
11 - GASPÉSIE ET ILES-DE-LA-MADELEINE	11	2	5	-
12 - CHAUDIERE-APPALACHES	41	8	5	-
13 - LAVAL	3	11	5	1
14 - LANAUDIÈRE	9	12	5	1
15 - LAURENTIDES	16	9	7	2
16 - MONTÉRÉGIE	47	30	11	1
17 - KATIVIK	2	-	1	-
18 - BAIE JAMES	-	-	-	-
TOTAL	384	159	131	18

N.B. La mission "centre de réadaptation" inclut les classes et types suivantes:

C.R. Déficience intellectuelle; C.R. Déficience physique auditive-visuelle-motrice;
C.R. Jeunes en difficulté d'adaptation; C.R. Mères en difficulté d'adaptation;
C.R. Personnes alcooliques et autres personnes toxicomanes.

TOTAL DES ÉTABLISSEMENTS ET PLACES DANS LES CENTRES DE RÉADAPTATION PUBLICS ET PRIVÉS

R É G I O N	(510)		(521)		(522)		(523)		(530)		(540)		(550)	
	NOMBRE D'ÉTABLISSEMENTS QUI EXPLOITENT LA MISSION CENTRE DE RÉADAPTATION POUR LES PERSONNES PRÉSENTANT UNE DÉF- CIENCE INTELLECTUELLE	TOTAL DES PLACES POUR BÉNÉFICIAIRES ADMIS	NOMBRE D'ÉTABLISSEMENTS QUI EXPLOITENT LA MISSION CENTRE DE RÉADAPTATION POUR LES PERSONNES AYANT UNE DÉFICIENCE PHYSIQUE - AUDITIVE	TOTAL DES PLACES POUR BÉNÉFICIAIRES ADMIS	NOMBRE D'ÉTABLISSEMENTS QUI EXPLOITENT LA MISSION CENTRE DE RÉADAPTATION POUR LES PERSONNES AYANT UNE DÉFICIENCE PHYSIQUE - VISUELLE	TOTAL DES PLACES POUR BÉNÉFICIAIRES ADMIS	NOMBRE D'ÉTABLISSEMENTS QUI EXPLOITENT LA MISSION CENTRE DE RÉADAPTATION POUR LES PERSONNES AYANT UNE DÉFICIENCE PHYSIQUE - MOTRICE	TOTAL DES PLACES POUR BÉNÉFICIAIRES ADMIS	NOMBRE D'ÉTABLISSEMENTS QUI EXPLOITENT LA MISSION CENTRE DE RÉADAPTATION POUR LES JEUNES EN DIFFICULTÉ D'ADAPTATION	TOTAL DES PLACES POUR BÉNÉFICIAIRES ADMIS	NOMBRE D'ÉTABLISSEMENTS QUI EXPLOITENT LA MISSION CENTRE DE RÉADAPTATION POUR LES MÈRES EN DIFFICULTÉ D'ADAPTATION	TOTAL DES PLACES POUR BÉNÉFICIAIRES ADMIS	NOMBRE D'ÉTABLISSEMENTS QUI EXPLOITENT LA MISSION CENTRE DE RÉADAPTATION POUR LES PERSONNES ALCOOLIQUES ET LES AUTRES PERS- TOXICOMANES	TOTAL DES PLACES POUR BÉNÉFICIAIRES ADMIS
01	3	120	-	-	-	-	1	83	1	47	-	-	-	-
02	6	275	-	-	-	-	1	130	3	6	-	-	3	56
03	6	574	1	8	1	2	218	493	5	218	1	40	1	4
04	4	79	-	-	-	-	1	193	2	42	1	12	1	24
05	3	99	-	-	-	-	1	155	2	0	1	15	1	53
06	15	699	-	-	1	4	126	1603	15	126	2	75	4	253
07	1	109	-	-	-	-	-	126	1	-	-	-	1	26
08	1	31	-	-	-	1	18	176	2	-	-	-	1	10
09	1	0	-	-	-	-	-	89	2	-	-	-	1	15
10	-	-	-	-	-	-	-	0	0	-	-	-	-	-
11	3	38	-	-	-	-	-	37	1	-	-	-	1	14
12	3	245	-	-	-	-	-	69	1	-	-	-	1	12
13	2	95	-	-	-	-	-	393	3	-	-	-	-	-
14	3	84	-	-	-	-	-	205	2	-	-	-	-	-
15	5	341	-	-	-	-	-	206	2	-	-	-	1	10
16	5	212	-	-	-	1	11	365	3	-	-	-	1	20
17	-	-	-	-	-	-	-	8	1	-	-	-	-	-
18	-	-	-	-	-	-	-	-	-	-	-	-	-	-
TOTAL	61	3001	1	8	2	34	12	4331	46	468	5	142	17	497

ÉTUDE DES CRÉDITS 1994-1995

MINISTÈRE DE LA SANTÉ ET DES SERVICES SOCIAUX

QUESTION NO 23

Quel est le nombre de bénéficiaires de chacune de ces ressources ou établissements pour chacune des catégories de personnes énumérées et quelle est la liste d'attente à ce jour ou au 31 mars 1994.

RESSOURCES DE TYPE FAMILIALE
FAMILLE D'ACCUEIL (JEUNES) ET RÉSIDENCE D'ACCUEIL (ADULTES)

Nous ne disposons d'aucune donnée provinciale concernant l'année financière 1993-1994. Cette situation s'explique par la réforme qui a amené des changements majeurs dans l'organisation administrative des ressources de type familiale.

Toutefois, nous pouvons affirmer que les données dont nous disposons pour l'année 1992-1993 sont encore fiables considérant l'évolution de la banque des ressources au cours des 10 dernières années.

Vous trouverez donc pour chacune des régions, le nombre de ressources qui étaient accréditées au 31 janvier 1993.

RESSOURCES DE TYPE FAMILLE D'ACCUEIL
SITUATION AU 31 JANVIER 1993

RÉGION	NOMBRE DE FAMILLES D'ACCUEIL ACTIVES		NOMBRE DE BÉNÉFICIAIRES		
	ADULTES & PERS. AGÉES	ENFANTS	ADULTES	PERS. AGÉES	ENFANTS
01 - BAS SAINT-LAURENT	162	159	437	280	291
02 - SAGUENAY-LAC-ST-JEAN	140	218	385	52	453
03 - QUÉBEC ET CHAUDIERE APPALACHES	684	701	1678	428	1325
04 - MAURICIE-BOIS-FRANCS	405	466	1080	650	1130
05 - ESTRIE	223	230	437	151	441
06 - MONTRÉAL-CENTRE & LAVAL	700	1859	2124	642	2664
07 - OUTAOUAIS	157	291	354	142	464
08 - ABITIBI-TÉMISCAMINGUE	134	181	220	87	223
09 - COTE-NORD	57	81	128	52	149
11 - GASPÉSIE-ILES-DE-LA-MADELEINE	128	180	238	145	188
14 - LAURENTIDES-LANAUDIÈRE	377	685	663	189	874
16 - MONTÉRÉGIE	478	619	1067	420	1022
TOTAL	3645	5670	8811	3238	9224
17 - KATIVIK	3	24			
18 - BAIE JAMES	11	61			

TOTAL PROVINCIAL

Etablissements publics et privés qui exploitent la mission de
centre d'hébergement et de soins de longue durée (C.H.S.L.D.)

Région	Lits	Places en pavillons
01 Bas St-Laurent	2117	332
02 Saguenay - Lac St-Jean	1596	256
03 Québec	5086	341
04 Mauricie Bois-Francis	4101	516
05 Estrie	2395	207
06 Montréal-Centre	19565	934
07 Outaouais	1265	69
08 Abitibi-Témiscamingue	950	135
09 Côte-Nord	392	22
10 Nord du Québec	14	0
11 Gaspésie - Iles-de-la-Madeleine	818	101
12 Chaudière-Appalaches	3030	505
13 Laval	1421	50
14 Lanaudière	1753	361
15 Laurentides	1953	290
16 Montérégie	5933	271
17 Kativik	18	0
	52407	4390

Date: 94/03/07

Etablissements publics et privés qui exploitent la mission de
centre d'hébergement et de soins de longue durée (C.H.S.L.D.)

Région	Code	Etablissement	Lits	Places en pavillons
01	1187-1670	HOPITAL DE MONT-JOLI INC.	219	143
01	1228-6811	LA CORPORATION DU FOYER D'ACCUEIL DE MATANE LTEE	106	16
01	1232-3150	CENTRE HOSPITALIER D'AMQUI	119	29
01	1232-8035	L'HOPITAL D'ANJOU INC.	91	
01	1233-0957	LE FOYER DE ST-ANTONIN INC.	41	
01	1237-2488	LE FOYER BEAUSEJOUR INC.	54	24
01	1252-3650	FOYER DESJARDINS	72	
01	1253-0234	CENTRE HOSPITALIER REGIONAL DU GRAND-PORTAGE	31	
01	1261-1729	VILLA FRASERVILLE INC.	80	
01	1268-9774	LA RESIDENCE DE MONT-JOLI INC.	78	66
01	1269-1341	HOPITAL SAINT-JOSEPH-RIVIERE-DU-LOUP	137	
01	1270-3914	HOPITAL NOTRE-DAME-DU-LAC	35	
01	1274-1146	FOYER VILLA MARIA INC.	78	
01	1279-1067	VILLA SAINT-PASCAL, INC.	82	
01	1282-4017	LE FOYER DE RIMOUSKI INC.	246	27
01	1285-0160	HOPITAL SAINT-MICHEL-DU-SQUATEC	15	
01	1287-4335	CENTRE D'ACCUEIL ET D'HEBERGEMENT VILLA DE LA RIVIERE	42	
01	1288-6222	VILLA DUBE INC.	42	27
01	1297-9910	CENTRE D'ACCUEIL THERESE MARTIN	126	
01	1319-8775	L'HOPITAL DE NOTRE-DAME-DE-FATIMA	52	
01	1324-3860	CENTRE HOSPITALIER DE MATANE	46	
01	1330-2732	CENTRE HOSPITALIER TROIS-PISTOLES	125	
01	1362-0471	CENTRE HOSPITALIER REGIONAL DE RIMOUSKI	35	
01	1461-3418	CENTRE LOCAL DE SERVICES COMMUNAUTAIRES DES FRONTIERES	25	
01	1855-7082	MANOIR DE CAROLINE INC.	70	
01	2640-6892	FOYER STE-BERNADETTE INC.	24	
01	2973-8762	FOYER ST-CYPRIEN (1993) INC.	46	

Etablissements publics et privés qui exploitent la mission de
centre d'hébergement et de soins de longue durée (C.H.S.L.D.)

Région	Code	Etablissement	Lits	Places en pavillons
02	1229-9947	LE DOMAINE DU BEL AGE DE SAINT-COEUR-DE-MARIE	34	
02	1231-4878	HOTEL-DIEU D'ALMA (1964)	30	
02	1231-4910	FOYER NORMANDIE D'ALMA INC.	57	
02	1235-7166	FOYER DE BAGOTVILLE	51	
02	1235-7711	HOPITAL DE LA BAIE DES HA! HA! INC.	59	
02	1235-7786	FOYER ST-JOSEPH DE LA BAIE, INC.	53	
02	1237-1621	BEAUMANOIR DE CHICOUTIMI INC.	97	
02	1239-9895	LE DOMAINE DU BON TEMPS	63	
02	1240-2145	LE FOYER DE LAC BOUCHETTE INC.	38	20
02	1246-0762	HOPITAL DE CHICOUTIMI INC.	60	
02	1250-7414	FOYER ST-CYRILLE DE NORMANDIN INC.	24	18
02	1251-7009	LE FOYER DELAGE INC.	103	
02	1253-0275	HOTEL-DIEU DE ROBERVAL	166	
02	1254-2320	CENTRE D'ACCUEIL DE LA DORE INC.	21	
02	1272-2591	L'OASIS DE MISTASSINI, INC.	64	30
02	1278-7032	LE FOYER DE LA PAIX INC.	44	20
02	1281-1279	INSTITUT ROLAND SAUCIER	10	63
02	1308-4033	CENTRE HOSPITALIER DE DOLBEAU	19	
02	1330-1593	CENTRE HOSPITALIER JONQUIERE	60	
02	1330-1627	CENTRE HOSPITALIER DE METABETCHOUAN	238	
02	1339-1024	LE CLAIRE FONTAINE	9	105
02	1632-1440	FOYER ST-JOSEPH D'ALBANEL INC.	24	
02	1680-2621	CONSEIL DES MONTAGNAIS DU LAC ST-JEAN	20	
02	2318-2884	FOYER ST-FRANCOIS INC.	44	
02	2736-3506	CENTRE GERONTOLOGIQUE JONQUIERE	208	
03	1188-8062	CENTRE HOSPITALIER ROBERT GIFFARD	776	48
03	1228-6415	ACCUEIL BELLERIVE (1970) INC.	56	13

Date: 94/03/07

Etablissements publics et privés qui exploitent la mission de
centre d'hébergement et de soins de longue durée (C.H.S.L.D.)

Région	Code	Etablissement	Lits	Places en pavillons
03	1232-8514	HOPITAL SAINTE-ANNE-DE-BEAUPRE	140	
03	1239-9820	LA CORPORATION NOTRE-DAME DE BON-SECOURS	20	
03	1240-9991	SAINT BRIGID'S HOME INC.	162	
03	1243-4528	LES CENTRES D'ACCUEIL DU GROUPE L'EAU-VIVE	197	
03	1245-3510	PAVILLON ST-CHARLES DE LIMOILLOU	93	77
03	1245-3890	LE FOYER DE CHARLESBOURG INC.	91	
03	1245-8378	CENTRE HOSPITALIER NOTRE-DAME DU CHEMIN INC.	50	
03	1246-3824	HOPITAL CHRIST-ROI	21	
03	1247-6289	FOYER DE NOTRE-DAME DU SACRE-COEUR DE ST-SIMEON INC.	38	
03	1247-6545	FOYER DE CLERMONT INC.	42	
03	1253-0226	L'HOTEL DIEU DE QUEBEC	53	
03	1254-0084	PAVILLON SAINT-DOMINIQUE	142	
03	1257-6138	CENTRE HOSPITALIER COURCHESNE	17	
03	1261-0366	LES AUXILIAIRES FRANCISCAINES	17	
03	1264-8408	L'HOPITAL JEFFERY HALE	20	
03	1269-1408	CENTRE HOSPITALIER ST-JOSEPH DE LA MALBAIE	5	
03	1272-1429	LE CENTRE HOSPITALIER DE L'UNIVERSITE LAVAL	106	
03	1272-5172	FOYER DE LORETTEVILLE INC.	66	66
03	1288-9440	CENTRE HOSPITALIER PORTNEUF	66	21
03	1289-3749	CENTRE HEBERGEMENT NOTRE-DAME-DE-LOURDES ET ST-CHARLES	146	84
03	1302-7073	CENTRE HOSPITALIER ST-SACREMENT LTEE	226	
03	1311-1232	CORPORATION DU CENTRE HOSPITALIER CHAUVEAU	63	
03	1316-3092	HOPITAL DE L'ENFANT-JESUS	8	
03	1321-4986	CENTRE LOUIS-HEBERT	574	
03	1331-1360	CENTRE HOSPITALIER DE CHARLEVOIX	52	
03	1350-8742	HOPITAL DU SAINT-SACREMENT	275	32
03	1362-3616	HOPITAL LAVAL (1975)	47	
			30	

Date: 94/03/07

Etablissements publics et privés qui exploitent la mission de
centre d'hébergement et de soins de longue durée (C.H.S.L.D.)

Région	Code	Etablissement	Lits	Places en pavillons
03	1372-4042	MADAME JEANNE D'ARC FORTIN	15	
03	1372-6971	HOPITAL GENERAL DE QUEBEC	397	
03	1372-7086	HOTEL-DIEU DU SACRE COEUR DE JESUS DE QUEBEC	71	
03	1372-7227	HOPITAL SAINT-FRANCOIS D'ASSISE	469	
03	1373-2391	LES SOEURS DE SAINT-FRANCOIS-D'ASSISE	30	
03	1648-0063	VILLA ALPHONSE BONENFANT	50	
03	1680-2522	CONSEIL DE LA NATION HURONNE WENDAT	9	
03	2162-9399	CENTRE D'HEBERGEMENT SAINT-JOSEPH INC.	30	
03	2319-0218	LE CENTRE D'ACCUEIL NAZARETH INC.	75	
03	2356-1855	HABITATION GRANDE ALLEE	78	
03	2545-7094	HOPITAL STE-MONIQUE (1988) INC.	58	
03	2547-7779	FOYER NOTRE-DAME DE FOY INC.	18	
03	2637-0429	RESIDENCE TEILLET INC.	12	
03	2745-1285	JARDINS DU HAUT SAINT-LAURENT (1992) INC.	110	
03	2750-8456	CENTRE HOSPITALIER ST-JEAN-EUDES INC.	64	
03	2869-4321	CENTRE HOSPITALIER ST-FRANCOIS INC.	29	
03	2887-6449	MADAME FRANCOISE LEGAULT ET MADAME SUZANNE LEGAULT	9	
03	3030-7474	COR. MUTUELLE DE GESTION DES FONCTIONNAIRES DU QUEBEC	29	
04	1225-9032	MONSIEUR REAL LAVERTU	38	
04	1227-7554	FOYER JOSEPH-DENYS INC.	122	18
04	1228-6787	LE CENTRE D'ACCUEIL DE LOUISEVILLE INC.	128	
04	1228-6845	CENTRE D'ACCUEIL DE ST-NARCISSE INC.	37	
04	1234-1079	HOTEL-DIEU D'ARTHABASKA	23	
04	1237-4021	FOYER ROMAIN BECQUET INC.	40	
04	1248-3319	CENTRE HOSPITALIER COMTOIS	26	
04	1250-3579	HOPITAL STE-CROIX	113	
04	1251-6779	FOYER DEHAUFFE	107	

Date: 94/03/07

Etablissements publics et privés qui exploitent la mission de
centre d'hébergement et de soins de longue durée (C.H.S.L.D.)

Région	Code	Etablissement	Lits	Places en pavillons
04	1252-5721	FOYER ETOILES D'OR INC.	55	36
04	1257-5064	CENTRE HOSPITALIER DES BOIS-FRANCS	250	28
04	1257-5197	FOYER ERNEST JACOB INC.	56	
04	1258-0817	FOYER ST-EUSEBE INC.	27	
04	1258-7291	FOYER DE KINGSEY FALLS INC.	57	17
04	1260-6828	LE FOYER DE FORTIERVILLE INC.	44	27
04	1260-9657	FOYER DES BOIS FRANCS INC.	61	15
04	1261-1927	CENTRE HOSPITALIER GEORGES FREDERIC	362	53
04	1261-1968	FOYER PERE FREDERIC INC.	120	102
04	1264-0249	FOYER GRAND'MERE INC.	53	
04	1269-1697	CENTRE HOSPITALIER ST-JOSEPH DE TROIS-RIVIERES	134	
04	1269-1705	CENTRE HOSPITALIER SAINT-JOSEPH DE LA TUQUE	60	
04	1269-4089	HOPITAL ST-JULIEN	687	26
04	1272-2336	CENTRE HOSPITALIER REGIONAL DE LA MAURICIE	60	
04	1273-1691	FOYER DE LYSTER	35	
04	1275-5393	FOYER MGR PAQUIN INC.	63	14
04	1279-5035	FOYER DE LA PERADE, INC.	47	
04	1284-0286	CENTRE HOSPITALIER SAINTE-THERESE DE SHAWINIGAN	75	162
04	1286-0755	FOYER DE SAINTE-THECLE INC.	47	
04	1303-0796	CENTRE D'ACCUEIL DE SHAWINIGAN-SUD INC.	41	18
04	1304-3344	HOPITAL DU CHRIST-ROI	20	
04	1308-2466	LES SOEURS DE LA CHARITE DE QUEBEC	44	
04	1309-8009	CENTRE HOSPITALIER LAFLECHE-GRAND-MERE	75	
04	1310-2934	FOYER DE NICOLET	215	
04	1312-3393	FOYER LUCIEN SHOONER INC.	59	
04	1319-0285	FOYER DE ST-CELESTIN	52	
04	1324-7267	L'ACCUEIL DE NOTRE-DAME-DU-BON-CONSEIL INC.	57	

Etablissements publics et privés qui exploitent la mission de
centre d'hébergement et de soins de longue durée (C.H.S.L.D.)

Région	Code	Etablissement	Lits	Places en pavillons
04	1328-9962	HOPITAL CLOUTIER	70	
04	1336-0060	CENTRE LOCAL DE SERVICES COMMUNAUTAIRES DE L'ERABLE	40	
04	1350-8726	CENTRE HOSPITALIER COOKE	149	
04	1362-5579	CENTRE D'ACCUEIL ST-STANISLAS INC.	43	
04	1465-0105	CENTRE D'ACCUEIL LES CHUTES INC.	64	
04	1643-4706	CENTRE D'ACCUEIL LOUIS DENONCOURT	75	
04	1643-4763	CENTRE D'ACCUEIL DR. JOSEPH GARCEAU	90	
04	2743-6070	CLSC DU HAUT SAINT-AURICE	59	
04	2913-9953	MONSIEUR DANIEL HINSE ET MADAME GISELE MERCIER	21	
05	1232-8944	FOYER SAINTE-ANNE-MARIE INC.	55	
05	1241-2698	FOYER DE BROMPTONVILLE INC.	38	
05	1241-8745	FOYER ST-PAUL DE BURY INC.	14	
05	1247-6156	FOYER DU SACRE-COEUR (MAGOG)	108	18
05	1253-7734	LA CORPORATION DE L'HOPITAL D'YOUVILLE DE SHERBROOKE	299	
05	1257-8779	LA RESIDENCE DE L'ESTRIE DE SHERBROOKE INC.	175	60
05	1269-1242	CORPORATION CENTRE HOSPITALIER LAC MEGANTIC	70	
05	1269-1648	LE FOYER ST-JOSEPH DE SHERBROOKE	251	64
05	1272-6683	HOPITAL ST-LOUIS DE WINDSOR INC.	36	
05	1272-8861	CENTRE HOSPITALIER UNIVERSITAIRE DE SHERBROOKE	36	
05	1274-1567	MAISON REINE MARIE INC.	48	
05	1275-2069	CENTRE D'ACCUEIL SHERMONT INC.	52	
05	1279-2370	HOPITAL ST-VINCENT DE PAUL DE SHERBROOKE	29	
05	1282-3381	FOYER RICHMOND INC.	64	
05	1283-4701	DOMAINE DE LA SAPINIERE INC.	55	33
05	1287-0275	FOYER DE VALCOURT INC.	41	
05	1287-6959	FOYER DE WEEDON INC.	53	17
05	1288-3435	CHSLD DE LA MRC D'ASBESTOS	79	

Etablissements publics et privés qui exploitent la mission de
centre d'hébergement et de soins de longue durée (C.H.S.L.D.)

Région	Code	Etablissement	Lits	Places en pavillons
05	1306-1510	PAVILLON ST-LUDGER INC.	39	
05	1315-7086	PROV. DE LA STE-FAMILLE DES SERV. DU ST-COEUR DE MARIE	20	
05	1332-3050	LA MAISON BLANCHE DE NORTH HATLEY INC.	60	
05	1350-4717	CENTRE HOSPITALIER D'ASBESTOS	20	
05	1350-4741	FOYER WALES	222	
05	1352-5142	CENTRE HOSPITALIER DE COATICOOK	115	
05	1372-5031	LES DOMINICAINES DES SAINTS ANGES GARDIENS	50	
05	1381-8596	CENTRE HOSPITALIER DE SHERBROOKE	16	
05	1449-1799	HOTEL-DIEU DE SHERBROOKE	71	
05	1560-2550	THE CHRISTIAN BRETHREN CHURCH IN THE PROVINCE OF QUEBEC	98	
05	1859-0604	RESIDENCE ROLLING HILLS INC.	49	
05	2274-4395	CENTRE D'ACCUEIL DEAUVILLE INC.	16	
05	2325-2638	LA MAISON PATERNELLE	89	15
05	2632-6991	GESTION SGH INC.	27	447
06	1104-2215	HOPITAL LOUIS-H. LAFONTAINE	905	
06	1108-4464	LE CENTRE DE SOINS PROLONGES DE MONTREAL	280	
06	1116-2781	L'ASSOCIATION MONTREALAISE POUR LES AVEUGLES	59	
06	1126-9552	HOPITAL MARIE ENFANT	145	
06	1128-1516	HOPITAL GENERAL DU LAKESHORE	30	
06	1128-7208	CORPORATION DE L'HOPITAL REDDY MEMORIAL	77	
06	1175-5501	HOPITAL NOTRE-DAME DE LOURDES	222	
06	1228-6761	LA CORPORATION DU CENTRE D'ACCUEIL DE LACHINE	214	
06	1230-0299	MANOIR L'AGE-D'OR	236	18
06	1230-0570	FOYER POUR PERSONNES AGEES SAINT-LAURENT INC.	154	
06	1232-6849	RESIDENCE ANGELICA INC.	412	
06	1233-5386	HOPITAL SAINTE-JEANNE-D'ARC DE MONTREAL	112	
06	1236-6043	CENTRE HOSPITALIER BAYVIEW INC.	128	

Date: 94/03/07

Etablissements publics et privés qui exploitent la mission de
centre d'hébergement et de soins de longue durée (C.H.S.L.D.)

Région	Code	Etablissement	Lits	Places en pavillons
06	1238-3907	RESIDENCE BERTHIAUME-DUTREMBLAY	248	
06	1238-7692	INSTITUT CANADIEN-POLONAIS DU BIEN-ETRE INC.	126	
06	1238-8062	RESIDENCE BIERMANS	247	
06	1240-0685	LA CORPORATION DE L'HOPITAL SAINT-CHARLES BORROMEE	275	
06	1242-0774	HOPITAL SANTA CABRINI	138	
06	1243-1383	CENTRE LE CARDINAL INC.	174	
06	1245-0441	LA CORPORATION DE L'HOPITAL CHAMPLAIN DE VERDUN	80	
06	1246-4228	CENTRE HOSPITALIER DE VERDUN	34	
06	1247-0076	HOPITAL MARIE-CLARET	78	
06	1247-5976	HOPITAL DU SACRE-COEUR DE MONTREAL	58	
06	1249-0959	L'HOPITAL DE CONVALESCENTS JULIUS RICHARDSON INC.	125	
06	1251-1465	HOPITAL GRACE DART	101	
06	1251-3479	HOPITAL NOTRE-DAME	127	
06	1253-0127	HOTEL-DIEU DE MONTREAL	60	
06	1255-3038	SOCIETE D'HABITATION DE VERDUN	225	
06	1256-0710	LES RES. MONTREALAISES DE L'EGLISE UNIE POUR PERS.AGEES	348	
06	1257-6120	CENTRE HOSPITALIER DE SAINT-LAURENT	12	
06	1259-9213	HOPITAL GENERAL DE MONTREAL	109	
06	1259-9312	CENTRE HOSPITALIER SAINT-MICHEL	25	
06	1259-9411	CENTRE HOSPITALIER - CENTRE D'ACCUEIL GOUIN-ROSEMONT	513	
06	1260-0698	CENTRE HOSPITALIER FLEURY	25	
06	1262-5521	CENTRE D'HEBERGEMENT ST-GEORGES INC.	280	
06	1265-5155	CENTRE DE SANTE ST-HENRI INC.	237	
06	1268-1771	RESIDENCE JEAN DE LA LANDE	312	
06	1268-3090	HOPITAL JEAN-TALON	58	
06	1268-5608	L'HOPITAL GENERAL JUIF SIR MORTIMER B. DAVIS	68	
06	1269-1234	CENTRE HOSPITALIER DE LACHINE	146	

Etablissements publics et privés qui exploitent la mission de
centre d'hébergement et de soins de longue durée (C.H.S.L.D.)

Région	Code	Etablissement	Lits	Places en pavillons
06	1269-1564	HOPITAL SAINT-JOSEPH DE LA PROVIDENCE	134	
06	1269-4659	HOPITAL SAINTE-JUSTINE	110	
06	1270-4276	L'HOPITAL GENERAL DE LACHINE	13	
06	1272-7756	CENTRE HOSPITALIER J. HENRI CHARBONNEAU	180	
06	1272-9703	L'HOPITAL SAINT-LUC	159	125
06	1273-9850	FOYER ST-MARC	64	
06	1274-5691	CENTRE D'ACCUEIL LE ROYER INC.	96	
06	1274-5725	CENTRE HOSPITALIER DE ST. MARY	41	
06	1275-3125	HOPITAL NOTRE-DAME DE LA MERCI INC.	349	
06	1276-0534	CENTRE HOSPITALIER JACQUES VIGER	412	
06	1279-7577	INSTITUT PHILIPPE PINEL DE MONTREAL	21	
06	1280-6592	HOPITAL RIVIERE-DES-PRAIRIES	350	20
06	1286-0912	HOPITAL STE-THERESE INC.	47	
06	1287-5092	HOPITAL LA VISITATION	70	
06	1288-6545	FOYER DORVAL	106	
06	1289-2303	L'HOPITAL CHINOIS DE MONTREAL (1963)	108	
06	1293-4659	HOPITAL MAISONNEUVE-ROSEMONT	203	138
06	1300-0732	LES CEDRES-CENTRE D'ACCUEIL POUR PERSONNES AGEES	22	
06	1302-6927	FOYER ROUSSELOT	157	
06	1311-1828	LES FOYERS PRESBYTERIENS DE ST-ANDREW INC.	70	
06	1314-6477	CORPORATION DU CENTRE HOSPITALIER GERIATRIQUE MAIMONIDE	387	
06	1331-1725	CENTRE D'ACCUEIL JUIF	44	
06	1341-4669	CENTRE D'ACCUEIL ST-MARGARET	96	
06	1346-9796	HOPITAL MONT-SINAI	107	
06	1350-4584	CENTRE D'ACCUEIL FATHER DOWD - FATHER DOWD HOME	135	
06	1350-4618	PAVILLON LOUVAIN INC.	155	
06	1351-4542	CENTRE HOSPITALIER THORACIQUE DE MONTREAL	74	

Date: 94/03/07

Etablissements publics et privés qui exploitent la mission de
centre d'hébergement et de soins de longue durée (C.H.S.L.D.)

Région	Code	Etablissement	Lits	Places en pavillons
06	1356-0099	CENTRE D'ACCUEIL PIERRE-JOSEPH TRIEST	278	
06	1356-0404	RESIDENCE CHRISTOPHE COLOMB	247	
06	1357-1245	CLSC MONTREAL-NORD	126	
06	1359-7158	MANOIR CARTIERVILLE	285	
06	1363-9307	CENTRE D'ACCUEIL - CLSC DE ROSEMONT	100	
06	1372-5726	LA RESIDENCE FULFORD	40	
06	1372-6302	MADAME ALMA MURPHY	15	
06	1372-7060	HOPITAL DOUGLAS	455	73
06	1379-3781	CENTRE HOSPITALIER JUIF DE L'ESPERANCE	132	
06	1379-3906	CENTRE D'ACCUEIL LA SALLE	202	
06	1381-8117	HOPITAL ROYAL VICTORIA	92	
06	1417-7356	HOPITAL REINE ELIZABETH DE MONTREAL	27	
06	1447-6436	PETITES SOEURS DES PAUVRES	93	
06	1470-8226	MAISON BRABANT INC.	23	
06	1476-6323	CENTRE D'ACCUEIL - CLSC J. OCTAVE ROUSSIN	73	38
06	1478-3344	CENTRE D'HEBERGEMENT ST-VINCENT-MARIE INC.	64	
06	1510-3641	RESIDENCE YVON-BRUNET	191	
06	1510-3666	CENTRE HOSPITALIER COTE-DES-NEIGES	354	
06	1521-3218	LE MINISTERE DES AFFAIRES DES ANCIENS COMBATTANTS	1130	
06	1627-2635	C.H.S.L.D. EMILIE-GAMELIN, ARMAND-LAVERGNE	380	
06	1628-1347	C.H.S.L.D. GOUIN INC.	93	
06	1633-1050	RESIDENCE SAINTE-CLAIRE INC.	38	
06	1633-9392	HOPITAL ST-DENIS (1980) INC.	19	
06	1634-1844	CENTRE HOSPITALIER DU TRES-SAINT REDEMPTEUR INC.	16	
06	1634-3386	CENTRE D'HEBERGEMENT SAINT-ALBERT-LE-GRAND INC.	18	
06	1641-9616	VILLA BELLE RIVE INC.	27	
06	1643-2502	CENTRE D'ACCUEIL EDMOND LAURENDEAU	300	

Etablissements publics et privés qui exploitent la mission de
centre d'hébergement et de soins de longue durée (C.H.S.L.D.)

Région	Code	Etablissement	Lits	Places en pavillons
06	1643-2510	CENTRE D'ACCUEIL OVILA LEGARE	105	
06	1643-4748	CENTRE D'ACCUEIL ELORIA LEPAGE	380	
06	1643-4771	CENTRE D'ACCUEIL DENIS-BENJAMIN VIGER	125	
06	1645-5065	CENTRE D'ACCUEIL NAZAIRE PICHE	100	
06	1646-0925	CENTRE D'ACCUEIL LOUIS RIEL	100	
06	1646-6518	CENTRE D'ACCUEIL CHEVALIER DE LORIMIER	75	
06	1752-4224	88980 CANADA INC.	23	
06	1840-6736	CENTRE D'ACCUEIL REAL MOREL	152	
06	1847-5830	RESIDENCE RIVE SOLEIL INC.	43	
06	1906-4096	MONSIEUR DOUGLAS-C. WOOD	13	
06	1993-4975	MADAME JEANNINE PIGEON-GINGRAS	20	
06	2159-0914	MANOIR PIERREFONDS INC.	100	
06	2167-4882	CENTRE D'ACCUEIL PROVIDENCE AUCLAIR ET DORCHESTER	352	
06	2170-5777	CENTRE D'ACCUEIL STE-MARIE INC.	30	
06	2235-1035	125388 CANADA INC.	14	
06	2268-3874	MME LYETTE CHEVALIER-GAUTHIER ET M. GUY GAUTHIER	18	
06	2275-5458	132466 CANADA INC.	63	
06	2418-0093	VILLA STE-GENEVIEVE (1986) INC.	42	
06	2420-3952	CORPORATION DE L'HOPITAL BELLECHASSE (1986)	18	
06	2437-5305	CENTRE D'ACCUEIL HERITAGE INC.	15	
06	2439-6608	MONSIEUR MICHEL ET MADAME MARIANA LAVOIE INC.	25	
06	2626-4341	DAN EMMET ANBAR	60	
06	2650-6667	MADAME MARIE-CLAIRE LAMONTAGNE	24	
06	2691-4283	MONSIEUR MICHEL ET MADAME ANGELINA DE LUCA	23	
06	2852-3587	VIGI SANTE LTEE	1101	
06	2881-0679	MONSIEUR L. CHANIOTIS ET MONSIEUR B.S. KACHRA	50	
06	2952-7793	GROUPE CHAMPLAIN INC.	609	

Date: 94/03/07

Etablissements publics et privés qui exploitent la mission de
centre d'hébergement et de soins de longue durée (C.H.S.L.D.)

Région	Code	Etablissement	Lits	Places en pavillons
06	2953-0060	C.H.S.L.D. BOURGET INC.	112	
06	2953-0078	C.H.S.L.D. BUSSEY (QUEBEC) INC.	42	
07	1198-0430	FOYER DU BONHEUR	319	69
07	1228-6704	LE FOYER D'ACCUEIL DE GRACEFIELD	63	
07	1228-6951	LE CENTRE D'ACCUEIL DE RIPON, INC.	42	
07	1241-6525	CENTRE HOSPITALIER DE BUCKINGHAM	45	
07	1247-6172	MANOIR SACRE-COEUR	40	
07	1248-1776	L'HOPITAL COMMUNAUTAIRE DU PONTIAC INC.	25	
07	1262-1728	CENTRE HOSPITALIER GATINEAU MEMORIAL	10	
07	1264-6295	FOYER PERE GUINARD	77	
07	1267-9809	LA CORPORATION DU CENTRE HOSPITALIER PIERRE-JANET	12	
07	1269-1325	LA CORPORATION DU CENTRE HOSPITALIER DE MANIWAKI	16	
07	1279-9276	HOPITAL DE LA PIETA	153	
07	1320-4052	MANOIR ST-JOSEPH	39	
07	1337-6694	CENTRE D'ACCUEIL LA PETITE NATION	71	
07	1346-6222	CENTRE D'ACCUEIL DE BUCKINGHAM	79	
07	1351-7602	CENTRE D'ACCUEIL DE GATINEAU	99	
07	1351-7610	CENTRE D'ACCUEIL PONTIAC	50	
07	1354-5264	CENTRE HOSPITALIER REGIONAL DE L'OUTAOUAIS	30	
07	1631-1532	CENTRE HOSPITALIER DE GATINEAU	20	
07	1646-5130	CENTRE D'ACCUEIL RENAISSANCE	75	
08	1174-3416	CENTRE HOSPITALIER DE VAL-D'OR	58	
08	1230-0422	LE FOYER DE L'AGE D'OR INC.	39	
08	1230-0562	FOYER HARRICANA INC.	91	30
08	1232-2434	CENTRE HOSPITALIER HOTEL-DIEU D'AMOS	19	
08	1258-7598	CENTRE DE SANTE SAINTE-FAMILLE	26	
08	1264-8358	LE FOYER MGR HALDE	32	

Etablissements publics et privés qui exploitent la mission de
centre d'hébergement et de soins de longue durée (C.H.S.L.D.)

Région	Code	Etablissement	Lits	Places en pavillons
08	1268-1219	CENTRE HOSPITALIER ST-JEAN	237	12
08	1274-5279	VILLA ST-MARTIN, INC.	51	
08	1277-7744	CENTRE HOSPITALIER ROUYN-NORANDA	147	
08	1294-3486	CENTRE DE SANTE DE TEMISCAMING	12	
08	1324-2870	MAISON PIE XII	81	29
08	1329-7569	FOYER DE VAL-D'OR INC.	98	29
08	1347-0166	CENTRE D'ACCUEIL DUHAMEL	59	35
09	1231-1064	CENTRE DE SANTE DE LA HAUTE COTE-NORD	31	
09	1252-8568	FOYER D'HEBERGEMENT DE SEPT-ILES INC.	60	
09	1258-0148	CENTRE DE SANTE SAINT-JEAN-EUDES	15	
09	1262-3856	FOYER MONSEIGNEUR GENDRON INC.	42	
09	1265-2459	FOYER DE HAVRE ST-PIERRE	52	
09	1290-1716	CENTRE D'ACCUEIL N.A. LABRIE	78	22
09	1316-0395	CENTRE HOSPITALIER REGIONAL DE SEPT-ILES	35	
09	1329-4020	CENTRE DE SANTE DE LA BASSE COTE NORD	27	
09	1335-9989	CENTRE LOCAL DE SERVICES COMMUNAUTAIRES DE FORESTVILLE	15	
09	1638-5478	CENTRE HOSPITALIER REGIONAL BAIE-COMEAU	37	
10	1246-0028	HOPITAL CHIBOUGAMAU LIMITEE	14	
11	1172-5306	CORPORATION DU CENTRE HOSPITALIER MGR ROSS	206	29
11	1185-0450	CENTRE HOSPITALIER DE L'ARCHIPEL	30	
11	1228-6514	LA CORPORATION DU CENTRE D'ACCUEIL DE CAP-CHAT	82	
11	1245-5135	CENTRE HOSPITALIER BAIE-DES-CHALEURS	60	
11	1272-2724	CORPORATION DE L'HOPITAL DES MONTS	19	
11	1292-8727	RESIDENCE SAINT-JOSEPH	125	20
11	1354-3392	CENTRE D'ACCUEIL DE LA BAIE	75	25
11	1354-3905	VILLA PABOS	62	12
11	1354-5314	CENTRE LOCAL DE SERVICES COMMUNAUTAIRES MALAUZE		15

Date: 94/03/07

Etablissements publics et privés qui exploitent la mission de
centre d'hébergement et de soins de longue durée (C.H.S.I.D.)

Région	Code	Etablissement	Lits	Places en pavillons
11	1360-7981	CENTRE HOSPITALIER DE CHANDLER	45	
11	1467-6944	VILLA PLAISANCE	50	
11	1856-1191	CENTRE D'ACCUEIL DU LITTORAL INC.	35	
11	2827-7317	MONSIEUR PIERRE GOSSELIN ET MADAME MARIELLE LARRIVIERE	29	
12	1159-1419	HOTEL-DIEU DE LEVIS	100	
12	1184-5245	FOYER VALIN INC.	72	10
12	1228-6688	CENTRE D'ACCUEIL DE SAINT-FABIEN-DE-PANET	45	
12	1228-7066	L'ACCUEIL DE VILLE SAINT-GEORGES INC.	50	
12	1229-9806	PAVILLON DE L'AGE D'OR ST-ANSELME INC.	48	12
12	1232-0248	CENTRE HOSPITALIER DE LA REGION DE L'AMIANTE	119	
12	1233-2169	LA LIGNEE LOTBINIERE	167	24
12	1233-8018	CORPORATION DE L'HOPITAL D'ARMAGH	14	
12	1234-5690	CENTRE HOSPITALIER DE L'ASSOMPTION (ST-GEO. DE BEAUCE) INC	117	
12	1235-5848	MANOIR AYLMER INC.	32	
12	1237-5143	LE SANATORIUM BEGIN	249	
12	1239-9861	LE FOYER BON-SECOURS, INC.	33	
12	1245-1043	LE FOYER CHANOINE AUDET INC.	55	38
12	1245-4401	CENTRE HOSPITALIER PAUL-GILBERT	55	
12	1253-0259	HOTEL-DIEU DE MONTMAGNY	25	
12	1253-3121	FOYER DE DISRAELI INC.	47	36
12	1255-3798	FOYER D'YOUVILLE	154	33
12	1257-9231	FOYER LAC ETCHEMIN	78	
12	1262-2965	FOYER SAINT-GEDEON, INC.	36	
12	1262-7857	FOYER ST-GERVAIS INC.	37	
12	1265-4992	LE FOYER PAROISSIAL DE STE-HENEDINE	47	25
12	1267-6227	VILLA ST-ISIDORE INC.	45	15
12	1269-4642	LA CORPORATION DU FOYER STE-JUSTINE	28	29

Etablissements publics et privés qui exploitent la mission de
centre d'hébergement et de soins de longue durée (C.H.S.L.D.)

Région	Code	Etablissement	Lits	Places en pavillons
12	1270-5349	FOYER DU LAC NOIR INC.	26	57
12	1273-3648	FOYER ST-MAGLOIRE INC.	33	14
12	1275-5385	FOYER MGR O. ROY	78	
12	1278-1126	VILLA ST-ODILON	28	
12	1285-6043	LE FOYER DE ST-SYLVESTRE INC.	31	25
12	1287-0739	LE FOYER DE VALLEE, INC.	49	
12	1291-7217	LE PAVILLON NOTRE-DAME INC.	49	
12	1298-9182	CENTRE D'ACCUEIL DE ST-EUGENE DE L'ISLET INC.	36	
12	1323-8654	PAVILLON DE L'HOSPITALITE	46	26
12	1324-3290	VILLA PREVOST INC.	51	27
12	1326-4593	FOYER DE FRAMPTON	33	
12	1328-3866	FOYER ST-RAPHAEL INC.	59	25
12	1331-7037	PAVILLON BELLEVUE INC.	50	
12	1350-4550	RESIDENCE DENIS MARCOTTE	70	40
12	1350-4592	FOYER S.-C. DE JESUS, D'EAST BROUGHTON, CTE BEAUCE	33	
12	1350-4634	LE FOYER SAINT-GEORGES DE BEAUCE INC.	55	57
12	1356-4141	FOYER STE-FAMILLE INC.	36	
12	1357-4355	CENTRE D'ACCUEIL ST-HONORE	33	
12	1360-9201	CENTRE D'ACCUEIL NOTRE-DAME-DE-LA-PROTECTION	65	12
12	1372-4307	MONSIEUR PATRICE GILBERT	14	
12	1461-3400	CENTRE LOCAL DE SERVICES COMMUNAUTAIRES TROIS-SAUMONS	40	
12	1858-6941	CENTRE D'ACCUEIL ST-LOUIS INC.	45	
12	2171-0041	VILLA MON DOMAINE INC.	57	
12	2637-0254	CENTRE D'ACCUEIL SAINT-JOSEPH DE LEVIS INC.	125	
12	2736-3548	CENTRE HOSPITALIER DE BEAUCEVILLE	162	
12	2740-5141	CLSC - CENTRE D'ACCUEIL DES APPALACHES	73	
13	1249-0975	RESIDENCES MAROIS LTEE	39	

Date: 94/03/07

Etablissements publics et privés qui exploitent la mission de
centre d'hébergement et de soins de longue durée (C.H.S.L.D.)

Région	Code	Etablissement	Lits	Places en pavillons
13	1269-3693	HOPITAL ST-JUDE DE LAVAL LTEE	204	
13	1271-6676	CITE DE LA SANTE DE LAVAL	50	
13	1271-6718	CENTRE DE SEJOUR LAVAL INC	303	
13	1282-5188	RESIDENCE RIVIERA INC.	84	
13	1362-5587	MANOIR ST-PATRICE INC.	132	
13	1429-1462	MADAME THERESE MOISE	12	
13	1640-9393	RESIDENCE MARIE-CHRISTINE INC.	38	
13	1647-9552	LES CENTRES D'ACCUEIL LAVAL	300	50
13	2157-7259	RESIDENCE ST-MAXIME INC.	46	
13	2323-7407	PLACEMENTS M.G.O. INC.	30	
13	2543-0422	LES CENTRES GERIATRIQUES LE BEL AGE INC.	64	
13	2781-7410	SOCIETE EN COMMANDITE MONTCALM	66	
13	3094-1496	CENTRE D'HEBERGEMENT ST-FRANCOIS INC.	53	
14	1228-6480	CENTRE D'ACCUEIL BRASSARD INC.	35	
14	1228-6571	CENTRE D'ACCUEIL DESY INC.	54	28
14	1238-3980	FOYER SACRE-COEUR DE BERTHIERVILLE INC.	42	
14	1241-5378	CENTRE D'HEBERGEMENT DES MOULINS INC.	53	
14	1253-2743	CENTRE HOSPITALIER LE GARDEUR	20	
14	1254-0852	FOYER DE ST-DONAT INC.	41	11
14	1265-3192	CENTRE HOSPITALIER ET D'ACCUEIL HEATHER INC.	116	
14	1364-0560	CENTRE D'ACCUEIL LORRAIN INC.	24	
14	1459-7280	SOEURS DES SAINTS-COEURS DE JESUS ET DE MARIE	32	
14	1623-9592	CENTRE HOSPITALIER REGIONAL DELANAUDIERE	498	238
14	1626-0358	LES CENTRES D'ACCUEIL STE-ELIZABETH ET ST-THOMAS	144	
14	1626-0408	CENTRE D'ACCUEIL ST-ANTOINE DE PADOUE	110	
14	1770-0444	MONSIEUR REMY LANDRY	16	
14	2157-0056	LES CENTRES D'ACCUEIL MONTCALM	99	

Etablissements publics et privés qui exploitent la mission de
centre d'hébergement et de soins de longue durée (C.H.S.L.D.)

Région	Code	Etablissement	Lits	Places en pavillons
14	2244-1174	125227 CANADA LTEE	40	
14	2487-5981	MADAME GINETTE SIMARD-L'ABBEE	21	
14	2499-2240	MADAME GUYLAINE COMTOIS-LAVOIE	18	
14	2731-0697	LES CENTRES DU CHEMIN DU ROY	304	84
14	2817-4233	MONSIEUR YVES THERIAULT ET MADAME FRANCE DUMONT	25	
14	2852-3553	CENTRE HOSPITALIER LE CHATEAU DE BERTHIER INC.	41	
14	3010-2917	M. CLAUDE DUBOIS ET MME LIETTE ROGERGE	20	
15	1135-3620	CENTRE HOSPITALIER LAURENTIEN	154	
15	1228-6522	ACCUEIL COME CARTIER	43	
15	1238-0465	HOTEL-DIEU DE ST-JEROME	28	
15	1253-6710	CENTRE D'YOUVILLE	128	
15	1258-1013	MANOIR ST-EUSTACHE	78	23
15	1259-9262	C.H. LAURENTIDES ET CENTRE READAPTATION HAUTES-VALLEES	274	118
15	1264-0207	LE MANOIR GRAND MOULIN INC.	57	
15	1268-3736	L'AUBERGE (ST-JEROME) INC.	81	12
15	1270-4573	LA RESIDENCE DE LACHUTE	52	
15	1321-5017	L'ACCUEIL ST-JOVITE INC.	56	
15	1347-5215	CENTRE HOSPITALIER DEUX-MONTAGNES INC.	33	
15	1350-4527	CENTRE D'ACCUEIL DE LABELLE INC.	48	
15	1350-8718	L'HOPITAL D'ARGENTEUIL	121	61
15	1351-7594	CENTRE D'ACCUEIL DE ST-BENOIT	75	
15	1357-7671	VILLA DU VIEUX SAPIN INC.	34	
15	1358-6169	CENTRE D'ACCUEIL SAINTE-ANNE DE MONT-LAURIER	60	56
15	1359-6390	CENTRE D'HEBERGEMENT JACLO INC.	31	
15	1625-0920	MANOIR DE LA POINTE BLEUE (1978)	91	
15	1626-0382	CENTRES DRAPEAU ET DESCHAMBAULT	228	20
15	2163-9299	RESIDENCE DU SOMMET BLEU (1983) INC.	35	

Date: 94/03/07

Etablissements publics et privés qui exploitent la mission de
centre d'hébergement et de soins de longue durée (C.H.S.L.D.)

Région	Code	Etablissement	Lits	Places en pavillons
15	2315-4636	MANOIR OKA INC.	34	
15	2528-1262	PENSION FLEUR DE LYS (1987) INC.	27	
15	2732-0605	VILLA D'ARGENTEUIL INC.	64	
15	2854-2801	FOYER SOLEIL INC.	51	
15	2961-4468	SOCIETE EN COMMANDITE CENTRE D'ACCUEIL L'ERMITAGE	70	
15	1133-5908	CENTRE HOSPITALIER HONORE-MERCIER	75	
16	1231-0116	CENTRAL PARK LODGES OF CANADA LTD.	210	
16	1239-9044	VILLA BONHEUR INC.	99	
16	1241-2417	HOPITAL BROME-MISSISQUOI-PERKINS	20	
16	1245-5721	LE FOYER DE CHATEAUGUAY INC.	78	
16	1246-4327	CENTRE HOSPITALIER RIVE-SUD INC.	30	
16	1249-7566	CENTRE HOSPITALIER DU COMTE DE HUNTINGDON	60	
16	1249-8895	CENTRE GERIATRIQUE COURVILLE INC.	32	
16	1249-9927	HOPITAL ST-LOUIS DE COWANSVILLE INC.	28	
16	1252-8584	LE CENTRE D'HEBERGEMENT DE TRACY	36	
16	1253-0143	HOTEL-DIEU DE ST-HYACINTHE	545	
16	1261-2511	VILLA DES FRENES INC.	77	30
16	1265-2301	HOPITAL DU HAUT-RICHELIEU	346	18
16	1270-7725	CENTRE HOSPITALIER DE BEDFORD	42	
16	1271-3160	FOYER NOTRE-DAME DE LAPRAIRIE INC.	28	
16	1272-8937	L'HOPITAL GENERAL DE SOREL	184	
16	1282-2888	HOPITAL RICHELIEU INC.	36	
16	1282-3837	FOYER DE RIGAUD INC.	57	
16	1284-0518	CENTRE HOSPITALIER DE GRANBY	114	
16	1288-7345	LES FOYERS FARNHAM INC.	62	
16	1290-6343	CENTRE D'ACCUEIL LE VAISSEAU D'OR	86	
16	1295-7817	HOPITAL ST-LAMBERT (CONVALESCENTS)	120	21

Etablissements publics et privés qui exploitent la mission de
centre d'hébergement et de soins de longue durée (C.H.S.L.D.)

Région	Code	Etablissement	Lits	Places en pavillons
16	1297-3913	L'HOPITAL NOTRE-DAME DE GRANBY (1967) INC.	40	
16	1300-1169	RESIDENCE CHAMPAGNAT D'IBERVILLE INC.	102	25
16	1313-4267	FOYER LAJEMMERAIS	82	38
16	1322-4969	HOPITAL CHARLES LEMOYNE		
16	1329-2503	FOYER RICHELIEU INC.	72	
16	1336-9657	CENTRE HOSPITALIER DE WATERLOO	40	
16	1336-9665	CENTRE HOSPITALIER DE VALLEYFIELD	45	
16	1339-7385	HOTEL-DIEU DE SOREL	20	37
16	1350-4790	HOPITAL NOTRE-DAME-DE-COTEAU-LANDING LTEE	44	
16	1351-4492	CENTRE D'ACCUEIL D'ACTON VALE	80	
16	1351-8329	FOYER SUTTON	75	
16	1352-4954	CENTRE D'ACCUEIL DE CONANVILLE	72	
16	1353-0191	CENTRE D'ACCUEIL MARGUERITE-ADAM	68	
16	1354-5322	CENTRE D'ACCUEIL CHAMPLAIN	78	13
16	1354-5330	CENTRE D'ACCUEIL MGR-CODERRE	98	40
16	1357-8448	ACCUEIL DU RIVAGE INC.	36	
16	1358-9684	CENTRE D'ACCUEIL LA PRAIRIE	131	
16	1364-3085	CENTRE D'ACCUEIL DE MONTARVILLE	90	
16	1372-3960	MADAME THELMA WELLS	7	
16	1372-7219	CENTRE D'ACCUEIL LE MANOIR TRINITE	115	
16	1460-7824	ORDRE DE LA SAINTE-TRINITE	24	
16	1479-0513	CENTRE HOSPITALIER PIERRE-BOUCHER	35	
16	1643-2528	CENTRE D'ACCUEIL HENRIETTE CERE	79	
16	1643-2536	CENTRE D'ACCUEIL CHEVALIER DE LEVIS	101	
16	1643-3245	CENTRE D'ACCUEIL CONTRECOEUR	50	
16	1643-4755	CENTRE D'ACCUEIL JEANNE CREVIER	57	28
16	1646-6484	CENTRE D'ACCUEIL LAURENT-BERGEVIN	80	

Date: 94/03/07

Etablissements publics et privés qui exploitent la mission de
centre d'hébergement et de soins de longue durée (C.H.S.L.D.)

Région	Code	Etablissement	Lits	Places en pavillons
16	1647-9230	CENTRE D'ACCUEIL PIERRE-REMI-NARBONNE	50	
16	1680-2704	CONSEIL DES MOHAWKS DE KAHNAWAKE	33	
16	1711-7458	LES CENTRES D'ACCUEIL DU HAUT ST-LAURENT	273	5
16	1840-0580	CENTRE D'ACCUEIL VAUDREUIL	101	
16	1841-9234	FLORENCE GROULX INC.	50	
16	1854-1581	CENTRE HOSPITALIER ANNA-LABERGE	35	16
16	1855-9997	CENTRE ROUVILLE	274	
16	1863-2190	ACCUEIL CHAPDELAINE INC.	38	
16	1984-3093	MONSIEUR FERNAND TREMBLAY ET MADAME SHIRLEY TREMBLAY	26	
16	2170-2691	MANOIR DES CEDRES ST-SEBASTIEN (1984) INC.	11	
16	2193-8816	MADAME MARGARET SCOTT	9	
16	2200-8734	MONSIEUR YVAN LAFONTAINE	29	
16	2325-2406	CENTRE D'ACCUEIL RENE-LEVESQUE	224	
16	2341-0319	MONSIEUR GILLES MENARD ET MADAME THERESE LACOSTE	23	
16	2382-3842	FOYER ST-JOSEPH ST-DENIS SUR RICHELIEU INC.	35	
16	2426-6926	MANOIR SOLEIL INC.	44	
16	2431-5806	CENTRE D'ACCUEIL ST-LAURENT INC.	22	
16	2432-5615	CENTRE D'ACCUEIL ST-DAVID INC.	45	
16	2439-9784	FOYER FAMILIAL ST-AIME (1986) INC.	65	
16	2447-0528	CONSEIL MOHAWK D'AKWESASNE	30	
16	2546-3589	LES ENTREPRISES YVAN ROBITAILLE INC.	28	
16	2603-5105	MONSIEUR DENIS CHARLAND ET MONSIEUR CLAUDE BLANCHARD	38	
16	2626-1818	RESIDENCE MANOIR BEAUMONT (1988) INC.	36	
16	2629-4793	RESIDENCE GAUCHER-HEROUX INC.	29	
16	2725-7740	M. ROBERT LEVASSEUR & M. CLAUDE BLANCHARD	51	
16	2736-8703	CENTRE D'ACCUEIL MARCELLE FERRON INC.	175	
16	2860-9360	RESIDENCE SOREL-TRACY INC.	64	

Date: 94/03/07

Etablissements publics et privés qui exploitent la mission de
centre d'hébergement et de soins de longue durée (C.H.S.L.D.)

<u>Région</u>	<u>Code</u>	<u>Etablissement</u>	<u>Lits</u>	<u>Places en pavillons</u>
16	3047-9596	MADAME JACQUELINE GOSSELIN	9	
17	1273-0628	CENTRE DE SANTE TULATTAVIK DE L'UNGAVA	10	
17	1845-6327	CENTRE HOSPITALIER DE LA BAIE D'HUDSON	8	

ÉTUDE DES CRÉDITS 1994-1995

MINISTÈRE DE LA SANTÉ ET DES SERVICES SOCIAUX

QUESTION NO 24

Le nombre de lits aux permis de chacun des CHCD et CHSLD du Réseau et le nombre de lits fermés en permanence.

RÉPONSE NO 24

Pour les CHCD, la réponse se retrouve à la question numéro 15 f).

Pour les CHSLD, il n'y a pas de lits fermés sauf en situation de réaménagement ou si une situation particulière ou temporaire s'est produite.

ÉTUDE DES CRÉDITS 1994-1995

MINISTÈRE DE LA SANTÉ ET DES SERVICES SOCIAUX

QUESTION NO 25

La liste des promotions et des mutations pour 1993-1994.

RESUME DES MOUVEMENTS DE PERSONNEL

LISTE DES PROMOTIONS

NOM ET PRENOM	SEXE	CR	CLAS/ACT	CLAS/NOUV.	CATEGORIE	NATURE DU MOUVEMENT	DATE EFFECTIVE GR. CIB.	COMMENTAIRES	DOS/REC/TR
-----	-----	-----	-----	-----	-----	-----	-----	-----	-----
THERRIEN, DENISE	F	1201	221-10-04	297-05-05	P.B.I.A.	PROMOTION	93-10-12	785, COTE SALABERRY, 4E ETAGE	
PLANTE, MICHELLE	F	2101	221-10-04	297-05-05	B.P.I.A.	PROMOTION	93-05-03	CATHERINE DE LONGPRE, 2E ETAGE	
PAPILLON, YVON	M	2705	630-05-00	630-04-00	CADRES	PROMOTION	93-05-26	1 005, CHEMIN STE-FOY, R.C.	
FOURNIER, GILBERT	M	6401	630-04-00	630-03-00	CADRES	PROMOTION	93-04-16	CAMBRAI, R.C.	
GINGRAS, PIERRE	M	6602	630-04-00	630-03-00	CADRES	PROMOTION	93-05-07	CAMBRAI, R.C.	
ROY, PIERRE	M	9101	630-02-00	619-00-00	HORS-CADRES	PROMOTION	93-06-09	1 005, CHEMIN STE-FOY, QUEBEC, 5E ETAGE	
RAGI-KREIDI, JANINE	F	2201	221-15-08	297-05-04	P.B.I.A.	PROMOTION	94-02-21	800, PLACE VICTORIA, MONTREAL	

RESUME DES MOUVEMENTS DE PERSONNEL

LISTE DES MUTATIONS

NOM ET PRENOM	SEXE	CR	CLAS/ACT	CLAS/MOUV.	CATEGORIE	NATURE DU MOUVEMENT	DATE EFFECTIVE GR. CIB.	COMMENTAIRES	DOS/REC/TR
LEBLANC, LUCIEN	M	1201	826-00-00		HORS-CADRES	MUTATION-A	93-04-21	785, COTE SALABERRY, BUR.400-POSTE 7768	
GUAY, ELISE	F	1301	221-10-04		P.B.T.A.	MUTATION-A	93-07-26	1 125, CHEMIN ST-LOUIS, SILLERY	
GAUVIN ROSS, DOMINIQUE	F	1752	249-10-08		B.P.T.A.	MUTATION-A	93-05-03	6 161, RUE ST-DENIS, MONTREAL, 4E ETAGE	
CLICHE, PIERRE	M	2601	630-02-00		CADRES	MUTATION-A	93-08-02	CATHERINE DE LONGPRE, 2E ETAGE	
LAMARCHE, MARIE CHRISTINE	F	2602	105-00-18		PROFESSIONNELS	MUTATION-A	93-08-30	CATHERINE DE LONGPRE, 2E ETAGE	
MORIN, CHRISTIANE	F	2703	105-00-18		PROFESSIONNELS	MUTATION-A	94-01-10	CATHERINE DE LONGPRE, 3E ETAGE	
LAMARRE, CLAUDE	M	2705	108-00-16		PROFESSIONNELS	MUTATION-A	93-09-13	1 005, CHEMIN STE-FOY, R.C.	
GAUTHIER, ANNE	F	2802	105-00-18		PROFESSIONNELS	MUTATION-A	93-09-13	CATHERINE DE LONGPRE, 3E ETAGE	
LACROIX, DIANE	F	2802	105-00-18		PROFESSIONNELS	MUTATION-A	93-09-09	CATHERINE DE LONGPRE, 3E ETAGE	
POTVIN, NELSON	M	2802	105-00-18		PROFESSIONNELS	MUTATION-A	93-08-02	CATHERINE DE LONGPRE, 3E ETAGE	
BIBEAU, GAETAN	M	3502	630-04-00		CADRES	MUTATION-A	93-08-01	CATHERINE DE LONGPRE, 11E ETAGE	
GAGNE, MARCELLE	F	3503	630-04-00		CADRES	MUTATION-A	93-09-13	CATHERINE DE LONGPRE, 11E ETAGE	
BROSSEAU, MICHEL	M	4401	276-10-03		B.P.T.A.	MUTATION-A	93-05-10	3655, ST-URBAIN, 4E ETAGE	
DUFRESNE, CECILE	F	4401	221-10-04		P.B.T.A.	MUTATION-A	93-04-26	3 655, ST-URBAIN, MONTREAL-DE S.D.T.	
JONCAS, MICHELE	F	4401	221-10-01		P.B.T.A.	MUTATION-A	93-04-13	3 655, ST-URBAIN, MONTREAL	
NEWBY, MARLETTE	F	5202	105-00-12		PROFESSIONNELS	MUTATION-A	93-10-29	6 161, ST-DENIS, MONTREAL	
VIGENT, ROBERT	M	5202	103-00-18		PROFESSIONNELS	MUTATION-A	94-01-06	6161, RUE ST-DENIS, MONTREAL, 4E ETAGE	
MARIER, JACQUES	M	5401	105-00-18		PROFESSIONNELS	MUTATION-A	93-08-16	CATHERINE DE LONGPRE, 5E ETAGE	
TURHEL, BENOIT	M	6201	105-00-18		PROFESSIONNELS	MUTATION-A	93-12-06	1 005, CHEMIN STE-FOY, 7E ETAGE	
HOSATTE, ODILE	F	6301	221-10-04		P.B.T.A.	MUTATION-A	93-04-05	6 161, ST-DENIS, MONTREAL, 4E ETAGE-DU TOURISME	
JORDON, CHRISTIAN	M	6602	129-00-09		PROFESSIONNELS	MUTATION-A	93-12-13	CATHERINE DE LONGPRE, 7E ETAGE	
MORIN, GILBERT	M	6602	129-00-07		PROFESSIONNELS	MUTATION-A	93-11-22	CATHERINE DE LONGPRE, 7E ETAGE	
JODITH, GEORGES	M	6603	105-00-18		PROFESSIONNELS	MUTATION-A	93-10-04	CATHERINE DE LONGPRE, 7E ETAGE(DU TOURISME)	
LEPAGE, YVES	M	6603	129-00-18		PROFESSIONNELS	MUTATION-A	93-10-12	CATHERINE DE LONGPRE, 7E ETAGE(DE RRQ)	
POIRIER, GISELE	F	6603	105-00-18		PROFESSIONNELS	MUTATION-A	93-11-29	CATHERINE DE LONGPRE, 7E ETAGE	
GIGUERE, ANDRE	M	7101	105-00-12		PROFESSIONNELS	MUTATION-A	93-04-26	UNIQUE, 5E ETAGE-DES TRANSPORTS	
BOURASSA, JEAN	M	7202	111-00-18		PROFESSIONNELS	MUTATION-A	93-11-22	2050 BOUL RENE-LEVESQUE OUEST, 6E ETAGE	
RHEULT, REAL	M	7303	630-08-00		CADRES	MUTATION-A	94-01-10	2050, BOUL RENE-LEVESQUE OUEST, STE-FOY	
GAGNON, CARROLL V	M	7403	108-00-18		PROFESSIONNELS	MUTATION-A	93-04-26	UNIQUE, 5E ETAGE	
DUCHESMIN, SYLVIE	F	9202	108-00-16		PROFESSIONNELS	MUTATION-A	93-12-06	1005, CHEMIN STE-FOY, 4E ETAGE	
KIMPTON, CLARENCE	M	9202	108-00-18		PROFESSIONNELS	MUTATION-A	93-06-23	1 005, CHEMIN STE-FOY, 4E ETAGE	
ROBERT, ROGER	M	9203	108-00-18		PROFESSIONNELS	MUTATION-A	93-11-15	1005 CHEMIN STE-FOY, 4E ETAGE	
SAUCIER, CLEMONT	M	9203	108-00-18		PROFESSIONNELS	MUTATION-A	93-05-10	1005, CHEMIN STE-FOY, 4E ETAGE	
LANDRY, DANIEL	M	9204	105-00-16		PROFESSIONNELS	MUTATION-A	94-01-27	1 005, CHEMIN STE-FOY, 3E ETAGE	
SIMARD, GUY	M	9204	108-00-18		PROFESSIONNELS	MUTATION-A	93-06-14	CARREFOUR CHAREST, 3E ETAGE-DE L'OPC	
MONTINY, JACQUES	M	9205	272-10-06		P.B.T.A.	MUTATION-A	93-11-22	1 005, CHEMIN STE-FOY, 2E ETAGE	

READMAN, LISE	F	9206	108-00-15	PROFESSIONNELS	MUTATION-A	93-07-05	CARREFOUR CHAREST, 4E ETAGE
HEBERT, DARIE	F	9506	100-01-00	PROFESSIONNELS	MUTATION-A	93-12-20	1005, CHEMIN STE-FOY, 1ER ETAGE
GAGNON, RICHARD	M	9508	459-35-00	OUVRIERS	MUTATION-A	93-06-07	1 005, CHEMIN STE-FOY, 4E ETAGE
AUBE, SYLVIE	F	9509	221-10-04	P.B.T.A.	MUTATION-A	93-07-19	CAMBRAL, SOUS-SOL
RAGI-KREIDI, JAMINE	F	2201	221-15-08	P.B.T.A.	MUTATION-A	94-02-21	800, PLACE VICTORIA, MONTREAL
TANGUAY, MICHEL	M	5501	111-00-18	PROFESSIONNELS	MUTATION-A	94-02-28	CATHERINE DE LONGPRE, 6E ETAGE (POSTE 1000)
DUGRE, RAYMOND	M	9203	108-00-15	PROFESSIONNELS	MUTATION-A	94-02-21	1005, CHEMIN STE-FOY, 4E ETAGE
DEFOY, JEAN PIERRE	M	9202	108-00-18	PROFESSIONNELS	MUTATION-A	94-02-07	1005, CHEMIN STE-FOY, 4E ETAGE

RESUME DES MOUVEMENTS DE PERSONNEL

LISTE DES MUTATIONS

NOM ET PRENOM	SEXE	CR	CLAS/ACT	CLAS/NOUV.	CATEGORIE	NATURE DU MOUVEMENT	DATE EFFECTIVE GR.	CIB.	COMMENTAIRES	DOS/REC/TR
COTE, MICHEL	M	2705	200-10-09		P.B.T.A.	MUTATION-D	93-04-26		1 005, CHEMIN STE-FOY, R.C.(POSTE 7773) A L'ORH	
QUELLET, ROGER	M	3202	264-10-12		P.B.T.A.	MUTATION-D	93-07-12		CATH. DE LONGPRE, 12E ET.-A L'ORH-DE POSTE 7774	
GERMAIN, CARMEN	F	3601	200-10-09		P.B.T.A.	MUTATION-D	93-04-26		CATHERINE DE LONGPRE, 9E ETAGE(POSTE 7732)	
MERCIER, MARLETTE	F	3601	200-10-09		P.B.T.A.	MUTATION-D	93-04-26		CATHERINE DE LONGPRE, 9E ETAGE (7734)A L'ORH	
BELAND, GILLES	M	5402	103-00-18		PROFESSIONNELS	MUTATION-D	93-04-26		CATHERINE DE LONGPRE, 5E ETAGE (POSTE 7768)-A L'ORH	
BRETON, CLAUDE	M	5402	103-00-13		PROFESSIONNELS	MUTATION-D	93-04-26		CATHERINE DE LONGPRE, 5E ETAGE (POSTE 7765) A L'ORH	
BUSSIÈRES, RENE	M	5402	103-00-18		PROFESSIONNELS	MUTATION-D	93-04-26		CATHERINE DE LONGPRE (POSTE 7758) A L'ORH	
TREMBLAY, YVON	M	5402	103-00-18		PROFESSIONNELS	MUTATION-D	93-04-26		CATHERINE DE LONGPRE (POSTE 7788) A L'ORH	
GINGRAS, FRANCINE	F	5501	274-10-07		P.B.T.A.	MUTATION-D	93-04-26		CATHERINE DE LONGPRE, 6E ETAGE (7738) A L'ORH	
LAGACE, JACQUES	M	5501	200-05-05		P.B.T.A.	MUTATION-D	93-04-26		CATHERINE DE LONGPRE, 6E ETAGE (7769) A L'ORH	
NEWBY, MARLETTE	F	5501	105-00-12		PROFESSIONNELS	MUTATION-D	93-04-26		6 161, ST-DENIS, MONTREAL, (POSTE 7808) A L'ORH	
PAQUET, JACQUES J	M	5501	200-10-09		P.B.T.A.	MUTATION-D	93-04-26		CATHERINE DE LONGPRE, 6E ETAGE, (POSTE 7776) A L'ORH	
TURCOTTE, GAETAN	M	5501	105-00-18		PROFESSIONNELS	MUTATION-D	93-04-26		6 161, ST-DENIS, MONTREAL, (POSTE 7810) A L'ORH	
DUVAL, SUZANNE	F	7202	264-10-10		P.B.T.A.	MUTATION-D	93-04-05		UNIQUE, 6E ETAGE-A L'ENVIRONNEMENT	
DESHAIES, MICHEL	M	9204	108-00-14		PROFESSIONNELS	MUTATION-D	93-06-14		CARREFOUR CHAREST, 3E ETAGE-A L'OPHQ	
ROULEAU, LISE	F	9206	200-10-09		P.B.T.A.	MUTATION-D	94-01-31		CAMBRAI, R.C.	
SAVARD, CLAUDE	M	9509	264-10-12		P.B.T.A.	MUTATION-D	93-04-26		CAMBRAI, S.S.(POSTE 7780) A L'ORH	

ÉTUDE DES CRÉDITS 1994-1995MINISTÈRE DE LA SANTÉ ET DES SERVICES SOCIAUX

QUESTION NO 26

La liste des organismes communautaires qui ont demandé et qui ont reçu des subventions dans le cadre du programme de financement aux organismes communautaires du MSSS pour 1993-1994, le montant demandé et le montant accordé.

RÉPONSE NO 26

Réponse déposée en 3 copies sous pli séparé.

ÉTUDE DES CRÉDITS 1994-1995MINISTÈRE DE LA SANTÉ ET DES SERVICES SOCIAUX

QUESTION NO 27

Évolution des paiements de transfert du Gouvernement fédéral dans le secteur de la santé depuis 1985.

ÉVOLUTION DES TRANSFERTS FÉDÉRAUX
AU TITRE DE LA SANTÉ

(en millions de \$)

TRANSFERTS TOTAUX	1984-1985	1985-1986	1986-1987	1987-1988	1988-1989	1989-1990	1990-1991	1991-1992	1992-1993	1993-1994
	2 697,6	2 891,7	3 071,1	3 240,1	3 412,7	3 619,3	3 660,0	3 703,4	3 739,2	3 770,3

ÉTUDE DES CRÉDITS 1994-1995MINISTÈRE DE LA SANTÉ ET DES SERVICES SOCIAUX

QUESTION NO 28

Pour tous les projets de construction, de rénovation ou de réfection octroyés par la Corporation d'hébergement du Québec depuis le 31 mars 1993:

- les professionnels choisis;
- les membres des comités de sélection;
- le coût original et le coût final du projet;
- les entrepreneurs qui ont effectué les travaux.

MINISTÈRE DE LA SANTÉ ET DES SERVICES SOCIAUX
DIRECTION DE LA CONSTRUCTION

PROJETS CHQ INSCRITS AU PTI
LISTE DES FIRMES CHOISIES

COÛT ORIGINAL DU PROJET: Coût total des travaux, (incluant les coûts de construction, de l'aménagement extérieur, de l'équipement fixe, les contingences, les honoraires professionnels), indiqué au décret ou C.T. original autorisant l'exécution des travaux.

COÛT FINAL OU ACTUEL: Déboursés totaux encourus en regard du projet.

TYPE D'APPEL D'OFFRES: P = Proposition

F1 = Fichier 1 nom

FN = Fichier de 5 à 10 noms

AOP = Appel d'offres public

S = Soumissions

TS = Tirage au sort

No projet	Établissement	Coût original du projet	Coût final ou actuel (94-03-29) du projet	Spécialité	Nom de la firme	Type d'appel d'offres	Contrat entrepreneur Date de signature	Date du comité	Nom des membres du comité de sélection
01111-01	Centre de réadaptation de la Gaspésie	2 627 171 \$	1 392 737 \$	Architecture	Gauthier et Tremblay	FN		91-10-16	Benoît Lévesque (Établ.) Jacques Tremblay (Établ.) Dominique Rondeau (SIQ) Réjean Lajeunesse (SIQ) Michel Bernatchez (MSSS) Louise Roberge (MSSS) Secrétaire du Comité
				Méc.-électricité	Cons. Savage et Thibault inc.	FN		Idem	Idem
				Structure	Experts-conseils Jean Cormier Itée	F1		N/A	N/A
				Méc. des sols	Technisol inc.	TS		N/A	N/A
				Arp.- géomètre	Jean-Paul Lavoie	F1		N/A	N/A
				Thermographie	Génivit	S		N/A	N/A
				Entrepreneur	Germain Bélanger & Frères inc.	AOP	93-10-22 1 871 336 \$	N/A	N/A
03118-03	Maintien d'actifs au 2535, boul. Laurier (Croix rouge)	1 033 000 \$	244 944,18 \$	Architecture	Pierre Thibault, arch.	F1		N/A	N/A
				Méc.-électricité	J.H. Consultants	F1		N/A	N/A
				Entrepreneur	Les Constructions Crecy inc.	AOP	93-12-22 719 000 \$	N/A	N/A

No projet	Établissement	Coût original du projet	Coût final ou actuel (94-03-29) du projet	Spécialité	Nom de la firme	Type d'appel d'offres	Contrat entrepreneur Date de signature	Date du comité	Nom des membres du comité de sélection
03148-02	Foyer Ste-Croix	1 931 000 \$	790 574 \$	Architecture	Les arch. Lafrance et Mailhot	FN		92-03-05	André Paquet (Établ.) Bertrand Hamel (Établ.) Michel Rhéaume (SHQ) Michel Lortie (SIQ) Jean Laberge (MSSS) Louise Roberge (MSSS) Secrétaire du Comité
03155-01	Institut des Biomatériaux du Québec	4 802 000 \$	2 001 937 \$	Méc.-élect.	Les Consultants DDA Itée	F1		N/A	N/A
				Structure	Les consultants BPR	F1		N/A	N/A
				Méc. des sols	Inspec-Sol (Québec) inc.	F1		N/A	N/A
				Arp. foncier	Denis Paquin	F1		N/A	N/A
				Serv. alim.	Julien Pelletier	TS		N/A	N/A
				Entrepreneur	C.R. Gagnon inc.	AOP	93-09-14 1 299 800 \$	N/A	N/A
				Architecture	Louise Amyot et Suzanne Bergeron	FN		92-08-06	Gérard Roy (Établ.) Gaston Robert (Établ.) J.G. Létourneau (MLCP) Guy Morest (SHQ) Gaston Germain (MSSS) Louise Roberge (MSSS) Secrétaire du Comité
				Méc.-élect.	Cima +	FN		Idem	Idem
				Structure	Groupe-conseil Solivar inc.	FN		Idem	Idem
				Arp. foncier	Bédard Savoie Giguère	F1		N/A	N/A
				Méc. des sols	Technisol inc.	FN		92-10-29	André Bélanger (Établ.) Gaston Robert (Établ.) Carol Rae (Transports) J. Robidoux (Transports) J. Laberge (MSSS) Rachel Beaudry (MSSS) Secrétaire du comité
				Entrepreneur	J.E. Verreault & Fils Itée	AOP	93-10-01 3 237 000 \$	N/A	N/A

No projet	Établissement	Coût original du projet	Coût final ou actuel (94-03-29) du projet	Spécialité	Nom de la firme	Type d'appel d'offres	Contrat entrepreneur Date de signature	Date du comité	Nom des membres du comité de sélection
03414-04	C.A. St-Ignace	4 167 000 \$	1 362 935 \$	Structure	Després Robert et ass. enr.	FN		91-06-04	Claire Ouellet (Établ.) Jean-Paul Lacroix (Établ.) Guy Marest (SHQ) Yves Tremblay (MAS) Clément Dumais (MSSS) Louise Roberge (MSSS) Secrétaire du Comité
06114B-01	C.A. de l'Assomption	15 668 000 \$	1 325 713 \$	Architecture	Pierre Bernier, arch.	FN		N/A	F1
				Méc.-élect.	Agrotechnove inc.	FN		N/A	F1
				Méc. des sols	Inspec-Sol (Québec) inc.	F1		N/A	N/A
				Serv. alim.	Julien Pelletier	F1		N/A	N/A
				Arp. foncier	Arsenault, Lévesque et Dumas	F1		N/A	N/A
				Surv. toiture	Inspec-Sol (Québec) inc.	TS			
				Entrepreneur	Nova Construction (Marcel Parent) inc.	AOP	93-08-18 2 812 000 \$	N/A	N/A
				Architecture	Michel Durand et ass./Lemay et Ass.	AOP		91-09-03	Luc Dupras (Établ.) Jean Gauthier (Établ.) Jean Côté (MLCP) Sylvio Labrie (MAS) Paul Langlois (MSSS) Louise Roberge (MSSS) Secrétaire du comité
				Méc.-élect.	Beaudoin, Hurens et Ass/Liboiron Roy Caron et Ass.	AOP		Idem	Idem
				Structure	Caza Laflamme et ass./Leroux Leroux Nantel Papin et ass.	AOP		Idem	Idem
				Méc. des sols	Lupien Rosenberg et Ass. inc.	F1		N/A	M/A
				Archéologie	EthnoScop	TS		N/A	N/A
				Arp. foncier	Chaufrette et Ass.	F1		N/A	N/A

No projet	Établissement	Coût original du projet	Coût final ou actuel (94-03-29) du projet	Spécialité	Nom de la firme	Type d'appel d'offres	Contrat entrepreneur Date de signature	Date du comité	Nom des membres du comité de sélection
				Serv. alim.	La Société Coserd'Al	FN		91-12-18	Yvan Poirier (Établ.) Alain Fafard (Établ.) Benoît Fortin (SIQ) Gaétan Gagnon (S.I.Q.) Paul Langlois (MSSS) Louise Roberge (MSSS) Secrétaire du comité
				Entrepreneur	Hervé Pomerleau inc.	AOP	94-02-04 12 300 000 \$	N/A	N/A
				Méc.-élect.	Mondry, Del Zotto et ass. inc.	F1		N/A	N/A
06342C-01	C.A. René Lévesque	143 851 \$	100 605 \$	Entrepreneur	Micro-Vox Communications inc.	AOP	93-11-02 105 900 \$	N/A	N/A
				Architecture	Averna Parizeau Skaff, arch.	FN		92-04-23	Paul-André Dorval (Établ.) Robert Monette (Établ.) Roch Van Houtte (SHQ) Benoît Fortin (SIQ) Donald Gervais (MSSS) Louise Roberge (MSSS) Secrétaire du Comité
06450A-01	C.A. Pierre-Joseph Triest	1 856 000 \$	353 600 \$	Entrepreneur	P. Leclerc Construction Itée	AOP	93-10-04 1 738 000 \$	N/A	N/A

ÉTUDE DES CRÉDITS 1994-1995

MINISTÈRE DE LA SANTÉ ET DES SERVICES SOCIAUX

QUESTION NO 29

En 1993-1994, quel est le nombre de dossiers en attente d'évaluation et de prise en charge à la Direction de la protection de la jeunesse pour chacune des régions du Québec et quel est le délai d'attente.

ÉTAT DE SITUATION CONCERNANT LES LISTES D'ATTENTE EN PROTECTION DE LA JEUNESSE AU 5 MARS 1994

RÉGION	NOM DU C.P.E.J.	ÉVALUATIONS EN ATTENTE	DÉLAI D'ATTENTE	LISTE D'ATTENTE PRISE EN CHARGE	DÉLAI D'ATTENTE
01	Bas St-Laurent	45	0 - 90 jours	1	0 - 30 jours
02	Saguenay Lac St-Jean	33	0 - 30 jours	2	0 - 7 jours
03	Québec	85	0 - 90 jours	77	52 jours
04	Mauricie-Bois-Francis	46	0 - 90 jours	16	73 jours
05	Estrie	38	0 - 30 jours	12	0 - 30 jours
06	Montréal-Centre	67	0 - 90 jours	109	46 jours
06	Batshaw	39	8 jours	31	21 jours
07	Outaouais	101	0 - 90 jours	6	0 - 7 jours
08	Abitibi-Témiscamingue	40	58 jours	3	0 - 7 jours
09	Côte-Nord	1	7 jours	3	21 jours
11	Gaspésie I. Madeleine	8	0 - 7 jours	0	0
12	Chaudière-Appalaches	12	4 jours	9	26 jours
13	Laval	23	15 jours	2	2 - 3 jours
14	Lanaudière	55	36 jours	41	66 jours
15	Laurentides	198	0 - 90 jours	36	15 jours
16	Montréal	119	24 jours	79	29 jours
		Total: 910		Total: 427	

ÉTUDE DES CRÉDITS 1994-1995MINISTÈRE DE LA SANTÉ ET DES SERVICES SOCIAUX

QUESTION NO 30

Depuis 1985, la liste des services médicaux et des médicaments qui ne sont plus assurés par la RAMQ.

RÉPONSE NO 30

Cette réponse est contenue dans le cahier "Réponses aux questions initiales et particulières" de la régie de l'Assurance-maladie du Québec.

ÉTUDE DES CRÉDITS 1994-1995MINISTÈRE DE LA SANTÉ ET DES SERVICES SOCIAUX

QUESTION NO 31

Les critères d'admissibilité au programme de subvention pour les organismes communautaires de promotion et de services pour l'année 1994-1995.



CRITÈRES D'ADMISSIBILITÉ

- Être une personne morale constituée en vertu d'une loi du Québec à des fins non lucratives dont les affaires sont administrées par un conseil d'administration composé majoritairement d'utilisateurs des services de l'organisme ou de membres de la communauté qu'il dessert et dont les activités sont reliées au domaine de la santé et des services sociaux (Loi sur les services de santé et les services sociaux, L.R.Q., chapitre S-4.2);
- Avoir des règlements généraux dûment approuvés et en accord avec les objets de la charte;
- Avoir des activités qui s'inscrivent dans un des quatre secteurs d'accueil de notre programme :
 - I Promotion et services à la communauté
 - II Services aux femmes et aux conjoints en difficulté
 - III Services à la jeunesse
 - IV Services de maintien à domicile

Pour les fins d'application de ces critères, nous retiendrons :

- qu'un organisme communautaire est un regroupement de personnes issues de la communauté, soutenues par cette dernière et mobilisées autour d'une problématique commune;
- que le champ du ministère de la Santé et des Services sociaux couvre les activités visant à donner une réponse à des problèmes de santé et de services sociaux.

Pour évaluer ce dernier élément, nous tiendrons compte à la fois des objets de la charte et des activités prioritaires de l'organisme.

* L'organisme qui n'a pas encore complété sa démarche d'incorporation doit être parrainé par un organisme à but non lucratif dûment constitué qui peut en devenir le fiduciaire, si nécessaire. Il s'agit là d'une situation exceptionnelle et l'organisme doit normalement obtenir sa charte d'incorporation le plus rapidement possible.



FACTEURS D'EXCLUSION

Étant donné l'ampleur du champ de la santé et des services sociaux, nous devons le baliser en identifiant les facteurs d'exclusion suivants :

- ☐ l'organisme dont les activités ou les objets relèvent prioritairement d'un autre ministère et ce, nonobstant le fait que ce ministère offre ou non un programme de subvention. Nous pensons plus particulièrement aux ministères suivants: Justice, Éducation, Main-d'œuvre Sécurité du revenu et Formation professionnelle, Loisir Chasse et Pêche, Communautés culturelles et Immigration, etc.;
- ☐ l'organisme dont les activités ou les objets relèvent prioritairement d'un autre niveau de gouvernement;
- ☐ l'organisme dont les activités ou les objets visent prioritairement soit la tenue de congrès, colloques ou séminaires, soit le fonctionnement d'une table de concertation, soit l'élaboration et la production de matériel didactique ou promotionnel;
- ☐ l'organisme dont les activités sont celles d'un regroupement régional;
- ☐ l'organisme effectuant prioritairement des activités de recherche;
- ☐ l'organisme ayant prioritairement pour objets ou activités l'acquisition ou la rénovation de biens immeubles, en tout ou en partie;
- ☐ l'organisme engagé prioritairement dans la redistribution de fonds (fondation).

8

CRITÈRES D'ANALYSE

Tous les organismes admissibles verront leur demande étudiée et analysée en fonction des paramètres suivants :

- la conformité des activités avec les objets de la charte de l'organisme;
- l'importance de l'action bénévole et de l'implication de la communauté dans la réalisation des activités;
- le dynamisme de l'organisme dans sa structure et dans son fonctionnement;
- le degré de collaboration de l'organisme avec les ressources de son milieu;
- la concordance entre les besoins du milieu et les objectifs de l'organisme;
- l'importance accordée à la mise sur pied de solutions concrètes;
- les modes d'intervention utilisés;
- l'impact des activités sur la clientèle rejointe (taux de fréquentation, taux d'occupation, etc.);
- le rayonnement de l'organisme;
- la démonstration d'une saine gestion;
- le réalisme des budgets prévus et la viabilité financière;
- la capacité d'autofinancement de l'organisme;
- l'importance des revenus de l'organisme.

ÉTUDE DES CRÉDITS 1994-1995

MINISTÈRE DE LA SANTÉ ET DES SERVICES SOCIAUX

QUESTION NO 32

PARTICULIÈREMENT POUR LES MAISONS DE JEUNES:

- Liste des nouvelles Maisons de jeunes subventionnées et montant des subventions versées (1993-1994). Comté d'origine de chacune des Maisons.

CLIENTÈLE: Y - MAISONS DE JEUNES NOUVEAUX ORGANISMES SUBVENTIONNÉS		ACCORDÉ 1993-94 \$
02262	CIRC. ELEC: 716 - CHARLESBOURG Région: 03 MAISON DES JEUNES DE CHARLESBOURG 7099, Boul. Du Jardin Charlesbourg (Qc) G1G 4A9	20 000
02476	CIRC. ELEC: 102 - SAINT-FRANCOIS Région: 05 MAISON DES JEUNES DE WATERVILLE: LES PACIFISTES 200, rue Dépôt Waterville (Qc) JOB 3H0	10 000
02881	CIRC. ELEC.: 476 - FABRE Région: 13 MAISON DES JEUNES DE LAVAL-OUEST 5505, Boul. Dagenais Laval (Qc) H7R 1M1	20 000
02454	CIRC. ELEC.: 150 - BEAUHARNOIS-HUNTINGDON Région: 16 MAISON DES JEUNES ST-RÉMI INC. 81, Ste-Thérèse Saint-Rémi (Qc) JOL 2L0	20 000
TOTAL	PROVINCIAL	70 000

ÉTUDE DES CRÉDITS 1994-1995

MINISTÈRE DE LA SANTÉ ET DES SERVICES SOCIAUX

QUESTION NO 32 (Suite)

PARTICULIÈREMENT POUR LES MAISONS DE JEUNES:

- Liste des Maisons de jeunes subventionnées depuis 1993-1994 et montant des subventions versées. Comté d'origine de chacune des Maisons.

RÉPONSE NO 32

Réponse déposée en 3 copies sous pli séparé.

ÉTUDE DES CRÉDITS 1994-1995

MINISTÈRE DE LA SANTÉ ET DES SERVICES SOCIAUX

QUESTION NO 32 (Suite)

PARTICULIÈREMENT POUR LES MAISONS DE JEUNES:

- Montant total alloué aux Maisons de jeunes par année depuis 1986 avec le nombre de maisons subventionnées par année.

Y - MAISONS DE JEUNES SUBVENTIONNÉES

ANNÉE	NB. ORGANISMES	MONTANT ACCORDÉ
1993-94	183	9 172 500 \$
1992-93	179	9 002 500 \$
1991-92	173	8 465 500 \$
1990-91	168	7 937 500 \$
1989-90	153	7 045 900 \$
1988-89	150	6 509 269 \$
1987-88	142	6 167 500 \$
1986-87	118	5 235 000 \$

ÉTUDE DES CRÉDITS 1994-1995

MINISTÈRE DE LA SANTÉ ET DES SERVICES SOCIAUX

QUESTION NO 33

MAISONS D'HÉBERGEMENT JEUNESSE

- Liste des nouvelles Maisons d'hébergement jeunesse subventionnées en 1993-1994 et montant des subventions versées (avec le nombre de lits par Maison). Comté d'origine pour chacune des Maisons.
- Liste des Maisons d'hébergement jeunesse subventionnées en 1993-1994 et montant des subventions versées (avec le nombre de lits par Maison). Comté d'origine pour chacune des Maisons.

CLIENTÈLE: U - HÉBERGEMENT JEUNESSE		NBRE DE PLACES	ACCORDÉ 1993-94 \$
00287	CIRC. ELEC.: 770 - RIMOUSKI LOISIRS DE JEUNESSE RIMOUSKI INC. 186, rue Rouleau Rimouski (Qc) G5L 5S9	10	226 856
01831	CIRC. ELEC.: 770 - RIMOUSKI RÉPIT DU PASSANT INC. (LE) 205, rue St-Cyprien Rimouski (Qc) G5L 3J4	12	75 000
TOTAL	RÉGION 01 - BAS SAINT-LAURENT	22	301 856
00574	CIRC. ELEC.: 850 - DUBUC MAISON DE L'ESPOIR SAGUENAY LAC ST-JEAN INC. 1778, Chemin Du Plateau La Baie (Qc) G7B 3N8	8	160 000
TOTAL	RÉGION 02 - SAGUENAY\LAC ST-JEAN	8	160 000
00022	CIRC. ELEC.: 696 - LOUIS-HÉBERT MAISON D'HÉBERGEMENT JEUNESSE STE-FOY INC. 2808, Chemin Quatre-Bourgeois Ste-Foy (Qc) G1V 1X7	9	200 000
01804	CIRC. ELEC.: 712 - TASCHEREAU MAISON MARIE FRÉDÉRIC 149, rue Gamelin Québec (Qc) G1N 3W2	9	175 000
01344	CIRC. ELEC.: 718 - LIMOILLOU GITE JEUNESSE BEAUPORT INC. (LE) 2706, Avenue Pierre-Roy Beauport (Qc) G1E 4G3	9	200 000
TOTAL	RÉGION 03 - QUÉBEC	27	575 000

CLIENTÈLE: U - HÉBERGEMENT JEUNESSE		NBRE DE PLACES	ACCORDÉ 1993-94
01147	CIRC. ELEC.: 290 - DRUMMOND MAISON HABIT-ACTION DE DRUMMONDVILLE 655, rue Lindsay Drummondville (Qc) J2B 1J1	9	224 300
01714	CIRC. ELEC.: 360 - ARTHABASKA RÉSIDENCE LE HUBLOT 59, rue Monfette, bureau 244 Victoriaville (Qc) G6P 1J8	9	194 966
TOTAL	RÉGION 04 - MAURICIE\BOIS-FRANCS	18	419 266
02563	CIRC. ELEC.: 104 - SHERBROOKE SOURCE-SOLEIL (LA) 797, rue Montcalm Sherbrooke (Qc) J1H 1J2	10	165 785
TOTAL	RÉGION 05 - ESTRIE	10	165 785
02268	CIRC. ELEC.: 472 - NELLIGAN PROJET JEUNESSE DE L'OUEST DE L'ILE (AMBCAL) 17 388, Chemin Ste-Marie Kirkland (Qc) H9J 2L2	9	140 000
01235	CIRC. ELEC.: 482 - SAINT-LAURENT RESSOURCES JEUNESSE DE SAINT-LAURENT 1410, rue O'Brien Saint-Laurent (Qc) H4L 3W4	9	212 177
00978	CIRC. ELEC.: 488 - SAINT-HENRI AUBERGE COMMUNAUTAIRE DU SUD-OUEST 5947, Boul. Monk Montréal (Qc) H4E 3H5	21	255 000

CLIENTÈLE: U - HÉBERGEMENT JEUNESSE		NBRE DE PLACES	ACCORDÉ 1993-94 \$
01424	CIRC. ELEC.: 494 - SAINT-LOUIS PASSAGES CENTRE DE SECOURS AUX JEUNES PROSTITUÉES DE MONTRÉAL 1050, Avenue de l'Hôtel de Ville Montréal (Qc) H2X 3A6	9	195 056
01514	CIRC. ELEC.: 494 - SAINT-LOUIS REFUGE DES JEUNES DE MONTRÉAL 3767, rue Berri Montréal (Qc) H2L 4G7	45	150 000
00216	CIRC. ELEC.: 496 - STE-MARIE-ST-JACQUES SOCIÉTÉ D'ORIENTATION DE ST-FRANCOIS D'ASSISE 1775, rue Wolfe Montréal (Qc) H2L 3J9	10	225 380
01764	CIRC. ELEC.: 498 - HOCHELAGA-MAISONNEUVE HABITATIONS L'ESCALIER DE MONTRÉAL 2295, rue Desjardins Montréal (Qc) H1V 2H6	20	90 000
00269	CIRC. ELEC.: 498 - HOCHELAGA-MAISONNEUVE MAISON TANGENTE 1481, Avenue Desjardins Montréal (Qc) H1V 2G5	17	250 000
01480	CIRC. ELEC.: 502 - ROSEMONT REGROUPEMENT DES MAISONS D'HÉBERGEMENT JEUNESSE DU QUÉBEC 5095, 9ème Avenue Montréal (Qc) H1Y 2J3		60 000

CLIENTÈLE: U - HÉBERGEMENT JEUNESSE		NBRE DE PLACES	ACCORDÉ 1993-94 \$
00930	CIRC. ELEC.: 502 - ROSEMONT SERVICE D'HÉBERGEMENT ST-DENIS INC. 6791, Boul. St-Michel Montréal (Qc) H1Y 2G4	9	170 000
00821	CIRC. ELEC.: 516 - CRÉMAZIE ARRÊT SOURCE INC. (L') 10 249, Avenue Christophe-Colomb Montréal (Qc) H2C 2T8	9	218 225
TOTAL	RÉGION 06 - MONTRÉAL CENTRE	172	2 085 838
01600	CIRC. ELEC.: 630 - HULL GITE AMI (LE) 109, rue Wright Hull (Qc) J8X 2G7	28	100 000
TOTAL	RÉGION 07 - OUTAOUAIS	28	100 000
00836	CIRC. ELEC.: 544 - VIMONT MAISON D'HÉBERGEMENT L'ENVOLEE 238, Boul. Roi-du-Nord Laval (Qc) H7L 4R5	8	190 000
TOTAL	RÉGION 13 - ABITIBI-TÉMISCAMINGUE	8	190 000
00305	CIRC. ELEC.: 420 - JOLIETTE MAISON D'HÉBERGEMENT JEUNESSE ROLAND GAUVREAU INC 638, Boul. Base de Roc Joliette (Qc) J6E 5P7	12	230 000
00799	CIRC. ELEC.: 420 - JOLIETTE SOCIÉTÉ ACCUEIL JEUNESSE LANAUDIÈRE 1094, Boul. Manseau Joliette (Qc) J6E 3G8	8	198 784

CLIENTÈLE: U - HÉBERGEMENT JEUNESSE		NBRE DE PLACES	ACCORDÉ 1993-94 \$
00831	CIRC. ELEC.: 440 - MASSON CENTRE LE DIAPASON 1731, rue Maple Mascouche (Qc) J7L 2K9	10	200 000
01524	CIRC. ELEC.: 600 - ROUSSEAU CHAUMIÈRE JEUNESSE DE RAWDON 3299, 14ème Avenue Rawdon (Qc) J0K 1S0	9	152 402
TOTAL	RÉGION 14 - LANAUDIÈRE	39	781 186
01141	CIRC. ELEC.: 560 - GROULX MAISON LE PETIT PATRO DES BASSES LAURENTIDES (LA) 48, Boul. Desjardins est Sainte-Thérèse (Qc) J7E 1C1	9	180 000
01839	CIRC. ELEC.: 570 - DEUX-MONTAGNES MAISON D'HÉBERGEMENT ACCUEIL COMMUNAU- TAIRE JEUNESSE DES BASSES LAURENTIDES 400, Rue Boileau Saint-Eustache (Qc) J7R 4R7	9	195 290
TOTAL	RÉGION 15 - LAURENTIDES	18	375 290
00422	CIRC. ELEC.: 270 - SHEFFORD AUBERGE SOUS MON TOIT INC. 317, rue Chapais Granby (Qc) J2G 7E7	22	100 000
01118	CIRC. ELEC.: 448 - TAILLON ANTRE TEMPS LONGUEUIL SERVICE D'AIDE AUX JEUNES ADULTES 950, Boul. Roland Therrien Longueuil (Qc) J4J 5H3	8	251 280

CLIENTÈLE: U - HÉBERGEMENT JEUNESSE		NBRE DE PLACES	ACCORDÉ 1993-94 \$
01571	CIRC. ELEC: 454 - LAPORTE HÉBERGEMENT LA C.A.S.A. (CARREFOUR D'ACCUEIL POUR LES SANS-ABRI) 1215, Boul. Ste-Foy Longueuil (Qc) J4K 1X4	20	170 000
TOTAL	RÉGION 16 - MONTERÉGIE	50	521 280

NOUVEL ORGANISME			
02616	CIRC. ELEC.: 498 - HOCHELAGA-MAISONNEUVE SERVICE D'INTÉGRATION A LA COLLECTIVITÉ 2587, rue Leclaire Montréal (Qc) H1V 3A8	14	120 000
TOTAL	RÉGION 06 - MONTRÉAL CENTRE	14	120 000
TOTAL	PROVINCIAL	400	5 675 501

ÉTUDE DES CRÉDITS 1994-1995

MINISTÈRE DE LA SANTÉ ET DES SERVICES SOCIAUX

QUESTION NO 33 (Suite)

MAISONS D'HÉBERGEMENT JEUNESSE

- Liste des Maisons d'hébergement jeunesse subventionnées en 1993-1994 et montant des subventions versées (avec le nombre de lits par Maison). Comté d'origine pour chacune des Maisons.

RÉPONSE NO 33

Réponse déposée en 3 copies sous pli séparé.

ÉTUDE DES CRÉDITS 1994-1995

MINISTÈRE DE LA SANTÉ ET DES SERVICES SOCIAUX

QUESTION NO 34

Dans le cadre de tous les projets-pilote concernant la recherche d'antécédents sociobiologiques chez les personnes inscrites au Service Adoption, ventilation par CSS et CPEJ:

- a) combien de personnes ont été contactées pour participer au projet d'offre de service moyennant contribution financière;
- b) combien de personnes ont répondu positivement à ce projet;
- c) quel fut le mode sélection;

RÉPONSE 34

a)	Bas St-Laurent	83
	Centre du Québec	577
	Québec	996
	Estrie	0 (1)
	Ville-Marie	413
	Montréal-Centre	2 000
	Côte-Nord	333

b)	Bas St-Laurent	19
	Québec	379
	Centre du Québec	105
	Estrie	34
	Ville-Marie	145
	Montréal-Centre	600
	Côte-Nord	67

- c) Les CPEJ ont tenu compte de la date d'inscription des demandes.

De plus, certains CPEJ ont tenu compte des priorités suivantes:

CPEJ Montréal-Centre:

- mères âgées de plus de 70 ans

CPEJ Québec

- mères âgées de plus de 70 ans
- personnes adoptables non adoptées

(1) Au début du projet-pilote, le CPEJ de l'Estrie ne possédait aucune demande en attente.

ÉTUDE DES CRÉDITS 1994-1995

MINISTÈRE DE LA SANTÉ ET DES SERVICES SOCIAUX

QUESTION 34 (Suite)

- d) quel est le nombre total de dossiers réglés dans le cadre du projet-pilote pour chacun des CPEJ;
- e) à quelle étape du processus sont rendus tous les dossiers qui ont fait l'objet du projet-pilote (en mentionnant le délai pour chacune des étapes de l'évolution du dossier de même que la date où chaque étape a pris fin);
- f) quels sont les montants reçus dans le cadre de ce projet-pilote par chacun des CPEJ;

RÉPONSE 34

d)	Bas du Fleuve	19
	Québec	487
	Centre du Québec	200
	Estrie	28
	Ville-Marie	30
	Montréal-Centre	1 800
e)	N/D	
f)	Québec	153 120 \$
	Mauricie Bois-Francs	117 316
	Estrie	1 828
	Montréal-Centre	180 623
	Ville-Marie	91 535
	Côte Nord	<u>11 635</u>
	Total	556 057 \$

ÉTUDE DES CRÉDITS 1994-1995MINISTÈRE DE LA SANTÉ ET DES SERVICES SOCIAUX

QUESTION 34 (Suite)

- g) quelle est la moyenne des revenus des personnes contactées ayant refusé de participer au projet-pilote;
- h) quelle est la moyenne des revenus des personnes contactées ayant accepté de participer au projet-pilote;
- i) au terme de cette expérience, quelle est la moyenne observée en ce qui concerne le délai à partir du début jusqu'à la fin des recherches pour les dossiers traités dans le cadre du projet-pilote et celle observée dans le cas des dossiers qui sont étudiés par voie normale du CPEJ.

RÉPONSE 34

- g) N/D (Donnée non prévue au devis d'évaluation).
- h) N/D (Donnée non prévue au devis d'évaluation).
- i) Avant la mise en place du projet-pilote nombre d'établissements ne traitaient aucune demande de retrouvailles sauf les cas d'urgence (ex: pour raison médicale).

La mise en place du projet-pilote permettra la réduction de la liste d'attente. Les prévisions de réduction de la liste d'attente sont de l'ordre suivant:

-	antécédents sociobiologiques	11,6%
-	retrouvailles	17,4%

Quant au temps requis pour traiter un dossier, il est le même; que ce soit dans le cadre d'un projet-pilote ou hors un tel projet ("par voie normale").

Temps moyen

-	antécédents sociobiologiques	3h
-	retrouvailles	11h

ÉTUDE DES CRÉDITS 1994-1995

MINISTÈRE DE LA SANTÉ ET DES SERVICES SOCIAUX

QUESTION NO 35

Dans le cadre de la réforme des services de santé et des services sociaux:

- a) combien de directeurs généraux en poste avant le 1er octobre 1992 ont été sélectionnés pour diriger les nouveaux conseils d'administration unifiés;
- b) combien de nouveaux directeurs généraux ont été choisis;
- c) quel fut le mode de sélection pour la nomination des directeurs généraux. A-t-on fait appel à des firmes privées pour la sélection. Et, si oui, lesquelles et à quel coût;

RÉPONSE NO 35

- a) Sur 100 postes à combler de directeurs généraux d'établissements regroupés au sein de nouveaux conseils régionaux, 83 l'ont été par des directeurs généraux en fonction avant le 1^{er} octobre 1992 (dont l'un par suite d'un concours public). À noter que deux regroupements n'ont pas encore procédé à la nomination de leur directeur général.
- b) Onze concours publics de recrutement ont été autorisés et dix nouveaux directeurs généraux ont ainsi été nommés.
- c) Un mode spécifique de sélection fut prévu pour les concours réservés, limitant les candidatures aux seuls directeurs généraux en poste avant le 1^{er} octobre 1992. Les comités de sélection avaient la latitude d'adopter des modalités particulières de fonctionnement, notamment le recours à l'assistance de firmes privées (moins d'une dizaine de cas).

ÉTUDE DES CRÉDITS 1994-1995

MINISTÈRE DE LA SANTÉ ET DES SERVICES SOCIAUX

QUESTION NO 35 (Suite)

Dans le cadre de la réforme des services de santé et des services sociaux:

- d) quels sont les membres du conseil d'administration des régions régionales pour chacune des régions du Québec tels que formés au 1er octobre 1992;

RÉPERTOIRE DES RÉGIES RÉGIONALES
LISTE NON-CONFIDENTIELLE

NO RÉGIE RÉGIONALE: 01 RÉGIE RÉGIONALE DE LA SANTÉ ET DES SERVICES SOCIAUX DU BAS-SAINT-LAURENT

** MEMBRE(S) DE LA RÉGIE RÉGIONALE **

Président(e)	Malenfant, Aline	NBRE MANDAT : 1	DÉBUT MANDAT: 92/06/22	OCCUPATION : Coordonnatrice COL. ÉLECT : Organismes communautaires
Vice-président(e)	D'Anjou, Guy	NBRE MANDAT : 1	DÉBUT MANDAT: 92/06/22	OCCUPATION : Maire COL. ÉLECT : Municipalités
DC et Secrétaire	Miville, Jean	NBRE MANDAT : 1	DÉBUT MANDAT: 92/10/01	OCCUPATION : Directeur général COL. ÉLECT : Directeur(trice) général(e)
	Lévesque, Jocelyne	NBRE MANDAT : 1	DÉBUT MANDAT: 92/06/22	OCCUPATION : Femme d'affaires COL. ÉLECT : Établissements publics / C.I.S.C.
	D'Amours, Gérald	NBRE MANDAT : 1	DÉBUT MANDAT: 92/06/22	OCCUPATION : Retraité COL. ÉLECT : Établissements publics / C.I.S.C.
	Martin, Lise	NBRE MANDAT : 1	DÉBUT MANDAT: 92/06/22	OCCUPATION : Notaire COL. ÉLECT : Établissements publics / CH ou CHSID-CH + 50 lits
	Gagnon, Donald	NBRE MANDAT : 1	DÉBUT MANDAT: 92/06/22	OCCUPATION : Directeur général COL. ÉLECT : Établissements publics / CHSID ou CHSID-CH - 50 lits
	Gagné, Anselme	NBRE MANDAT : 1	DÉBUT MANDAT: 92/06/22	OCCUPATION : Directeur adjoint en formation COL. ÉLECT : Établissements publics / CPEJ-CR
	Beaumont, Michel	NBRE MANDAT : 1	DÉBUT MANDAT: 92/06/22	OCCUPATION : Avocat COL. ÉLECT : Établissements publics / CPEJ-CR
	Jean, Ghislain	NBRE MANDAT : 1	DÉBUT MANDAT: 92/06/22	OCCUPATION : Professeur COL. ÉLECT : Établissements publics / autres CR
	Bisaillon, André	NBRE MANDAT : 1	DÉBUT MANDAT: 92/06/22	OCCUPATION : Président & Directeur général COL. ÉLECT : CHSID privés autofinancés

MINISTÈRE DE LA SANTÉ ET DES SERVICES SOCIAUX
SYSTÈME DES CONSEILS D'ADMINISTRATION
RÉPERTOIRE DES RÉGIES RÉGIONALES
LISTE NON-CONFIDENTIELLE

NO RÉGIE RÉGIONALE: 01 RÉGIE RÉGIONALE DE LA SANTÉ ET DES SERVICES SOCIAUX DU BAS-SAINT-LAURENT

** MEMBRE(S) DE LA RÉGIE RÉGIONALE **

Rouzier, Suzanne T.	NBRE MANDAT : 1	DÉBUT MANDAT: 92/06/22	OCCUPATION : Agente de développement COL. ÉLECT : Organismes communautaires
Charest, Claude	NBRE MANDAT : 1	DÉBUT MANDAT: 92/06/22	OCCUPATION : Directeur général COL. ÉLECT : Organismes communautaires
Lemieux, Guy	NBRE MANDAT : 1	DÉBUT MANDAT: 93/11/09	OCCUPATION : Travailleur social COL. ÉLECT : Organismes communautaires
Gagné, Thérèse	NBRE MANDAT : 1	DÉBUT MANDAT: 92/06/22	OCCUPATION : Directrice COL. ÉLECT : Groupes socio-économiques
Vallières, Diane	NBRE MANDAT : 1	DÉBUT MANDAT: 92/06/22	OCCUPATION : Directrice COL. ÉLECT : Groupes socio-économiques
Bélanger, Pierre	NBRE MANDAT : 1	DÉBUT MANDAT: 92/06/22	OCCUPATION : Directeur des loisirs & Coordonnateur des services COL. ÉLECT : Groupes socio-économiques
Dumais, Philippe	NBRE MANDAT : 1	DÉBUT MANDAT: 92/06/22	OCCUPATION : Retraité COL. ÉLECT : Groupes intéressés
Lachance, Jean-Guy	NBRE MANDAT : 1	DÉBUT MANDAT: 92/06/22	OCCUPATION : Commerçant COL. ÉLECT : Municipalités
Pelletier, Pierre	NBRE MANDAT : 1	DÉBUT MANDAT: 92/06/22	OCCUPATION : Homme d'affaires & Maire COL. ÉLECT : Municipalités
Lagacé, Michel	NBRE MANDAT : 1	DÉBUT MANDAT: 92/06/22	OCCUPATION : Éducateur COL. ÉLECT : Municipalités
Turgeon, Jean-Maurice	NBRE MANDAT : 1	DÉBUT MANDAT: 93/03/08	OCCUPATION : Responsable de l'unité de médecine familiale COL. ÉLECT : Président(e) de la commission médicale régionale

94-04-11 09:08
M07.352

MINISTRE DE LA SANTÉ ET DES SERVICES SOCIAUX
SYSTEME DES CONSEILS D'ADMINISTRATION

RÉPERTOIRE DES RÉGIES RÉGIONALES
LISTE NON-CONFIDENTIELLE

NO RÉGIE RÉGIONALE: 01 RÉGIE RÉGIONALE DE LA SANTÉ ET DES SERVICES SOCIAUX DU BAS-SAINT-LAURENT

** MEMBRE(S) DE LA RÉGIE RÉGIONALE **

Rioux, Marthe

NBRE MANDAT : 1 DÉBUT MANDAT: 92/09/03 COL. ÉLECT : Cooptation
OCCUPATION : Maire

NOMBRE DE MEMBRES : 23

MINISTÈRE DE LA SANTÉ ET DES SERVICES SOCIAUX
SYSTÈME DES CONSEILS D'ADMINISTRATION

RÉPERTOIRE DES RÉGIES RÉGIONALES
LISTE NON-CONFIDENTIELLE

NO RÉGIE RÉGIONALE: 02 RÉGIE RÉGIONALE DE LA SANTÉ ET DES SERVICES SOCIAUX DU SAGUENAY-LAC SAINT-
JEAN

** MEMBRE(S) DE LA RÉGIE RÉGIONALE **

Président(e)

Harvey, Ghislain

NBRE MANDAT : 1 DÉBUT MANDAT: 92/06/18 COL. ÉLECT : Établissements publics / CHSLD ou CHSLD-CH - 50 lits
OCCUPATION : Directeur général

Vice-président(e)

Gendron, Jean-Marc

NBRE MANDAT : 1 DÉBUT MANDAT: 92/06/18 COL. ÉLECT : Municipalités
OCCUPATION : Professeur

Directeur(trice) général(e)

Thibault, Louis-Philippe

NBRE MANDAT : 1 DÉBUT MANDAT: 92/10/01 COL. ÉLECT : Directeur(trice) général(e)
OCCUPATION : Directeur général

Secrétaire

Simard, Joachim

NBRE MANDAT : 1 DÉBUT MANDAT: 92/06/18 COL. ÉLECT : Établissements publics / C.I.S.C.
OCCUPATION : Président & Directeur général

Guy David, Solanges

NBRE MANDAT : 1 DÉBUT MANDAT: 92/06/18 COL. ÉLECT : Établissements publics / C.I.S.C.
OCCUPATION : Relationniste & artiste en art visuel

St-Germain, Jocelyne

NBRE MANDAT : 1 DÉBUT MANDAT: 93/06/28 COL. ÉLECT : Établissements publics / CH ou CHSLD-CH + 50 lits
OCCUPATION : Adjointe-clinique à la directrice des soins infirmiers

St-Onge, Guy C.

NBRE MANDAT : 1 DÉBUT MANDAT: 92/06/18 COL. ÉLECT : Établissements publics / CH ou CHSLD-CH + 50 lits
OCCUPATION : Directeur général

Turcotte, Jacques

NBRE MANDAT : 1 DÉBUT MANDAT: 92/06/18 COL. ÉLECT : Établissements publics / CHSLD ou CHSLD-CH - 50 lits
OCCUPATION : Directeur général

Doré Lavoie, Colette

NBRE MANDAT : 1 DÉBUT MANDAT: 92/11/18 COL. ÉLECT : Établissements publics / CPEJ-CR
OCCUPATION : Gérante

Fortin, Jacques

NBRE MANDAT : 1 DÉBUT MANDAT: 93/05/07 COL. ÉLECT : Établissements publics / CPEJ-CR
OCCUPATION : Agent de sélection et de location

Tremblay, Camil

NBRE MANDAT : 1 DÉBUT MANDAT: 92/06/18 COL. ÉLECT : Établissements publics / autres CR
OCCUPATION : Ingénieur conseil

RÉPERTOIRE DES RÉGIES RÉGIONALES
LISTE NON-CONFIDENTIELLE

NO RÉGIE RÉGIONALE: 02 RÉGIE RÉGIONALE DE LA SANTÉ ET DES SERVICES SOCIAUX DU SAGUENAY-LAC SAINT-JEAN

** MEMBRE(S) DE LA RÉGIE RÉGIONALE **

Nicole, Guy	NBRE MANDAT : 1	DÉBUT MANDAT: 92/06/18	OCCUPATION : Directeur de services COL. ÉLECT : Organismes communautaires
Beaulieu, Georgette	NBRE MANDAT : 1	DÉBUT MANDAT: 93/02/04	OCCUPATION : Retraitée COL. ÉLECT : Organismes communautaires
Fortin, Serge	NBRE MANDAT : 1	DÉBUT MANDAT: 92/06/18	OCCUPATION : Professeur COL. ÉLECT : Organismes communautaires
Clavet, Raymonde	NBRE MANDAT : 1	DÉBUT MANDAT: 92/06/18	OCCUPATION : Intervenante sociale COL. ÉLECT : Organismes communautaires
Larouche, Régina	NBRE MANDAT : 1	DÉBUT MANDAT: 92/06/18	OCCUPATION : Bénévole COL. ÉLECT : Groupes socio-économiques
Tremblay, Nicol	NBRE MANDAT : 1	DÉBUT MANDAT: 92/06/18	OCCUPATION : Avocat COL. ÉLECT : Groupes socio-économiques
Bordeleau, Denis	NBRE MANDAT : 1	DÉBUT MANDAT: 92/06/18	OCCUPATION : Directeur général COL. ÉLECT : Groupes socio-économiques
Beaulieu, Jean-Marie	NBRE MANDAT : 1	DÉBUT MANDAT: 92/06/18	OCCUPATION : Technicien en chimie COL. ÉLECT : Groupes intéressés
Vallée, Gaston	NBRE MANDAT : 1	DÉBUT MANDAT: 92/06/18	OCCUPATION : Estimateur COL. ÉLECT : Municipalités
Fortin, Lucien	NBRE MANDAT : 1	DÉBUT MANDAT: 92/06/18	OCCUPATION : Professeur COL. ÉLECT : Municipalités
Halley, Jean	NBRE MANDAT : 1	DÉBUT MANDAT: 92/06/18	OCCUPATION : Retraité & Maire COL. ÉLECT : Municipalités

RÉPERTOIRE DES RÉGIES RÉGIONALES
LISTE NON-CONFIDENTIELLE

NO RÉGIE RÉGIONALE: 02 RÉGIE RÉGIONALE DE LA SANTÉ ET DES SERVICES SOCIAUX DU SAGUENAY-LAC SAINT-JEAN

** MEMBRE(S) DE LA RÉGIE RÉGIONALE **

Richard, Claude

NBRE MANDAT : 1 DÉBUT MANDAT: 92/06/18 COL. ÉLECT : Cooptation
OCCUPATION : Maire

Villeneuve, Georges-Henri

NBRE MANDAT : 1 DÉBUT MANDAT: 93/05/11 COL. ÉLECT : Président(e) de la commission médicale régionale
OCCUPATION : Médecin

NOMBRE DE MEMBRES : 24

RÉPERTOIRE DES RÉGIES RÉGIONALES
LISTE NON-CONFIDENTIELLE

NO RÉGIE RÉGIONALE: 03 RÉGIE RÉGIONALE DE LA SANTÉ ET DES SERVICES SOCIAUX DE QUÉBEC

** MEMBRE(S) DE LA RÉGIE RÉGIONALE **

Président(e)	Lacroix, Lucie	NBRE MANDAT : 1	DÉBUT MANDAT: 92/06/18	OCCUPATION : Coordonnatrice COL. ÉLECT : Organismes communautaires
Vice-président(e)	Fiset, Jacques	NBRE MANDAT : 1	DÉBUT MANDAT: 93/11/05	OCCUPATION : Conseiller municipal COL. ÉLECT : Municipalités
DG et Secrétaire	Bégin, Monique L.	NBRE MANDAT : 1	DÉBUT MANDAT: 93/06/07	OCCUPATION : Directrice générale COL. ÉLECT : Directeur(trice) général(e)
	Chartier, Gilles	NBRE MANDAT : 1	DÉBUT MANDAT: 92/06/18	OCCUPATION : Directeur général COL. ÉLECT : Établissements publics / C.I.S.C.
	Trudel, Céline	NBRE MANDAT : 1	DÉBUT MANDAT: 92/06/18	OCCUPATION : Conseillère COL. ÉLECT : Établissements publics / C.I.S.C.
	Simard, Jean-Yves	NBRE MANDAT : 1	DÉBUT MANDAT: 92/06/18	OCCUPATION : Directeur général COL. ÉLECT : Établissements publics / CH ou CHSLD-CH + 50 lits
	Vermette, Serge	NBRE MANDAT : 1	DÉBUT MANDAT: 92/06/18	OCCUPATION : Avocat COL. ÉLECT : Établissements publics / CH ou CHSLD-CH + 50 lits
	Durand, Pierre Jacob	NBRE MANDAT : 1	DÉBUT MANDAT: 92/06/18	OCCUPATION : Médecin COL. ÉLECT : Établissements publics / CHSLD ou CHSLD-CH - 50 lits
	Thiffault, Jean-Guy	NBRE MANDAT : 1	DÉBUT MANDAT: 92/06/18	OCCUPATION : Retraité COL. ÉLECT : Établissements publics / CPEJ-CR
	Lavoie, Daniel	NBRE MANDAT : 1	DÉBUT MANDAT: 92/06/18	OCCUPATION : Avocat COL. ÉLECT : Établissements publics / autres CR
	Simonetta, Vincent	NBRE MANDAT : 1	DÉBUT MANDAT: 92/06/18	OCCUPATION : Directeur général COL. ÉLECT : CHSLD privés conventionnés et autofinancés

RÉPERTOIRE DES RÉGIES RÉGIONALES
LISTE NON-CONFIDENTIELLE

NO RÉGIE RÉGIONALE: 03 RÉGIE RÉGIONALE DE LA SANTÉ ET DES SERVICES SOCIAUX DE QUÉBEC

** MEMBRE(S) DE LA RÉGIE RÉGIONALE **

Henri, Robert	NBRE MANDAT : 1	DÉBUT MANDAT: 92/06/18	OCCUPATION : Administrateur agréé COL. ÉLECT : Organismes communautaires
Bussières, Jean-Pierre G.	NBRE MANDAT : 1	DÉBUT MANDAT: 92/06/18	OCCUPATION : Avocat COL. ÉLECT : Organismes communautaires
Lanthier, Colette	NBRE MANDAT : 1	DÉBUT MANDAT: 92/06/18	OCCUPATION : Psychologue COL. ÉLECT : Organismes communautaires
Gagnon, Francine	NBRE MANDAT : 1	DÉBUT MANDAT: 92/06/18	OCCUPATION : Retraitée COL. ÉLECT : Groupes socio-économiques
Boucher, Clémence	NBRE MANDAT : 1	DÉBUT MANDAT: 92/06/18	OCCUPATION : Administratrice COL. ÉLECT : Groupes socio-économiques
Bégin, Aline	NBRE MANDAT : 1	DÉBUT MANDAT: 92/06/18	OCCUPATION : Présidente & Directrice générale COL. ÉLECT : Groupes socio-économiques
Dubé, Claire	NBRE MANDAT : 1	DÉBUT MANDAT: 92/06/18	OCCUPATION : Coordonnatrice COL. ÉLECT : Groupes intéressés
Denis, Denis	NBRE MANDAT : 1	DÉBUT MANDAT: 92/06/18	OCCUPATION : Maire COL. ÉLECT : Municipalités
Simard, Jacinthe B.	NBRE MANDAT : 1	DÉBUT MANDAT: 92/06/18	OCCUPATION : Commis-comptable COL. ÉLECT : Municipalités
Fillion, Yolande B.	NBRE MANDAT : 1	DÉBUT MANDAT: 92/06/18	OCCUPATION : Conseillère municipale COL. ÉLECT : Municipalités
Carrier, Pierre	NBRE MANDAT : 1	DÉBUT MANDAT: 93/04/22	OCCUPATION : Médecin COL. ÉLECT : Président(e) de la commission médicale régionale

MINISTÈRE DE LA SANTÉ ET DES SERVICES SOCIAUX
SYSTÈME DES CONSEILS D'ADMINISTRATION

RÉPERTOIRE DES RÉGIES RÉGIONALES
LISTE NON-CONFIDENTIELLE

NO RÉGIE RÉGIONALE: 03 RÉGIE RÉGIONALE DE LA SANTÉ ET DES SERVICES SOCIAUX DE QUÉBEC

** MEMBRE(S) DE LA RÉGIE RÉGIONALE **

Parrot, Alain

NBRE MANDAT : 1 DÉBUT MANDAT: 93/04/22 COL. ÉLECT : Cooptation
OCCUPATION : Vice-président adjoint du service à la clientèle

NOMBRE DE MEMBRES : 23

RÉPERTOIRE DES RÉGIES RÉGIONALES
LISTE NON-CONFIDENTIELLE

NO RÉGIE RÉGIONALE: 04 RÉGIE RÉGIONALE DE LA SANTÉ ET DES SERVICES SOCIAUX DE LA MAURICIE-BOIS-
FRANCS

** MEMBRE(S) DE LA RÉGIE RÉGIONALE **

Président(e)	Audy, Jacqueline	NBRE MANDAT : 1	DÉBUT MANDAT: 92/06/17	OCCUPATION : Retraité COL. ÉLECT : Établissements publics / C.L.S.C.
Vice-président(e)	Houle, René	NBRE MANDAT : 1	DÉBUT MANDAT: 92/06/17	OCCUPATION : Directeur général COL. ÉLECT : Établissements publics / CHSLD ou CHSLD-CH - 50 lits
DG et Secrétaire	Dumas, Paulin	NBRE MANDAT : 1	DÉBUT MANDAT: 93/05/10	OCCUPATION : Directeur général COL. ÉLECT : Directeur(trice) général(e)
	Simard-Montplaisir, Ginette	NBRE MANDAT : 1	DÉBUT MANDAT: 92/06/17	OCCUPATION : Directrice générale COL. ÉLECT : Établissements publics / CH ou CHSLD-CH + 50 lits
	Boivin, Francine	NBRE MANDAT : 1	DÉBUT MANDAT: 92/06/17	OCCUPATION : Directrice adjointe des services auxiliaires COL. ÉLECT : Établissements publics / CPEJ-CR
	Drolet, Françoise	NBRE MANDAT : 1	DÉBUT MANDAT: 92/06/17	OCCUPATION : Agente extérieure COL. ÉLECT : Établissements publics / CPEJ-CR
	Beaudry, Raymond	NBRE MANDAT : 1	DÉBUT MANDAT: 92/06/17	OCCUPATION : Directeur général COL. ÉLECT : Établissements publics / autres CR
	Gauthier, Michel	NBRE MANDAT : 1	DÉBUT MANDAT: 92/06/17	OCCUPATION : Directeur général COL. ÉLECT : Établissements publics / autres CR
	Moreau, Jacques	NBRE MANDAT : 1	DÉBUT MANDAT: 92/06/17	OCCUPATION : Directeur général COL. ÉLECT : CHSLD privés conventionnés
	Beaudry, André	NBRE MANDAT : 1	DÉBUT MANDAT: 92/06/17	OCCUPATION : Traitant du sida COL. ÉLECT : Organismes communautaires
	Cormier, France	NBRE MANDAT : 1	DÉBUT MANDAT: 92/06/17	OCCUPATION : Directrice générale COL. ÉLECT : Organismes communautaires

RÉPERTOIRE DES RÉGIES RÉGIONALES
LISTE NON-CONFIDENTIELLE

NO RÉGIE RÉGIONALE: 04 RÉGIE RÉGIONALE DE LA SANTÉ ET DES SERVICES SOCIAUX DE LA MAURICIE-BOIS-
FRANCS

** MEMBRE(S) DE LA RÉGIE RÉGIONALE **

Proulx, Jean	NBRE MANDAT : 1	DÉBUT MANDAT: 92/06/17	OCCUPATION : Organisateur communautaire COL. ÉLECT : Organismes communautaires
Bonfanti, Christiane	NBRE MANDAT : 1	DÉBUT MANDAT: 92/06/17	OCCUPATION : Conseillère en gestion des ressources humaines COL. ÉLECT : Organismes communautaires
Tousignant, Yves	NBRE MANDAT : 1	DÉBUT MANDAT: 92/06/17	OCCUPATION : Secrétaire-trésorier COL. ÉLECT : Groupes socio-économiques
Boulard, Pierre	NBRE MANDAT : 1	DÉBUT MANDAT: 92/06/17	OCCUPATION : Directeur COL. ÉLECT : Groupes socio-économiques
Lafontaine, Liette L.	NBRE MANDAT : 1	DÉBUT MANDAT: 92/06/17	OCCUPATION : Famille d'accueil COL. ÉLECT : Groupes intéressés
Thibault, André	NBRE MANDAT : 1	DÉBUT MANDAT: 92/06/17	OCCUPATION : Vice-recteur COL. ÉLECT : Groupes intéressés
Drouin, Guy	NBRE MANDAT : 1	DÉBUT MANDAT: 92/06/17	OCCUPATION : Retraité COL. ÉLECT : Municipalités
Boudreau, Henri	NBRE MANDAT : 1	DÉBUT MANDAT: 92/06/17	OCCUPATION : Enseignant COL. ÉLECT : Municipalités
Bronsard, Jocelyne	NBRE MANDAT : 1	DÉBUT MANDAT: 92/06/17	OCCUPATION : Commis sénior COL. ÉLECT : Municipalités
Déry, Jacques	NBRE MANDAT : 1	DÉBUT MANDAT: 92/06/17	OCCUPATION : Laboratoire COL. ÉLECT : Municipalités

MINISTÈRE DE LA SANTÉ ET DES SERVICES SOCIAUX
SYSTÈME DES CONSEILS D'ADMINISTRATION

RÉPERTOIRE DES RÉGIES RÉGIONALES
LISTE NON-CONFIDENTIELLE

NO RÉGIE RÉGIONALE: 04 RÉGIE RÉGIONALE DE LA SANTÉ ET DES SERVICES SOCIAUX DE LA MAURICIE-BOIS-
FRANCE

** MEMBRE(S) DE LA RÉGIE RÉGIONALE **

Wolfe-Palais, Kay

NBRE MANDAT : 1 DÉBUT MANDAT: 92/09/28 COL. ÉLECT : Cooptation
OCCUPATION : Avocate

NOMBRE DE MEMBRES : 22

RÉPERTOIRE DES RÉGIES RÉGIONALES
LISTE NON-CONFIDENTIELLE

NO RÉGIE RÉGIONALE: 05 RÉGIE RÉGIONALE DE LA SANTÉ ET DES SERVICES SOCIAUX DE L'ESTRIE

** MEMBRE(S) DE LA RÉGIE RÉGIONALE **

Président(e)	Roy, Diane	NBRE MANDAT : 1	DÉBUT MANDAT: 92/06/23	OCCUPATION : Technicienne de laboratoire COL. ÉLECT : Organismes communautaires
Vice-président(e)	Vigneault, Richard	NBRE MANDAT : 1	DÉBUT MANDAT: 92/06/23	OCCUPATION : Gérant COL. ÉLECT : Municipalités
DS et Secrétaires	Duplanté, Jean-Pierre	NBRE MANDAT : 1	DÉBUT MANDAT: 92/10/01	OCCUPATION : Directeur général COL. ÉLECT : Directeur(trice) général(e)
	Furlong, Gary	NBRE MANDAT : 1	DÉBUT MANDAT: 92/06/23	OCCUPATION : Directeur général COL. ÉLECT : Établissements publics / C.I.S.C.
	Dion, Odette	NBRE MANDAT : 1	DÉBUT MANDAT: 92/06/23	OCCUPATION : Enseignante COL. ÉLECT : Établissements publics / C.I.S.C.
	Cloutier, Jean-Guy	NBRE MANDAT : 1	DÉBUT MANDAT: 92/06/23	OCCUPATION : Entrepreneur COL. ÉLECT : Établissements publics / CH ou CHSLD-CH + 50 lits
	Castonguay, Gilles	NBRE MANDAT : 1	DÉBUT MANDAT: 92/06/23	OCCUPATION : Directeur COL. ÉLECT : Établissements publics / CH ou CHSLD-CH + 50 lits
	Gaudreau, Lise	NBRE MANDAT : 1	DÉBUT MANDAT: 92/06/23	OCCUPATION : Coordonnatrice COL. ÉLECT : Établissements publics / CHSLD ou CHSLD-CH - 50 lits
	Therrien, Jean-Marie	NBRE MANDAT : 1	DÉBUT MANDAT: 92/06/23	OCCUPATION : Retraité COL. ÉLECT : Établissements publics / CPÉJ-CR
	Roy, Chantale	NBRE MANDAT : 1	DÉBUT MANDAT: 92/06/23	OCCUPATION : Comptable agréée & professeure COL. ÉLECT : Établissements publics / autres CR
	Séguin, Jean	NBRE MANDAT : 1	DÉBUT MANDAT: 93/10/19	OCCUPATION : Directeur général COL. ÉLECT : CHSLD privés autofinancés

RÉPERTOIRE DES RÉGIES RÉGIONALES
LISTE NON-CONFIDENTIELLE

NO RÉGIE RÉGIONALE: 05 RÉGIE RÉGIONALE DE LA SANTÉ ET DES SERVICES SOCIAUX DE L'ESTRIE

** MEMBRE(S) DE LA RÉGIE RÉGIONALE **

Séguin, Donald Raymond	NERE MANDAT : 1	DÉBUT MANDAT: 93/01/19	COL. ÉLECT : Organismes communautaires	OCCUPATION :
Comtois, Jean	NERE MANDAT : 1	DÉBUT MANDAT: 92/06/23	COL. ÉLECT : Organismes communautaires	OCCUPATION :
Morin, Raymonde	NERE MANDAT : 1	DÉBUT MANDAT: 92/06/23	COL. ÉLECT : Organismes communautaires	OCCUPATION : Animatrice
Côté, Grâce	NERE MANDAT : 1	DÉBUT MANDAT: 92/06/23	COL. ÉLECT : Groupes socio-économiques	OCCUPATION : Bénévole
Ouellet, Jocelyn	NERE MANDAT : 1	DÉBUT MANDAT: 92/06/23	COL. ÉLECT : Groupes socio-économiques	OCCUPATION : Directeur général
Munkittrick, Jacqueline	NERE MANDAT : 1	DÉBUT MANDAT: 92/06/23	COL. ÉLECT : Groupes intéressés	OCCUPATION : Secrétaire
Vincent Jones, Carolyn	NERE MANDAT : 1	DÉBUT MANDAT: 92/06/23	COL. ÉLECT : Groupes intéressés	OCCUPATION : Physiothérapeute
Bourassa, Yves	NERE MANDAT : 1	DÉBUT MANDAT: 92/06/23	COL. ÉLECT : Municipalités	OCCUPATION : Machiniste
Dorin, Nicole	NERE MANDAT : 1	DÉBUT MANDAT: 92/06/23	COL. ÉLECT : Municipalités	OCCUPATION : Agente de recherche
Goupil, Françoise	NERE MANDAT : 1	DÉBUT MANDAT: 93/03/18	COL. ÉLECT : Municipalités	OCCUPATION : Conseillère municipale
Langlois, Léonard	NERE MANDAT : 1	DÉBUT MANDAT: / / 0	COL. ÉLECT : Cooptation	OCCUPATION : Médecin

94-04-11 09:08
M07.852

MINISTÈRE DE LA SANTÉ ET DES SERVICES SOCIAUX
SYSTÈME DES CONSEILS D'ADMINISTRATION

Page : 15

RÉPERTOIRE DES RÉGIES RÉGIONALES
LISTE NON-CONFIDENTIELLE

NO RÉGIE RÉGIONALE: 05 RÉGIE RÉGIONALE DE LA SANTÉ ET DES SERVICES SOCIAUX DE L'ESTRIE

** MEMBRE(S) DE LA RÉGIE RÉGIONALE **

Blanchard, Pierre

OCCUPATION : Médecin

NBRE MANDAT : 1 DÉBUT MANDAT: 93/05/18 COL. ÉLECT : Président(e) de la commission médicale régionale

NOMBRE DE MEMBRES : 23

RÉPERTOIRE DES RÉGIES RÉGIONALES
LISTE NON-CONFIDENTIELLE

NO RÉGIE RÉGIONALE: 06 RÉGIE RÉGIONALE DE LA SANTÉ ET DES SERVICES SOCIAUX DE MONTRÉAL-CENTRE

** MEMBRE(S) DE LA RÉGIE RÉGIONALE **

Président(e)	Sauvé, Conrad	NBRE MANDAT : 1	DÉBUT MANDAT: 92/06/15	OCCUPATION : Directeur de l'expansion et du développement COL. ÉLECT : Établissements publics / C.L.S.C.
Vice-président(e)	Assor, Raphaël	NBRE MANDAT : 1	DÉBUT MANDAT: 92/06/15	OCCUPATION : Directeur des relations gouvernementales COL. ÉLECT : Groupes socio-économiques
DG et Secrétaires	Villeneuve, Marcel	NBRE MANDAT : 1	DÉBUT MANDAT: 93/05/15	OCCUPATION : Directeur général COL. ÉLECT : Directeur(trice) général(e)
	Samson Saulnier, Gyslain	NBRE MANDAT : 1	DÉBUT MANDAT: 92/06/15	OCCUPATION : Directrice générale COL. ÉLECT : Établissements publics / C.L.S.C.
	Steinmetz, Nicolas	NBRE MANDAT : 1	DÉBUT MANDAT: 92/06/15	OCCUPATION : Médecin & directeur général COL. ÉLECT : Établissements publics / CH ou CHSLD-CH + 50 lits
	Brissette, Florian	NBRE MANDAT : 1	DÉBUT MANDAT: 92/06/15	OCCUPATION : Directeur général COL. ÉLECT : Établissements publics / CH ou CHSLD-CH + 50 lits
	Dallaire, Damien	NBRE MANDAT : 1	DÉBUT MANDAT: 92/06/15	OCCUPATION : Directeur général COL. ÉLECT : Établissements publics / CHSLD ou CHSLD-CH - 50 lits
	Giguère, Bernard	NBRE MANDAT : 1	DÉBUT MANDAT: 92/06/15	OCCUPATION : Éducateur COL. ÉLECT : Établissements publics / CPEJ-CR
	Taylor-Thibodeau, Winnifred	NBRE MANDAT : 1	DÉBUT MANDAT: 92/06/15	OCCUPATION : Directrice générale COL. ÉLECT : Établissements publics / autres CR
	Joly, Guy	NBRE MANDAT : 1	DÉBUT MANDAT: 92/06/15	OCCUPATION : Vice-président opération santé COL. ÉLECT : CHSLD privés conventionnés
	Collin-Viens, Élise	NBRE MANDAT : 1	DÉBUT MANDAT: 92/06/15	OCCUPATION : Directrice générale COL. ÉLECT : Organismes communautaires

RÉPERTOIRE DES RÉGIES RÉGIONALES
LISTE NON-CONFIDENTIELLE

NO RÉGIE RÉGIONALE: 06 RÉGIE RÉGIONALE DE LA SANTÉ ET DES SERVICES SOCIAUX DE MONTRÉAL-CENTRE

** MEMBRE(S) DE LA RÉGIE RÉGIONALE **

Gervais, Lise

NBRE MANDAT : 1 DÉBUT MANDAT: 92/06/15
OCCUPATION : Formatrice
COL. ÉLECT : Organismes communautaires

Berger, Pierre

NBRE MANDAT : 1 DÉBUT MANDAT: 92/06/15
OCCUPATION : Travailleur communautaire
COL. ÉLECT : Organismes communautaires

Ranti, Irène

NBRE MANDAT : 1 DÉBUT MANDAT: 92/06/15
OCCUPATION : Directrice
COL. ÉLECT : Organismes communautaires

Soave, Luciana

NBRE MANDAT : 1 DÉBUT MANDAT: 92/06/15
OCCUPATION : Directrice générale
COL. ÉLECT : Groupes socio-économiques

Delgado, Pascual

NBRE MANDAT : 1 DÉBUT MANDAT: 93/05/27
OCCUPATION : Animateur communautaire
COL. ÉLECT : Groupes intéressés

Constas, Nicolas

NBRE MANDAT : 1 DÉBUT MANDAT: 92/06/15
OCCUPATION : Médecin
COL. ÉLECT : Groupes intéressés

Daigle, Micheline

NBRE MANDAT : 1 DÉBUT MANDAT: 92/06/15
OCCUPATION : Conseillère municipale
COL. ÉLECT : Municipalités

Baciu, Ovide T.

NBRE MANDAT : 1 DÉBUT MANDAT: 92/06/15
OCCUPATION : Maire
COL. ÉLECT : Municipalités

Legault, Gérard

NBRE MANDAT : 1 DÉBUT MANDAT: 92/06/15
OCCUPATION : Conseiller municipal
COL. ÉLECT : Municipalités

Myles, Anne

NBRE MANDAT : 1 DÉBUT MANDAT: 92/10/19
OCCUPATION : Maire
COL. ÉLECT : Municipalités

Provost, Marcel

NBRE MANDAT : 1 DÉBUT MANDAT: 93/03/30
OCCUPATION : Médecin
COL. ÉLECT : Président(e) de la commission médicale régionale

RÉPERTOIRE DES RÉGIES RÉGIONALES
LISTE NON-CONFIDENTIELLE

NO RÉGIE RÉGIONALE: 06 RÉGIE RÉGIONALE DE LA SANTÉ ET DES SERVICES SOCIAUX DE MONTRÉAL-CENTRE

** MEMBRE(S) DE LA RÉGIE RÉGIONALE **

Carrière, Serge	MERE MANDAT : 1	DÉBUT MANDAT: 92/10/20	COL. ÉLECT : Cooptation	OCCUPATION : Doyen de la Faculté de médecine
Weil, Kathleen	MERE MANDAT : 1	DÉBUT MANDAT: 92/10/20	COL. ÉLECT : Cooptation	OCCUPATION : Conseillère juridique
Hilaire, Carine	MERE MANDAT : 1	DÉBUT MANDAT: 92/10/20	COL. ÉLECT : Cooptation	OCCUPATION : Présidente

NOMBRE DE MEMBRES : 25

RÉPERTOIRE DES RÉGIES RÉGIONALES
LISTE NON-CONFIDENTIELLE

NO RÉGIE RÉGIONALE: 07 RÉGIE RÉGIONALE DE LA SANTÉ ET DES SERVICES SOCIAUX DE L'OUTAOUAIS

** MEMBRE(S) DE LA RÉGIE RÉGIONALE **

Président(e)	Côté, Serge	NBRE MANDAT : 1	DÉBUT MANDAT: 92/06/22	COL. ÉLECT : Établissements publics / autres CR	OCCUPATION : Notaire
Vice-président(e)	Forget, Serge	NBRE MANDAT : 1	DÉBUT MANDAT: 92/06/22	COL. ÉLECT : Groupes intéressés	OCCUPATION : Directeur général
DG et Secrétaire	Hutton, Géraldine	NBRE MANDAT : 1	DÉBUT MANDAT: 92/10/01	COL. ÉLECT : Directeur(trice) général(e)	OCCUPATION : Directrice générale
	Arsenault, Paul	NBRE MANDAT : 1	DÉBUT MANDAT: 92/06/22	COL. ÉLECT : Établissements publics / C.L.S.C.	OCCUPATION : Retraité
	Mermier, Marihel	NBRE MANDAT : 1	DÉBUT MANDAT: 92/06/22	COL. ÉLECT : Établissements publics / C.L.S.C.	OCCUPATION : Intervenante sociale
	D'Amour, Marcel	NBRE MANDAT : 1	DÉBUT MANDAT: 92/06/22	COL. ÉLECT : Établissements publics / CH ou CHSLD-CH + 50 lits	OCCUPATION : Retraité
	Renaud, André Y.	NBRE MANDAT : 1	DÉBUT MANDAT: 92/06/22	COL. ÉLECT : Établissements publics / CH ou CHSLD-CH + 50 lits	OCCUPATION : Gestionnaire de recherche
	Kelly, Marc	NBRE MANDAT : 1	DÉBUT MANDAT: 93/04/01	COL. ÉLECT : Établissements publics / CHSLD ou CHSLD-CH - 50 lits	OCCUPATION : Courtier d'assurances
	Tremblay, Alain	NBRE MANDAT : 1	DÉBUT MANDAT: 92/10/29	COL. ÉLECT : Établissements publics / CHSLD ou CHSLD-CH - 50 lits	OCCUPATION : Agent de développement communautaire
	Careau, André	NBRE MANDAT : 1	DÉBUT MANDAT: 93/09/30	COL. ÉLECT : Établissements publics / CPEJ-CR	OCCUPATION : Retraité
	Dumoulin, Pierre	NBRE MANDAT : 1	DÉBUT MANDAT: 92/06/22	COL. ÉLECT : Organismes communautaires	OCCUPATION :

MINISTRE DE LA SANTÉ ET DES SERVICES SOCIAUX
SYSTEME DES CONSEILS D'ADMINISTRATION

RÉPERTOIRE DES RÉGIES RÉGIONALES
LISTE NON-CONFIDENTIELLE

NO RÉGIE RÉGIONALE: 07 RÉGIE RÉGIONALE DE LA SANTÉ ET DES SERVICES SOCIAUX DE L'OUTAOUAIS

** MEMBRE(S) DE LA RÉGIE RÉGIONALE **

St-Jean, Francine	NBRE MANDAT : 1	DÉBUT MANDAT: 92/06/22	OCCUPATION : Coordonnatrice des services de réadaptation COL. ÉLECT : Organismes communautaires
Desjardins, Marie-Claude	NBRE MANDAT : 1	DÉBUT MANDAT: 92/06/22	OCCUPATION : Étudiante COL. ÉLECT : Organismes communautaires
Lessard, Lise	NBRE MANDAT : 1	DÉBUT MANDAT: 93/04/01	OCCUPATION : Criminologue et enseignante COL. ÉLECT : Organismes communautaires
Parenteau, Jacques	NBRE MANDAT : 1	DÉBUT MANDAT: 92/06/22	OCCUPATION : Directeur général COL. ÉLECT : Groupes socio-économiques
Hébert, Jean	NBRE MANDAT : 1	DÉBUT MANDAT: 92/06/22	OCCUPATION : Agent de développement COL. ÉLECT : Groupes socio-économiques
Gauthier, Nicole	NBRE MANDAT : 1	DÉBUT MANDAT: 92/06/22	OCCUPATION : Coordonnatrice COL. ÉLECT : Groupes socio-économiques
Paré, Benoît	NBRE MANDAT : 1	DÉBUT MANDAT: 92/06/22	OCCUPATION : Conseiller pédagogique COL. ÉLECT : Municipalités
Gagné, Denise	NBRE MANDAT : 1	DÉBUT MANDAT: 92/06/22	OCCUPATION : COL. ÉLECT : Municipalités
Bélanger, Yvon	NBRE MANDAT : 1	DÉBUT MANDAT: 92/06/22	OCCUPATION : Retraité & Maire COL. ÉLECT : Municipalités
Richards, Lloyd D.	NBRE MANDAT : 1	DÉBUT MANDAT: 93/06/17	OCCUPATION : Retraité COL. ÉLECT : Municipalités
Deslauriers, Gilbert	NBRE MANDAT : 1	DÉBUT MANDAT: 93/02/22	OCCUPATION : Radiologiste COL. ÉLECT : Président(e) de la commission médicale régionale

MINISTRE DE LA SANTÉ ET DES SERVICES SOCIAUX
SYSTEME DES CONSEILS D'ADMINISTRATION

RÉPERTOIRE DES RÉGIES RÉGIONALES
LISTE NON-CONFIDENTIELLE

94-06-11 09:08
M07.852

NO RÉGIE RÉGIONALE: 07 RÉGIE RÉGIONALE DE LA SANTÉ ET DES SERVICES SOCIAUX DE L'OUTAOUAIS

** MEMBRE(S) DE LA RÉGIE RÉGIONALE **

Cooper, Michael

NBRE MANDAT : 1 DÉBUT MANDAT: 92/07/07 COL. ÉLECT : Cooptation
OCCUPATION : Fonctionnaire

NOMBRE DE MEMBRES : 23

RÉPERTOIRE DES RÉGIES RÉGIONALES
LISTE NON-CONFIDENTIELLE

NO RÉGIE RÉGIONALE: 08 RÉGIE RÉGIONALE DE LA SANTÉ ET DES SERVICES SOCIAUX DE L'ABITIBI-
TÉMISCAMINGUE

** MEMBRE(S) DE LA RÉGIE RÉGIONALE **

Président(e)

Barrette, Gilbert

NBRE MANDAT : 1 DÉBUT MANDAT: 92/06/20
OCCUPATION : Directeur
COL. ÉLECT : Cooptation

Vice-président(e)

Lévesque, Madeleine

NBRE MANDAT : 1 DÉBUT MANDAT: 92/06/20
OCCUPATION : Conseillère en gestion des ressources humaines
COL. ÉLECT : Organismes communautaires

DG et Secrétaire

Lesyk, Marcel

NBRE MANDAT : 1 DÉBUT MANDAT: 92/10/01
OCCUPATION : Directeur général
COL. ÉLECT : Directeur(trice) général(e)

Blanchard, Daniel

NBRE MANDAT : 1 DÉBUT MANDAT: 92/06/20
OCCUPATION : Directeur général
COL. ÉLECT : Établissements publics / C.I.S.C.

Dubreuil, Gilles

NBRE MANDAT : 1 DÉBUT MANDAT: 92/06/20
OCCUPATION : Gérant
COL. ÉLECT : Établissements publics / C.I.S.C.

Michaud, Michel

NBRE MANDAT : 1 DÉBUT MANDAT: 92/06/20
OCCUPATION : Directeur général
COL. ÉLECT : Établissements publics / CH ou CHSID-CH + 50 lits

Pronovost, Jean

NBRE MANDAT : 1 DÉBUT MANDAT: 92/06/20
OCCUPATION :
COL. ÉLECT : Établissements publics / CH ou CHSID-CH + 50 lits

Côté, Micheline

NBRE MANDAT : 1 DÉBUT MANDAT: 92/06/20
OCCUPATION : Assistante-comptable
COL. ÉLECT : Établissements publics / CHSID ou CHSID-CH - 50 lits

Richard, Adrien

NBRE MANDAT : 1 DÉBUT MANDAT: 92/06/20
OCCUPATION :
COL. ÉLECT : Établissements publics / CPEJ-CR

Noël, Jacques A.

NBRE MANDAT : 1 DÉBUT MANDAT: 92/06/20
OCCUPATION : Directeur général
COL. ÉLECT : Établissements publics / autres CR

Lemire-Fortin, Jocelyne

NBRE MANDAT : 1 DÉBUT MANDAT: 92/06/20
OCCUPATION : Étudiante
COL. ÉLECT : Établissements publics / autres CR

MINISTÈRE DE LA SANTÉ ET DES SERVICES SOCIAUX
SYSTÈME DES CONSEILS D'ADMINISTRATION

RÉPERTOIRE DES RÉGIES RÉGIONALES
LISTE NON-CONFIDENTIELLE

NO RÉGIE RÉGIONALE: 08 RÉGIE RÉGIONALE DE LA SANTÉ ET DES SERVICES SOCIAUX DE L'ABITIBI-
TÉMISCAMINGUE

** MEMBRE(S) DE LA RÉGIE RÉGIONALE **

Gauthier, Adrienne	NBRE MANDAT : 1	DÉBUT MANDAT: 92/06/20	OCCUPATION : Retraitée COL. ÉLECT : Organismes communautaires
Couture, Yvon	NBRE MANDAT : 1	DÉBUT MANDAT: 92/06/20	OCCUPATION : Préposé à l'auto-financement COL. ÉLECT : Organismes communautaires
Robert, Céline	NBRE MANDAT : 1	DÉBUT MANDAT: 92/06/20	OCCUPATION : Animatrice COL. ÉLECT : Organismes communautaires
Pelletier, Lucien	NBRE MANDAT : 1	DÉBUT MANDAT: 92/06/20	OCCUPATION : Administrateur COL. ÉLECT : Groupes socio-économiques
Banville, Gérald	NBRE MANDAT : 1	DÉBUT MANDAT: 93/10/28	OCCUPATION : Directeur général COL. ÉLECT : Groupes socio-économiques
Labrie, Danielle	NBRE MANDAT : 1	DÉBUT MANDAT: 92/11/29	OCCUPATION : Travailleuse communautaire COL. ÉLECT : Groupes socio-économiques
Barrette, Monique L.	NBRE MANDAT : 1	DÉBUT MANDAT: 92/06/20	OCCUPATION : Agente de liaison COL. ÉLECT : Groupes socio-économiques
Labrecque, Bibiane	NBRE MANDAT : 1	DÉBUT MANDAT: 93/10/28	OCCUPATION : Agente de ressources humaines COL. ÉLECT : Municipalités
Riopel, Oriel	NBRE MANDAT : 1	DÉBUT MANDAT: 93/12/14	OCCUPATION : Retraité COL. ÉLECT : Municipalités
Rancourt, Daniel	NBRE MANDAT : 1	DÉBUT MANDAT: 92/06/20	OCCUPATION : COL. ÉLECT : Municipalités
Walsh, André	NBRE MANDAT : 1	DÉBUT MANDAT: 92/06/20	OCCUPATION : Sténographe judiciaire COL. ÉLECT : Municipalités

RÉPERTOIRE DES RÉGIES RÉGIONALES
LISTE NON-CONFIDENTIELLE

NO RÉGIE RÉGIONALE: 08 RÉGIE RÉGIONALE DE LA SANTÉ ET DES SERVICES SOCIAUX DE L'ABITIBI-
TÉMISCAMINGUE

** MEMBRE(S) DE LA RÉGIE RÉGIONALE **

Pelletier, Jean

OCCUPATION : Médecin

NBRE MANDAT : 1 DÉBUT MANDAT: 91/06/15 COL. ÉLECT : Président(e) de la commission médicale régionale

NOMBRE DE MEMBRES : 23

MINISTRE DE LA SANTÉ ET DES SERVICES SOCIAUX
SYSTEME DES CONSEILS D'ADMINISTRATION

94-04-11 09:08
M07.352

RÉPERTOIRE DES RÉGIES RÉGIONALES
LISTE NON-CONFIDENTIELLE

NO RÉGIE RÉGIONALE: 09 RÉGIE RÉGIONALE DE LA SANTÉ ET DES SERVICES SOCIAUX DE LA COTE-NORD

** MEMBRE(S) DE LA RÉGIE RÉGIONALE **

Président(e) Santerre, Louis-Angé

NERE MANDAT : 1 DÉBUT MANDAT: 92/06/27 OCCUPATION : Écrivain
COL. ÉLECT : Municipalités

Vice-président(e) Boudreau, Denis R.

NERE MANDAT : 1 DÉBUT MANDAT: 92/06/27 OCCUPATION : Directeur général
COL. ÉLECT : Établissements publics / C.L.S.C.

Vice-président(e) Béarubé, Michel

NERE MANDAT : 1 DÉBUT MANDAT: 92/06/27 OCCUPATION : Directeur commercial
COL. ÉLECT : Municipalités

DG et Secrétaire

Boisjoli, Claude

NERE MANDAT : 1 DÉBUT MANDAT: 92/10/01 OCCUPATION : Directeur général
COL. ÉLECT : Directeur(trice) général(e)

Rioux, Micheline

NERE MANDAT : 1 DÉBUT MANDAT: 92/06/27 OCCUPATION : Directrice générale
COL. ÉLECT : Établissements publics / C.L.S.C.

Marcotte, Irène

NERE MANDAT : 1 DÉBUT MANDAT: 92/06/27 OCCUPATION : Retraitée
COL. ÉLECT : Établissements publics / CH ou CHSLD-CH + 50 lits

Moreau, Paul

NERE MANDAT : 1 DÉBUT MANDAT: 92/06/27 OCCUPATION : Directeur général
COL. ÉLECT : Établissements publics / CH ou CHSLD-CH + 50 lits

Jomphe, Maurice

NERE MANDAT : 1 DÉBUT MANDAT: 92/06/27 OCCUPATION : Directeur général
COL. ÉLECT : Établissements publics / CHSLD ou CHSLD-CH - 50 lits

Brisson, Sylvain

NERE MANDAT : 1 DÉBUT MANDAT: 92/06/27 OCCUPATION : Ingénieur
COL. ÉLECT : Établissements publics / CHSLD ou CHSLD-CH - 50 lits

Leclerc, Sylvain

NERE MANDAT : 1 DÉBUT MANDAT: 92/06/27 OCCUPATION : Agent de relations humaines
COL. ÉLECT : Établissements publics / CPEJ-CR

Côté, Danys

NERE MANDAT : 1 DÉBUT MANDAT: 92/06/27 OCCUPATION : Directeur général
COL. ÉLECT : Établissements publics / autres CR

MINISTÈRE DE LA SANTÉ ET DES SERVICES SOCIAUX
SYSTÈME DES CONSEILS D'ADMINISTRATION

RÉPERTOIRE DES RÉGIES RÉGIONALES
LISTE NON-CONFIDENTIELLE

NO RÉGIE RÉGIONALE: 09 RÉGIE RÉGIONALE DE LA SANTÉ ET DES SERVICES SOCIAUX DE LA CÔTE-NORD

** MEMBRE(S) DE LA RÉGIE RÉGIONALE **

Bergeron, René

NBRE MANDAT : 1 DÉBUT MANDAT: 92/06/27
OCCUPATION : Retraité
COL. ÉLECT : Organismes communautaires

Leduc, Lorraine

NBRE MANDAT : 1 DÉBUT MANDAT: 92/06/27
OCCUPATION : Agente de recherche et de planification socio-économique
COL. ÉLECT : Organismes communautaires

Poirier, Denis

NBRE MANDAT : 1 DÉBUT MANDAT: 92/06/27
OCCUPATION : Opérateur de pont roulant
COL. ÉLECT : Organismes communautaires

Chiasson, Denise

NBRE MANDAT : 1 DÉBUT MANDAT: 92/06/27
OCCUPATION : Directrice
COL. ÉLECT : Organismes communautaires

Simard, Rodrigue

NBRE MANDAT : 1 DÉBUT MANDAT: 92/06/27
OCCUPATION : Coordonnateur
COL. ÉLECT : Groupes socio-économiques

Joncas, Armand

NBRE MANDAT : 1 DÉBUT MANDAT: 92/06/27
OCCUPATION : Agent vérificateur
COL. ÉLECT : Groupes socio-économiques

Gauthier-Marcoux, Luce

NBRE MANDAT : 1 DÉBUT MANDAT: 93/05/10
OCCUPATION : Superviseuse
COL. ÉLECT : Groupes socio-économiques

Tremblay, Irénée

NBRE MANDAT : 1 DÉBUT MANDAT: 92/06/27
OCCUPATION : Directeur du service de l'enseignement
COL. ÉLECT : Groupes intéressés

Maltais, Émérentienne B.

NBRE MANDAT : 1 DÉBUT MANDAT: 92/06/27
OCCUPATION : Professeure
COL. ÉLECT : Municipalités

Champagne, Louise

NBRE MANDAT : 1 DÉBUT MANDAT: 92/06/27
OCCUPATION : Conseillère municipale
COL. ÉLECT : Municipalités

MINISTRE DE LA SANTÉ ET DES SERVICES SOCIAUX
SYSTEME DES CONSEILS D'ADMINISTRATION

RÉPERTOIRE DES RÉGIES RÉGIONALES
LISTE NON-CONFIDENTIELLE

NO RÉGIE RÉGIONALE: 09 RÉGIE RÉGIONALE DE LA SANTÉ ET DES SERVICES SOCIAUX DE LA COTE-NORD

** MEMBRE(S) DE LA RÉGIE RÉGIONALE **

Monger, Richmond

MEMBRE MANDAT : 1 DÉBUT MANDAT: 92/06/27 COL. ÉLECT : Cooptation
OCCUPATION : Administrateur municipal

NOMBRE DE MEMBRES : 22

94-04-11 09:08
M07.852

RÉPERTOIRE DES RÉGIES RÉGIONALES
LISTE NON-CONFIDENTIELLE

NO RÉGIE RÉGIONALE: 10 RÉGIE RÉGIONALE DE LA SANTÉ ET DES SERVICES SOCIAUX DU NORD-DU-QUÉBEC

** MEMBRE(S) DE LA RÉGIE RÉGIONALE **

Président(e)	Bérubé, Jacques	NERE MANDAT : 1 DÉBUT MANDAT: 92/06/16	OCCUPATION : Maire & homme d'affaires COL. ÉLECT : Municipalités
Vice-président(e)	Vallière, Rodney	NERE MANDAT : 1 DÉBUT MANDAT: 92/06/16	OCCUPATION : Directeur des ressources humaines COL. ÉLECT : Établissements publics / C.L.S.C.
Directeur(trice) général(e)	Fortin, Bernard	NERE MANDAT : 1 DÉBUT MANDAT: 92/04/05	OCCUPATION : Directeur général COL. ÉLECT : Directeur(trice) général(e)
Secrétaire	Vachon, Françoise	NERE MANDAT : 1 DÉBUT MANDAT: 92/06/16	OCCUPATION : Infirmière-auxiliaire COL. ÉLECT : Organismes communautaires
	Bouillon, Donald-Guy	NERE MANDAT : 1 DÉBUT MANDAT: 92/06/16	OCCUPATION : Sans emploi COL. ÉLECT : Établissements publics / C.L.S.C.
	Pelletier, Jules	NERE MANDAT : 1 DÉBUT MANDAT: 92/06/16	OCCUPATION : Directeur général COL. ÉLECT : Établissements publics / CH ou CHSLD-CH + 50 lits
	Laroche, Lucette C.	NERE MANDAT : 1 DÉBUT MANDAT: 92/06/16	OCCUPATION : Maîtresse de maison COL. ÉLECT : Établissements publics / CH ou CHSLD-CH + 50 lits
	Hayes, Jean	NERE MANDAT : 1 DÉBUT MANDAT: 92/06/16	OCCUPATION : Coordonnateur COL. ÉLECT : Organismes communautaires
	Bélanger, Laurent	NERE MANDAT : 1 DÉBUT MANDAT: 92/06/16	OCCUPATION : Surintendant en administration COL. ÉLECT : Groupes socio-économiques
	Lamieux, Colombe	NERE MANDAT : 1 DÉBUT MANDAT: 92/06/16	OCCUPATION : Professeure COL. ÉLECT : Groupes socio-économiques
	Lemoyne, Gérald	NERE MANDAT : 1 DÉBUT MANDAT: 92/06/16	OCCUPATION : Mécanicien (serre-freins) COL. ÉLECT : Municipalités

MINISTÈRE DE LA SANTÉ ET DES SERVICES SOCIAUX
SYSTÈME DES CONSEILS D'ADMINISTRATION

94-04-11 09:08
M07.S52

RÉPERTOIRE DES RÉGIES RÉGIONALES
LISTE NON-CONFIDENTIELLE

NO RÉGIE RÉGIONALE: 10 RÉGIE RÉGIONALE DE LA SANTÉ ET DES SERVICES SOCIAUX DU NORD-DU-QUÉBEC

** MEMBRE(S) DE LA RÉGIE RÉGIONALE **

Thompson, Pierre

NBRE MANDAT : 1 DÉBUT MANDAT: 92/06/18 COL. ÉLECT : Cooptation
OCCUPATION :

NOMBRE DE MEMBRES : 12

RÉPERTOIRE DES RÉGIES RÉGIONALES
LISTE NON-CONFIDENTIELLE

NO RÉGIE RÉGIONALE: 11 RÉGIE RÉGIONALE DE LA SANTÉ ET DES SERVICES SOCIAUX DE LA GASPÉSIE-ÎLES-DE-
LA-MADELEINE

** MEMBRE(S) DE LA RÉGIE RÉGIONALE **

Président(e)

Bélanger, Arthur

NBRE MANDAT : 1 DÉBUT MANDAT: 92/07/04 COL. ÉLECT : Groupes intéressés OCCUPATION : Directeur Affaires Administratives, Corporatives & Commun.

DG et Secrétaire

Loiselle, Denis

NBRE MANDAT : 1 DÉBUT MANDAT: 92/02/20 COL. ÉLECT : Directeur(trice) général(e) OCCUPATION : Directeur général

Cotton, Jean-Marie

NBRE MANDAT : 1 DÉBUT MANDAT: 92/07/04 COL. ÉLECT : Établissements publics / C.L.S.C. OCCUPATION : Retraité

Martin, Julien

NBRE MANDAT : 1 DÉBUT MANDAT: 92/07/04 COL. ÉLECT : Établissements publics / C.L.S.C. OCCUPATION : Retraité

Thibault, Pierre

NBRE MANDAT : 1 DÉBUT MANDAT: 92/07/04 COL. ÉLECT : Établissements publics / CH ou CHSLD-CH + 50 lits OCCUPATION : Journalier

Cayouette, Fernand

NBRE MANDAT : 1 DÉBUT MANDAT: 92/07/04 COL. ÉLECT : Établissements publics / CH ou CHSLD-CH + 50 lits OCCUPATION : Retraité

Langlois, Louise

NBRE MANDAT : 1 DÉBUT MANDAT: 92/07/04 COL. ÉLECT : Établissements publics / CH ou CHSLD-CH + 50 lits OCCUPATION : Infirmière-chef

Johnson, Nicole

NBRE MANDAT : 1 DÉBUT MANDAT: 92/07/04 COL. ÉLECT : Femme d'affaires OCCUPATION : Femme d'affaires

Bossé, Jeanne-Mance

NBRE MANDAT : 1 DÉBUT MANDAT: 92/07/04 COL. ÉLECT : Établissements publics / CPEJ-CR OCCUPATION : Retraité

Désilets, Solange

NBRE MANDAT : 1 DÉBUT MANDAT: 92/07/04 COL. ÉLECT : Organismes communautaires OCCUPATION : Coordonnatrice

Audet, Régis

NBRE MANDAT : 1 DÉBUT MANDAT: 92/07/04 COL. ÉLECT : Organismes communautaires OCCUPATION : Directeur général

RÉPÉROIRE DES RÉGIES RÉGIONALES
LISTE NON-CONFIDENTIELLE

NO RÉGIE RÉGIONALE: 11 RÉGIE RÉGIONALE DE LA SANTÉ ET DES SERVICES SOCIAUX DE LA GASPÉSIE-ÎLES-DE-
LA-MADELEINE

** MEMBRE(S) DE LA RÉGIE RÉGIONALE **

Sirois, Jules	NBRE MANDAT : 1	DÉBUT MANDAT: 92/07/04	OCCUPATION : Agent de développement industriel COL. ÉLECT : Groupes socio-économiques
Forest, Alphonse	NBRE MANDAT : 1	DÉBUT MANDAT: 92/07/04	OCCUPATION : Agent de développement COL. ÉLECT : Groupes socio-économiques
Fournier, Georges-Aimé	NBRE MANDAT : 1	DÉBUT MANDAT: 92/07/04	OCCUPATION : Maire COL. ÉLECT : Municipalités
Arsenault, Suzette	NBRE MANDAT : 1	DÉBUT MANDAT: 92/07/04	OCCUPATION : Formatrice COL. ÉLECT : Municipalités
Leblanc, Paul-Henri	NBRE MANDAT : 1	DÉBUT MANDAT: 92/07/04	OCCUPATION : Administrateur COL. ÉLECT : Municipalités
Lemieux, Gaston	NBRE MANDAT : 1	DÉBUT MANDAT: 92/08/29	OCCUPATION : Technicien en travaux publics COL. ÉLECT : Cooptation

NOMBRE DE MEMBRES : 17

RÉPERTOIRE DES RÉGIES RÉGIONALES
LISTE NON-CONFIDENTIELLE

NO RÉGIE RÉGIONALE: 12 RÉGIE RÉGIONALE DE LA SANTÉ ET DES SERVICES SOCIAUX DE CHAUDIÈRE-APPALACHES

** MEMBRE(S) DE LA RÉGIE RÉGIONALE **

Président(e)	Dolan, Mario	NBRE MANDAT : 1	DÉBUT MANDAT: 92/06/18	OCCUPATION : Notaire COL. ÉLECT : Établissements publics / autres CR
Vice-président(e)	Busque, Richard	NBRE MANDAT : 1	DÉBUT MANDAT: 92/07/02	OCCUPATION : Directeur général COL. ÉLECT : Cooptation
DG et Secrétaire	Chouinard, Lionel	NBRE MANDAT : 1	DÉBUT MANDAT: 92/12/02	OCCUPATION : Directeur général COL. ÉLECT : Directeur(trice) général(e)
	Mercier, Jeannine L.	NBRE MANDAT : 1	DÉBUT MANDAT: 92/06/18	OCCUPATION : Directrice d'école COL. ÉLECT : Établissements publics / C.L.S.C.
	Morin, Céline L.	NBRE MANDAT : 1	DÉBUT MANDAT: 92/06/18	OCCUPATION : Directrice générale COL. ÉLECT : Établissements publics / C.L.S.C.
	Chamard, Charles	NBRE MANDAT : 1	DÉBUT MANDAT: 92/06/18	OCCUPATION : Conseiller COL. ÉLECT : Établissements publics / CH ou CHSLD-CH + 50 lits
	Rancourt, Jean-Denis	NBRE MANDAT : 1	DÉBUT MANDAT: 92/06/18	OCCUPATION : Avocat COL. ÉLECT : Établissements publics / CH ou CHSLD-CH + 50 lits
	Beaudoin, François	NBRE MANDAT : 1	DÉBUT MANDAT: 92/06/18	OCCUPATION : Retraité COL. ÉLECT : Établissements publics / CHSLD ou CHSLD-CH - 50 lits
	Nadeau, Normand	NBRE MANDAT : 1	DÉBUT MANDAT: 92/06/18	OCCUPATION : Directeur général COL. ÉLECT : Établissements publics / CPÉJ-CR
	Ramsay, Jacques	NBRE MANDAT : 1	DÉBUT MANDAT: 92/06/18	OCCUPATION : Barbier COL. ÉLECT : Établissements publics / autres CR
	Léveillé, Sœur Monique	NBRE MANDAT : 1	DÉBUT MANDAT: 92/06/18	OCCUPATION : Directrice générale COL. ÉLECT : CHSLD privés conventionnés et autofinancés

RÉPERTOIRE DES RÉGIES RÉGIONALES
LISTE NON-CONFIDENTIELLE

NO RÉGIE RÉGIONALE: 12 RÉGIE RÉGIONALE DE LA SANTÉ ET DES SERVICES SOCIAUX DE CHAUDIÈRE-APPALACHES

** MEMBRE(S) DE LA RÉGIE RÉGIONALE **

Jacques, Benoit	NBRE MANDAT : 1	DÉBUT MANDAT: 92/06/18	OCCUPATION : Directeur des services administratifs COL. ÉLECT : CHSLD privés conventionnés et autofinancés
Beaudry, Paulette	NBRE MANDAT : 1	DÉBUT MANDAT: 92/06/18	OCCUPATION : Coordonnatrice COL. ÉLECT : Organismes communautaires
Croteau, Jean-Claude	NBRE MANDAT : 1	DÉBUT MANDAT: 92/06/18	OCCUPATION : Professeur COL. ÉLECT : Organismes communautaires
Astell, Denis	NBRE MANDAT : 1	DÉBUT MANDAT: 92/06/18	OCCUPATION : COL. ÉLECT : Organismes communautaires
Sirois, Guyline	NBRE MANDAT : 1	DÉBUT MANDAT: 92/06/18	OCCUPATION : Étudiante COL. ÉLECT : Organismes communautaires
Caron, Valier	NBRE MANDAT : 1	DÉBUT MANDAT: 92/06/18	OCCUPATION : Directeur général COL. ÉLECT : Groupes socio-économiques
Ferland, Charlotte	NBRE MANDAT : 1	DÉBUT MANDAT: 92/06/18	OCCUPATION : Directrice générale COL. ÉLECT : Groupes socio-économiques
St-Pierre, Richard	NBRE MANDAT : 1	DÉBUT MANDAT: 92/06/18	OCCUPATION : Directeur général COL. ÉLECT : Groupes socio-économiques
Routhier, Jeannine	NBRE MANDAT : 1	DÉBUT MANDAT: 92/06/18	OCCUPATION : Directrice COL. ÉLECT : Groupes intéressés
Jackson, Maurice	NBRE MANDAT : 1	DÉBUT MANDAT: 92/06/18	OCCUPATION : Cadre scolaire COL. ÉLECT : Groupes intéressés
Racine, Marcel	NBRE MANDAT : 1	DÉBUT MANDAT: 92/06/18	OCCUPATION : Directeur général COL. ÉLECT : Municipalités

MINISTRE DE LA SANTÉ ET DES SERVICES SOCIAUX
SYSTEME DES CONSEILS D'ADMINISTRATION

RÉPERTOIRE DES RÉGIES RÉGIONALES
LISTE NON-CONFIDENTIELLE

NO RÉGIE RÉGIONALE: 12 RÉGIE RÉGIONALE DE LA SANTÉ ET DES SERVICES SOCIAUX DE CHAUDIERE-APPALACHES

** MEMBRE(S) DE LA RÉGIE RÉGIONALE **

Hamel, André	NBRE MANDAT : 1	DÉBUT MANDAT: 92/06/18	COL. ÉLECT : Municipalités	OCCUPATION : Coordonnateur
Hudon, Georges-Henri	NBRE MANDAT : 1	DÉBUT MANDAT: 92/06/18	COL. ÉLECT : Municipalités	OCCUPATION : Médecin vétérinaire
Dumas, Jacques	NBRE MANDAT : 1	DÉBUT MANDAT: 92/06/18	COL. ÉLECT : Municipalités	OCCUPATION : Homme d'affaires

NOMBRE DE MEMBRES : 25

RÉPERTOIRE DES RÉGIES RÉGIONALES
LISTE NON-CONFIDENTIELLE

NO RÉGIE RÉGIONALE: 13 RÉGIE RÉGIONALE DE LA SANTÉ ET DES SERVICES SOCIAUX DE LAVAL

** MEMBRE(S) DE LA RÉGIE RÉGIONALE **

Président(e)	Gélineau, Guy	NBRE MANDAT : 1	DÉBUT MANDAT: 92/09/29	COL. ÉLECT : Cooptation	OCCUPATION : Directeur de la planification et secrétaire général
Vice-président(e)	Moulin, Marie-Christine	NBRE MANDAT : 1	DÉBUT MANDAT: 92/06/17	COL. ÉLECT : CHSLD privés conventionnés	OCCUPATION : Administratrice
DG et Secrétaire	Denis, Lise	NBRE MANDAT : 1	DÉBUT MANDAT: 93/03/08	COL. ÉLECT : Directeur(trice) général(e)	OCCUPATION : Directrice générale
	Coumidis, Photios	NBRE MANDAT : 1	DÉBUT MANDAT: 92/06/17	COL. ÉLECT : Comptable en ménageant accrédité	OCCUPATION : Comptable en ménageant accrédité
	Villeneuve, Gaston	NBRE MANDAT : 1	DÉBUT MANDAT: 92/06/17	COL. ÉLECT : Établissements publics / C.L.S.C.	OCCUPATION : Directeur général intérimaire
	Chapleau, Gaston	NBRE MANDAT : 1	DÉBUT MANDAT: 92/06/17	COL. ÉLECT : Établissements publics / CH ou CHSLD-CH + 50 lits	OCCUPATION : Retraité
	Cabot, Roslyn	NBRE MANDAT : 1	DÉBUT MANDAT: 92/06/17	COL. ÉLECT : Établissements publics / CH ou CHSLD-CH + 50 lits	OCCUPATION : Administratrice
	Brière, Michel	NBRE MANDAT : 1	DÉBUT MANDAT: 92/06/17	COL. ÉLECT : Établissements publics / CHSLD ou CHSLD-CH - 50 lits	OCCUPATION : Directeur général
	Audet, Dominique	NBRE MANDAT : 1	DÉBUT MANDAT: 92/06/17	COL. ÉLECT : Établissements publics / autres CR	OCCUPATION : Avocate
	Sabourin, Rolande	NBRE MANDAT : 1	DÉBUT MANDAT: 92/06/17	COL. ÉLECT : CR privés subventionnés	OCCUPATION : Directrice générale
	Lachaine, Chantal	NBRE MANDAT : 1	DÉBUT MANDAT: 92/06/17	COL. ÉLECT : Organismes communautaires	OCCUPATION : Directrice générale

RÉPERTOIRE DES RÉGIES RÉGIONALES
LISTE NON-CONFIDENTIELLE

NO RÉGIE RÉGIONALE: 13 RÉGIE RÉGIONALE DE LA SANTÉ ET DES SERVICES SOCIAUX DE LAVAL

** MEMBRE(S) DE LA RÉGIE RÉGIONALE **

Labrie, Suzanne	NBRE MANDAT : 1	DÉBUT MANDAT: 93/11/18	OCCUPATION : Directrice COL. ÉLECT : Organismes communautaires
Gariépy, Alain	NBRE MANDAT : 1	DÉBUT MANDAT: 92/06/17	OCCUPATION : Directeur général COL. ÉLECT : Organismes communautaires
Lefebvre, Carmelle	NBRE MANDAT : 1	DÉBUT MANDAT: 93/09/26	OCCUPATION : Directrice générale COL. ÉLECT : Organismes communautaires
Bédard, Jean-Louis	NBRE MANDAT : 1	DÉBUT MANDAT: 92/06/17	OCCUPATION : Directeur opérationnel COL. ÉLECT : Groupes socio-économiques
Garceau Joubert, Évelyna	NBRE MANDAT : 1	DÉBUT MANDAT: 92/06/17	OCCUPATION : Physiothérapeute COL. ÉLECT : Groupes socio-économiques
Villiard, Sylvain	NBRE MANDAT : 1	DÉBUT MANDAT: 92/06/17	OCCUPATION : Vérificateur COL. ÉLECT : Groupes socio-économiques
Cormier, Robert	NBRE MANDAT : 1	DÉBUT MANDAT: 92/06/17	OCCUPATION : Directeur COL. ÉLECT : Groupes intéressés
Major, Michelle	NBRE MANDAT : 1	DÉBUT MANDAT: 92/06/17	OCCUPATION : Conseillère municipale COL. ÉLECT : Municipalités
Goulet, Denis	NBRE MANDAT : 1	DÉBUT MANDAT: 93/11/16	OCCUPATION : Conseiller municipal COL. ÉLECT : Municipalités
Garvais, André	NBRE MANDAT : 1	DÉBUT MANDAT: 92/06/17	OCCUPATION : Directeur général COL. ÉLECT : Municipalités
Hamel, Micheline	NBRE MANDAT : 1	DÉBUT MANDAT: 92/06/17	OCCUPATION : Conseillère municipale COL. ÉLECT : Municipalités

MINISTRE DE LA SANTÉ ET DES SERVICES SOCIAUX
SYSTEME DES CONSEILS D'ADMINISTRATION

RÉPERTOIRE DES RÉGIES RÉGIONALES
LISTE NON-CONFIDENTIELLE

NO RÉGIE RÉGIONALE: 13 RÉGIE RÉGIONALE DE LA SANTÉ ET DES SERVICES SOCIAUX DE LAVAL

** MEMBRE(S) DE LA RÉGIE RÉGIONALE **

Saucier, Claude

NBRE MANDAT : 1 DÉBUT MANDAT: 93/09/16 COL. ÉLECT : Président(e) de la commission médicale régionale
OCCUPATION : Médecin omnipraticien

NOMBRE DE MEMBRES : 23

RÉPERTOIRE DES RÉGIES RÉGIONALES
LISTE NON-CONFIDENTIELLE

NO RÉGIE RÉGIONALE: 14 RÉGIE RÉGIONALE DE LA SANTÉ ET DES SERVICES SOCIAUX DE LANAUDIÈRE

** MEMBRE(S) DE LA RÉGIE RÉGIONALE **

Président(e)	Arsenault, Jean-Pierre	NBRE MANDAT : 1	DÉBUT MANDAT: 92/06/17	COL. ÉLECT : Groupes socio-économiques	OCCUPATION : Avocat
Vice-président(e)	Grenon, Marie-Paule	NBRE MANDAT : 1	DÉBUT MANDAT: 92/06/17	COL. ÉLECT : Établissements publics / C.L.S.C.	OCCUPATION : Professeure
Directeur(trice) général(e)	Bergeron, Raynald	NBRE MANDAT : 1	DÉBUT MANDAT: 93/02/01	COL. ÉLECT : Directeur(trice) général(e)	OCCUPATION : Directeur général
Secrétaire	Perreault, Claudine	NBRE MANDAT : 1	DÉBUT MANDAT: 92/06/17	COL. ÉLECT : Établissements publics / C.L.S.C.	OCCUPATION : Infirmière
	Sauvé, Réal	NBRE MANDAT : 1	DÉBUT MANDAT: 93/09/21	COL. ÉLECT : Établissements publics / C.L.S.C.	OCCUPATION : Agent stagiaire en assurance de personnes
	Bourassa, Maurice J.	NBRE MANDAT : 1	DÉBUT MANDAT: 92/06/17	COL. ÉLECT : Établissements publics / CH ou CHSLD-CH + 50 lits	OCCUPATION : Directeur du marketing
	Stevens, Rexford	NBRE MANDAT : 1	DÉBUT MANDAT: 92/06/17	COL. ÉLECT : Établissements publics / CH ou CHSLD-CH + 50 lits	OCCUPATION : Consultant
	Thibaudeau, Gaétan	NBRE MANDAT : 1	DÉBUT MANDAT: 92/06/17	COL. ÉLECT : Établissements publics / CHSLD ou CHSLD-CH - 50 lits	OCCUPATION : Chef d'unité en réadaptation
	Deachènes, Jacques	NBRE MANDAT : 1	DÉBUT MANDAT: 92/06/17	COL. ÉLECT : Établissements publics / autres CR	OCCUPATION : Banquier
	Asselin, Gérald	NBRE MANDAT : 1	DÉBUT MANDAT: 92/06/17	COL. ÉLECT : CHSLD privés conventionnés	OCCUPATION : Directeur général
	Beauparlant, Robert	NBRE MANDAT : 1	DÉBUT MANDAT: 92/06/17	COL. ÉLECT : Organismes communautaires	OCCUPATION : Directeur général

MINISTERE DE LA SANTÉ ET DES SERVICES SOCIAUX
SYSTEME DES CONSEILS D'ADMINISTRATION

94-04-11 09:08
M07.S52

RÉPERTOIRE DES RÉGIES RÉGIONALES
LISTE NON-CONFIDENTIELLE

NO RÉGIE RÉGIONALE: 14 RÉGIE RÉGIONALE DE LA SANTÉ ET DES SERVICES SOCIAUX DE LANAUDIERE

** MEMBRE(S) DE LA RÉGIE RÉGIONALE **

Vandal, Joane	NBRE MANDAT : 1	DÉBUT MANDAT: 94/01/18	COL. ÉLECT : Organismes communautaires	OCCUPATION : Coordonnatrice
Thibodeau, Lucie	NBRE MANDAT : 1	DÉBUT MANDAT: 92/06/17	COL. ÉLECT : Organismes communautaires	OCCUPATION : Inter-Femmes
Sauriol, Lyne	NBRE MANDAT : 1	DÉBUT MANDAT: 92/06/17	COL. ÉLECT : Organismes communautaires	OCCUPATION : Directrice
Hurens, Norman	NBRE MANDAT : 1	DÉBUT MANDAT: 92/06/17	COL. ÉLECT : Groupes socio-économiques	OCCUPATION : Ingénieur
Larose, Joël	NBRE MANDAT : 1	DÉBUT MANDAT: 92/06/17	COL. ÉLECT : Groupes socio-économiques	OCCUPATION : Arpenteur-géomètre
Rivet, Giselle	NBRE MANDAT : 1	DÉBUT MANDAT: 92/06/17	COL. ÉLECT : Groupes intéressés	OCCUPATION : Pré-retraitée & bénévole
Naud, Réal	NBRE MANDAT : 1	DÉBUT MANDAT: 92/06/17	COL. ÉLECT : Municipalités	OCCUPATION : Directeur général
Deschênes, Richard	NBRE MANDAT : 1	DÉBUT MANDAT: 92/06/17	COL. ÉLECT : Municipalités	OCCUPATION : Technicien
Aubin, Germain	NBRE MANDAT : 1	DÉBUT MANDAT: 93/11/16	COL. ÉLECT : Municipalités	OCCUPATION : Commis-vendeur
Miron, Richard	NBRE MANDAT : 1	DÉBUT MANDAT: 92/06/17	COL. ÉLECT : Municipalités	OCCUPATION : Intervenant
Fauconnier, Marcel	NBRE MANDAT : 1	DÉBUT MANDAT: 93/05/26	COL. ÉLECT : Président(e) de la commission médicale régionale	OCCUPATION : Médecin

RÉPERTOIRE DES RÉGIES RÉGIONALES
LISTE NON-CONFIDENTIELLE

NO RÉGIE RÉGIONALE: 14 RÉGIE RÉGIONALE DE LA SANTÉ ET DES SERVICES SOCIAUX DE LANAUDIÈRE

** MEMBRE(S) DE LA RÉGIE RÉGIONALE **

St-Georges, Andrée

NBRE MANDAT : 1 DÉBUT MANDAT: 92/07/07 COL. ÉLECT : Cooptation
OCCUPATION : Directrice générale

NOMBRE DE MEMBRES : 23

RÉPERTOIRE DES RÉGIES RÉGIONALES
LISTE NON-CONFIDENTIELLE

NO RÉGIE RÉGIONALE: 15 RÉGIE RÉGIONALE DE LA SANTÉ ET DES SERVICES SOCIAUX DES LAURENTIDES

** MEMBRE(S) DE LA RÉGIE RÉGIONALE **

Président(e)	St-Onge, Florian	NBRE MANDAT : 1	DÉBUT MANDAT: 92/06/17	OCCUPATION : Retraité COL. ÉLECT : Municipalités
Vice-président(e)	Gagnon, Georges	NBRE MANDAT : 1	DÉBUT MANDAT: 92/06/17	OCCUPATION : Professeur COL. ÉLECT : Groupes intéressés
DC et Secrétaire	Léger, Michel	NBRE MANDAT : 1	DÉBUT MANDAT: 92/10/01	OCCUPATION : Directeur général COL. ÉLECT : Directeur(trice) général(e)
	Poïtras, Jean	NBRE MANDAT : 1	DÉBUT MANDAT: 92/06/17	OCCUPATION : Directeur général COL. ÉLECT : Établissements publics / C.L.S.C.
	Vaillancourt, Guy	NBRE MANDAT : 1	DÉBUT MANDAT: 92/06/17	OCCUPATION : Technologue COL. ÉLECT : Établissements publics / C.L.S.C.
	Caron, Marie	NBRE MANDAT : 1	DÉBUT MANDAT: 92/06/17	OCCUPATION : Secrétaire COL. ÉLECT : Établissements publics / C.L.S.C.
	Pagé, Pierre	NBRE MANDAT : 1	DÉBUT MANDAT: 92/06/17	OCCUPATION : Directeur général COL. ÉLECT : Établissements publics / CH ou CHSLD-CH + 50 lits
	Madore, Gilles	NBRE MANDAT : 1	DÉBUT MANDAT: 92/06/17	OCCUPATION : Arpenteur-géomètre COL. ÉLECT : Établissements publics / CH ou CHSLD-CH + 50 lits
	Léonard, Claire	NBRE MANDAT : 1	DÉBUT MANDAT: 92/06/17	OCCUPATION : Gestionnaire de l'entreprise familiale COL. ÉLECT : Établissements publics / CHSLD ou CHSLD-CH - 50 lits
	Ball, David L.	NBRE MANDAT : 1	DÉBUT MANDAT: 92/06/17	OCCUPATION : Retraité COL. ÉLECT : Établissements publics / CPEJ-CR
	Richard, Ronald	NBRE MANDAT : 1	DÉBUT MANDAT: 92/06/17	OCCUPATION : Fonctionnaire COL. ÉLECT : Établissements publics / autres CR

RÉPERTOIRE DES RÉGIES RÉGIONALES
LISTE NON-CONFIDENTIELLE

NO RÉGIE RÉGIONALE: 15 RÉGIE RÉGIONALE DE LA SANTÉ ET DES SERVICES SOCIAUX DES LAURENTIDES

** MEMBRE(S) DE LA RÉGIE RÉGIONALE **

Fournier, Louis-Henri

NBRE MANDAT : 1 DÉBUT MANDAT: 92/06/17
OCCUPATION : Directeur général
COL. ÉLECT : CHSLD privés conventionnés

Beausoleil, Guy

NBRE MANDAT : 1 DÉBUT MANDAT: 93/10/15
OCCUPATION : Curé
COL. ÉLECT : Organismes communautaires

Martel, Jeannine

NBRE MANDAT : 1 DÉBUT MANDAT: 93/01/15
OCCUPATION : Directrice - centre de formation
COL. ÉLECT : Organismes communautaires

Fillion, Daniel

NBRE MANDAT : 1 DÉBUT MANDAT: 92/06/17
OCCUPATION : Directeur
COL. ÉLECT : Organismes communautaires

Beaulieu, Monique

NBRE MANDAT : 1 DÉBUT MANDAT: 92/09/12
OCCUPATION : Directrice
COL. ÉLECT : Organismes communautaires

Desrosiers, Marie-Hélène

NBRE MANDAT : 1 DÉBUT MANDAT: 92/06/17
OCCUPATION : Directrice générale
COL. ÉLECT : Groupes socio-économiques

Raynault, Guy

NBRE MANDAT : 1 DÉBUT MANDAT: 92/06/17
OCCUPATION : Directeur général adjoint
COL. ÉLECT : Groupes socio-économiques

Coulombe, Jean

NBRE MANDAT : 1 DÉBUT MANDAT: 92/12/09
OCCUPATION :
COL. ÉLECT : Groupes intéressés

Belley, Laurent G.

NBRE MANDAT : 1 DÉBUT MANDAT: 92/06/17
OCCUPATION : Maire
COL. ÉLECT : Municipalités

Séguin, Jocelyn

NBRE MANDAT : 1 DÉBUT MANDAT: 92/06/17
OCCUPATION : Éducateur
COL. ÉLECT : Municipalités

Vendette, Michel

NBRE MANDAT : 1 DÉBUT MANDAT: 92/06/17
OCCUPATION : Conseiller municipal
COL. ÉLECT : Municipalités

MINISTERE DE LA SANTÉ ET DES SERVICES SOCIAUX
SYSTEME DES CONSEILS D'ADMINISTRATION

RÉPERTOIRE DES RÉGIES RÉGIONALES
LISTE NON-CONFIDENTIELLE

NO RÉGIE RÉGIONALE: 15 RÉGIE RÉGIONALE DE LA SANTÉ ET DES SERVICES SOCIAUX DES LAURENTIDES

** MEMBRE(S) DE LA RÉGIE RÉGIONALE **

Dupras, Georges	NBRE MANDAT : 1	DÉBUT MANDAT: 93/04/20	COL. ÉLECT : Président(e) de la commission médicale régionale	OCCUPATION : Médecin
Drouin, Yvonne	NBRE MANDAT : 1	DÉBUT MANDAT: 92/07/07	COL. ÉLECT : Cooptation	OCCUPATION : Retraitée

NOMBRE DE MEMBRES : 24

94-04-11 09:08
M07.352

RÉPERTOIRE DES RÉGIES RÉGIONALES
LISTE NON-CONFIDENTIELLE

NO RÉGIE RÉGIONALE: 16 RÉGIE RÉGIONALE DE LA SANTÉ ET DES SERVICES SOCIAUX DE LA MONTÉRÉGIE

** MEMBRE(S) DE LA RÉGIE RÉGIONALE **

Président(e)	Beaudoin, Jean-Claude	NBRE MANDAT : 1	DÉBUT MANDAT: 92/06/25	OCCUPATION : Courtier COL. ÉLECT : Établissements publics / autres CR
Vice-président(e)	Bérubé, Paul-Claude	NBRE MANDAT : 1	DÉBUT MANDAT: 92/06/25	OCCUPATION : Avocat COL. ÉLECT : Municipalités
Directeur(trice) général(e)	Gauthier, Hubert	NBRE MANDAT : 1	DÉBUT MANDAT: 92/10/01	OCCUPATION : Directeur général COL. ÉLECT : Directeur(trice) général(e)
Secrétaire	Lemonde, Jean	NBRE MANDAT : 1	DÉBUT MANDAT: 92/06/25	OCCUPATION : Directeur régional COL. ÉLECT : Établissements publics / C.L.S.C.
	Foisy, André	NBRE MANDAT : 1	DÉBUT MANDAT: 92/06/25	OCCUPATION : Directeur général COL. ÉLECT : Établissements publics / C.L.S.C.
	Berthiaume, Jean-Guy	NBRE MANDAT : 1	DÉBUT MANDAT: 92/06/25	OCCUPATION : Représentant immobilier COL. ÉLECT : Établissements publics / CH ou CHSLD-CH + 50 lits
	Daigneault Bourdeau, Marie-Claire	NBRE MANDAT : 1	DÉBUT MANDAT: 92/06/25	OCCUPATION : Administratrice COL. ÉLECT : Établissements publics / CH ou CHSLD-CH + 50 lits
	Desnoyers, Michel	NBRE MANDAT : 1	DÉBUT MANDAT: 92/06/25	OCCUPATION : Directeur général COL. ÉLECT : Établissements publics / CHSLD ou CHSLD-CH - 50 lits
	Laverdière, Jean-Michel	NBRE MANDAT : 1	DÉBUT MANDAT: 92/06/25	OCCUPATION : Consultant COL. ÉLECT : Établissements publics / CPEJ-CR
	Gaudette, André	NBRE MANDAT : 1	DÉBUT MANDAT: 92/06/25	OCCUPATION : Directeur général COL. ÉLECT : CHSLD privés conventionnés
	St-Martin, Claudette	NBRE MANDAT : 1	DÉBUT MANDAT: 92/06/25	OCCUPATION : Directrice générale COL. ÉLECT : Organismes communautaires

RÉPERTOIRE DES RÉGIES RÉGIONALES
LISTE NON-CONFIDENTIELLE

NO RÉGIE RÉGIONALE: 16 RÉGIE RÉGIONALE DE LA SANTÉ ET DES SERVICES SOCIAUX DE LA MONTÉRÉGIE

** MEMBRE(S) DE LA RÉGIE RÉGIONALE **

Dunant, Marc	NBRE MANDAT : 1	DÉBUT MANDAT: 92/06/25	OCCUPATION : Coordonnateur COL. ÉLECT : Organismes communautaires
Séguin, Danielle	NBRE MANDAT : 1	DÉBUT MANDAT: 92/06/25	OCCUPATION : Professeure COL. ÉLECT : Organismes communautaires
Pomerleau, Jean-François	NBRE MANDAT : 1	DÉBUT MANDAT: 92/06/25	OCCUPATION : Coordonnateur COL. ÉLECT : Organismes communautaires
Predette, Claude	NBRE MANDAT : 1	DÉBUT MANDAT: 92/06/25	OCCUPATION : Organisateur communautaire COL. ÉLECT : Groupes socio-économiques
Désilets, Anne	NBRE MANDAT : 1	DÉBUT MANDAT: 92/06/25	OCCUPATION : Directrice générale COL. ÉLECT : Groupes socio-économiques
Murray, Michael	NBRE MANDAT : 1	DÉBUT MANDAT: 92/06/25	OCCUPATION : Entrepreneur COL. ÉLECT : Groupes intéressés
Khelifa, Louise S.	NBRE MANDAT : 1	DÉBUT MANDAT: 92/06/25	OCCUPATION : Adjointe au directeur des services pédagogiques COL. ÉLECT : Groupes intéressés
Rousse, Gaétan	NBRE MANDAT : 1	DÉBUT MANDAT: 92/06/25	OCCUPATION : Maire COL. ÉLECT : Municipalités
Jankowski, Eugène	NBRE MANDAT : 1	DÉBUT MANDAT: 92/06/25	OCCUPATION : Psycho-éducateur COL. ÉLECT : Municipalités
Cardinal, Louise	NBRE MANDAT : 1	DÉBUT MANDAT: 92/06/25	OCCUPATION : Conseillère COL. ÉLECT : Municipalités
Marcoux, Laurent	NBRE MANDAT : 1	DÉBUT MANDAT: 93/04/28	OCCUPATION : Médecin omnipraticien COL. ÉLECT : Président(e) de la commission médicale régionale

RÉPERTOIRE DES RÉGIES RÉGIONALES
LISTE NON-CONFIDENTIELLE

NO RÉGIE RÉGIONALE: 16 RÉGIE RÉGIONALE DE LA SANTÉ ET DES SERVICES SOCIAUX DE LA MONTÉRÉGIE

** MEMBRE(S) DE LA RÉGIE RÉGIONALE **

Godbout-Perreault, Pierrette	NBRE MANDAT : 1	DÉBUT MANDAT: 92/09/29	OCCUPATION : Directrice
			COL. ÉLECT : Cooptation
Cossotte, Diane	NBRE MANDAT : 1	DÉBUT MANDAT: 92/09/29	OCCUPATION : Coordonnatrice
			COL. ÉLECT : Cooptation
Fontaine-Deshales, Johanne	NBRE MANDAT : 1	DÉBUT MANDAT: 92/09/29	OCCUPATION : Conseillère municipale
			COL. ÉLECT : Cooptation

NOMBRE DE MEMBRES : 25

MINISTÈRE DE LA SANTÉ ET DES SERVICES SOCIAUX
SYSTÈME DES CONSEILS D'ADMINISTRATION

RÉPERTOIRE DES RÉGIES RÉGIONALES
LISTE NON-CONFIDENTIELLE

NO RÉGIE RÉGIONALE: 17 RÉGIE RÉGIONALE DE LA SANTÉ ET DES SERVICES SOCIAUX DE KATIVIK (INUITS)

** MEMBRE(S) DE LA RÉGIE RÉGIONALE **

Président(e)	Dupuis, Jean	NBRE MANDAT : 1	DÉBUT MANDAT: / / 0	COL. ÉLECT : établissements publics / C.I.S.C.	OCCUPATION :
Directeur(trice) général(e)	Epoo-York, Lizzie	NBRE MANDAT : 1	DÉBUT MANDAT: / / 0	COL. ÉLECT : Directeur(trice) général(e)	OCCUPATION : Directrice générale
	Snowball, Norman	NBRE MANDAT : 1	DÉBUT MANDAT: / / 0	COL. ÉLECT : établissements publics / C.I.S.C.	OCCUPATION :
	Waycme, Lydia	NBRE MANDAT : 1	DÉBUT MANDAT: / / 0	COL. ÉLECT : établissements publics / C.I.S.C.	OCCUPATION :
	Grey, Eva S.	NBRE MANDAT : 1	DÉBUT MANDAT: / / 0	COL. ÉLECT : établissements publics / C.I.S.C.	OCCUPATION :
	Thomassie, Adamie	NBRE MANDAT : 1	DÉBUT MANDAT: / / 0	COL. ÉLECT : établissements publics / C.I.S.C.	OCCUPATION :
	Tukkiapik, Eva	NBRE MANDAT : 1	DÉBUT MANDAT: / / 0	COL. ÉLECT : établissements publics / C.I.S.C.	OCCUPATION :
	Irniq, Jugini	NBRE MANDAT : 1	DÉBUT MANDAT: / / 0	COL. ÉLECT : établissements publics / C.I.S.C.	OCCUPATION :
	Kestainak, Willie	NBRE MANDAT : 1	DÉBUT MANDAT: / / 0	COL. ÉLECT : établissements publics / C.I.S.C.	OCCUPATION :
	Qinuajuak, Lucasl	NBRE MANDAT : 1	DÉBUT MANDAT: / / 0	COL. ÉLECT : établissements publics / C.I.S.C.	OCCUPATION :
	Sivuarapik, Simiunie	NBRE MANDAT : 1	DÉBUT MANDAT: / / 0	COL. ÉLECT : établissements publics / C.I.S.C.	OCCUPATION :

RÉPERTOIRE DES RÉGIES RÉGIONALES
LISTE NON-CONFIDENTIELLE

NO RÉGIE RÉGIONALE: 17 RÉGIE RÉGIONALE DE LA SANTÉ ET DES SERVICES SOCIAUX DE KATIVIK (INUITS)

** MEMBRE(S) DE LA RÉGIE RÉGIONALE **

Weetaluktuk, Eli

NBRE MANDAT : 1 DÉBUT MANDAT: / / 0 COL. ÉLECT : établissements publics / C.I.S.C.
OCCUPATION :

Kasudluak, Juani

NBRE MANDAT : 1 DÉBUT MANDAT: / / 0 COL. ÉLECT : établissements publics / C.I.S.C.
OCCUPATION :

Niviexie, Nyva

NBRE MANDAT : 1 DÉBUT MANDAT: / / 0 COL. ÉLECT : établissements publics / C.I.S.C.
OCCUPATION :

NOMBRE DE MEMBRES : 14

MINISTÈRE DE LA SANTÉ ET DES SERVICES SOCIAUX
SYSTÈME DES CONSEILS D'ADMINISTRATION

RÉPERTOIRE DES RÉGIES RÉGIONALES
LISTE NON-CONFIDENTIELLE

NO RÉGIE RÉGIONALE: 18 RÉGIE RÉGIONALE DE LA SANTÉ ET DES SERVICES SOCIAUX DU CONSEIL CRI (BAIE-JAMES)

** MEMBRE(S) DE LA RÉGIE RÉGIONALE **

Président(e)

Gilpin, Kenneth

NBRE MANDAT : 1 DÉBUT MANDAT: / / 0 COL. ÉLECT : Établissements publics / C.L.S.C. OCCUPATION :

Directeur(trice) général(e)

Bobbish, James

NBRE MANDAT : 1 DÉBUT MANDAT: / / 0 COL. ÉLECT : Directeur(trice) général(e) OCCUPATION : DIRECTEUR GÉNÉRAL

Georgekish, Fred

NBRE MANDAT : 1 DÉBUT MANDAT: / / 0 COL. ÉLECT : Établissements publics / C.L.S.C. OCCUPATION :

Pashagumiskum, Nellie

NBRE MANDAT : 1 DÉBUT MANDAT: / / 0 COL. ÉLECT : Établissements publics / C.L.S.C. OCCUPATION :

Tanoush, Mathew

NBRE MANDAT : 1 DÉBUT MANDAT: / / 0 COL. ÉLECT : Établissements publics / C.L.S.C. OCCUPATION :

Petawabano, Bella

NBRE MANDAT : 1 DÉBUT MANDAT: / / 0 COL. ÉLECT : Établissements publics / C.L.S.C. OCCUPATION :

Suntherland, Lily

NBRE MANDAT : 1 DÉBUT MANDAT: / / 0 COL. ÉLECT : Établissements publics / C.L.S.C. OCCUPATION :

Masty, Elizabeth

NBRE MANDAT : 1 DÉBUT MANDAT: / / 0 COL. ÉLECT : Établissements publics / C.L.S.C. OCCUPATION :

Blackned, Raymond

NBRE MANDAT : 1 DÉBUT MANDAT: / / 0 COL. ÉLECT : Établissements publics / C.L.S.C. OCCUPATION :

St-Pierre, Lisa

NBRE MANDAT : 1 DÉBUT MANDAT: / / 0 COL. ÉLECT : Établissements publics / C.L.S.C. OCCUPATION :

Pachanos, Violet

NBRE MANDAT : 1 DÉBUT MANDAT: / / 0 COL. ÉLECT : Établissements publics / C.L.S.C. OCCUPATION :

RÉPERTOIRE DES RÉGIES RÉGIONALES
LISTE NON-CONFIDENTIELLE

NO RÉGIE RÉGIONALE: 18 RÉGIE RÉGIONALE DE LA SANTÉ ET DES SERVICES SOCIAUX DU CONSEIL CRI (BAIE-JAMES)

** MEMBRE(S) DE LA RÉGIE RÉGIONALE **

Smeja, Helen

NBRE MANDAT : 1 DÉBUT MANDAT: / / 0 COL. ÉLECT : Établissements publics / CH ou CHSLD-CH + 50 lits
OCCUPATION :

Pachanos, George

NBRE MANDAT : 1 DÉBUT MANDAT: / / 0 COL. ÉLECT : Établissements publics / CH ou CHSLD-CH + 50 lits
OCCUPATION :

Snyder, Thérèse

NBRE MANDAT : 1 DÉBUT MANDAT: / / 0 COL. ÉLECT : Établissements publics / CHSLD ou CHSLD-CH - 50 lits
OCCUPATION :

Bearskin, Abraham

NBRE MANDAT : 1 DÉBUT MANDAT: / / 0 COL. ÉLECT : Établissements publics / CPEJ-CR
OCCUPATION :

Robinson, Elizabeth

NBRE MANDAT : 1 DÉBUT MANDAT: / / 0 COL. ÉLECT : Établissements publics / CPEJ-CR
OCCUPATION :

NOMBRE DE MEMBRES : 16

ÉTUDE DES CRÉDITS 1994-1995

MINISTÈRE DE LA SANTÉ ET DES SERVICES SOCIAUX

QUESTION NO 35 (Suite)

Dans le cadre de la réforme des services de santé et des services sociaux:

- e) à propos du Centre de référence des directeurs généraux et des cadres:
 - Organigramme, budget et nombre d'employés;
 - Nombre et nature des dossiers traités;



CENTRE DE RÉFÉRENCE
DES DIRECTEURS GÉNÉRAUX ET DES CADRES

ORGANIGRAMME

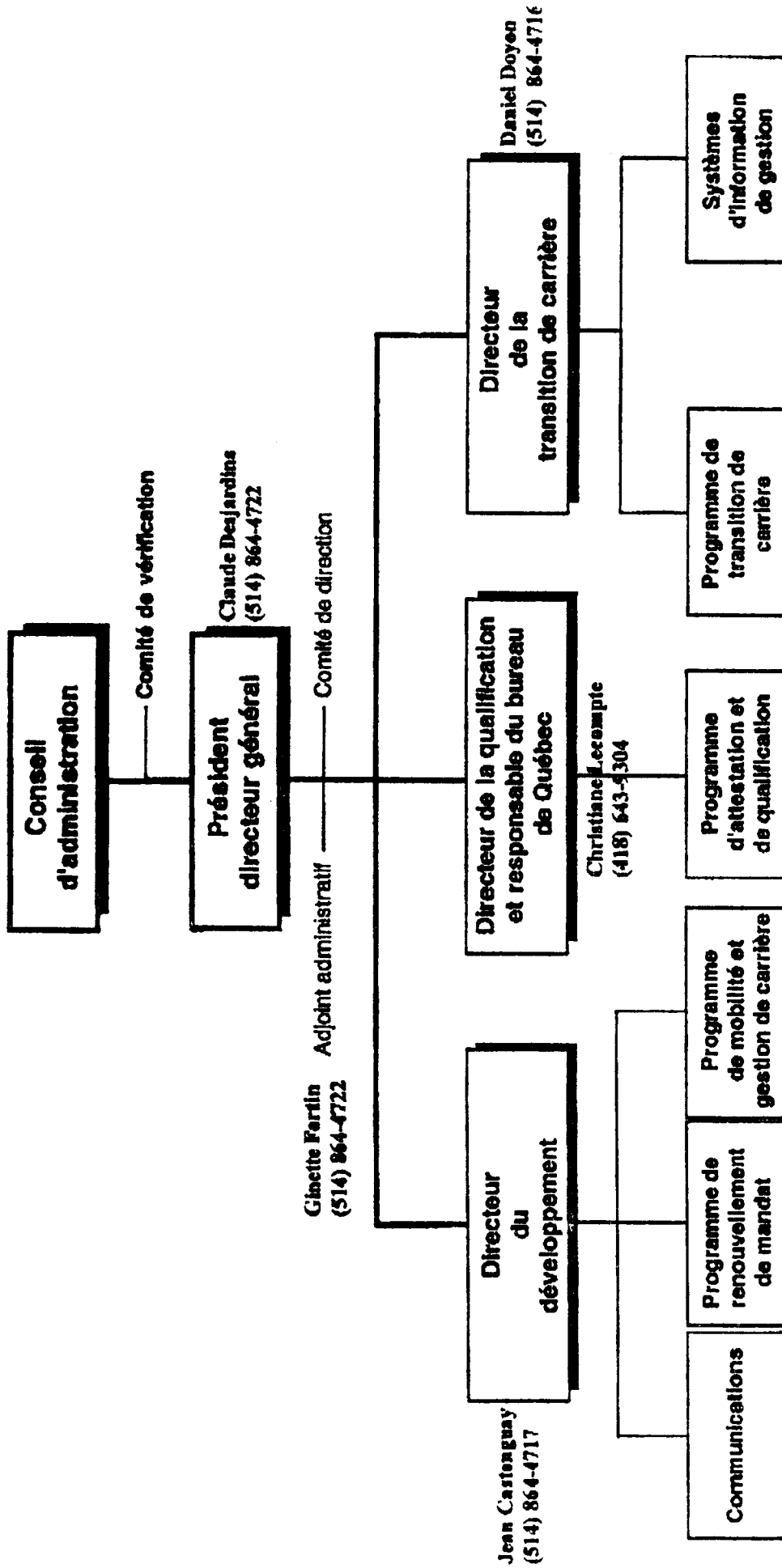



BUDGET 1993-1994

REVENUS

1 774 200 \$

DÉPENSES

Salaires et avantages sociaux	911 330 \$	
Frais de déplacement et séjour	106 800	
Honoraires professionnels	150 000	
Frais d'opérations de bureau	125 100	
Systèmes d'information	167 000	
Locaux	294 000	
Programmes de soutien	481 500	
Conception et développement	215 000 \$	2 450 730
	<hr/>	<hr/>

EXCÉDENT DES DÉPENSES SUR LES REVENUS

(676 530)

SURPLUS D'OPÉRATIONS AU 31-03-93

1 123 804

SURPLUS D'OPÉRATIONS AU 31-03-94

447 274\$



Nombre d'employés en date du 30-03-94

■	Président-directeur général	1
■	Directeurs	3
■	Conseillers en transition de carrière	5
■	Personnel de bureau	6
		<hr/>
		15



CENTRE DE RÉFÉRENCE DES DIRECTEURS GÉNÉRAUX ET DES CADRES
STATISTIQUES EN DATE DU 7 MARS 1994

QUALIFICATIONS EFFECTUÉES OU EN COURS DEPUIS LE 1 ^{ER} AVRIL 1993												
RÉGION	CATÉGORIE	CICD	CHSLD	CHPSY	CAR	CAH	CISC	CHEJ	RÉGIES	TOTAL QI PAR RÉGION	TOTAL QI PAR RÉGION	TOTAL PAR RÉGION
01	Q1						2			2		8
02	Q1	1								1		4
03	Q1	1		1	3	1			1	7		10
04	Q1	2				1				3		10
05	Q1		1		1	1				3		4
06	Q1	1	6		2	2	1			14		21
07	Q1	2		1		2	1			5		11
08	Q1		1	1			3			5		6
09	Q1						1			1		5
10	Q1	1								1		2

1 = Attestation de la qualification lors de la nomination d'un directeur général

4 = Attestation des exigences requises lors du renouvellement de contrat d'un directeur général



CENTRE DE RÉFÉRENCE
DES DIRECTEURS GÉNÉRAUX ET DES CADRES

QUALIFICATIONS EFFECTUÉES OU EN COURS DEPUIS LE 1^{ER} AVRIL 1993

RÉGION	CATÉGORIE	CI/CD	CHS/D	CI/PSY	CAR	CAH	CLSC	CPEJ	RÉGIES	TOTAL QI PAR RÉGION	TOTAL QI PAR RÉGION	TOTAL PAR RÉGION
11	Q1	1				2				4		6
12	Q1									0		6
13	Q1									0		3
14	Q1	1				1	1			3		4
15	Q1		1		1	2	1			5		7
16	Q1	2			1		3			6		9
17	Q1									0		0
18	Q1									0		0
		21	9	3	10	13	55	0	2	60		116

1 = Attestation de la qualification lors de la nomination d'un directeur général

2 = Attestation des compétences acquises lors d'un renouvellement d'un directeur général

**RAPPORT D'ÉTAPE
PROGRAMME DE TRANSITION DE CARRIÈRE**

1. Profil de la clientèle inscrite au 1^{er} mars 1994
2. Nombre d'employeurs inscrits au 1^{er} mars 1994
3. Distribution des employeurs par nombre de cadres inscrits au 1^{er} mars 1994
4. Dossiers fermés du 01.04.93 au 01.03.94
5. Avis d'intention - Nombre de cadres visés - Activités de décembre 93 à février 94 inclusivement

Daniel Doyon
Directeur de la transition de carrière

15 mars 1994

CRDGC - PROGRAMME DE TRANSITION DE CARRIÈRE

PROFIL DE LA CLIENTÈLE INSCRITE AU 1^{er} MARS 1994

No. région	Nom des régions	Effectif des cadres inscrits au CRDGC au 1 ^{er} mars 1994 par niveau d'encadrement										* Effectif des cadres du réseau SSS au 31.03.92	
		CA	CS	CC	CC-1	CC-2	CC-3	CC-4	CC-5	CC-6	CC-7	1992	1993
01	Bas St-Laurent	3									1	304	3
02	Saguenay-Lac St-Jean	20		5							10	649	4
03	Québec	16	3	1							8	698	12
04	Mauricie-Bois-Francs	18	2	4							10	102	7
05	Estrie	7		4							4	129	4
06	Montréal-Centre	47	16	9							31	100	37
07	Ottawa	7		2							3	241	3
08	Abitibi-Témiscamingue	1									0	399	2
09	Côte-Nord	2	1	1							2	244	2
10	Nord du Québec	1									0	47	0
11	Gaspésie-Iles de la Madeleine	2	2	1							2	505	2
12	Chaudière-Appalaches	7		3							4	353	4
13	Laval	1									0	278	3
14	Lanaudière	10	2	1							2	369	3
15	Laurentides	13	1	3							7	257	4
16	Montréal-Est	10	6	3							8	183	10
Total :		165	33	37							109	4 613	100

ÉVOLUTION DE LA CLIENTÈLE DU 01.04.93 AU 01.03.94

Dossiers actifs au 01.04.93		Nouveaux dossiers		Dossiers fermés		Dossiers actifs au 01.03.94	
128		232		125		235	

* Source Ministère de la santé et des services sociaux au 31.03.92

CRDGC - PROGRAMME DE TRANSITION DE CARRIÈRE

NOMBRE D'EMPLOYEURS INSCRITS AU 1^{er} MARS 1994

Régions	CH	CHSLD	CJ	CAR	CLSC	CA privés	CH privés	Régler R.	Autres	Total
01	1	2								3
02	5	7	1	1						14
03	5	2		4	1					12
04	7	4	1	1	1			1		15
05	3	2	1							6
06	14	10	2	3	1	2	2	1	1	36
07	2	2	1							5
08								1		1
09	1	1	1							3
10					1					1
11	1	1		1				1		4
12	2	5			1					8
13	1									1
14	2	2	1	2						7
15	2	3	1	1				1		8
16	3	4		2	1					10
Total	49	45	9	15	6	2	2	5	1	134

15 mars 1994

CRDGC - PROGRAMME DE TRANSITION DE CARRIÈRE

DISTRIBUTION DES EMPLOYEURS PAR NOMBRE DE CADRES INSCRITS AU 1^{er} MARS 1994

Nombre de cadres	CH	CHSLD	CJ	CAR	CLSC	CA privés	CH privés	Régles R.	Autres	Total
1	30	34	5	12	6	2	1	3	1	94
2	8	5	1	2	1		1	2		36
3	2	2	1	1						18
4	3	2								20
5	2		2	1						25
6	1	2								18
7	1									7
8	1									8
9	1									9
Total	49	45	9	15	6	2	2	5	1	

Nombre d'employeurs inscrits : 134
Nombre de cadres inscrits : 235

CRDGC

PROGRAMME DE TRANSITION DE CARRIÈRE

DOSSIERS FERMÉS DU 01.04.93 AU 01.03.94					
	Niveau d'encadrement				
SOLUTIONS	CF	CS	Hors cadres	Total	%
Remplacement (poste cadre)	35	15	4	54	43
Réaffectation (poste non cadre)	22	4	1	27	22
Indemnité fin d'emploi	14	1		15	12
Retraite/Préretraite	19	2	1	22	18
Autres solutions	2		1	3	2
Pas de solution	4			4	3
TOTAL	96	22	7	125	100

14 mars 1994

CRDGC - PROGRAMME DE TRANSITION DE CARRIÈRE

AVIS D'INTENTION - NOMBRE DE CADRES VISÉS
 Décembre 1993, janvier et février 1994

NOMBRE DE CADRES	Décembre	Janvier	Février	TOTAL	%
	38	24	59	121	100
Niveau d'encadrement					
Intermédiaire Supérieur	36 2	20 4	50 9	106 15	88 12
Catégorie d'établissement					
C.H.	12	13	29	54	45
C.H.S.L.D.	26	6	13	45	37
C.Jeunesse		3	11	14	11
C.L.S.C.		2	5	7	6
C.A.R.			1	1	1

RÉSULTATS AU 1er MARS 1994				
	Pris en charge par le C.R.D.G.C.	Non pris en charge par le C.R.D.G.C.	TOTAL	%
Indemnité de fin d'emploi	2	0	2	1
Retraite	1	5	6	5
Réaffectation	5	9	14	12
Remplacement	5	12	17	14
En période de préabolution	7	22	29	24
Solution inconnue	33	20	53	44
TOTAL	53	68	121	100

ÉTUDE DES CRÉDITS 1994-1995

MINISTÈRE DE LA SANTÉ ET DES SERVICES SOCIAUX

QUESTION NO 35 (Suite)

Dans le cadre de la réforme des services de santé et des services sociaux:

- f) combien de travailleurs et travailleuses sociaux, qui relevaient avant le 1er octobre 1992 des centres de services sociaux, relèvent désormais d'autres établissements que les centres de protection de l'enfance et de la jeunesse;

RÉPONSE NO 35 f)

Intervenants sociaux	:	1 550 postes équivalents temps complet
Cadres et personnel de soutien:		400 postes équivalents temps complet

ÉTUDE DES CRÉDITS 1994-1995

MINISTÈRE DE LA SANTÉ ET DES SERVICES SOCIAUX

QUESTION NO 35 (Suite)

Dans le cadre de la réforme des services de santé et des services sociaux:

- g) quels sont les effectifs médicaux approuvés par le ministère de la Santé et des Services sociaux pour chacune des régions sociosanitaires (omnipraticiens et spécialistes);

LES EFFECTIFS MÉDICAUX APPROUVÉS PAR LE MINISTÈRE SONT CONSTITUÉS DES EFFECTIFS EN PLACE AU 31 MARS 1993 AUXQUELS IL FAUT AJOUTER LES OBJECTIFS DE CROISSANCE OU DE DÉCROISSANCE SIGNIFIÉS DANS LE PLAN DE RÉPARTITION DE L'EFFECTIF MÉDICAL AU QUÉBEC POUR LA PÉRIODE 1993-1996

583

Régions sociosanitaires	Disciplines	Effectifs au 93-03-31	Objectifs signifiés pour 1993-1996	Total approuvé
Bas Saint-Laurent (01)	omni.	209	15	224
	spéc.	140	40	180
Saguenay-Lac St-Jean (02)	omni.	250	13	263
	spéc.	191	20	211
Québec (03)	omni.	719	0	719
	spéc.	985	-53	932
Mauricie-Bois-Francis (04)	omni.	384	43	427
	spéc.	264	68	332
Estrie (05)	omni.	299	12	311
	spéc.	314	18	332
Montréal-Centre (06)	omni.	1966	92	2058
	spéc.	3442	-44	3398
Outaouais (07)	omni.	281	30	331
	spéc.	171	46	217
Abitibi-Témiscamingue (08)	omni.	137	15	152
	spéc.	92	18	110
Côte-Nord (09)	omni.	128	15	143
	spéc.	48	19	67
Nord-du-Québec (10)	omni.	31	3	34
	spéc.	4	6	10
Gaspésie-Iles-de-la-Madeleine (11)	omni.	129	15	144
	spéc.	43	29	72
Chaudière-Appalaches (12)	omni.	357	15	372
	spéc.	177	32	209
Laval (13)	omni.	253	16	269
	spéc.	132	8	140
Lanaudière (14)	omni.	259	25	284
	spéc.	133	35	168
Laurentides (15)	omni.	310	32	342
	spéc.	141	51	192
Montérégie (16)	omni.	977	84	1061
	spéc.	605	76	681
Kativik (17)	omni.	15	3	18
	spéc.	1	2	3
Terres-cries-de-la-Baie-James (18)	omni.	10	3	13
	spéc.	1	2	3

Recherche et Planification
1993-04-29

(c:\donnees\wp51\murielle\prom.bab)

ÉTUDE DES CRÉDITS 1994-1995

MINISTÈRE DE LA SANTÉ ET DES SERVICES SOCIAUX

QUESTION NO 35 (Suite)

Dans le cadre de la réforme des services de santé et des services sociaux:

- h) quelle est la répartition sur le territoire québécois des diplômés en médecine de 1993 (spécialistes et omnipraticiens).

MÉDECINS DÉBUTANTS QUI SE SONT INSTALLÉS AU QUÉBEC EN 1992
(les données 1993 ne sont pas encore disponibles)

Régions	Omnipraticiens	Spécialistes
Bas Saint-Laurent (01)	18	11
Saguenay-Lac St-Jean (02)	9	7
Québec (03)	28	9
Mauricie-Bois-Francis (04)	14	10
Estrie (05)	15	10
Montréal-Centre (06)	53	83
Outaouais (07)	21	7
Abitibi-Témiscamingue (08)	4	8
Côte-Nord (09)	10	9
Nord-du-Québec (10)	4	0
Gaspésie-Iles-de-la-Madeleine (11)	10	2
Chaudière-Appalaches (12)	13	14
Laval (13)	8	6
Lanaudière (14)	11	5
Laurentides (15)	12	5
Montréal (16)	37	22
Kativik (17)	2	0
Terres-cries-de-la-Baie-James (18)	1	0
Total :	270	208

Recherche et Planification
1993-03-29

(c:\donnees\wp51\muricelle\mad-debut.tab)

ÉTUDE DES CRÉDITS 1994-1995

MINISTÈRE DE LA SANTÉ ET DES SERVICES SOCIAUX

Adoption internationale

QUESTION NO 36

Quel est le nombre de projets d'adoption pour 1993-1994 et combien d'adoptions ont été réalisées en 1993. (Indiquez les pays d'adoption).



AUTORISATIONS ÉMISES PAR LE
SECRÉTARIAT A L'ADOPTION INTERNATIONALE

PÉRIODE DU 1er AVRIL 1993 AU 25 MARS 1994

ALGÉRIE	2
BOLIVIE	1
BULGARIE	3
CAMÉROUN	2
CANADA (Ont., Manitoba)	3
CHILI	2
CHINE	240
COLOMBIE	22
CORÉE	1
COSTA RICA	1
CÔTE D'IVOIRE	1
EL SALVADOR	2
ETHIOPIE	5
ÉTAT-UNIS (Oregon, Louisiane)	3
GHANA	3
GUATÉMALA	11
GUYANE	1
HAÏTI	95
HONDURAS	5
HONGRIE	2
INDE	15
JAMAÏQUE	5
LAGOS	1
LIBAN	7
MAROC	1
MEXIQUE	25
NÉPAL	1
NIGER	2
PAKISTAN	1
PHILIPPINES	8
POLOGNE	4
PORTUGAL	1
RÉPUBLIQUE DOMINICAINE	2
ROUMANIE	30
RUSSIE	70
RWANDA	15
SRI LANKA	2
ST-VINCENT & GRENADINES	3
TAIWAN	37
THAÏLANDE	11
TRINIDAD & TOBAGO	2
TUNISIE	1
VIETNAM	25
TOTAL:	674

Montréal, le 25 mars 1994



AUTORISATIONS ÉMISES
PAR LE
SECRÉTARIAT À L'ADOPTION INTERNATIONALE

PÉRIODE DU 1er AVRIL 1993 AU 25 MARS 1994

PAYS	AUTORISATIONS ÉMISES					
	S.A.I.	ORG.	FAM.	PRIVÉ	MOF/EDMA	TOTAL
ALGÉRIE					2	2
BOLIVIE		1				1
BULGARIE		3				3
CAMÉROUN				2		2
CANADA (Ont., Manit.)				3		3
CHILI				2		2
CHINE		239	1			240
COLOMBIE	2	20				22
CORÉE			1			1
COSTA RICA				1		1
CÔTE D'IVOIRE				1		1
EL SALVADOR				1	1	2
ETHIOPIE					5	5
ÉTAT-UNIS (Or., Louis.)				3		3
GHANA				1	2	3
GUATÉMALA				11		11
GUYANE					1	1
HAÏTI		43	11	33	8	95
HONDURAS		4		1		5

.../2

PAYS	AUTORISATIONS ÉMISES					
	S.A.I.	ORG.	FAH	PRIVÉ	MOP/ENNA	TOTAL
HONGRIE				2		2
INDE	1		10	4		15
JAMAÏQUE			3	2		5
LAOS				1		1
LIBAN				5	2	7
MAROC					1	1
MEXIQUE	1			24		25
NÉPAL		1				1
NIGER				2		2
PAKISTAN			1			1
PHILIPPINES			7	1		8
POLOGNE				4		4
PORTUGAL				1		1
RÉPUBLIQUE DOMINICAINE				2		2
ROUMANIE		29		1		30
RUSSIE		53		17		70
RWANDA				14	1	15
SRI LANKA					2	2
ST-VINCENT&GRENADINES			3			3
TAIWAN	6	30		1		37
THAÏLANDE	4	6		1		11
TRINIDAD & TOBAGO			2			2
TUNISIE				1		1
VIETNAM		23			2	25
T O T A L	14	452	39	142	27	674

Montréal, le 25 mars 1994



NOMBRE D'AUTORISATIONS
ÉMISES PAR LE S.A.I.
POUR LA PÉRIODE DU 1^{er} JANVIER AU 31 DÉCEMBRE 1993

AFRIQUE DU SUD	1
ALGÉRIE	1
BANGLADESH	1
BOLIVIE	10
BRESIL	1
BULGARIE	3
CANADA	1
CHINE	287
COLOMBIE	22
CORÉE	1
COSTA RICA	1
CÔTE D'IVOIRE	1
EL SALVADOR	2
ETHIOPIE	4
ETATS-UNIS	3
GHANA	3
GUATÉMALA	13
GUINÉE	1
GUYANE	1
HAÏTI	108
HONDURAS	6
HONGRIE	3
INDE	12
JAMAÏQUE	3
LAOS	3
LIBAN	4
MAROC	1
MEXIQUE	22
NICARAGUA	1
NIGER	1
PAKISTAN	1
PHILIPPINES	8
POLOGNE	5
RÉP. DOMINICAINE	3
ROUMANIE	36
RUSSIE	69
RWANDA	14
SRI LANKA	2
ST-VINCENT & GRENADINES	3
TAIWAN	38
THAÏLANDE	9
TRINIDAD & TOBAGO	2
TUNISIE	1
VÉNÉZUELA	1
VIET-NAM	17
TOTAL:	729

ÉTUDE DES CRÉDITS 1994-1995

MINISTÈRE DE LA SANTÉ ET DES SERVICES SOCIAUX

Adoption internationale

QUESTION NO 37

Liste des organismes reconnus comme intermédiaires par le Secrétariat à l'Adoption internationale avec noms et adresses de ces organismes pour 1994-1995.



LISTE DES ORGANISMES EN ADOPTION INTERNATIONALE

1. BOLIVIE

- **SOLEIL DES NATIONS**
(agréé le 26 février 1991)
Madame Lucie Jordan (personne contact)
1550, Jean Nicolet
Trois-Rivières (Québec)
G9A 1B5
Tél. : (819) 376-5627
Cet organisme oeuvre aussi en Colombie et en Haïti.

2. BULGARIE

FONDATION ADOPTION QUÉBEC MONDE
(agréé depuis le 10 juin 1992)
(renouvelé du 28 juin 1993 au 27 juin 1994)
Monsieur Réjean Roy (président)
Monsieur Jean-François Côté (directeur général)
945, chemin Ste-Foy
Québec (Québec)
G1S 2L3
Tél. : (418) 682-8205
Télc.: 682-3155

3. CHINE (RÉPUBLIQUE POPULAIRE DE CHINE)

- **SOCIÉTÉ D'ADOPTION ENFANTS DU MONDE INC.**
(agréé le 26 septembre 1990)
Monsieur Michel Mignacco (président)
1470, rue Fleury Est - Bureau 5
Montréal (Québec)
H2C 1S1
Tél. : (514) 381-3588
Télc.: 381-2005
Cet organisme oeuvre aussi en Russie.
- **SOCIÉTÉ D'ADOPTION PARENTS SANS FRONTIÈRES**
(agréé le 18 février 1991)
Monsieur Claude Laberge (personne contact)
455, avenue Outremont
Outremont (Québec)
H2V 3M4
Tél. : (514) 278-6240
Télc.: 278-6030

.../2

- **SOCIÉTÉ FORMONS UNE FAMILLE INC.**
(agréé le 27 mai 1991)
Monsieur Donald Foidart (président)
6261, Gérard Morisset
Montréal (Québec)
HLM 3K1
Tél. : (514) 252-1465
* (418) 833-6225
Télc.: (514) 252-8461
Cet organisme oeuvre aussi en Inde, aux Philippines, à Macao et à Hong-Kong.

4. **COLOMBIE**

- **APPEL INC.**
(agréé le 19 juillet 1991)
Monsieur Roland Joly (président)
5089, rue Mills
Rock Forest (Québec)
J1N 3B6
Tél. : (819) 564-2843
- **ESPOIR DES ENFANTS EN ADOPTION INC.**
(agréé depuis le 13 mai 1992)
(renouvelé du 4 juin 1993 au 3 juin 1994)
Madame Nicole Durand (présidente)
172, Riviera
Chicoutimi (Québec)
G7G 4W4
Tél. : (418) 698-2000
Télc.: 698-2000 (S.V.P. notez que Tél. = Télc.)
- **SOLEIL DES NATIONS**
(agréé le 26 février 1991)
Madame Lucie Jordan (personne contact)
1550, Jean Nicolet
Trois-Rivières (Québec)
G9A 1B5
Tél. : (819) 376-5627
Cet organisme oeuvre aussi en Bolivie et en Haïti.

Montréal, le 25 mars 1994

5. CORÉE DU SUD

- ENFANTS D'ORIENT

(agréé le 19 novembre 1990)

Madame Denise Lachance (présidente)

240, rue de Bayeux

Boucherville (Québec)

J4B 9Z7

Tél. : (514) 881-1514

Télc. : 655-8991

Cet organisme oeuvre aussi en Taiwan et en Thaïlande.

NE FONCTIONNE PAS
POUR L'INSTANT

6. HAÏTI

- ACCUEILLONS UN ENFANT

(agréé le 19 novembre 1990)

Monsieur André Moisan (président)

6441, avenue des Orchidées

Charney (Québec)

G6X 3H5

Tél. : (418) 832-9196 (permanence)

Cet organisme oeuvre aussi au Viet-Nam.

- SOLEIL DES NATIONS

(agréé le 26 février 1991)

Madame Lucie Jordan (personne contact)

1550, Jean Nicolet

Trois-Rivières (Québec)

G9A 1B5

Tél. : (819) 376-5627

Cet organisme oeuvre aussi en Bolivie et en Colombie.

7. HONDURAS

- T.D.H. CANADA INC.

(agréé le 19 novembre 1990)

Monsieur Thierry Pauchant (président)

Madame Dorinda Cavanaugh (directrice)

2520, Lionel Groulx - 3e étage

Montréal (Québec)

H3J 1J8

Tél. : (514) 937-3325

Télc. : 933-7125

Cet organisme oeuvre aussi au Viet-Nam.

8. HONG-KONG

- SOCIÉTÉ FORMONS UNE FAMILLE INC.
(agrée depuis le 28 janvier 1992)
(renouvelé du 28 janvier 1994 au 27 janvier 1995)
Monsieur Donald Foidart (président)
6261, Gérard Morisset
Montréal (Québec)
H1M 3K1
Tél. : (514) 252-1465
* (418) 833-6225
Télc.: (514) 252-8461
Cet organisme oeuvre aussi en République populaire de Chine, en Inde, aux Philippines, à Hong Kong et à Macao.

9. INDE

- FAMILLE POUR ENFANTS INC.
(agrée le 19 novembre 1990)
Madame Sandra Simpson (présidente)
10, rue Bowling Green
Pointe-Claire (Québec)
H9S 4W1
Tél. : (514) 697-7296
Télc.: 697-6494
- * SOCIÉTÉ FORMONS UNE FAMILLE INC.
(agrée du 28 juillet 1993 au 27 juillet 1994)
Monsieur Donald Foidart (président)
6261, Gérard Morisset
Montréal (Québec)
H1M 3K1
Tél. : (514) 252-1465
(418) 833-6225
Télc.: (514) 252-8461
Cet organisme oeuvre aussi en République populaire de Chine, aux Philippines, à Macao et à Hong-Kong.

10. LIBAN

- FONDATION DES ENFANTS DU PERE JOSEPH -
SOLIDARITÉ QUÉBEC-LIBAN
(agrée le 6 juin 1991)
Madame France Drouin (présidente)
262, rue de Mésanges
St-Nicolas (Québec)
G0S 2Z0
Tél. : (418) 831-7686
Montréal, le 25 mars 1994

NE FONCTIONNE PAS
POUR L'INSTANT

11. MACAO

- SOCIÉTÉ FORMONS UNE FAMILLE INC.
(agréé depuis le 28 janvier 1992)
(renouvelé du 28 janvier 1994 au 27 janvier 1995)
Monsieur Donald Foidart (président)
6261, Gérard Morisset
Montréal (Québec)
H1M 3K1
Tél. : (514) 252-1465
(418) 833-6225
Télc.: (514) 252-8461
Cet organisme oeuvre aussi en République populaire de Chine, en Inde, aux Philippines et à Hong-Kong.

12. MEXIQUE

- SOCIÉTÉ POUR L'ADOPTION INTERNATIONALE AU MEXIQUE (S.A.I.M.E.)
(agréé du 14 décembre 1993 au 13 décembre 1994)
Monsieur Jean-Paul Massicotte (président et directeur général)
1383, avenue Du Buisson
Sillery (Québec)
G1T 2C5
- * Tél. : (418) 688-3775
Télc.: 688-2068

(bureau régional à Montréal)
Mme Jacqueline Boucher (personne ressource)
6792, rue De Lorimier
Montréal (Québec)
H2G 2P9
Tél. : (514) 725-4943
Télc.: 721-0992

13. PHILIPPINES

- SOCIÉTÉ FORMONS UNE FAMILLE INC.
(agréé du 28 juillet 1993 au 27 juillet 1994)
Monsieur Donald Foidart (président)
6261, Gérard Morisset
Montréal (Québec)
H1M 3K1
- * Tél. : (514) 252-1465
(418) 833-6225
Télc.: (514) 252-8461
Cet organisme oeuvre aussi en République populaire de Chine, en Inde, à Macao et à Hong-Kong.

Montréal, le 25 mars 1994

14. **ROUMANIE**

- **AGENCE QUÉBÉCOISE D'ADOPTION INTERNATIONALE**
(agréé le 26 février 1991)
Madame Véronique Giroux (présidente)
8500, boul. Henri-Bourassa - Suite 290
Charlesbourg (Québec)
G1G 5X1
Tél. : (418) 626-6409
Télc.: 626-2510

15. **RUSSIE**

- **AU BERCEAU DE LA VIE INC.**
(agréé du 28 juin 1993 au 27 juin 1994)
Madame Edith Majeau (présidente)
183, boul. Montcalm Nord
Candiac (Québec)
J5R 3L6
Tél. : (514) 659-6531
Télc.: 659-2248
- **SOCIÉTÉ D'ADOPTION QUÉBÉCOISE UNE GRANDE FAMILLE**
(agréé depuis le 26 mai 1992)
(renouvelé du 26 mai 1993 au 25 mai 1994)
Monsieur Alexei Balakine (président)
1550, ave. Dr. Penfield - # 1808
Montréal (Québec)
H3G 1C2
Tél. : (514) 937-9852
Télc.: 932-6427
- **SOCIÉTÉ D'ADOPTION ENFANTS DU MONDE INC.**
(agréé du 24 novembre 1992 au 23 novembre 1994)
Monsieur Michel Mignacco (président)
1470, rue Fleury Est - Bureau 5
Montréal (Québec)
H2C 1S1
Tél. : (514) 381-3588
Télc.: 381-2005
Cet organisme oeuvre aussi en République populaire de Chine.

16. TAIWAN

- ENFANTS D'ORIENT

(agréé le 19 novembre 1990 pour Taiwan)

Madame Denise Lachance (présidente)

240, rue de Bayeux

Boucherville (Québec)

J4B 9Z7

Tél. : (514) 881-1514

Télc. : 655-8991

Cet organisme oeuvre aussi en Corée du Sud et en Thaïlande.

17. THAILANDE

- ENFANTS D'ORIENT

(agréé le 6 juin 1991 pour la Thaïlande)

Madame Denise Lachance (présidente)

240, rue de Bayeux

Boucherville (Québec)

J4B 9Z7

Tél. : (514) 881-1514

Télc. : 655-8991

Cet organisme oeuvre aussi en Corée du Sud et en Taiwan.

18. VIET-NAM

- ACCUEILLONS UN ENFANT

(agréé depuis le 28 janvier 1992)

(renouvelé du 28 janvier 1994 au 27 janvier 1995)

Monsieur André Moisan (président)

6441, avenue des Orchidées

Charny (Québec)

G6X 3H5

Tél. : (418) 832-9196 (permanence)

Cet organisme oeuvre aussi en Haïti.

- T.D.H. CANADA INC.

(agréé du 9 mars 1993 au 9 mars 1994)

Monsieur Thierry Fauchant (président)

Madame Dorinda Cavanaugh (directrice)

2520, Lionel Groulx - 3e étage

Montréal (Québec)

H3J 1J8

Tél. : (514) 937-3325

Télc. : 933-7125

Cet organisme oeuvre aussi au Honduras.

Montréal, le 25 mars 1994

ÉTUDE DES CRÉDITS 1994-1995MINISTÈRE DE LA SANTÉ ET DES SERVICES SOCIAUX

Adoption

QUESTION NO 38

Bilan du projet-pilote "Programme de retrouvailles" et précisions quant aux coûts chargés par chacun des CPEJ (centre de protection de l'enfance et de la jeunesse) à ceux qui utilisent leurs services.

Programme des retrouvailles avec
contribution financière des requérants

Premier projet pilote

Du 22 juin au 23 octobre 1992, les CPEJ de Montréal-Centre et de l'Estrie ont expérimenté un projet pilote de services de retrouvailles moyennant contribution financière. Ce projet a rejoint 114 usagers dont la contribution maximale était de l'ordre de 450 \$. L'évaluation de ce projet a révélé un haut taux de satisfaction de la part des usagers.¹

Deuxième projet pilote

En juin 1993, le Ministre autorisait la prolongation du projet pilote et portait à sept le nombre des CPEJ participants. Initié le 1^{er} septembre 1993, ce second projet pilote doit prendre fin le 31 mars 1994.

Les établissements concernés ont été invités à déposer leur rapport d'évaluation le 30 avril 1994.

Données préliminaires d'évaluation du second projet pilote

.38 Quels sont les coûts chargés par chacun des CPEJ?

Tous les CPEJ concernés se réfèrent aux barèmes suivants:

Première étape des retrouvailles

Identification et localisation de la partie absente	150.00\$
---	----------

¹ Voir en annexe le rapport d'évaluation de ce premier projet pilote.

Deuxième étape des retrouvailles

accompagnement professionnel

2A)	préparation, contact en vue d'obtenir le consentement de la personne recherchée	180.00\$
2B)	préparation des parties, pairage et accompagnement	120.00\$
Total:		<hr/> 450.00\$ ²

² Il s'agit ici d'un montant maximal incluant toute autre dépense, tels déplacements, appels interurbains etc.

PROGRAMME DES RETROUVAILLES

RAPPORT D'ÉVALUATION DU
PROJET PILOTE AVEC CONTRIBUTION
FINANCIÈRE DES REQUÉRANTS

17 FÉVRIER 1993

MEMBRES DU COMITÉ

Madame Christine Maraval

CPEJ Montréal-Centre

Me Omer Boudreau

CPEJ Montréal-Centre

M. Réjean Dubé

CPEJ Estrie

M. Jean Boudreau

A.C.S.S.Q.

Mme Suzanne Fortier

CPEJ Estrie

M. Jean-Guy Tremblay

M.S.S.S.

M. Jean Tremblay

M.S.S.S.

PROGRAMME DES RETROUVAILLES

PROJET PILOTE AVEC CONTRIBUTION FINANCIERE DES REQUÉRANTS

Rapport d'évaluation

L'hypothèse de tarification ou de contribution financière des requérants n'est pas nouvelle dans le dossier des retrouvailles. Le gouvernement de la Saskatchewan fonctionne déjà selon ce principe depuis 1982 et celui de la Colombie Canadienne depuis octobre 1991.¹ Il s'agit d'ailleurs de la seule province au Canada où l'attente des requérants dure moins de deux ans. La moyenne d'attente sur le plan national serait d'environ neuf ans.

Au Québec, dans son rapport déposé en mai 1986, le Comité interministériel sur la recherche des antécédents socio-biologiques, prenait formellement position en faveur de la contribution des requérants et l'intégrait dans sa recommandation sur le financement de ces services.²

Le programme des retrouvailles, malgré plusieurs demandes adressées au fil des années au Conseil du trésor par le Ministère de la santé et des services sociaux, n'a jamais reçu le financement ad hoc qui lui aurait permis de s'attaquer à une liste d'attente sans cesse grandissante et de relancer des services de plus en plus rares. En raison des ressources limitées du Gouvernement, de la remise en question de l'Etat providence et des autres priorités du MSSS (notamment en protection de la jeunesse), les services des retrouvailles ont continué d'année en année de s'amenuiser, à un point tel qu'aujourd'hui plusieurs régions ne donnent plus le service et dans certains établissements, l'attente estimée est de plus de vingt ans. Cette situation malheureuse risque encore d'empirer à brève échéance, lors de la mise en application du nouveau Code civil, car celui-ci autorisera désormais les mineurs de quatorze ans et plus à effectuer une demande de retrouvailles, alors que ce droit n'était précédemment reconnu qu'aux adoptés majeurs.

Constatant que lorsque les ressources nécessaires ne sont pas fournies et que le principe de la gratuité est vain et génère des problèmes et des frustrations supplémentaires, l'Association des centres de services sociaux a privilégié l'accessibilité aux services, même si cela supposait des contributions de la part des usagers dans les secteurs non priorités par l'État. C'est le point de vue qu'a défendu l'ACSSQ dans ses différents mémoires, au cours des dernières années, ainsi que lors des commissions parlementaires qui ont présidé à la mise en place de la réforme des services de santé et des services sociaux.

¹ Marshall, Joan, How to search in Canada, 1989-90 Edition.

² Comité interministériel, Rapport sur la recherche de antécédents socio-biologiques, mai 1986, p. 100

Depuis quelques années, le CSS de l'Estrie expérimente, dans le secteur des retrouvailles, le principe de l'accessibilité moyennant contribution, avec comme résultat, que cette région n'a plus désormais de liste d'attente. Pour évaluer et baliser cette pratique, de même qu'un projet similaire mis sur pied par le CSSMM, le MSSS a autorisé l'été dernier le projet pilote dont il présente ici une évaluation. Cette évaluation porte tant sur les dimensions financières que professionnelles, avec une emphase sur la satisfaction des usagers et sur les impacts d'une telle tarification dans ce secteur.

Ainsi, près de sept ans après les recommandations du Comité interministériel sur la recherche des antécédents socio-biologiques et après un débat très approfondi sur le financement des services de santé et des services sociaux en commission parlementaire le printemps dernier, le MSSS disposera avec la présente évaluation d'un ensemble de données à la fois théoriques et empiriques sur lequel il pourra appuyer ses décisions quant aux modalités futures de livraison de services dans le secteur des retrouvailles.

I. Évaluation du projet pilote

1- Établissements concernés

CPEJ de Montréal-Centre
CPEJ de l'Estrie

2- Durée du projet expérimental

CPEJ de Montréal-Centre

L'expérimentation du projet s'est réalisée en deux périodes.

- a) du 5 février au 15 juin 1992, période appelée pré-projet;
- b) du 22 juin au 1er octobre 1992, période d'expérimentation structurée.

CPEJ de l'Estrie

Du 16 septembre au 23 octobre 1992.

3- Étapes et coûts du service de retrouvailles³

Première étape

Identification et localisation de la partie absente 150.00\$

³ Des services additionnels tels accompagnement professionnel supplémentaire, transport et appels interurbains sont aux frais du client, avec son approbation. Les services cliniques sont rendus sur une base horaire, au taux de 60,00\$.

Deuxième étape

Accompagnement professionnel

2A) Préparation, contact et consentement de la personne recherchée	180.00\$
2B) Préparation des parties, pairage et accompagnement ⁴	<u>120.00\$</u>
Total:	450.00\$ ⁵

4- Nombre de bénéficiaires recus ou contactésCPEJ de Montréal-Centre

Dans la période pré-projet	30 bénéficiaires
Dans la période d'expérimentation	<u>171</u> bénéficiaires
Total	201

	N	%
Ont accepté de contribuer financièrement	94	47%
Ne peuvent contribuer	35	17%
Ont refusé	7	4%
N'ont pas répondu	47	23%
Ont changé d'adresse et n'ont pu être rejoints	<u>18</u>	<u>9%</u>
Total	201	100%

CPEJ de l'Estrie

Ont accepté de contribuer financièrement	15	75%
Ont été exonérés de paiement	<u>5⁶</u>	<u>25%</u>
Total	20	100%

5- Modalités d'information de la clientèle au sujet de la contribution financière exigée

-
- ⁴ L'accompagnement est facultatif et adapté à chaque situation.
 - ⁵ Ce montant correspond à quelque 37% du coût réel d'un service de retrouvailles (voir note 16).
 - ⁶ Au CPEJ de l'Estrie, les bénéficiaires qui correspondent aux critères d'admissibilité de l'aide juridique sont exonérés de paiement.

CPEJ de Montréal-Centre

- A) L'information a été transmise de façon verbale dans la période du pré-projet.
- B) Dans la période d'expérimentation l'information a été transmise par écrit de façon identique à l'ensemble de la clientèle-cible:
- . lettre de présentation du service
 - . description de l'offre de service
 - . formulaire d'inscription
 - . formulaire d'acceptation du service

CPEJ de l'Estrie

Toute personne présentant une demande d'obtention de renseignements reçoit automatiquement une feuille explicative indiquant la démarche à suivre. Chaque mois, une rencontre d'information de groupe est également prévue.

6- Modalités de sélection de la clientèle ayant participé au projet expérimental

CPEJ de Montréal-Centre

- A) Dans le pré-projet, la sélection s'est faite de façon spontanée à l'intérieur d'un plafond maximal fixé à 30 bénéficiaires. Ainsi toute personne qui manifestait le désir de recevoir les services d'antécédents moyennant contribution financière a été retenue tant que le nombre de demandes n'a pas dépassé celui de 30.

Ces personnes étaient informées qu'il s'agissait d'une période de rodage et que par la suite l'offre de service se ferait selon l'ordre chronologique d'inscription.

- B) Par mesure d'équité, le CPEJ a choisi comme clientèle cible celle inscrite en attente de service depuis 1978 jusqu'à la fin de 1982.

Il s'agit en majorité de personnes à qui a été donnée comme date d'inscription la date de leur première demande de service suite à leur nouvelle demande après la mise en vigueur des articles 631 et 632 du CCQ (1983).

Dans ce contexte il est important de souligner que malgré 10 à 12 ans d'attente, la motivation de la clientèle cible s'est maintenue à 68% environ. En effet, sur 201 personnes, 65 (32%) n'ont pas donné suite à l'offre de service ou n'ont pu être rejointes.

CPEJ de l'Estrie

Compte tenu que le CPEJ de l'Estrie n'a aucun cas en liste d'attente, toute personne faisant une demande de services l'obtient dans un court délai, soit dans les semaines suivantes.

7- Satisfaction de la clientèle

CPEJ de Montréal-Centre

Au 30 novembre 1992, 52 questionnaires avaient été acheminés aux personnes qui ont bénéficié de services complets offerts dans le cadre du projet expérimental. Sur ce nombre, 31 ont été complétés.

Les résultats obtenus témoignent d'un très haut degré de satisfaction des bénéficiaires, tant à l'égard de la nature des services obtenus qu'à celui des coûts et des délais encourus pour s'en prévaloir. On notera, en particulier que:

- La totalité des répondant(e)s ont déclaré être, dans l'ensemble, assez ou très satisfaits des services reçus. A elle seule, la proportion de ceux et celles qui s'en disent très satisfaits est de 80%.
- Le taux de satisfaction relatif aux diverses composantes du questionnaire d'évaluation des services offerts se situe entre 93% et 100% selon les items. La proportion de ceux et celles qui se déclarent très satisfaits se situe à plus de 75% sur 17 des 19 items soumis à leur évaluation. Il convient de signaler que pour dix cas, la partie recherchée avait refusé la rencontre.
- Dans le but d'obtenir une indication indirecte de la satisfaction des bénéficiaires à l'égard du projet, il leur a été demandé s'ils recommanderaient celui-ci à une connaissance qui serait en attente de service pour les retrouvailles: tous ont répondu par l'affirmative.
- Cet important taux de satisfaction se vérifie quelle que soit l'issue de la démarche. Certaines interprétations ont été fournies par les répondant(e)s eux(elles)-mêmes: dans les commentaires qui accompagnent certains questionnaires, ils(elles) soulignent que le seul fait d'avoir pu recueillir des informations plus complètes sur leurs origines est très positif.

Ce taux élevé de satisfaction ne doit pas nous surprendre. La mesure de la satisfaction pose des difficultés qui sont unanimement reconnues par les chercheurs scientifiques. Une de ces difficultés est que ce genre de questions comporte en général un biais de désirabilité sociale: il est bien connu qu'une forte majorité des gens tend à répondre par l'affirmative, lorsqu'on les interroge sur leur satisfaction à l'égard des aspects importants de leur vie. Or, le projet dont il est question dans ces pages répond à des attentes très importantes chez cette clientèle. Il faut également tenir compte, dans l'analyse des résultats, du fait que plusieurs répondants ont exprimé le souhait que le projet de contribution financière puisse être poursuivi.

Mentionnons enfin que plus de 90% des répondants estiment que le coût des services offerts est assez ou très acceptable. Il faut être prudent dans l'interprétation de cette donnée: les personnes qui ont participé au projet étaient manifestement celles qui avaient les moyens financiers de s'en prévaloir ou encore qui s'en sont donné les moyens.

CPEJ de l'Estrie

Au 23 octobre, 8 des 20 questionnaires remis étaient complétés et retournés. On constatait un "degré de satisfaction" étonnant malgré, dans les cas de refus, l'impact majeur d'une telle décision sur le moral et le "degré de morosité du requérant suite à ce résultat négatif".

Il convient de souligner que dans les deux CPEJ concernés 100% des répondants, indépendamment des résultats positifs ou négatifs, indiquent qu'ils recommanderaient aux gens de leur entourage de vivre un tel projet".

8- Ventilation des contributions financières et des exonérations de paiement

Étapes	Dossiers avec contribution financière		Exonérations de paiement
	Nombre	Montant total des contributions	Nombre
<u>Étape 1:</u>			
CPEJ Montréal-C.	94	14 100\$	
CPEJ Estrie	20	3 000\$	
<u>Étape 2A:</u>			
CPEJ Montréal-C.	43	7 740\$	9 ⁷
CPEJ Estrie	11	1 980\$	3
<u>Étape 2B</u>			
CPEJ Montréal-C.	27	3 240\$ ^a	16 ⁹
CPEJ Estrie	3	360\$	2
TOTAL	121	30 420\$	5

⁷ Les personnes recherchées étaient décédées ou introuvables. Dossier traité aux frais de l'établissement et sans frais pour le bénéficiaire.

^a Un bénéficiaire a également payé des frais de transport, au montant de 100\$.

⁹ Neuf cas de refus de rencontre, trois cas de retrouvailles sans l'aide du professionnel, trois cas de décès et un cas introuvable.

9- Temps moyen investi par dossier

	<u>CPEJ Montréal-Centre</u>	<u>CPEJ Estrie</u>
Traitement de la demande		
1. Identification et localisation	1h 30 min	1h 30 min
2. Accompagnement professionnel		
2 a) Préparation, contact et consentement du demandeur	1h 30 min	1h 30 min
2 b) Préparation, pairage et accompagnement ¹⁰	3h 30 min	3h 30 min
3. Rédaction au dossier	<u>1h 30 min</u>	<u>1h 30 min</u>
Total	8 heures	8 heures

Il convient de souligner que pour la mise en marche du projet pilote (201 dossiers) et de son implantation, les personnes suivantes du CPEJ Montréal-Centre se sont également impliquées:

. Cadre ¹¹	53 minutes
. Personnel administratif	48 minutes

10- Coût horaire¹²

CPEJ Montréal-Centre

1. Personnel administratif	
. Cadre	37,57\$/heure
. Personnel de soutien	15,74\$/heure
2. Personnel professionnel	25,54\$/heure

CPEJ de l'Estrie

Personnel professionnel	27,57\$/heure
-------------------------	---------------

¹⁰ L'accompagnement est facultatif et adapté à chaque situation.

¹¹ L'énergie-temps de la directrice du service de l'adoption "a été importante dans le démarrage du projet...Au fur et à mesure que le projet expérimental se poursuivra, les investissements iront en s'amenuisant".

¹² Le présent coût horaire moyen correspondant à l'année financière 1991-1992, ne tient généralement pas compte des frais d'administration ainsi que des frais communs.

11- Modalités de contrôle des revenus des bénéficiaires exonérés de contribution financière au CPEJ de l'Estrie¹³

Pour les bénéficiaires qui ne peuvent payer les coûts de services de retrouvailles, ils peuvent être exemptés s'ils répondent aux critères d'admissibilité de l'aide juridique. A ce titre, le CPEJ exige une des preuves suivantes:

1. Pour les bénéficiaires de l'aide sociale:
 - un talon de chèque d'aide sociale
2. Pour les bénéficiaires de l'assurance-chômage:
 - un talon de chèque de l'assurance-chômage
3. Pour les personnes admissibles à l'aide juridique:
 - le dernier TP4

II. Comparaison entre les deux projets pilotes du CPEJ Montréal-Centre et de l'Estrie

1- Clientèle

CPEJ Montréal-Centre

Au cours de la période d'expérimentation, la clientèle en attente de services et inscrite depuis 1978 jusqu'à la fin de 1982, est directement informée par l'établissement de l'existence du projet pilote et invitée, si elle le juge à propos, à s'inscrire.

CPEJ Estrie

Toute personne présentant une demande d'obtention de renseignements reçoit automatiquement une feuille explicative indiquant la démarche à suivre.

2- Contribution financière

CPEJ Montréal-Centre

Seules les personnes qui acceptent de contribuer financièrement obtiennent le service. Celles qui refusent maintiennent leur rang d'inscription sur la liste d'attente.

¹³ Le CPEJ de Montréal-Centre a amorcé une réflexion afin de pouvoir éventuellement offrir des services gratuits aux personnes défavorisées financièrement.

CPEJ Estrie

Les bénéficiaires qui ne peuvent payer les coûts des services de retrouvailles peuvent en être exemptés s'ils sont admissibles à l'aide juridique, ou bénéficiaires de l'aide sociale, ou de l'assurance-chômage, ce qui constitue un traitement équitable de l'ensemble des demandes.

3- Intervenants

CPEJ Montréal-Centre

L'accompagnement professionnel des personnes concernées par une retrouvaille est confiée à des intervenants de pratique privée, accrédités et autorisés dans chaque situation par le D.P.J.

CPEJ Estrie

Les intervenants sont des employés de l'établissement.

III- Jugement d'ensemble du projet pilote

Avantages

- . permet l'accessibilité aux services de retrouvailles;
- . répond aux attentes de la clientèle qui se dit satisfaite, quels que soient les résultats;
- . diminution fort importante du délai d'attente;
- . permet la diminution de la liste d'attente et, à long terme, son élimination;
- . offrir à l'établissement, pour ce service, une source de revenus à partir de contributions volontaires;
- . augmentation prévisible du partage des coûts avec le gouvernement fédéral, suite à une meilleure connaissance de la clientèle (monoparentale etc);
- . responsabilise les individus en les invitant à contribuer financièrement aux services;
- . Dans les cas de naissances multiples, le premier CPEJ à intervenir auprès de la mère naturelle pourrait s'occuper de toutes les retrouvailles (s'il y a lieu), évitant ainsi la multiplication d'intervenants auprès de l'utilisateur.

Inconvénients

- le projet pilote risque d'être compromis dans certains cas lorsque l'implication d'un autre CPEJ qui n'a pas de services de retrouvailles est nécessaire. Ex: le CPEJ de Québec, demandant à un CPEJ sans service de retrouvailles de contacter une mère biologique vivant sur le territoire de ce dernier.
- manque d'accès à d'autres fichiers que celui de la RAMQ tels que la RRQ, RAQ, etc., ce qui retarde le traitement des dossiers.

Difficultés appréhendées

- difficulté de dispenser des services gratuits à toutes les personnes sans ressources financières compte tenu du manque de ressources humaines et financières des établissements.
- difficulté d'assurer une pratique sociale uniforme dans toutes les régions du Québec à moins d'un ajout de ressources.
- difficulté pour les CPEJ de Montréal-Centre et de Québec d'assumer, faute de personnel, les demandes provenant des autres CPEJ compte tenu du grand nombre d'adoptions réalisées dans ces régions urbaines. Ex: en plus de s'imposer des recherches d'archives, ces deux établissements doivent photocopier chaque année, quelque 600 dossiers microfilmés à la demande des régions.

III. Recommandations

1-

Que les projets pilotes expérimentés par les CPEJ de Montréal-Centre et de l'Estrie soient prolongés jusqu'à ce que le Ministre dispose d'un pouvoir réglementaire, en matière de retrouvailles, prévu pour l'automne 1993, à l'occasion de l'adoption des amendements de la Loi de la protection de la jeunesse.

Commentaires

Le prolongement du projet pilote permettrait de fournir une information nécessaire à la rédaction du règlement concernant ledit programme. À cette fin, les établissements seraient invités à produire un rapport d'étape pour la fin de juin. Le rapport d'étape sera très utile pour déterminer le contenu du pouvoir réglementaire prévu.

2-

Lors du prolongement du projet pilote, que les CPEJ de Québec, de Trois-Rivières et de la Côte-Nord soient invités à y participer compte tenu de problématiques régionales propres et de l'intérêt déjà manifesté.

Commentaires

L'information générée par l'ajout de régions éloignées aiderait à vérifier la teneur du pouvoir réglementaire et à préciser le contenu d'un règlement éventuel. Limité à cinq participants, ce nouveau projet pilote pourrait être plus facilement encadré.

3-

Que l'offre de service avec contribution financière soit faite en respectant la date d'inscription des bénéficiaires sur la liste d'attente.

4-

Que les CPEJ impliqués dans un projet pilote, avec contribution financière des requérants, aient la liberté de faire appel à des professionnels oeuvrant en privé.

Commentaires

Cette recommandation pose un conflit juridique entre le Service du contentieux du CPEJ Montréal-Centre et celui du MSSS. Les autorités sont alors invitées à solliciter, s'il y a lieu, un avis juridique formel aux parties concernées.

5-

Que soient maintenus les tarifs en vigueur lors du projet pilote.¹⁴

Première étape

Identification et localisation de la partie absente 150.00\$

Deuxième étape

Accompagnement professionnel

Préparation, contact et consentement de la personne recherchée 180.00\$

Préparation des parties, pairage et accompagnement 120.00\$

Total: 450.00\$¹⁵

¹⁴ Ces tarifs pourraient être révisés aux deux ans, compte tenu de l'augmentation de coûts.

¹⁵ Des dépenses exceptionnelles, telles des frais de transport ou de téléphone doivent faire l'objet d'une entente préalable entre le CPEJ et le bénéficiaire.

6-

Que pour toute demande de retrouvailles une contribution minimale de 50\$ soit exigée.

Commentaires

Cette contribution a pour but de responsabiliser ceux qui présentent une telle demande. Les sommes ainsi accumulées serviraient à créer un fonds permettant d'offrir des services gratuits à ceux qui ne pourraient payer la totalité des coûts exigés en matière de retrouvailles.

7-

Que soient publicisés les coûts réels qu'engendrent de tels services afin de sensibiliser la clientèle à l'investissement important de l'État dans ce programme.

Commentaires

La direction des Affaires fédérales-provinciales au MSSS a déjà déterminé le coût du service à l'interne,¹⁶ soit plus de deux fois et demie le montant de 450\$ facturé au client.

8-

Que lors de l'inscription d'une demande de recherches d'antécédents et de retrouvailles, tant à l'intérieur qu'en dehors du projet pilote, des renseignements sur la situation familiale soient fournis par le demandeur, avec l'aide du CPEJ.¹⁷

¹⁶ Si on tient compte d'une majoration de 35% due aux coûts indirects imputables à ce centre d'activités, il ressort que la contribution de 450\$ correspond à 37% du coût réel d'une retrouvaille au Centre de la protection de l'enfance et de la jeunesse du Montréal-Centre, soit 1 200\$. (Années 1986-1987).

¹⁷ Annexe 1

Commentaires

Ces renseignements visent à augmenter la part fédérale (présentement à 35%) des services de retrouvailles en ce qui a trait aux coûts suivants:

- les coûts indirects des projets-pilotes non couverts par le montant facturé.
- les coûts des services réguliers du centre d'activités.

9-

Que les CPEJ dans le cadre de leur mission et responsabilités collaborent, au besoin, avec les organismes d'entraide existants, concernés par les Retrouvailles.

Commentaires

Ces collaborations peuvent s'exercer selon des modes différents aux étapes suivantes.

1. Dès le début: Information, orientation, référence au CPEJ concerné.
2. Pendant l'attente: Support, sensibilisation aux réalités des retrouvailles.
3. Pendant le traitement de la demande de Retrouvailles et seulement après que le CPEJ ait obtenu les consentements préalables requis à 632-CCQ, les personnes pourront être accompagnées par les membres des groupes d'entraide, uniquement lorsque le consentement écrit des deux parties aura été obtenu.
4. À la fin de la demande: offre d'entraide visant à favoriser les ajustements aux résultats obtenus tels que: décès, refus, introuvable, difficulté à se resituer dans le nouveau système familial élargi.
5. À n'importe quelle étape et en conformité avec les dispositions législatives qui s'appliquent en matière de retrouvailles l'échange d'information pourra être possible entre le CPEJ et les organismes d'entraide avec le consentement écrit de l'utilisateur.
6. Les CPEJ s'engagent à informer leur clientèle de l'existence dans leur région des organismes d'entraide concernant les retrouvailles.

RENSEIGNEMENTS SUR VOTRE SITUATION FAMILIALE

618

Avertissement:

Ces renseignements seront complétés pour fins de préparation d'une demande de remboursement auprès de Santé et Bien-être social Canada, de la moitié des frais qui ne vous auront pas été facturés.

1. Service demandé:

Recherches d'antécédents ☐
Retrouvailles ☐

2. Votre âge:

15 - 44 ans ☐
45 - 54 ans ☐
55 - 64 ans ☐
65 - 74 ans ☐
75 ans et plus ☐

3. Votre sexe:

Féminin ☐
Masculin ☐

4. Êtes-vous à votre domicile le chef de ménage ¹ ?

Oui ☐
Non ☐

5. Si vous avez répondu non à la question précédente, quel est l'âge et le sexe du chef de ménage?

Age du chef de ménage:

15 - 44 ans ☐
45 - 54 ans ☐
55 - 64 ans ☐
65 - 74 ans ☐
75 ans et plus ☐

Sexe du chef de ménage:

Féminin ☐
Masculin ☐

6. Êtes-vous membre d'une famille monoparentale ² ?

Oui ☐
Non ☐

7. Identification

Initiale _____
Date _____

A l'usage du CPEJ

¹ Un chef de ménage est celui ou celle qui paie habituellement le loyer ou l'hypothèque, les taxes, l'électricité, etc... pour le logement.

² Une famille monoparentale est composée soit de la mère, soit du père, qui habite un logement avec un ou plusieurs enfants célibataires (jamais mariés).

ÉTUDE DES CRÉDITS 1994-1995

MINISTÈRE DE LA SANTÉ ET DES SERVICES SOCIAUX

Personnes âgées

QUESTION NO 39

Nombre d'organismes communautaires bénévoles qui agissent auprès des personnes âgées et qui ont obtenu des subventions du MSSS pour l'année financière 1993-1994.

- Ventilation par région.

ORGANISMES COMMUNAUTAIRES SUBVENTIONNÉS
EN 1993-1994
(PERSONNES ÂGÉES)

Région	Nombre d'organismes communautaires subventionnés (personnes âgées)
01	1
02	4
03	3
04	1
05	2
06	17
07	6
08	-
09	4
10	-
11	-
12	7
13	3
14	4
15	1
16	4
Total d'organismes	57

ÉTUDE DES CRÉDITS 1994-1995

MINISTÈRE DE LA SANTÉ ET DES SERVICES SOCIAUX

Personnes âgées

QUESTION NO 40

Nombre de foyers privés pour personnes âgées au 31 décembre 1993 et combien de places sont disponibles dans ces foyers privés.

- Ventilation par région et établissement.

SOMMAIRE PAR RÉGION
DES ÉTABLISSEMENTS PRIVÉES
HÉBERGEMENT - PERSONNES ÂGÉES

	CAPC	CAPA	CATF
BAS ST-LAURENT (01)	2	1	--
SAGUENAY-LAC ST-JEAN (02)	2	1	--
QUÉBEC (03)	10	9	--
MAURICIE-BOIS-FRANCS (04)	4	1	--
ESTRIE (05)	5	6	1
MONTRÉAL-CENTRE (06)	22	21	1
OUTAOUAIS (07)	1	--	--
GASPÉSIE ILES-DE-LA-MADELEINE (11)	--	2	--
CHAUDIÈRE-APPALACHES (12)	6	1	1
LAVAL (13)	7	3	1
LANAUDIÈRE (14)	4	8	--
LAURENTIDES (15)	4	5	--
MONTÉRÉGIE (16)	<u>9</u>	<u>14</u>	<u>5</u>
TOTAL	76	72	9
GRAND TOTAL			157

MSSS

29 mars 1994

LISTE DES ÉTABLISSEMENTS PRIVÉS

RÉGIONS	INSTALLATIONS	CORPORATIONS	LITS P.C.	LITS CAPA	LITS T.F.
01					
01101	Manoir de Caroline Inc.*	1855-7082		70	
01102	Foyer Ste-Bernadette Inc.	2640-6892	24		
01303	Foyer St-Cyprien Inc.	2154-2345	46		
TOTAL			70	70	0
	* 37 membres de l'ACAPA = 1278 lits				

LISTE DES ÉTABLISSEMENTS PRIVÉS

RÉGIONS	INSTALLATIONS	CORPORATIONS	LITS P.C.	LITS CAPA	LITS T.P.
02					
02106	Foyer St-François Inc.	2318-2884	44		
02202	Conseil des Montagnais du Lac St-Jean	1680-2621		20	
02203	Foyer St-Joseph d'Albanel Inc.	1632-1440	24		
TOTAL			68	20	0

LISTE DES ÉTABLISSEMENTS PRIVÉS

RÉGIONS	INSTALLATIONS	CORPORATIONS	LITS P.C.	LITS CAPA	LITS T.F.
03					
03301	C.A. St-François d'Assise 5149-0902	Les Soeurs St-François d'Assise 1373-2391		30	
	Centre d'hébergement St-Joseph Inc.	2162-9399	30		
	C.H. St-Jean Eudes Inc. CHSLD	2750-8456	64		
03302	Accueil Beau Rivage 5149-0860	Les Frères de la Charité 1106-8624 (région 06401)		46	
03305	Foyer Beaupré Enr.	Jeanne d'Arc Fortin 1372-4042	15		
03505	Les Jardins du Haut St-Laurent	Hyman Polenski 2745-1285		110	
	C.A. St-Augustin 5458-3091	Vigi Santé 2852-3587 (région 06104)	87		
	Villa Notre-Dame de l'Érablière	Les Auxiliaires Franciscaines St-Augustin 1257-4521		18	
03506	Conseil de la Nation Huronne Wendat	1680-2522		9	
03508	C.A. Notre-Dame de Foy Inc.*	2743-3846		23	
	Pavillon St-Dominique	1254-0084		142	
	Résidence Teillet Inc.*	2637-0429		12	

LISTE DES ÉTABLISSEMENTS PRIVÉS

RÉGIONS	INSTALLATIONS	CORPORATIONS	LITS P.C.	LITS CAPA	LITS T.F.
	Foyer Notre-Dame de Foy Inc. 5377-3438	2547-7779	18		
	Maison Legault	Françoise et Suzanne Legault 2887-6449		9	
03601	La Champenoise	Corporation Notre-Dame du Bon Secours 1239-9820	20		
	C.H. Notre-Dame du Chemin Inc. CHSLD	1245-8378	50		
	C.H. St-Sacrement Ltée CHSLD	1302-7073	63		
	C.A. Nazareth Inc.	2319-0218	75		
	Habitation Grande Allée	2356-1855		78	
03603	Centre d'hébergement Champlain - Limoilou 5462-4531 CHSLD	Santé Groupe Champlain 2846-2448 (région 06301)	32		
	C.H. St-François Inc. CHSLD	1261-0648	29		
03605	C.A. Ste-Marie des Anges 5149-0407	Les Auxiliaires Franciscaines 1261-0366		17	
	Hôpital Ste-Monique Inc. CHSLD	2545-7094	58		
TOTAL			541	494	0

LISTE DES ÉTABLISSEMENTS PRIVÉS

RÉGIONS	INSTALLATIONS	CORPORATIONS	LITS P.C.	LITS CAPA	LITS T.P.
04					
04103	C.A. Les Chutes Inc.	1465-0105	64		
04203	Foyer Saints-Anges Inc.	Réal Lavertu 1225-9032	28	10	
	Résidences Marie-Victorin Enr.	Daniel Hinse et Gisèle Mercier		21	
04303	C.A. St-Stanislas Inc.	1362-5579	43		
04304	Centre l'Aubier	1261-9805	50		
TOTAL			185	31	0

LISTE DES ÉTABLISSEMENTS PRIVÉS

RÉGIONS	INSTALLATIONS	CORPORATIONS	LITS P.C.	LITS CAPA	LITS T.F.
05					
05102	Foyer Ste-Anne Marie Inc.	1232-8944 (région 06701)	55		
05103	Foyer St-Paul de Bury Inc.	1241-8745		14	
05104	Foyer Wales	1350-4741		216	6
05106	Résidence Ste-Marguerite Marie* 5421-6338 T (permis temporaire)	Gestion S.G.H. Inc. 2632-6991		27	
	Résidence Rolling Hills Inc.	1859-0604		0	
	Maison Blanche North Hatley Inc.	1332-3050	60		
	Foyer Connaught* 5242-7549	Christian Brethren Church (région 05108) 1560-2550		49	
05107	Foyer de Waterville* 5269-3280	Servantes St-Coeur de Marie 1315-7086	3	17	
	C.A. Shermont Inc.	1275-2069	52		
	Résidence Rolling Hills Inc.*	1859-0604 (région 05106)		49	
	Foyer Grace Christian 5159-9140	Christian Brethren Church 1560-2550 (région 05108)		49	

LISTE DES ÉTABLISSEMENTS PRIVÉS

RÉGIONS	INSTALLATIONS	CORPORATIONS	LITS P.C.	LITS CAPA	LITS T.P.
05108	Mont St-Dominique* 5151-0717	Dominic. Saints-Anges Gardien 1372-5031		50	
	C.A. Deauville Inc.*	2274-4395		16	
	Maison Reine-Marie Inc.	1274-1567	48		
	Foyer Grace Christian (région 05107)	Christian Brethren Church 1560-2550		0	
	Foyer Connaught (région 05106)	Christian Brethren Church 1560-2550		0	
TOTAL			218	487	6

LISTE DES ÉTABLISSEMENTS PRIVÉS

RÉGIONS	INSTALLATIONS	CORPORATIONS	LITS P.C.	LITS CAPA	LITS T.F.
06					
06101	C.H. Bayview Inc. CHSLD	1236-6043	128		
	Manoir Beaconsfield	88980 Canada Inc. 1752-4224		23	
06103	C.A. Pierrefonds 5458-3232	Vigi Santé (région 06104) 2852-3587	64		
	Manoir Pierrefonds Inc.*	2159-0914		100	
	Villa Ste-Geneviève Inc.	2418-0093		42	
	Manoir de l'Île de l'Ouest 5332-4349 T (permis temporaire)	132 466 Canada Inc. (région 06104) 2275-5458		63	
	Château sur le Lac	L. Chaniotis et B.S. Kachra 2881-0679		50	
06104	C.A. Dollard des Ormeaux 5458-3208	Vigi Santé Ltée 2852-3587	160		
	Manoir de l'Île de l'Ouest (région 06103)	132 466 Canada Inc.		0	
	C.A. St-Augustin (région 03505)	Vigi Santé Ltée 2852-3587	0		
	CHSLD Aylmer (région 07102)	Vigi Santé Ltée 2852-3587	0		
	Hôpital Notre-Dame de Lourdes - CHSLD (région 12403)	Vigi Santé Ltée 2852-3587	0		

LISTE DES ÉTABLISSEMENTS PRIVÉS

RÉGIONS	INSTALLATIONS	CORPORATIONS	LITS P.C.	LITS CAPA	LITS T.F.
	C.A. de Berthier (région 14201)	Vigi Santé Ltée 2852-3587	0		
	CHSLD Montérégie (région 16306)	Vigi Santé Ltée 2852-3587	0		
	Hôpital St-Félix de Longueuil (région 16308)	Vigi Santé Ltée 2852-3587	0		
06105	C.H. Bussey Inc. CHSLD	2953-0078	42		
	Manoir Dorval Inc. T (permis temporaire)	Anbar, Dan Emmett (région 06501) 2626-4341		60	
06202	Manoir des Roseaies 5365-2418	125 852 Canada Ltée 2236-1083		50	
	Résidence Moffat	Alma Murphy 1372-6302		15	
06204	C.H. de soins prolongés Ville Émard 5460-1000 - CHSLD	Vigi Santé (région 06104) 2852-3587	53		
06206	Hôpital Ste-Thérèse Inc. CHSLD	1286-0912	47		
06301	Centre d'hébergement Champlain Marie-Victorin 5457-6533	Groupe Santé Champlain Inc. 2846-2448	310		
	C.H. Champlain Limoilou (région 03603)	Groupe Santé Champlain Inc. 2846-2448	0		
	C.H. Champlain Templeton (région 07109)	Groupe Santé Champlain Inc. 2846-2448	0		
	C.H. Champlain Gatineau (région 07109)	Groupe Santé Champlain Inc. 2846-2448	0		

LISTE DES ÉTABLISSEMENTS PRIVÉS

RÉGIONS	INSTALLATIONS	CORPORATIONS	LITS P.C.	LITS CAPA	LITS T.P.
	C.H. Champlain Châteauguay (région 16101)	Groupe Santé Champlain Inc. 2846-2448	0		
	C.H. Champlain Beloeil (région 16204)	Groupe Santé Champlain Inc. 2846-2448	0		
06302	Hôpital Bourget Inc. CHSLD	1240-3895	112		
	Centre Le Cardinal Inc. CHSLD	1243-1383	174		
	Hôpital Ste-Germaine Cousin 5458-3158 - CHSLD	Vigi Santé (région 06104) 2852-3587	46		
	Résidence Rive Soleil Inc.*	1847-5830		43	
06303	Résidence Ste-Claire Inc.*	1633-1050		38	
06305	Hôpital Notre-Dame de Lourdes CHSLD	1175-5501	222		
	C.H. du Très Saint- Rédempteur Inc. CHSLD	1634-1844	16		
06306	Ma Maison St-Joseph 5138-8874	Petites Soeurs des Pauvres 1447-6436	93		
	Hôpital St-Denis Inc. CHSLD	1633-9392	19		
	C.H. St-Albert le Grand Inc. CHSLD	1634-3386	18		
	C.A. Jeannine Gingras*	Jeannine Pigeon-Gingras 1993-4975		20	
	Foyer Jean XXIII*	M.C. Lamontagne et M. Bouti 2650-6667		24	

LISTE DES ÉTABLISSEMENTS PRIVÉS

RÉGIONS	INSTALLATIONS	CORPORATIONS	LITS P.C.	LITS CAPA	LITS T.P.
	Résidence Dandurand*	Liette C. Gauthier 2268-3874		18	
	Hôpital Bellechasse 2420-3952 (165 lits SGS, 18 lits CHSLD) * établissement privé à budget	Corporation de l'Hôpital Bellechasse (1986)	18		
06308	C.A. Le Royer Inc.	1274-5691	96		
06309	C.A. Chomedey (région 13803)	Michel de Luca 2691-4283		0	
06401	Accueil Beau Rivage (région 03302)	Les Frères de la Charité 1106-8624		0	
06402	Manoir Côte des Neiges* 5281-5412	125 388 Canada Inc. 2235-1035		14	
06403	Résidence Griffith McDonnell 5147-1654	Résidence Montréalaise Églises Unies 1256-0710		348	
	C.A. Héritage Inc.* (région 06501)	2437-5305		0	
06404	Villa Mont-Royal Inc. 5509-6218	Fiducie Desjardins Inc. 1301-1424	260		
06501	C.A. Ste-Augustine Inc.	2331-9627		0	
	C.A. Héritage Inc.	2437-5305 (région 06403)		15	

LISTE DES ÉTABLISSEMENTS PRIVÉS

RÉGIONS	INSTALLATIONS	CORPORATIONS	LITS P.C.	LITS CAPA	LITS T.F.
	Résidence Gilman 5152-6135	L'Association montréalaise pour les aveugles 1116-2781	59		
	Manoir Dorval (région 06105)	Anbar Dan Emmett 2626-3587		0	
06503	Résidence Fulford	1372-5726		40	
	Château Westmount Inc. 5509-5202	Corporation mutuelle gestion des fonctionnai- res du Québec (région 03) 3030-7474		29	
06601	Résidence Angélica Inc.	1232-6849	412		
	Hôpital Marie Claret CHSLD	1247-0076	78		
	C.A. Gouin Inc.	1628-1347	93		
	C.A. Ste-Marie Inc.	2170-5777 (région 06605)	30		
	Hôpital Ste-Rita 5458-3117 CHSLD	Vigi Santé 2852-3587 (région 06104)	50		
	Villa Belle Rive Inc.	1641-9616		27	
	Maison Brabant Inc.	1470-8226			23 (psych.)
06605	Résidence Berthiaume du Tremblay 5371-0620	1238-3907	248		

LISTE DES ÉTABLISSEMENTS PRIVÉS

RÉGIONS	INSTALLATIONS	CORPORATIONS	LITS P.C.	LITS CAPA	LITS T.P.
	C.A. personnes âgées Les Cèdres	1300-0732	22		
	Hôpital Bois-Menu 5460-0994 CHSLD	Vigi Santé 2852-3587 (région 06104)	13		
	Résidence St-Jacques Enr. T (permis temporaire)	C. Gravel et C. Beaudoin 1651-9423 (région 15101)		22	
	Manoir Fleury Enr. 5339-7501	Garry Nourse et Andrée Nourse 2439-6608		25	
	C.A. Ste-Marie Inc. (région 06601)	2170-5777	0		
06608	C.H. St-Vincent Marie Inc. CHSLD	1478-3344	64		
	Maison de Santé Woodlawn Enr.	C. Douglas Wood 1906-4096		13	
06701	C.H. St-Georges Inc. CHSLD	1262-5521	280		
	(région 05102) Foyer Ste-Anne Marie Inc.	1232-8944	0		
06706	Centre d'hébergement Champlain - Villeray 5457-6590 CHSLD	Groupe Santé Champlain 2846-2448 (région 06301)	28		
	Résidence Vaucluse Inc. (région 14206)	2739-5961		0	
TOTAL			3255	1079	23

LISTE DES ÉTABLISSEMENTS PRIVÉS

RÉGIONS	INSTALLATIONS	CORPORATIONS	LITS P.C.	LITS CAPA	LITS T.F.
07					
07102	CHSLD Aylmer 5466-1475 CHSLD	Vigi Santé 2852-3587 (région 06104)	65		
07109	Centre d'hébergement Champlain - Templeton 5457-6657	Groupe Santé Champlain (région 06301) 2846-2448	44		
	Centre d'hébergement Champlain - Gatineau 5457-6640 CHSLD	Groupe Santé Champlain (région 06301) 2846-2448	42		
07110	C.A. de Ripon Inc.	1228-6951	42		
TOTAL			193	0	0

LISTE DES ÉTABLISSEMENTS PRIVÉS

RÉGIONS	INSTALLATIONS	CORPORATIONS	LITS P.O.	LITS CAPA	LITS T.P.
11					
11104	C.A. du Littoral Inc.*	1856-1191		35	
	C.A. l'Oasis Enr.	Pierre Gosselin et Marielle Lafivière 2827-7317		29	
TOTAL			0	64	0

LISTE DES ÉTABLISSEMENTS PRIVÉS

RÉGIONS	INSTALLATIONS	CORPORATIONS	LITS P.C.	LITS CAPA	LITS T.P.
12					
12103	C.H. de l'Assomption Inc. CHSLD	1234-5690	117		
	Foyer Ste-Famille Inc.	1356-4141	36		
	C.A. St-Louis Inc.	1858-6941	45		
	Foyer du Repos Enr.	Patrice Gilbert 1372-4307			14
12105	Manoir Aylmer Inc.	1235-5848	32		
12401	Pavillon Bellevue Inc.	1331-7037	50		
	C.A. St-Joseph de Lévis Inc.	2637-0254	125		
	Villa Mon Domaine Inc.	2171-0041		57	
12403	Hôpital Notre-Dame de Lourdes 5460-1018 CHSLD	Vigi Santé (région 06104) 2852-3587	80		
TOTAL			485	57	14

LISTE DES ÉTABLISSEMENTS PRIVÉS

RÉGIONS	INSTALLATIONS	CORPORATIONS	LITS P.C.	LITS CAPA	LITS T.F.
13					
13801	C.A. St-François Inc.	1472-1567	53		
	Résidence du Bonheur Enr.* 5315-9505	Placements M.G.O. Inc. 2323-7407		30	
13803	Résidences Marois Ltée	1249-0975	39		
	Hôpital St-Jude de Laval Ltée CHSLD	1269-3693	204		
	Résidence Riviera Inc.	1282-5188	84		
	Manoir St-Patrice Inc.	1362-5587	132		
	Foyer Ste-Dorothée	Thérèse Moïse 1429-1462			12
	Résidence St-Maxime Inc.	2157-7259		46	
	C.A. Chomedey*	Michel de Luca (région 06309) 2691-4283		23	
13805	Résidence Marie Christine Inc.	1640-9393	38		

LISTE DES ÉTABLISSEMENTS PRIVÉS

RÉGIONS	INSTALLATIONS	CORPORATIONS	LITS P.C.	LITS CAPA	LITS T.F.
13807	Centre gériatrique Le Bel Age de Fabre Inc. 5395-6983	2543-0422	64		
TOTAL			614	99	12

LISTE DES ÉTABLISSEMENTS PRIVÉS

RÉGIONS	INSTALLATIONS	CORPORATIONS	LITS P.C.	LITS CAPA	LITS T.P.
14					
14201	C.H. Le Château de Berthier Inc. CHSLD	2852-3553	41		
	C.A. de Berthier 5458-3174	Vigi Santé (région 06104) 2852-3587	81		
	Foyer Sacré-Coeur de Berthierville Inc.*	1238-3980		42	
	Pension Provost Enr.*	Ginette Simard Labbé 2487-5981		21	
	Résidence Chez Maman Enr.	Ghislaine Comtois Lavoie 2499-2240		18	
14202	C.A. Heather I* 5329-5697	C.H. et d'Accueil Heather Inc. 1265-3192	40	20	
	C.H. Heather I 5329-5721	C.H. et d'Accueil Heather Inc. 1265-3192	16		
	C.H. Heather II 5329-5739	C.H. et d'Accueil Heather Inc. 1265-3192		24	
	C.A. Heather II 5329-5713	C.H. et d'Accueil Heather Inc. 1265-3192		16	
	Foyer Bouleaux Argentés* 5337-4211 CHSLD	Rémi Landry 1770-0444		16	
14203	Foyer Notre-Dame* 5129-4676	Soeurs Saint-Coeur de Jésus Marie 1459-7280		32	

LISTE DES ÉTABLISSEMENTS PRIVÉS

RÉGIONS	INSTALLATIONS	CORPORATIONS	LITS P.C.	LITS CAPA	LITS T.P.
14205	Centre d'hébergement des Moulins Inc.	1241-5378	55		
	C.A. Lorrain Inc.*	1364-0560	24		
	Résidence Ensoleillée de Terrebonne Enr.* 5227-9916	France Dumont et Y. Thériault 2817-4233		25	
14206	C.A. Villa Marianne Enr.	Claude Dubois et Liette Roberge 3010-2917		20	
	Résidence Vaucluse Inc.*	(région 06706) 2739-5961		23	
	Résidence l'Assomption Enr.* 5282-1469	125 227 Canada Ltée 2244-1174 (Roger Fortin)		40	
TOTAL			257	297	0

LISTE DES ÉTABLISSEMENTS PRIVÉS

RÉGIONS	INSTALLATIONS	CORPORATIONS	LITS P.C.	LITS CAPA	LITS T.P.
15					
15101	C.H. Deux Montagnes Inc. CHSLD	1347-5215	33		
	Société en commandite C.A. de l'Ermitage Inc.*	2961-4468		70	
	Manoir Oka Inc.*	2315-4636		34	
	(région 06605) Résidence St-Jacques	C. Gravel et C. Beaudoin 1651-9423		0	
15104	Centre d'hébergement Jaclo Inc.	1359-6390	31		
	Foyer Soleil Inc.	2854-2801	53		
	Pension Fleur de Lys Inc.* 5246-4153	Entreprise Gestion P. Charbonneau 1922-8659		27	
15105	Villa du Vieux Sapin Inc.	1357-7671	34		
	Résidence du Sommet Bleu Inc.*	2163-9299		35	
15107	Villa d'Argenteuil Inc.*	2732-0605		64	
TOTAL			151	230	0

LISTE DES ÉTABLISSEMENTS PRIVÉS

RÉGIONS	INSTALLATIONS	CORPORATIONS	LITS P.C.	LITS CAPA	LITS T.P.
16					
16101	Centre d'hébergement Champlain-Châteauguay 5457-6574	Groupe Santé Champlain (région 06301) 2846-2448	96		
16102	(région 16205) Foyer St-Charles Enr.	D. Vallières-Beauchemin 2341-0319			0
	Conseil Mohawk d'Akwesasne	2447-0528		30	
16103	Pavillon Denise Enr.	Yvon Lafontaine 2200-8734		29	
	Hôpital Notre-Dame Côteau-Landing Ltée CHSLD	1350-4790	44		
	Manoir Harwood Enr.	Levasseur R. et Blanchard C. (région 16104) 2725-7740		51	
	Maison des Aîné-e-s	C. Blanchard, B. Charland 2603-5105	15	23	
	C.A. Marie-Lorraine Inc.	André Vermette 2732-3740		31	
	Manoir Harwood Enr. (région 16103)	Levasseur R. et Blanchard C. 2725-7740		0	
16201	C.A. St-David Inc.	2432-5615			45
	Foyer familial St-Aimé Inc.	2439-9784		45	20
	Résidence Sorel Tracy Inc.	2860-9360	64		

LISTE DES ÉTABLISSEMENTS PRIVÉS

RÉGIONS	INSTALLATIONS	CORPORATIONS	LITS P.C.	LITS CAPA	LITS T.P.
16203	Résidence Gaucher Héroux Inc.	Monique Gagné, Yves St-Laurent 2629-4793		29	
16204	Foyer St-Joseph de St-Denis sur Richelieu Inc.	2382-3842		35	
	Accueil du Rivage Inc.	1357-8448	36		
	Centre d'hébergement Champlain - Beloeil 5457-6616 CHSLD	Groupe Santé Champlain (région 06301) 2846-2448	57		
16205	Foyer St-Charles Enr.	D. Vallières-Beauchemin 2341-0319			23
	Domaine du Bel Age Enr.	Dora Rouillier St-Denis, Jacqueline Gosselin 1372-3382			9
16206	C.A. Régina Mundi 5212-6885	Ordre de la Sainte-Trinité 1460-7824		24	
	Auberge de l'Amitié* 5379-3600	Les Ent. Yvan Robitaille Inc. 2546-3589		28	
	Centre gériatrique Courville Inc.	1249-8895	24	8	
	Résidence du Boulevard	2781-7410		66	
16301	Accueil Chapdelaine Inc.* 5398-5511	1863-2190		38	
16304	Résidence du Parc 5202-6630	Central Lodges of Canada Ltd 1231-0116		210	

LISTE DES ÉTABLISSEMENTS PRIVÉS

RÉGIONS	INSTALLATIONS	CORPORATIONS	LITS P.C.	LITS CAPA	LITS T.F.
	La Résidence Patrician Inc.	1712-1120		28	
	C.H. Rive-Sud Inc. CHSLD	1246-4327	30		
	C.A. Marcelle Ferron Inc. 5419-8171	2736-8703	175		
16305	Foyer Notre-Dame de Laprairie Inc.	1271-3160	28		
16306	CHSLD Montérégie 5466-1442 CHSLD	Vigi Santé (région 06104) 2852-3587	90		
16308	Centre d'accueil St-Laurent Inc.*	2431-5806		22	
	Hôpital St-Félix de Longueuil 5458-3133 CHSLD	Vigi Santé (région 06104) 2852-3587	54		
16401	Foyer Régai	Thelma Wells 1372-3960		7	
	Résidence Manoir Beaumont Inc.*	2626-1818		36	
16402	Manoir Soleil Inc.	2426-6926		44	
	Manoir Chambly (16204) desservirait le territoire du CLSC Ri- chellieu (16402)	Margaret Scott 2193-8816		9	
16405	Résidence Florence Groulx Inc. 5239-4277	Florence Groulx Inc. 1841-9234	50		

LISTE DES ÉTABLISSEMENTS PRIVÉS

RÉGIONS	INSTALLATIONS	CORPORATIONS	LITS P.C.	LITS CAPA	LITS T.P.
16406	Pavillon d'accueil Lacolle	Shirley, Fernand Tremblay 1984-3093		26	
	Manoir des Cèdres St-Sébastien Inc.	2170-2691			11
TOTAL			763	819	108
	TOTAL PROVINCIAL		6800	3747	163
	GRAND TOTAL			10 710	

ÉTUDE DES CRÉDITS 1994-1995

MINISTÈRE DE LA SANTÉ ET DES SERVICES SOCIAUX

Personnes âgées

QUESTION NO 41

Combien de nouveaux foyers privés ont ouvert leurs portes en 1993.

- Ventilation par région.

RÉPONSE NO 41

Aucun.

ÉTUDE DES CRÉDITS 1994-1995

MINISTÈRE DE LA SANTÉ ET DES SERVICES SOCIAUX

Personnes âgées

QUESTION NO 42

Nombre de places existantes dans les centres d'accueil publics au 1er mars 1994.

- Ventilation par région.
- Comparaison avec la situation qui prévalait au 1er mars 1993.

PLACES ET INSTALLATIONS D'HÉBERGEMENT PUBLIQUES PAR RÉGION SOCIO-SANITAIRE		
RÉGIONS	PLACES (LITS) 1994	NOMBRE D'INSTALLATIONS D'HÉBERGEMENT
01	1977	27
02	1508	26
03	4228	41
04	3935	45
05	1684	23
06	14560	94
07	1223	20
08	950	14
09	392	12
10	14	1
11	754	10
12	2554	46
13	653	5
14	1305	15
15	1574	19
16	4632	52
17	18	2
18		
TOTAL	41961	452

Il ne peut y avoir de comparaison rationnelle avec les statistiques de 1993 puisque :

- 1) la nomenclature des "missions, classes, types" a été utilisée dans les diverses bases de données en 1993-1994;
- 2) les statistiques ci-dessus présentées visent les installations (composante d'un établissement) offrant les services d'hébergement et de soins de longue durée.

NOMBRE DE PLACES D'HÉBERGEMENT ET DE SOINS DE LONGUE DURÉE
DANS LES CHSLD

	<u>RÉGIONS</u>	<u>au 31/03/94</u>	<u>au 31/03/93</u>
01	Bas St-Laurent	1450	1415
02	Saguenay/Lac St-Jean	1154	1089
03	Québec	1471	1485
04	Mauricie/Bois-Francs	3255	2495
05	Estrie	1442	1442
06	Montréal-Centre	9631	10191
07	Outaouais	1065	1083
08	Abitibi-Témiscamingue	688	694
09	Côte-Nord	232	154
11	Gaspésie/Iles-de-la-Madeleine	600	394
12	Chaudière-Appalaches	2035	1731
13	Laval	603	603
14	Lanaudière	787	789
15	Laurentides	997	1008
16	Montérégie	3942	4007
TOTAL :		29352	28580

NOTE: L'écart s'explique parce que la mission principale de certains établissements publics a été modifiée au permis en 1993-1994 suite à la Loi sur les services de santé et des services sociaux.

Direction de la Budgétisation du
réseau et de la vérification

94.04.08

ÉTUDE DES CRÉDITS 1994-1995

MINISTÈRE DE LA SANTÉ ET DES SERVICES SOCIAUX

Polytoxicomanie

QUESTION NO 43

Relativement à la lutte à la drogue pour l'année 1993-1994:

- a) quelles sont les sommes affectées à la prévention:
 - pour l'ensemble du Québec;
 - par région;

- b) quelles sont les sommes affectées à la réhabilitation:
 - pour l'ensemble du Québec;
 - par région;

- c) quels sont les organismes oeuvrant dans ce domaine au 31 mars 1994;

- d) pour l'année financière 1993-1994, combien d'organismes ont demandé une aide financière et combien d'entre-eux ont reçu une subvention en indiquant:
 - le nom de l'organisme;
 - la région où il intervient;
 - le montant reçu.

RESSOURCES FINANCIERES 1993-1994

Régions	Coordination 1993-1994	Prévention 1993-1994	SSOC 1992-1993	READAPTATION		Total
				CAR-Budget 1993-1994	CH-Readapt. & Désintox.*	
01	53 489	135 743	94 300		712 659	996 191
02	53 489	121 773	32 600	140 000	5 389 590	5 737 352
03	53 489	152 681	166 250	759 487	5 685 240	6 817 127
04	53 489	134 741	117 400	2 416 455	621 960	3 344 045
05	53 489	241 942	67 300	1 137 908		1 500 637
06	53 489	348 694	103 000	16 432 495	4 580 880	21 518 558
07	53 489	116 992	25 000	2 293 232		2 488 713
08	53 489	105 184	95 000	1 735 614		1 989 287
09	53 489	98 954	31 000	1 452 248		1 635 691
10	53 489					53 489
11	53 489	73 243	52 000		1 065 326	1 244 058
12	53 489	153 665	88 000		1 713 729	2 006 883
13	53 489	120 972	8 000	378 783		661 244
14	53 489	119 960	129 500		1 964 401	2 267 350
15	53 489	123 074	47 000	1 442 931		1 666 494
16	53 489	216 891	82 500	3 998 418	118 895	4 470 193
17	53 489	54 317				107 806
18	53 489	55 121				108 610
GRAND TOTAL	962 802	2 373 947	1 136 750	32 197 549	21 652 680	59 513 728

*Budget approximatif

RC/jp - 94.02.08

Tableau rene1a.wk1

Ressources financières 1993-1994
par régions & secteurs d'intervention

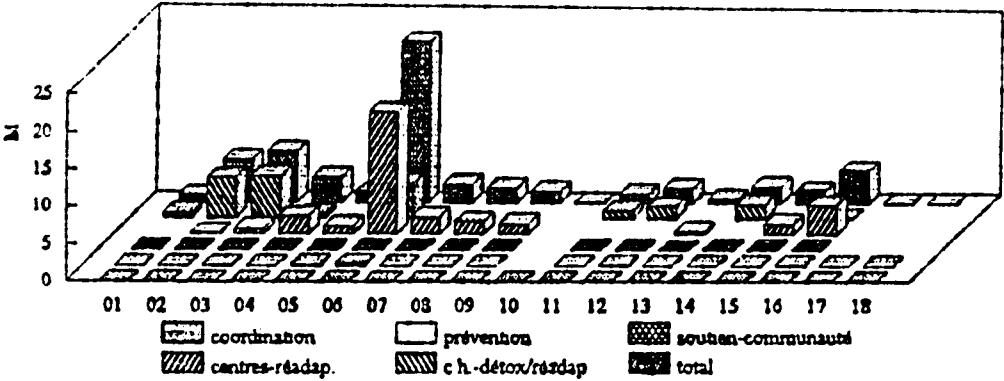

SPPT.I
j.c./c.

SERVICES DE RÉADAPTATION ET DÉSINTOXICATION AUX PERSONNES ALCOOLIQUES ET TOXICOMANES FINANCÉS PAR LE MSSS EN MARS 1994

RÉGIONS	ÉTABLISSEMENTS Note: Les centres privés sont identifiés par le symbole (P)	CENTRES DE RÉADAPTATION	UNITÉS RÉA- DAPTATION/DÉ- SINTOX. EN CH	CENTRES PRIVÉS SUBVENT.	NBRE PLACES J = JEUNES	DÉSINTOXICATION	SERVICES EXTERNES (Nbre points serv.)
01 Bas St-Laurent	C.H. Régional du Grand Portage		X			X	10
02 Saguenay/Lac St-Jean	Hôpital Notre-Dame de Fatima		X				
	C.H. de Jonquières		X		23	16	5
03 Québec	C.H. Hôtel-Dieu de Roberval		X		15	X	3
	C.H. Hôtel-Dieu d'Alma		X			X	1
	Institut La Chesnaie	X			3 J.		5
	C.H. St-François d'Assise		X		34	18	5
	CR Ubald Villeneuve	X			3		5
	Maison Jean Lapointe (P)				10 J.		1
04 Trois-Rivières	Le Portage						1
	C.H. Ste-Croix		X				1
05 Estrie	C.H. St-Joseph de la Tuque		X		8	X	1
	CR Domrémy 04	X			35		5
	Foyer Jean Patrice Chiasson	X			9		8
	C.H. Hôpital Général de Montréal		X			4 non méd	1
	C.H. Hôpital St-Luc		X			4	1
	CR Domrémy-Montréal	X			70	24	1
06 Montréal Centre	CR Alternatives	X			6 J. + 6		1
	CR Préfontaine	X			48		2
07 Outaouais	Le Programme Portage (P)			X	20 J. + 99		1
	Phoenix Foundation (P)			X			1
	GRAN (P)			X			2
	Maison Jean Lapointe (P)			X	15 J. + 42		1
	Groupe Harmonie			X			10
	CR Pavillon Jellinek	X			26		9
08 Abitibi-Témiscamingue	CR Normand	X			10		9
09 Côte-Nord	CR N.-A. Labrie	X			15		9
11 Gaspésie/Îles-de-la-Madeleine	L'Escale (C.H. Hôpital des Monts)		X			X	6
12 Chaudière-Appalaches	C.H. Régional de la Beauce		X		14		13
	C.H. Régional de l'Amiante		X		10	5	1
13 Laval	Domrémy Laval					X	1
14 Lanaudière	C.H. Régional Lanaudière (Le Tremplin)		X		6 J. + 8		1
15 Laurentides	CR Pavillon André Boudreau	X			10		2
16 Montérégie	CR Pavillon Foster	X			20		2
	CR Centre de Réadaptation Montérégie	X					2
	La Source des Monts (P)			X			6
							1
		13	14	6	565	71	123

DECLARATION DES PARAMETRES LISTE J16822

94/03/29 15:47

Reponse 43 d)

CHOIX DOSS.

CHOIX CLIENT

93

ANNEE

ANNEE DEB.

ANNEE FIN

DOSSIER

ORGANISME

INITIALE

CLIENTELE1

CLIENTELE2

SECTEUR

REGION

TERRITOIRE

ADMS.

ANCIENNETE

SUBVENTIONNE

CIRC.ELECT.

TRAITEMENT

DATE(AVANCE)

DATE(VERS#1)

DATE(VERS#2)

DATE(VERS#3)

ADRESSE

IMPRESSION

MT. NON RECUR

TRANCH. SUBV.

DATE1 EX. FI.

DATE2 EX. FI.

ORG. JUMEAUX

FOUR. JUMEAUX

FOURNISSEUR

MODE PAIEMENT

DSC

CLSC

CSS

RADM

CEP

MRC

MONT. DESIRES (IMPRESSION):

DEMANDE

RECOMMAN

ACCORDE

ACC. ADD.

N.-RECUR

DEFICIT

SURPLUS

ADRESSE DESIREE(IMPRESSION):

CIVIQUE

POSTALE

ORDRE DE PRESENTATION:

WK-SEQ-NOM

SECTEUR 1 - COMMUNAUTAIRE
REGION 01 - BAS-ST-LAURENT

ORGANISME	PRESIDENT / RESPONSABLE	DOSSIER	CLIENTS-STATUTS TELES	SUBVENTIONS 1992-93 1993-94
ARRIMAGE, CENTRE DE REHABILITATION ALCOOLISME ET TOXICOMANIE (L')	INIT.: FL M. GILLES TANGUAY (418) 724-4736 M. MICHEL BOUCHER (418) 724-9777	2947 1	B1 NOUVEAU COMPLET	DEM.: RECOM.: ACCORDE: ACC.ADD: ACC.TOT: N-REC.: O
325, ST-JEAN-BAPTISTE EST RIMOUSKI G5L 1Y8 (418) 723-0441				
CENTRE REGIONAL A.D.H. "LE TREM- PLIN". MAISON DE TRANSITION POUR HOMMES C.P. 320 G4W 3N2	INIT.: FL M. CLAUDE CHAREST (418) 562-5773 M. RICHARD LABERGE (418) 562-5741	1991 1	B3 ANCIEN B2 ADMISSIBLE COMPLET	DEM.: RECOM.: ACCORDE: ACC.ADD: ACC.TOT: N-REC.: 7,000 7,000
130, AVENUE FRASER MATANE G4W 3G7 (418) 562-0632				
DOMREMY LA POCATIERE	INIT.: FL	1537 1	B1 ANCIEN ADMISSIBLE COMPLET	DEM.: RECOM.: ACCORDE: ACC.ADD: ACC.TOT: N-REC.: 17,000 17,000
C.P. 148 GOR 1ZO	M. LUC GRENIER (418) 856-5151 MME MICHELLE LEVESQUE (418) 856-3153			
400, 3EME RUE SUD LA POCATIERE GOR 1ZO (418) 856-3153				
FONDATION JEAN-GUY ROY	INIT.: FL	1584 1	B1 ANCIEN ADMISSIBLE COMPLET	DEM.: RECOM.: ACCORDE: ACC.ADD: ACC.TOT: N-REC.: 5,000 5,000
C.P. 1000 G5R 3Z5	M. JEAN GUY ROY (418) 862-5313 M. MICHEL BEAULIEU (418) 862-2448			
73, RUE ST-HENRI RIVIERE-DU-LOUP G5R 4V2 (418) 862-2448				
UNITE DOMREMY D'AMQUI	INIT.: FL	1532 1	B1 ANCIEN B3 ADMISSIBLE COMPLET	DEM.: RECOM.: ACCORDE: ACC.ADD: ACC.TOT: N-REC.: 9,500 9,500
C.P. 1412 GOJ 1B0	M. WILFRID DUBE (418) 629-5172 M. WILFRID DUBE (418) 629-5172			
56-C, DU PONT AMQUI GOJ 1B0 (418) 629-3224				

SECTEUR 1 - COMMUNAUTAIRE
REGION 01 - BAS-ST-LAURENT

ORGANISME	PRESIDENT / RESPONSABLE	DOSSIER	CLIEN- TELES	STATUTS	S U B V E N T I O N S 1992-93 1993-94
UNITE DOMREMY DE CAUSAPSCAL	INIT.: FL	1530	1	B1	ANCIEN ADMISSIBLE COMPLET DEM. RECOM. ACCORDE ACC.ADD ACC.TOT N-REC.
154. DE LA FABRIQUE CAUSAPSCAL GOJ 1JO	M. PIERRE EUGENE GIRARD (418) 756-5750 M. VICTOIRE GENDRON (418) 778-3247 (418) 756-3821				7,000 7,000
UNITE DOMREMY DE LUCEVILLE	INIT.: FL	1354	1	B1	ANCIEN ADMISSIBLE COMPLET DEM. RECOM. ACCORDE ACC.ADD ACC.TOT N-REC.
C.P. 535 535. SOUS-SOL EGLISE, ST-LAURENT LUCEVILLE GOK 1EO	M. LOUIS G. GAGNON (418) 739-4595 MME ANGELINE THIBAUT (418) 739-4225 (418) 739-4225				1,500 1,500
UNITE DOMREMY DE MONT-JOLI INC.	INIT.: FL	1534	1	B1 B3	ANCIEN ADMISSIBLE COMPLET DEM. RECOM. ACCORDE ACC.ADD ACC.TOT N-REC.
C.P. 532 61. AVENUE LABEL MONT-JOLI G5H 1K4	M. LOIC KOSS (418) 775-5029 M. ALAIN VIGNOLA (418) 775-4087 (418) 775-8550				20,000 20,000
UNITE DOMREMY DE RIVIERE-BLEUE INC.	INIT.: FL	1538	1	B1	ANCIEN ADMISSIBLE COMPLET DEM. RECOM. ACCORDE ACC.ADD ACC.TOT N-REC.
C.P. 105 50. DES FRONTIERES RIVIERE-BLEUE GOL 2BO	M. HENRI LAVOIE (418) 893-5356 MME FRANCE LANDRY (418) 893-2964 (418) 893-2761				7,000 7,000
UNITE DOMREMY DE RIVIERE-DU-LOUP INC.	INIT.: FL	1539	1	B1	ANCIEN ADMISSIBLE COMPLET DEM. RECOM. ACCORDE ACC.ADD ACC.TOT N-REC.
4. RUE DE GASPE RIVIERE-DU-LOUP G5R 1A9	MME AMELEE BEAULIEU (418) 862-6212 MME AMELEE BEAULIEU (418) 862-6212 (418) 862-6622				5,000 5,000

SECTEUR 1 - COMMUNAUTAIRE
REGION 01 - BAS-ST-LAURENT

ORGANISME	PRESIDENT / RESPONSABLE	DOSSIER	CLIENTS STATUTS TELES	SUBVENTIONS 1992-93 1993-94
UNITE DOMREMY DE SAINT-GABRIEL DE RIMOUSKI	INIT.: FL M. SAMUEL BOUCHER (418) 798-8415 MME YVETTE D. BELANGER (418) 798-4969	951 1	B1 ANCIEN ADMISSIBLE COMPLET	DEM.: RECOM.: ACCORDE: ACC.ADD: ACC.TOT: N-REC.:
298, RUE PRINCIPALE SAINT-GABRIEL GOK 1MO	(418) 798-8833			10,000 10,000
UNITE DOMREMY DE TROIS-PISTOLES	INIT.: FL MME JACINTHE DESCHENES (418) 851-1544 MME JACINTHE DESCHENES (418) 851-1544	1325 1	B1 ANCIEN ADMISSIBLE COMPLET	DEM.: RECOM.: ACCORDE: ACC.ADD: ACC.TOT: N-REC.:
C.P. 1306 16, AVENUE DU PARC TROIS-PISTOLES GOL 4KO	GOL 4KO (418) 851-1544			4,500 4,500
UNITE DOMREMY DE VILLE ST-PASCAL INC.	INIT.: FL MME GISELE LAGACE (418) 492-3626 MME GISELE LAGACE (418) 492-3626	1540 1	B1 ANCIEN ADMISSIBLE COMPLET	DEM.: RECOM.: ACCORDE: ACC.ADD: ACC.TOT: N-REC.:
C.P. 155 325, 11EME AVENUE SAINT-PASCAL GOL 3YO	GOL 3YO (418) 492-2002			9,000 9,000
----- TOTAL REGION -----				13 ORGANISMES
				DEM.: RECOM.: ACCORDE: ACC.ADD: ACC.TOT: N-REC.:
				102,500 102,500

SECTEUR 1 - COMMUNAUTAIRE
REGION 02 - SAGUENAY/LAC-ST-JEAN

ORGANISME	PRESIDENT / RESPONSABLE	DOSSIER	CLIENTS-STATUTS TELES	SUBVENTIONS 1992-93 1993-94
HAVRE DU FUORD INC. (LE)	INIT.: FL M. SYLVAIN PERRON (418) 544-2035 MME SYLVIE ST-PIERRE (418) 544-8582	1576 1	B3 ANCIEN B2 ADMISSIBLE B1 COMPLET	DEM.: RECOM.: ACCORDE: ACC.ADD: ACC.TOT: N-REC.:
1531, RUE ADELARD-GRENON LA BAIE G7B 1Z1 (418) 544-8582				
HEBERGEMENT DEPANAGE LE SEJOUR DE JONQUIERE INC.	INIT.: FL M. CLAUDE COTE (418) 547-8611 MME ANNE-MARIE BERGERON (418) 547-8611	2963 1	B3 NOUVEAU ADMISSIBLE COMPLET	DEM.: RECOM.: ACCORDE: ACC.ADD: ACC.TOT: N-REC.:
2255, RUE ST-JEAN BAPTISTE JONQUIERE G7X 7W6 (418) 547-8611				
SERVICE D'AIDE EN TOXICOMANIE (S.A.T.) DOMAINE-DU-ROY	INIT.: FL M. GUY LEVESQUE (418) 275-1694 MME SUZETTE RODRIGUE (418) 275-1548	656 1	B1 ANCIEN B2 ADMISSIBLE COMPLET	DEM.: RECOM.: ACCORDE: ACC.ADD: ACC.TOT: N-REC.:
693-C, BOUL. ST-JOSEPH ROBERVAL G8H 2L3 (418) 275-4855				13,000 13,000
SERVICE D'INFORMATION ET INTERVENTION EN TOXICOMANIE. (UNITE DOMREMY D'ALMA)	INIT.: FL M. BERTIN MARTEL (418) 662-6229 M. GUY NICOLE (418) 662-6229	1335 1	B1 ANCIEN ADMISSIBLE COMPLET	DEM.: RECOM.: ACCORDE: ACC.ADD: ACC.TOT: N-REC.:
280, RUE SCOTT OUEST ALMA G8B 1P9 (418) 662-9251				10,000 10,000
UNITE DOMREMY DE JONQUIERE INC.	INIT.: FL M. CLAUDE COTE (418) 547-7026 MME ANNE MARIE BERGERON (418) 547-8611	1535 1	B1 ANCIEN ADMISSIBLE COMPLET	DEM.: RECOM.: ACCORDE: ACC.ADD: ACC.TOT: N-REC.:
C.P. 833 G7X 7W6				10,500 10,500
2255, RUE ST-JEAN BAPTISTE JONQUIERE G7X 7W6 (418) 547-8611				

MINISTERE DE LA SANTE ET DES SERVICES SOCIAUX
RECOMMANDATIONS ET DECISIONS 1993-94
PAR ORDRE SECTEUR, REGION

1994-03-30 0:50
J16822-S10

SECTEUR 1 - COMMUNAUTAIRE
REGION 02 - SAGUENAY/LAC-ST-JEAN

ORGANISME	PRESIDENT / RESPONSABLE	DOSSIER	CLIENT- STATUTS TELES	SUBVENTIONS 1992-93	1993-94
	----- TOTAL REGION	-----	5 ORGANISMES		
				DEM. :	
				RECOM. :	
				ACCORDE :	33,500
				ACC.ADD :	
				ACC.TOT :	33,500
				N-REC. :	

SECTEUR 1 - COMMUNAUTAIRE
REGION 03 - QUEBEC

ORGANISME	PRESIDENT / RESPONSABLE	DOSSIER	CLIENTS-STATUTS	SUBVENTIONS
	INIT.: FL	2217 1	B3 ANCIEN ADMISSIBLE COMPLET	1992-93 1993-94
ACCUEIL MARIE-FRANCOIS	M. GILLES LELIEVRE (418) 646-2196			6,000
1810, 26EME RUE QUEBEC G1J 1J4	MME BERENGERE CARON (418) 524-7031			6,000
	(418) 660-0755			
CENTRE VIE-O INC. (LE)	INIT.: FL	211 1	B3 ANCIEN ADMISSIBLE COMPLET	
C.P. 1515	M. JEAN-BAPTISTE GUAY (418) 435-6131			0
GOA 1B0	M. ANDRE DESGAGNE (418) 435-5459			
92, RUE STE-ANNE BAIE-SAINT-PAUL GOA 1B0	(418) 435-5459			
DOMAINE SECOND SOUFFLE INC.	INIT.: FL	2987 1	B1 NOUVEAU ADMISSIBLE COMPLET	
C.P. 147	M. BRUNO FERRON (418) 681-4182			0
GOA 2X0	M. DANIEL NAULT (418) 848-1054			
397, PETIT CAPSA PONT-ROUGE GOA 2X0	(418) 873-3471			
FEDERATION DES ORGANISMES BENEVOLES D'AIDE ET DE SOUTIEN AUX TOXICOMANES DU QUEBEC	INIT.: FL	7 1	B4 ANCIEN ADMISSIBLE COMPLET	164,250
1244, CHEMIN STE-FOY QUEBEC G1S 2M4	M. MICHEL MATHIEU (418) 682-5515			164,250
	M. ANDRE TANGUAY (418) 682-5515			
	(418) 682-5515			
MAISON AU SEUIL DE L'HARMONIE	INIT.: FL	2797 1	B3 ANCIEN ADMISSIBLE COMPLET	
	M. JEAN-LOUIS LABBE (418) 622-4339			0
	M. BERTRAND BOUCHARD (418) 622-4339			
4350, 4EME AVENUE, APP. 3 CHARLESBOURG G1H 3N1	(418) 622-4339			

1994-03-30 0:50
J16822-S10

MINISTERE DE LA SANTE ET DES SERVICES SOCIAUX
RECOMMANDATIONS ET DECISIONS 1993-94
PAR ORDRE SECTEUR, REGION

PAGE 7

SECTEUR 1 - COMMUNAUTAIRE
REGION 03 - QUEBEC

ORGANISME	PRESIDENT / RESPONSABLE	DOSSIER	CLIENTS STATUTS TELES	SUBVENTIONS 1992-93 1993-94
MAISON D'ENTRAIDE L'ARC-EN-CIEL INC.	INIT.: FL M. CLAUDE R. LAVOIE (418) 522-2915 M. CLAUDE R. LAVOIE (418) 522-2915	982 1	B3 B2 B1 ANCIEN ADMISSIBLE COMPLET	DEM.: RECOM.: ACCORDE: ACC. ADD: ACC. TOT: N-REC.:
C.P. 3563 SUCC. ST-ROCH 346, RUE DE L'EGLISE QUEBEC G1K 6H3	G1K 6Z7 (418) 522-2915			44,750 44,750
MAISON DE JOB	INIT.: FL M. CLAUDE QUIRION (418) 659-1928 MME DENISE NADEAU (418) 842-3078	502 1	B3 B2 ANCIEN ADMISSIBLE COMPLET	DEM.: RECOM.: ACCORDE: ACC. ADD: ACC. TOT: N-REC.:
5855, STE-GENEVIEVE VAL-BELAIR G3K 1A8	(418) 842-3078			45,000 45,000
MAISON L'ESPERANCE INC.	INIT.: FL M. CLAUDE FERLAND (418) 652-2883 MME DIANE LANGEVIN (418) 658-5308	229 1	B3 B2 ANCIEN ADMISSIBLE COMPLET	DEM.: RECOM.: ACCORDE: ACC. ADD: ACC. TOT: N-REC.:
1271, AVENUE GREEN SAINTE-FOY G1W 3M4	(418) 658-2362			13,000 13,000
MAISON LA LICORNE INC.	INIT.: FL M. MARC-ANDRE PLANTE (418) 628-3208 M. MARC-ANDRE PLANTE (418) 628-3208	707 1	B3 B2 ANCIEN ADMISSIBLE COMPLET	DEM.: RECOM.: ACCORDE: ACC. ADD: ACC. TOT: N-REC.:
3364, RUE DE ROCHAMBEAU SAINTE-FOY G1X 2G6	(418) 656-6256			10,000 10,000
RESSOURCES GENESIS CHARLEVOIX INC.	INIT.: FL M. JACQUES BLACKBURN (418) 665-6137 M. JEAN-GUY GIRARD (418) 665-2258	2418 1	B1 ANCIEN ADMISSIBLE COMPLET	DEM.: RECOM.: ACCORDE: ACC. ADD: ACC. TOT: N-REC.:
C.P. 238 SUCC. LA MALBAIE 251, RUE NAIRN LA MALBAIE G5A 1M4	G5A 1T7 (418) 665-3912			5,000 5,000

SECTEUR 1 - COMMUNAUTAIRE
REGION 03 - QUEBEC

ORGANISME	PRESIDENT / RESPONSABLE	DOSSIER	CLIEN- STATUTS TELES	S U B V E N T I O N S 1992-93	1993-94

SOBRIETE DU CANADA	INIT.: FL MME LORRAINE BEAULIEU (418) 862-7765 M. CLAUDE FISET (418) 527-3485	11 1	B4 B9 ANCIEN ADMISSIBLE COMPLET	DEM. RECOM. ACCORDE ACC.ADD ACC.TOT N-REC.	 32,000 32,000
835, AVENUE BROWN, LOCAL 306 QUEBEC G1S 4S1	(418) 527-3485				

UNITE DOMREMY DE CLERMONT INC.	INIT.: FL M. JACQUES SIMARD (418) 439-2359 MME LAURE CASTONGUAY (418) 665-4675	1536 1	B1 ANCIEN ADMISSIBLE COMPLET	DEM. RECOM. ACCORDE ACC.ADD ACC.TOT N-REC.	 8,000 8,000
C.P. 457 75, RUE LAPOINTE CLERMONT GOT 1CO	GOT 1CO (418) 439-2359				

VISION D'ESPOIR DE SOBRIETE	INIT.: FL M. JACQUES GAGNON (418) 435-3698 M. ANDRE FORTIN (418) 435-2332	16 1	B1 B3 ANCIEN ADMISSIBLE COMPLET	DEM. RECOM. ACCORDE ACC.ADD ACC.TOT N-REC.	 19,000 19,000
C.P. 1191 55, BOUL. FAFARD BAIE-SAINT-PAUL GOA 1BO	GOA 1BO (418) 435-2332				

----- TOTAL REGION -----			13 ORGANISMES	DEM. RECOM. ACCORDE ACC.ADD ACC.TOT N-REC.	 347,000 347,000

SECTEUR 1 - COMMUNAUTAIRE
REGION 04 - MAURICIE-BOIS-FRANCS

ORGANISME	PRESIDENT / RESPONSABLE	DOSSIER	CLIENT- STATUTS	S U B V E N T I O N S	
			TELES	1992-93	1993-94
ACTION TOXICOMANIE BOIS-FRANCS	INIT.: FL	2825	1 B1 NOUVEAU	DEM.	
	M. DENIS LEPAGE		ADMISSIBLE	RECOM.	
	(819) 336-3676		COMPLET	ACCORDE	
59, RUE MONFETTE, LOCAL 227	MME DOROTHEE LEBLANC			ACC.ADD	
VICTORIAVILLE	(819) 758-6574			ACC.TOT	
G6P 1J8	(819) 758-6574			N-REC.	0

BOUEE INC. (LA)	INIT.: FL	1541	1 B1 ANCIEN	DEM.	
	M. RENE DUMONT		B2 ADMISSIBLE	RECOM.	
	(514) 784-2278		COMPLET	ACCORDE	15,000
1090, LAFONTAINE, 2EME ETAGE	M. ALAIN CHAMBERLAND			ACC.ADD	
DRUMMONDVILLE	(819) 478-1232			ACC.TOT	15,000
J2B 1M9	(819) 478-1232			N-REC.	

CARREFOUR SOBRIETE LA TUQUE INC.	INIT.: FL	442	1 B1 ANCIEN	DEM.	
	M. FERNAND THIVIERGE		ADMISSIBLE	RECOM.	
	(819) 523-4824		COMPLET	ACCORDE	3,000
576, RUE COMMERCIALE	M. LEO JEAN			ACC.ADD	
LA TUQUE	(819) 523-7527			ACC.TOT	3,000
G9X 3A9	(819) 523-7527			N-REC.	

CENTRE ADRIENNE ROY SHAWINIGAN INC.	INIT.: FL	1560	1 B1 ANCIEN	DEM.	
	M. BERNARD CARPENTIER		ADMISSIBLE	RECOM.	
	(819) 539-6547		COMPLET	ACCORDE	10,000
2092, RUE LAVERGNE	M. GEORGES ROY			ACC.ADD	
SHAWINIGAN	(819) 539-2129			ACC.TOT	10,000
G9N 3S9	(819) 539-9285			N-REC.	

CENTRE LE HAVRE TROIS RIVIERES INC.	INIT.: FL	1806	1 B3 ANCIEN	DEM.	
	M. REGIS ROBIN		B1 ADMISSIBLE	RECOM.	
	(819) 374-3594		COMPLET	ACCORDE	50,000
1486, RUE BREBOEUF	M. MICHEL LAMY			ACC.ADD	
TROIS-RIVIERES	(819) 379-0133			ACC.TOT	50,000
G8Z 2A1	(819) 371-1023			N-REC.	

1994-03-30 0:50
J16822-S10

MINISTERE DE LA SANTE ET DES SERVICES SOCIAUX
RECOMMANDATIONS ET DECISIONS 1993-94
PAR ORDRE SECTEUR, REGION

PAGE 10

SECTEUR 1 - COMMUNAUTAIRE
REGION O4 - MAURICIE-BOIS-FRANCS

ORGANISME	PRESIDENT / RESPONSABLE	DOSSIER	CLIENT-STATUTS TELES	SUBVENTIONS 1992-93 1993-94
DOMAINE LA SOLITUDE STE-FRANCOISE INC.	INIT.: FL M. PAUL GIONET (819) 676-7476 M. MARCEL MERCIER (819) 287-5816	2497 1	B3 B2 B1 ANCIEN ADMISSIBLE COMPLET	DEM.: RECOM.: ACCORDE: ACC.ADD: ACC.TOT: N-REC.:
735, RANG 10 SAINTE-FRANCOISE GOS 2NO	(819) 287-5816			5,000 5,000
MAISON CARIGNAN INC.	INIT.: FL M. JEAN-MARIE JODOIN (819) 373-3424 M. YVON CARIGNAN (819) 373-9435	2171 1	B3 B2 B1 ANCIEN ADMISSIBLE COMPLET	DEM.: RECOM.: ACCORDE: ACC.ADD: ACC.TOT: N-REC.:
165, RUE NOTRE-DAME CHAMPLAIN GOX 1CO	(819) 373-9435			5,000 5,000
MAISON DE SOBRIETE TROIS-RIVIERES INC.	INIT.: FL M. RENE LAROCHE (819) 377-2541 MME LOUISE BROUILLETTE (819) 375-3586	1333 1	B1 B3 ANCIEN ADMISSIBLE COMPLET	DEM.: RECOM.: ACCORDE: ACC.ADD: ACC.TOT: N-REC.:
593, RUE BUREAU TROIS-RIVIERES G9A 2N2	(819) 374-6164			10,500 10,500
RELANCE NICOLET-BECANCOUR INC.	INIT.: FL M. PIERRE RENE (819) 293-4671 M. YVES FORTIER (819) 293-6914	2736 1	B1 ANCIEN ADMISSIBLE COMPLET	DEM.: RECOM.: ACCORDE: ACC.ADD: ACC.TOT: N-REC.:
690, MGR PANET NICOLET JOG 1EO	(819) 293-8264			3,000 3,000
TOXISOC INC.	INIT.: FL M. EDMOND DIONNE (819) 477-1863 M. ALAIN NAULT (819) 475-0267	2841 1	B1 NOUVEAU ADMISSIBLE COMPLET	DEM.: RECOM.: ACCORDE: ACC.ADD: ACC.TOT: N-REC.:
928, RUE LAFONTAINE DRUMMONDVILLE J2B 1M3	(819) 475-0267			0

SECTEUR 1 - COMMUNAUTAIRE
REGION 04 - MAURICIE-BOIS-FRANCS

ORGANISME	PRESIDENT / RESPONSABLE	DOSSIER	CLIENT-STATUTS	SUBVENTIONS 1992-93	SUBVENTIONS 1993-94
UNITE DOMREMY DE DRUMMONDVILLE INC.	INIT.: FL M. VICTOR PATRY (819) 472-7898 M. VICTOR PATRY (819) 472-7898	1329 1	B1 ANCIEN ADMISSIBLE COMPLET	DEM. RECOM. ACCORDE ACC.ADD ACC.TOT N-REC.	2,000 2,000
670, RUE MELANCON DRUMMONDVILLE J2C 4S3	(819) 477-2893				
UNITE DOMREMY DE PLESSISVILLE INC.	INIT.: FL MME CARMEN BERGEVIN (819) 362-8646 MME LYNE LAFRENIERE (819) 377-2351	1542 1	B1 ANCIEN ADMISSIBLE COMPLET	DEM. RECOM. ACCORDE ACC.ADD ACC.TOT N-REC.	11,000 11,000
C.P. 3 1552, AVE ST-EDOUARD PLESSISVILLE G6L 2K5	G6L 2Y6 (819) 362-8646				
UNITE DOMREMY DE PRINCEVILLE INC.	INIT.: FL M. LEO GOUIN (819) 364-5712 MME BERNADETTE CARIGNAN (819) 364-3045	1543 1	B1 ANCIEN ADMISSIBLE COMPLET	DEM. RECOM. ACCORDE ACC.ADD ACC.TOT N-REC.	4,300 4,300
C.P. 616 220, ST-JEAN-BAPTISTE SUD PRINCEVILLE GOP 1EO	GOP 1EO (819) 364-5712				
UNITE DOMREMY VICTORIAVILLE INC.	INIT.: FL M. JOSAPHAT POIRIER (819) 752-4004 M. LEOPOLD LECLERC (819) 357-2380	1545 1	B1 ANCIEN ADMISSIBLE COMPLET	DEM. RECOM. ACCORDE ACC.ADD ACC.TOT N-REC.	2,500 2,500
3, RUE POITRAS VICTORIAVILLE G6P 3P9	(819) 752-4004				
----- TOTAL REGION -----				14 ORGANISMES	DEM. RECOM. ACCORDE ACC.ADD ACC.TOT N-REC.
					121,300 121,300

1994-03-30 0:50
J16822-S10

MINISTERE DE LA SANTE ET DES SERVICES SOCIAUX
RECOMMANDATIONS ET DECISIONS 1993-94
PAR ORDRE SECTEUR, REGION

PAGE 12

SECTEUR 1 - COMMUNAUTAIRE
REGION 05 - ESTRIE

ORGANISME	PRESIDENT / RESPONSABLE	DOSSIER	CLIENTS	STATUTS	SUBVENTIONS
					1992-93 1993-94
AUBERGE L'ESPOIR D'ORFORD ENR.	INIT.: FL	3019 1	B1	NOUVEAU ADMISSIBLE COMPLET	DEM.: RECOM.: ACCORDE: ACC.ADD: ACC.TOT: N-REC.:
843, CHEMIN ALFRED DESROCHERS MAGOG J1X 3W3 (819) 868-2188	M. PHILIPPE TREMBLAY (819) 868-2188 M. CLAUDE BELCOURT (819) 868-2188				O
CLUB 229 INC.	INIT.: FL	2468 1	B1	ANCIEN ADMISSIBLE COMPLET	DEM.: RECOM.: ACCORDE: ACC.ADD: ACC.TOT: N-REC.:
C.P. 143 SUCC. MAGOG J1X 3W7 229, RUE PRINCIPALE OUEST MAGOG J1X 2A8 (819) 868-1203	M. JACQUES BERTHIAUME (819) 843-6662 M. GUY LAFONTAINE (819) 868-1640				6,000 6,000
DOMAINE DE LA SOBRIETE INC. (LE)	INIT.: FL	742 1	B3 B2	ANCIEN ADMISSIBLE COMPLET	DEM.: RECOM.: ACCORDE: ACC.ADD: ACC.TOT: N-REC.:
400, RUE CENTRALE NORD STRATFORD GOY 1P0 (418) 443-2277	M. DENIS LALUMIERE (819) 563-0144 M. JEAN DENIS VALLEE (418) 443-2277				15,000 15,000
ELIXIR OU L'ASSUETUDE D'EVE	INIT.: FL	1473 1	B1	ANCIEN ADMISSIBLE COMPLET	DEM.: RECOM.: ACCORDE: ACC.ADD: ACC.TOT: N-REC.:
111, RUE KING OUEST, LOCAL #506 SHERBROOKE J1H 1P5 (819) 562-5771	MME LISE PERREAULT (819) 569-4942 MME HELENE CHAREST (819) 562-5771				32,500 32,500
UNITE DOMREMY D'ASBESTOS	INIT.: FL	1546 1	B1	ANCIEN ADMISSIBLE COMPLET	DEM.: RECOM.: ACCORDE: ACC.ADD: ACC.TOT: N-REC.:
528, RUE CHASSE ASBESTOS J1T 3X7 (819) 879-5550	M. EMELDO COMTOIS (819) 828-2064 M. LAURIER LEMELIN (819) 839-3242				4,000 4,000

SECTEUR 1 - COMMUNAUTAIRE
REGION 05 - ESTRIE

ORGANISME	PRESIDENT / RESPONSABLE	DOSSIER	CLIENTS	STATUTS	SUBVENTIONS 1992-93	SUBVENTIONS 1993-94
UNITE DOMREMY DANVILLE-SHIPTON INC.	INIT.: FL	1460	1	B1	ANCIEN ADMISSIBLE COMPLET	DEM. RECOM. ACCORDE ACC.ADD ACC.TOT N-REC.
C.P. 895	M. JACQUES DUCHESNEAU (819) 839-3314					6,800
52, RUE DANIEL JOHNSON DANVILLE	M. JACQUES DUCHESNEAU (819) 336-3263					6,800
JOA 1AO	(819) 839-3314					
UNITE DOMREMY DE WINDSOR INC.	INIT.: FL	1547	1	B1	ANCIEN ADMISSIBLE COMPLET	DEM. RECOM. ACCORDE ACC.ADD ACC.TOT N-REC.
C.P. 91	M. LOUIS-PHILIPPE LAROCHELLE (819) 845-2692					3,000
49, GEME AVENUE WINDSOR	M. LOUIS-PHILIPPE LAROCHELLE (819) 845-2081					3,000
J1S 1T2	(819) 845-2692					
-----	-----	-----	-----	7	ORGANISMES	DEM. RECOM. ACCORDE ACC.ADD ACC.TOT N-REC.
						67,300
						67,300

1994-03-30 0:50
J16822-S10

MINISTERE DE LA SANTE ET DES SERVICES SOCIAUX
RECOMMANDATIONS ET DECISIONS 1993-94
PAR ORDRE SECTEUR, REGION

SECTEUR 1 - COMMUNAUTAIRE
REGION 06 - MONTREAL-CENTRE

ORGANISME	PRESIDENT / RESPONSABLE	DOSSIER	CLIEN- TELES	STATUTS	S U B V E N T I O N S 1992-93 1993-94
APPROCHE SECURISANTE DES POLYTOXICOMANES ANONYMES ASPA	INIT.: FL MME CHANTALE GAGNON (514) 529-0642 M. MARCIL MARCOUX (514) 529-0642	1061 1	B2 B3 B1	ANCIEN ADMISSIBLE COMPLET	DEM.: RECOM.: ACCORDE: ACC.ADD: ACC.TOT: N-REC.:
3520, RUE SHERBROOKE EST MONTREAL H1W 1E1	(514) 529-0641				28,000 28,000
ARMEE DU SALUT (CENTRE DE REHABI- LITATION ET DE TOXICOMANIE	INIT.: FL M. ED PELTIER (514) 935-7425 MME HELENE KORNWOLF (514) 935-7425	11805 1	B1	NOUVEAU ADMISSIBLE COMPLET	DEM.: RECOM.: ACCORDE: ACC.ADD: ACC.TOT: N-REC.:
1620, RUE NOTRE-DAME OUEST MONTREAL H3J 1M1	(514) 935-7425				0
ASSOCIATION DES INTERVENANTS EN TOXICOMANIE DU QUEBEC INC. (L')	INIT.: FL M. MICHEL DROLET (514) 525-4315 MME CARMEN TROTTIER (514) 523-1196	200 1	B4 B9	ANCIEN ADMISSIBLE COMPLET	DEM.: RECOM.: ACCORDE: ACC.ADD: ACC.TOT: N-REC.:
2033, ST-JOSEPH EST MONTREAL H2H 1E5	(514) 523-1196				20,000 20,000
CENTRE D'ORIENTATION, PREVENTION D'ALCOOLISME, TOXICOMANIE POUR LES LATINO-AMERICAINS (COPATLA)	INIT.: FL M. JOSE CALDERON (514) 524-0232 M. JOSE CALDERON (514) 524-0232	2293 1	B1	ANCIEN ADMISSIBLE COMPLET	DEM.: RECOM.: ACCORDE: ACC.ADD: ACC.TOT: N-REC.:
503, RUE JARRY EST MONTREAL H2P 1V4	(514) 948-6188				8,000 8,000
FONDATION AMETHYSTE INC.	INIT.: FL M. DANIEL MARTEL (514) 251-8761 M. JACQUES FRECHETTE (514) 251-8761	2445 1	B1	ANCIEN ADMISSIBLE COMPLET	DEM.: RECOM.: ACCORDE: ACC.ADD: ACC.TOT: N-REC.:
4592, RUE STE-CATHERINE EST MONTREAL H1V 1V7	(514) 251-8761				6,000 6,000

SECTEUR 1 - COMMUNAUTAIRE
REGION 06 - MONTREAL-CENTRE

ORGANISME	PRESIDENT / RESPONSABLE	DOSSIER	CLIENTS-STATUTS	SUBVENTIONS 1992-93	DECISIONS 1993-94
FONDATION EXODE INC.	INIT.: FL MME CRISOUCLA TRAIFOROS (514) 332-0704 MME GEORGIA TZIMOPOULOS (514) 856-2619	2693 1	B1 ANCIEN ADMISSIBLE COMPLET		0
5777, RUE WILDERTON MONTREAL H3S 2V7	(514) 340-3589				

GRUPE HARMONIE	INIT.: FL M. JACQUES VANDELAC (514) 253-2499 M. ROGER BARBEAU (514) 932-2616	1032 1	B1 ANCIEN ADMISSIBLE COMPLET		25,000 25,000
1801, BOUL. DE MAISONNEUVE OUEST MONTREAL H3C 1J9	(514) 932-2616				

MAISON DE REHABILITATION L'EXODE INC.	INIT.: FL M. ARMAND DUMONT (819) 374-7672 M. ANDRE DUMONT (514) 255-7727	2620 1	B3 B2 B1 ANCIEN ADMISSIBLE COMPLET		5,000 5,000
2575, AVENUE LETOURNEUX MONTREAL H1V 2P3	(819) 255-7727				

MAISON DU CHEMIN MONTREAL METROPOLITAIN INC.	INIT.: FL MME LISE LAMOTHE (514) 351-3869 MME LISE LAMOTHE (514) 351-3869	1622 1	B1 ANCIEN ADMISSIBLE COMPLET		10,000 10,000
3015, PARKVILLE, SUITE 2 MONTREAL H1N 3B4	(514) 254-4331				

MAISON JEUN'AIDE	INIT.: FL M. PIERRE COLETTE (514) 932-4857 M. GUIBERT BRIARD (514) 933-0344	1507 1	B3 ANCIEN ADMISSIBLE COMPLET		14,000 14,000
4430, RUE ST-JACQUES MONTREAL H4C 1K2	(514) 932-4857				

1994-03-30 0:50
J16822-510

MINISTERE DE LA SANTE ET DES SERVICES SOCIAUX
RECOMMANDATIONS ET DECISIONS 1993-94
PAR ORDRE SECTEUR, REGION

SECTEUR 1 - COMMUNAUTAIRE
REGION 06 - MONTREAL-CENTRE

ORGANISME	PRESIDENT / RESPONSABLE	DOSSIER	CLIE- STATUTS TELES	SUBVENTIONS 1992-93	1993-94
PROJET T.R.I.P.	INIT.: FL M. SEBASTIEN DUBE (514) 521-0425 MME CHANTAL MENARD (514) 768-1596	2601 1	B1 ANCIEN ADMINISTRABLE COMPLET	DEM.: RECOM.: ACCORDE: ACC.ADD: ACC.TOT: N-REC.:	5.000 5.000
2000, RUE PARTHENAIS MONTREAL H2K 3S9	(514) 596-5710				

----- TOTAL REGION -----	11 ORGANISMES	DEM.: RECOM.: ACCORDE: ACC.ADD: ACC.TOT: N-REC.:	121,000 121,000
--------------------------	---------------	---	--------------------

SECTEUR 1 - COMMUNAUTAIRE
REGION 07 - OUTAOUAIS

ORGANISME	PRESIDENT / RESPONSABLE	DOSSIER	CLIENTS-STATUTS	SUBVENTIONS 1992-93	SUBVENTIONS 1993-94
ASSOCIATION POUR LA PREVENTION DE LA TOXICOMANIE ET DE L'ALCOOLISME CHEZ LES FEMMES DE L'OUTAOUAIS (L')	INIT.: FL	2794	1 B1 ANCIEN ADMISSIBLE COMPLET FIDUCIAIRE	DEM. RECOM. ACCORDE: 5,000 ACC. ADD: 5,000 ACC. TOT: N-REC. :	
C.P. 1144 J8X 3C5	MME MARYANN ROBINSON (819) 668-8404				
SUCC. B 136, RUE ST-LAURENT HULL	MME CONSTANCE ALLAIN (819) 778-3584				
J8X 1M9 (819) 778-0997					
CENTRE D'INTERVENTION ET DE PREVENTION EN TOXICOMANIE DE L'OUTAOUAIS	INIT.: FL	736	1 B1 ANCIEN ADMISSIBLE COMPLET	DEM. RECOM. ACCORDE: 17,000 ACC. ADD: 17,000 ACC. TOT: N-REC. :	
C.P. 1831 J8X 3Y8	M. JEAN-MARC PLOUFFE (819) 996-2128				
SUCC. B 42, RUE HOTEL DE VILLE HULL	M. JEAN-PIERRE MASSE (819) 770-7249				
J8X 4E3 (819) 770-7249					
----- TOTAL REGION ----- 2 ORGANISMES				DEM. RECOM. ACCORDE: 22,000 ACC. ADD: 22,000 ACC. TOT: N-REC. :	

SECTEUR 1 - COMMUNAUTAIRE
REGION 08 - ABITIBI-TEMISCAMINGUE

ORGANISME	PRESIDENT / RESPONSABLE	DOSSIER	CLIENT-STATUTS TELES	SUBVENTIONS 1992-93 1993-94
ACCUEIL HARVEY-BIBEAU INC.	INIT.: FL	1016	B3 B2 B1 ANCIEN ADMISSIBLE COMPLET	DEM.: RECOM.: ACCORDE: ACC.ADD: ACC.TOT: N-REC.:
C.P. 747	M. MICHEL GRONDIN (819) 732-3364 J9T 3X3			40,000
22, 10EME AVENUE OUEST AMOS	M. ALFRED COUTURIER (819) 727-2937			40,000
J9T 3X3	(819) 727-1984			
MAISON DU COMPAGNON INC. (LA)	INIT.: FL	668	B3 B2 B1 ANCIEN ADMISSIBLE COMPLET	DEM.: RECOM.: ACCORDE: ACC.ADD: ACC.TOT: N-REC.:
C.P. 281	MME ROLANDE BOUCHER (819) 629-2931 JOZ 3WO			12,000
3, NOTRE-DAME SUD VILLE-MARIE	MME ROLANDE BOUCHER (819) 629-2931			12,000
JOZ 3WO	(819) 629-2931			
MAISON DU COMPAGNON LA SARRE INC. (LA)	INIT.: FL	2822	B3 NOUVEAU ADMISSIBLE COMPLET	DEM.: RECOM.: ACCORDE: ACC.ADD: ACC.TOT: N-REC.:
C.P. 252	MME LORRAINE BUTEAU (819) 333-9677			0
LA SARRE	M. DANIEL BLANCHARD (819) 333-3909			
J9Z 2X5	(819) 333-9677			
MAISON DU SOLEIL LEVANT DE ROUYN-NORANDA (LA)	INIT.: FL	1303	B3 B2 B1 ANCIEN ADMISSIBLE COMPLET	DEM.: RECOM.: ACCORDE: ACC.ADD: ACC.TOT: N-REC.:
93, AVE CARTER ROUYN-NORANDA	M. GILBERT HOULE (819) 762-8144 M. GASTON LAVOIE (819) 764-4765			25,000
J9X 1S2	(819) 764-4765			25,000
MANDIR DU CHIEMIN POUR LA SOBRIETE	INIT.: FL	2006	B3 B2 B1 ANCIEN ADMISSIBLE COMPLET	DEM.: RECOM.: ACCORDE: ACC.ADD: ACC.TOT: N-REC.:
C.P. 908	MME MARIE-JOSEE BILODEAU (819) 736-2436 JOY 2MO			8,000
120, 2EME RUE EST SENNETERRE	MME LISE BILODEAU DUBE (819) 737-4201			8,000
JOY 2MO	(819) 737-8228			

SECTEUR 1 - COMMUNAUTAIRE
REGION 08 - ABITIBI-TEMISCAMINGUE

ORGANISME	PRESIDENT / RESPONSABLE	DOSSIER	CLIENTS STATUTS TELES	SUBVENTIONS 1992-93	SUBVENTIONS 1993-94
PIAULE DE VAL D'OR INC. (LA)	INIT.: FL MME ALEXANDRA D'ADUST (819) 824-4310 M. MICHEL MARANDA (819) 825-9222	1043 1	B3 B1 ANCIEN ADMISSIBLE COMPLET	DEM. RECOM. ACCORDE ACC.ADD ACC.TOT N-REC.	3,000 3,000
1179, CHEMIN SULLIVAN VAL-D'OR J9P 1L6	(819) 825-9222				
UNITE DOMREMY DE VAL D'OR INC.	INIT.: FL M. GERARD CROTEAU (819) 874-2290 MME MARIE PAULE MOULIN (819) 824-8177	1481 1	B1 ANCIEN ADMISSIBLE COMPLET	DEM. RECOM. ACCORDE ACC.ADD ACC.TOT N-REC.	16,000 16,000
51, ST-JACQUES VAL-D'OR J9P 2X4	(819) 825-8542				
UNITE DOMREMY LA SARRE INC.	INIT.: FL M. PAUL-EMILE TURCOTTE (819) 333-4352 M. PAUL-EMILE TURCOTTE (819) 333-4352	1558 1	B1 ANCIEN ADMISSIBLE COMPLET	DEM. RECOM. ACCORDE ACC.ADD ACC.TOT N-REC.	6,000 6,000
99, RUE PRINCIPALE NORD LA SARRE J9Z 1X5	(819) 333-4280				
-----	-----	-----	8 ORGANISMES	DEM. RECOM. ACCORDE ACC.ADD ACC.TOT N-REC.	110,000 110,000

SECTEUR 1 - COMMUNAUTAIRE
REGION 09 - COTE-NORD

ORGANISME	PRESIDENT / RESPONSABLE	DOSSIER	CLIENT-STATUTS TELES	SUBVENTIONS 1992-93	SUBVENTIONS 1993-94
F.V.A.T SEPT-ILES INC.	INIT.: FL	689	B1 ANCIEN B2 ADMISSIBLE B3 COMPLET	DEM.: RECOM.: ACCORDE: ACC.ADD: ACC.TOT: N-REC.:	22,000 22,000
C.P. 1588	G4R 4X9 M. ROGER VOLPY (418) 962-7333 M. ROGER VOLPY (418) 962-7333				
101, RUE TORTELLIER SEPT-ILES G4R 3Z7	(418) 962-6668				
MAISON LA SOURCE MINGANIE	INIT.: FL	2919	B1 NOUVEAU ADMISSIBLE COMPLET	DEM.: RECOM.: ACCORDE: ACC.ADD: ACC.TOT: N-REC.:	0
C.P. 849	GOG 1PO MME MARIE-THERESE CORMIER (418) 538-2416 MME MARIE-THERESE CORMIER (418) 538-2416				
1111, RUE BOREALE HAVRE-SAINT-PIERRE GOG 1PO	(418) 538-2416				
UNITE DOMREMY DE BAIE-COMEAU INC.	INIT.: FL	1150	B1 ANCIEN ADMISSIBLE COMPLET	DEM.: RECOM.: ACCORDE: ACC.ADD: ACC.TOT: N-REC.:	2,000 2,000
170, BOUL. LASALLE BAIE-COMEAU G4Z 1S4	(418) 296-3486 M. GERARD LAPIERRE (418) 296-0136 MME DENISE MARIN (418) 296-4727				
VILLAS DU SILENCE DE GALLIX (LES)	INIT.: FL	1744	B3 ANCIEN B2 ADMISSIBLE B1 COMPLET	DEM.: RECOM.: ACCORDE: ACC.ADD: ACC.TOT: N-REC.:	9,000 9,000
830, RUE THERIAULT GALLIX GOG 1LO	(418) 766-3311 MME PATRICIA BLUTEAU (418) 766-3320 M. CAMILLE DESCHENES (418) 766-3311				
TOTAL REGION				4 ORGANISMES	DEM.: RECOM.: ACCORDE: ACC.ADD: ACC.TOT: N-REC.:
					33,000 33,000

SECTEUR 1 - COMMUNAUTAIRE
REGION 11 - GASPE-SIE-ILES-DE-LA-MADELEINE

ORGANISME	PRESIDENT / RESPONSABLE	DOSSIER	CLIENT-STATUTS TELES	S U B V E N T I O N S	
				1992-93	1993-94
CARREFOUR UNITE INC.	INIT.: FL	1531	1 B1	ANCIEN ADMISSIBLE COMPLET	DEM. RECOM. ACCORDE ACC.ADD ACC.TOT N-REC.
C.P. 772	M. LOUIS PAINCHAUD (418) 937-5532				20,000
390, CHEMIN DU CARREFOUR CAP-AUX-NEULES	MME CAROLE LANDRY (418) 986-2233				20,000
GOB 1BO	(418) 986-2233				
MI-CHEMIN DE GASPE INC.	INIT.: FL	1239	1 B1	ANCIEN ADMISSIBLE COMPLET	DEM. RECOM. ACCORDE ACC.ADD ACC.TOT N-REC.
C.P. 913	M. VIATEUR JONCAS (418) 269-3247				20,000
189, RUE JACQUES-CARTIER GASPE	M. ANDRE THIVIERGE (418) 368-6353				20,000
GOC 1RO	(418) 368-6678				
UNITE DOMREMY DE CHANDLER INC.	INIT.: FL	1533	1 B1 B3	ANCIEN ADMISSIBLE COMPLET	DEM. RECOM. ACCORDE ACC.ADD ACC.TOT N-REC.
C.P. 1298	M. JEAN-GUY AUBUT (418) 689-2333				5,000
613, AVENUE HOTEL DE VILLE CHANDLER	M. SERGE BERTRAND (418) 689-5928				5,000
GOC 1KO	(418) 689-2333				
UNITE DOMREMY STE-ANNE-DES-MONTS INC. MAISON DE TRANSITION	INIT.: FL	1304	1 B1 B3	ANCIEN ADMISSIBLE COMPLET	DEM. RECOM. ACCORDE ACC.ADD ACC.TOT N-REC.
C.P. 456	MME JEANNE-AIMEE SAVARD (418) 763-7551				8,000
48, 1ERE RUE OUEST SAINTE-ANNE-DES-MONTS	M. YVAN BELANGER (418) 763-3964				8,000
GOE 2GO	(418) 763-2525				
TOTAL REGION				4 ORGANISMES	DEM. RECOM. ACCORDE ACC.ADD ACC.TOT N-REC.
					53,000
					53,000

SECTEUR 1 - COMMUNAUTAIRE
REGION 12 - CHAUDIERE-APPALACHES

ORGANISME	PRESIDENT / RESPONSABLE	DOSSIER	CLIENTS	STATUTS	SUBVENTIONS 1992-93 1993-94
AUBE DE LA PAIX INC. (L')	INIT.: FL	2568 1	B3 B2 B1	ANCIEN ADMISSIBLE COMPLET	DEM.: RECOM.: ACCORDE: ACC.ADD: ACC.TOT: N-REC.:
C.P. 1023	M. BERNARD LAUZIER (418) 667-1108 M. GHISLAIN ARGUIN (418) 338-9141				5,000 5,000
1390, RUE METIVIER THETFORD MINES G6G 6Z2	(418) 338-9141				
CARREFOUR DE SOBRIETE BON ACCUEIL INC.	INIT.: FL M. LOUIS GUY MATHIEU (418) 883-2351 M. GERARD SIMARD (418) 885-9421	2320 1	B1	ANCIEN ADMISSIBLE COMPLET	DEM.: RECOM.: ACCORDE: ACC.ADD: ACC.TOT: N-REC.:
509, ROUTE BEGIN SAINT-ANSELME GOR 2N0	(418) 885-9455				2,000 2,000
CENTRE-VIE ST-LAMBERT INC.	INIT.: FL M. DENIS HUARD (418) 889-9000 M. DENIS HUARD (418) 889-9000	2880 1	B1	NOUVEAU ADMISSIBLE COMPLET	DEM.: RECOM.: ACCORDE: ACC.ADD: ACC.TOT: N-REC.:
1145, RUE BELLEVUE SAINT-LAMBERT-DE-LAUZON GOS 2W0	(418) 889-9000				0
COMITE DE LIAISON ENTRE LA FAMILLE ET LES SERVICES DE PREVENTION EN TOXICOMANIE DE ST-JOSEPH DE BEAUGE	INIT.: FL M. JEAN-MARIE LABBE (418) 397-5478 MME DANIELLE FAUCHER (418) 397-5722	2313 1	B1	ANCIEN ADMISSIBLE COMPLET	DEM.: RECOM.: ACCORDE: ACC.ADD: ACC.TOT: N-REC.:
1125, AVENUE DU PALAIS SAINT-JOSEPH-DE-BEAUGE GOS 2V0	(418) 397-5722				7,000 7,000
CROISEE DES CHEMINS (LA)	INIT.: FL M. JACQUES DOYON (418) 228-2709 M. CARL THIBAUDEAU (418) 227-0897	673 1	B3 B2 B1	ANCIEN ADMISSIBLE COMPLET	DEM.: RECOM.: ACCORDE: ACC.ADD: ACC.TOT: N-REC.:
4080, 1ERE AVENUE SAINT-GEORGES G5Y 3P5	(418) 227-0897				28,000 28,000

SECTEUR 1 - COMMUNAUTAIRE
REGION 12 - CHAUDIERE-APPALACHES

ORGANISME	PRESIDENT / RESPONSABLE	DOSSIER	CLIENTS-STATUTS	SUBVENTIONS 1992-93 1993-94
FERME DE L'ESPOIR SAINTE-CROIX INC.	INIT.: FL	1875 1	B3 B2 B1 ANCIEN ADMISSIBLE COMPLET	DEM. RECOM. ACCORDE ACC.ADD ACC.TOT N-REC.
C.P. 183	M. GILLES EDMOND (418) 882-2840			22,900
99, RANG GRANDE LIGNE SAINT-ISIDORE	M. GAETAN TARDIF (418) 527-1667			22,900
GOS 250	(418) 882-2840			
MAISON ANDRE BESSETTE (LA)	INIT.: FL	2346 1	B3 B2 B1 ANCIEN ADMISSIBLE COMPLET	DEM. RECOM. ACCORDE ACC.ADD ACC.TOT N-REC.
367-A, RUE ST-OLIVIER SAINT-FREDERIC	M. PIERRE PARE (418) 427-2435			0
GON 1PO	M. JEAN-YVES BLAIS (418) 426-3305			
(418) 426-3305				
MAISON LA RENAISSANCE INC.	INIT.: FL	2072 1	B1 ANCIEN ADMISSIBLE COMPLET	DEM. RECOM. ACCORDE ACC.ADD ACC.TOT N-REC.
C.P. 248	M. JACQUES PARENT (418) 248-3230			8,000
119, 5EME AVENUE L'ISLET	MME GUYLAINE MORIN (418) 247-5030			8,000
GOR 2CO	(418) 356-3393			
DEUVRE LES CENT CIELS INC. (L')	INIT.: FL	2832 1	B1 NOUVEAU ADMISSIBLE COMPLET	DEM. RECOM. ACCORDE ACC.ADD ACC.TOT N-REC.
11745, 2E AVENUE EST SAINT-GEORGES	M. CHARLES FECTEAU (418) 228-7224			0
G5Y 1W9	M. GILLE FLUET (418) 228-9835			
(418) 227-3151				
UNITE DOMREMY DE THETFORD MINES INC.	INIT.: FL	1334 1	B1 ANCIEN ADMISSIBLE COMPLET	DEM. RECOM. ACCORDE ACC.ADD ACC.TOT N-REC.
C.P. 64	M. GERARD DUBOIS (418) 338-4115			16,000
100, BOUL. CAQUETTE SUD THETFORD MINES	M. ALAIN VIGNEAULT (418) 335-3529			16,000
G6G 7M7	(418) 338-9383			

1994-03-30 0:50
J16822-S10

MINISTERE DE LA SANTE ET DES SERVICES SOCIAUX
RECOMMANDATIONS ET DECISIONS 1993-94
PAR ORDRE SECTEUR, REGION

SECTEUR 1 - COMMUNAUTAIRE
REGION 12 - CHAUDIERE-APPALACHES

ORGANISME	PRESIDENT / RESPONSABLE	DOSSIER	CLIEN- STATUTS TELES	S U B V E N T I O N S 1992-93 1993-94
	----- TOTAL REGION	-----	10 ORGANISMES	
				DEM. :
				RECOM. :
				ACCORDE :
				ACC. ADD :
				ACC. TOT :
				N-REC. :

88,900

88,900

SECTEUR 1 - COMMUNAUTAIRE
REGION 13 - LAVAL

ORGANISME	PRESIDENT / RESPONSABLE	DOSSIER	CLIENTS TELES	STATUTS	SUBVENTIONS 1992-93	SUBVENTIONS 1993-94
CENTRE D'AIDE AUX FAMILLES D'ALCOOLIQUES ET DE TOXICOMANES (CAFAT)	INIT.: FL MME DIANE BORGIA (514) 686-6969 MME DIANE BORGIA (514) 686-6969	2247	1	B3 ANCIEN ADMISSIBLE COMPLET	DEM. RECOM. ACCORDE ACC.ADD ACC.TOT N-REC.	9,000 9,000
800, BL. CHOMEDEV, TOUR A., SUITE 210 LAVAL H7V 3Y4	(514) 686-6969					

TOTAL REGION	1	ORGANISMES	DEM. RECOM. ACCORDE ACC.ADD ACC.TOT N-REC.
			9,000 9,000

SECTEUR 1 - COMMUNAUTAIRE
REGION 14 - LANAUDIERE

ORGANISME	PRESIDENT / RESPONSABLE	DOSSIER	CLIENTS-STATUTS	SUBVENTIONS
			TELES	1992-93 1993-94
ASSOCIATION D'AIDE AUX ALCOOLIQUES ET AUTRES TOXICOMANES LE RESEAU INC. (L')	INIT.: FL MME JOHANE TELLIER (514) 756-4816 MME LYNDAL ALLARD (514) 759-4545	1055 1	B1 ANCIEN ADMISSIBLE COMPLET	DEM.: RECOM.: ACCORDE: ACC.ADD: ACC.TOT: N-REC.:
200, RUE DE SALABERRY, 3EME ETAGE JOLIETTE J6E 4G1	(514) 759-4545			42,000 42,000
CENTRE LANAUDOIS D'INFORMATION SUR LES PSYCHOTROPES (CLIP)	INIT.: FL MME JOANE VANDAL (514) 581-1459 MME NANCY HICKEY (514) 585-6194	2453 1	B1 ANCIEN ADMISSIBLE COMPLET	DEM.: RECOM.: ACCORDE: ACC.ADD: ACC.TOT: N-REC.:
491, RUE NOTRE-DAME, APP. 103 REPENTIGNY J6A 2T6	(514) 582-2983			5,000 5,000
MAISON DE CHAMBRES L'ESPERANCE JOLIETTE (LA)	INIT.: FL M. ROBERT HARVEY (514) 759-8222 MME FRANCINE DUPOIS (514) 759-8272	1209 1	B3 ANCIEN B2 ADMISSIBLE B1 COMPLET	DEM.: RECOM.: ACCORDE: ACC.ADD: ACC.TOT: N-REC.:
386, RUE BABY JOLIETTE J6E 2W1	(514) 759-8272			30,000 30,000
SOBRIETE 24 HEURES ST-GABRIEL INC.	INIT.: FL M. DENIS COMTOIS (514) 835-4385 M. DENIS COMTOIS (514) 835-4385	18 1	B1 ANCIEN B2 ADMISSIBLE B3 COMPLET	DEM.: RECOM.: ACCORDE: ACC.ADD: ACC.TOT: N-REC.:
1481, 4EME RANG SAINT-GABRIEL-DE-BRANDON JOK 2NO	(514) 835-4385			18,000 18,000
UNITE D'INFORMATION ET D'ACTION EN TOXICOMANIE DES MOULINS (UNIATOX) C.P. 77101 J6W 3S5 SUCC. 1185, BL. MOODY 568, LEON MARTEL TERREBONNE J6W 2J8	INIT.: FL M. H. CLAUDE PARISEAU (514) 471-2927 MME PIERRETTE DIONNE (514) 492-0167 (514) 964-0400	1552 1	B1 ANCIEN ADMISSIBLE COMPLET	DEM.: RECOM.: ACCORDE: ACC.ADD: ACC.TOT: N-REC.:
				17,500 17,500

SECTEUR 1 - COMMUNAUTAIRE
REGION 14 - LANAUDIERE

ORGANISME	PRESIDENT / RESPONSABLE	DOSSIER	CLIENT-STATUTS TELES	SUBVENTIONS 1992-93 1993-94
UNITE POINT DE DEPART INC.	INIT.: FL	1550	B1 ANCIEN ADMISSIBLE COMPLET	DEM.: RECOM.: ACCORDE: ACC.ADD: ACC.TOT: N-REC.:
220, RUE LAJOIE SUD JULIETTE J6E 5L2	M. FERNAND GAGNON (514) 755-3798 MME LORENZA VIENS (514) 753-7941 (514) 759-6848			18,000 18,000

TOTAL REGION	6 ORGANISMES	DEM.: RECOM.: ACCORDE: ACC.ADD: ACC.TOT: N-REC.:
		130,500 130,500

1994-03-30	0:50	MINISTERE DE LA SANTE ET DES SERVICES SOCIAUX					PAGE	28
J16822-510		RECOMMANDATIONS ET DECISIONS 1993-94						
		PAR ORDRE SECTEUR, REGION						
SECTEUR	1	- COMMUNAUTAIRE						
REGION	15	- LAURENTIDES						
ORGANISME			PRESIDENT / RESPONSABLE	DOSSIER	CLIENTS-STATUTS		SUBVENTIONS	
					TELES		1992-93	1993-94
CENTRE DE PREVENTION ET D'ORGANISATION JEUNESSE "L'ABORDAGE"			INIT.: FL	2766	1 B3 ANCIEN ADMISSIBLE COMPLET	DEM. RECOM. ACCORDE: ACC. ADD: ACC. TOT: N-REC.:		
C.P. 55		JOR 1GO	M. YVAN CONSTANTINEAU (514) 229-9958					4,000
1340, RUE LANTHIER			M. TONY DI IORIO (514) 229-6102					4,000
MONT-ROLLAND								
JOR 1GO		(514) 229-7188						
OASIS ST-JEROME INC.			INIT.: FL	2043	1 B3 ANCIEN ADMISSIBLE COMPLET	DEM. RECOM. ACCORDE: ACC. ADD: ACC. TOT: N-REC.:		
			M. GHISLAIN BERTRAND (514) 565-6555					2,000
991, BOUL. INTERNATIONAL			M. GHISLAIN BERTRAND (514) 565-6555					2,000
SAINT-JEROME								
J7Z 5V3		(514) 565-6555						
REGROUPEMENT EN PREVENTION PRIMAIRE DES TOXICOMANIES "OPTIQUE" INC.			INIT.: FL	2973	1 B1 NOUVEAU ADMISSIBLE COMPLET	DEM. RECOM. ACCORDE: ACC. ADD: ACC. TOT: N-REC.:		0
			MME LOUISE ANDREE BOURNIVAL (514) 437-8804					
39, DES COLIBRIS			MME LOUISE ANDREE BOURNIVAL (514) 437-8804					
BLAINVILLE								
J7C 1Y3		(514) 437-8804						
REGROUPEMENT EN TOXICOMANIE PRISME			INIT.: FL	1693	1 B1 ANCIEN ADMISSIBLE COMPLET	DEM. RECOM. ACCORDE: ACC. ADD: ACC. TOT: N-REC.:		
			MME NICOLE MEUNIER (514) 279-0346					13,000
211, RUE DES HEURES			M. ANDRE THERRIEN (514) 491-3670					13,000
SAINT-EUSTACHE								
J7R 5N1		(514) 491-3670						
TOXIVIE INC.			INIT.: FL	1553	1 B1 ANCIEN ADMISSIBLE COMPLET	DEM. RECOM. ACCORDE: ACC. ADD: ACC. TOT: N-REC.:		
			M. ROBERT PELOT (514) 432-9367					8,000
215, CHEMIN DU LAC BERTRAND, R.R.2.			M. RENAUD MORIN (514) 227-8381					8,000
SAINT-JEROME								
J7Z 5T5		(514) 432-4007						

666

1994-03-30 0:50
J16822-S10

MINISTERE DE LA SANTE ET DES SERVICES SOCIAUX
RECOMMANDATIONS ET DECISIONS 1993-94
PAR ORDRE SECTEUR, REGION

PAGE 29

SECTEUR 1 - COMMUNAUTAIRE
REGION 15 - LAURENTIDES

ORGANISME	PRESIDENT / RESPONSABLE	DOSSIER	CLIENTS	STATUTS	SUBVENTIONS 1992-93	SUBVENTIONS 1993-94
UNITE DOMREMY DE STE-THERESE INC.	INIT.: FL	1551	1	B1	ANCIEN ADMISSIBLE COMPLET	DEM.: RECOM.: ACCORDE: ACC.ADD: ACC.TOT: N-REC.:
C.P. 155	MME LISE CHAPUT (514) 434-1710					9,000
15, RUE BLAINVILLE EST SAINTE-THERESE J7E 1L4	M. DONALD ALLARD (514) 435-0808					9,000
UNITE TOXIE ST-JOVITE INC. (L')	INIT.: FL	1554	1	B1	ANCIEN ADMISSIBLE COMPLET	DEM.: RECOM.: ACCORDE: ACC.ADD: ACC.TOT: N-REC.:
250, CHEMIN BREBOEUF SAINT-JOVITE JOT 2H0	M. ANDRE CYR (819) 425-8624 MME NOELLA BEAUDOIN (819) 425-5666 (819) 425-5666					5,000 5,000

----- TOTAL REGION -----	7 ORGANISMES	DEM.: RECOM.: ACCORDE: ACC.ADD: ACC.TOT: N-REC.:
		41,000 41,000

SECTEUR 1 - COMMUNAUTAIRE
REGION 16 - MONTEREGIE

ORGANISME	PRESIDENT / RESPONSABLE	DOSSIER	CLIENTS-STATUTS	SUBVENTIONS
			TELES	1992-93 1993-94
CENTRE D'ENTRAIDE LA BOUSSOLE INC.	INIT.: FL M. RENE MARIE GAGNON (514) 372-7253 M. RENE MARIE GAGNON (514) 372-7253	543 1	B1 ANCIEN B2 ADMISSIBLE COMPLET	DEM.: RECOM.: ACCORDE.: 20,000 ACC.ADD.: ACC.TOT.: 20,000 N-REC.: :
263, RUE PRINCIPALE, #1 GRANBY J2G 2W1 (514) 378-6116				
CENTRE SUR L'AUTRE RIVE INC.	INIT.: FL M. ROBERT GAUTHIER (514) 928-2653 M. JEAN DECHENE (514) 371-5177	3012 1	B3 NOUVEAU ADMISSIBLE COMPLET	DEM.: RECOM.: ACCORDE.: 5,000 ACC.ADD.: ACC.TOT.: 5,000 N-REC.: :
6800, BOUL. HEBERT SAINT-TIMOTHEE JOS 1X0 (514) 371-5177				
LIBERTE DE CHOISIR	INIT.: FL MME LINDA OSTER (514) 424-2456 M. PIERRE DOLBEC (514) 455-5348	2769 1	B1 ANCIEN ADMISSIBLE COMPLET	DEM.: RECOM.: ACCORDE.: 4,000 ACC.ADD.: ACC.TOT.: 4,000 N-REC.: :
14, RUE SAINTE-MADELEINE VAUDREUIL J7V 1B2 (514) 424-2456				
MAISON DE L'AMITIE OMER	INIT.: FL M. MARCEL JOBIN (514) 651-0418 M. MARCEL JOBIN (514) 651-0418	194 1	B3 ANCIEN B1 ADMISSIBLE B2 COMPLET	DEM.: RECOM.: ACCORDE.: 10,000 ACC.ADD.: ACC.TOT.: 10,000 N-REC.: :
794, MARQUETTE LONGUEUIL J4K 4H4 (514) 651-0418				
MAISON L'ALCOVE INC.	INIT.: FL M. ROLAND CORDEAU (514) 774-4000 M. GERARD OUELLET (514) 773-7333	1409 1	B3 ANCIEN B2 ADMISSIBLE B1 COMPLET	DEM.: RECOM.: ACCORDE.: 20,000 ACC.ADD.: ACC.TOT.: 20,000 N-REC.: :
C.P. 730 2290, AVENUE ST-JOSEPH SAINT-HYACINTHE J2S 5L4 (514) 773-7333	J2S 7P5			

SECTEUR 1 - COMMUNAUTAIRE
REGION 16 - MONTEREGIE

ORGANISME	PRESIDENT / RESPONSABLE	DOSSIER	CLIENT-STATUTS TELES	SUBVENTIONS 1992-93	SUBVENTIONS 1993-94
MAISON LA MARGELLE INC.	INIT.: FL M. PIERRE SALVAIL (514) 742-4583 M. YVAN GAUTHIER (514) 746-2788	1844 1	B1 B2 B3 .	DEM.: RECOM.: ACCORDE: ACC.ADD: ACC.TOT: N-REC.:	16,000 16,000
1781, ROUTE MARIE-VICTORIN SOREL J3P 5K7 (514) 746-2788					
SATELLITE REGROUPEMENT EN PREVENTION DE LA TOXICOMANIE	INIT.: FL M. FERNAND ROIREAU (514) 796-2802 M. MARIO LETARTE (514) 796-2631	2767 1	B1	DEM.: RECOM.: ACCORDE: ACC.ADD: ACC.TOT: N-REC.:	5,000 5,000
2750, BOUL. LAFRAMBOISE SAINT-HYACINTHE J2S 4Y8 (514) 796-2802					
UNITE DOMREMY DE SOREL INC.	INIT.: FL M. YVES COURNOYER (514) 742-1778 M. YVES COURNOYER (514) 743-7326	1557 1	B1	DEM.: RECOM.: ACCORDE: ACC.ADD: ACC.TOT: N-REC.:	5,000 5,000
326, BOUL. FISET SOREL J3P 3R2 (514) 742-1778					
----- TOTAL REGION -----				8 ORGANISMES	DEM.: RECOM.: ACCORDE: ACC.ADD: ACC.TOT: N-REC.:
					85,000 85,000

MINISTERE DE LA SANTE ET DES SERVICES SOCIAUX
RECOMMANDATIONS ET DECISIONS 1993-94
PAR ORDRE SECTEUR, REGION

1994-03-30 0:50
J16822-S10

SECTEUR 1 - COMMUNAUTAIRE
REGION 17 - KATIVIK

ORGANISME	PRESIDENT / RESPONSABLE	DOSSIER	CLIENTS	STATUTS	SUBVENTIONS 1992-93	SUBVENTIONS 1993-94
MAISON ANARRAAPIK	INIT.: FL M. JOHNNY EPOO (819) 254-8825 M. JOHNNY NAUTIALUK (819) 254-8825	3020 1	B1	NOUVEAU ADMISSIBLE COMPLET	DEM.: RECOM.: ACCORDE: ACC.ADD: ACC.TOT: N-REC.:	10,000 10,000
INUKJUAK INUKJUAK JOM IMO	(819) 254-8825					

----- TOTAL REGION -----	1	ORGANISMES	DEM.: RECOM.: ACCORDE: ACC.ADD: ACC.TOT: N-REC.:	10,000 10,000
--------------------------	---	------------	---	------------------

----- TOTAL SECTEUR -----	114	ORGANISMES	DEM.: RECOM.: ACCORDE: ACC.ADD: ACC.TOT: N-REC.:	1,375,000 1,375,000
---------------------------	-----	------------	---	------------------------

----- TOTAL PROVINCIAL -----	114	ORGANISMES	DEM.: RECOM.: ACCORDE: ACC.ADD: ACC.TOT: N-REC.:	1,375,000 1,375,000
------------------------------	-----	------------	---	------------------------

DECLARATION DES PARAMETRES LISTE J16822

94/03/29 15:48

Réponses 43 d)

CHOIX DOSS.	
CHOIX CLIENT	
ANNEE	93
ANNEE DEB.	
ANNEE FIN	
DOSSIER	
ORGANISME	
INITIALE	
CLIENTELE1	B
CLIENTELE2	Devoluees: Typomanes
SECTEUR	
REGION	
TERRITOIRE	
ADMIS.	Non - Admissible
ANCIENNETE	
SUBVENTIONNE	
CIRC.ELECT.	
TRAITEMENT	
DATE(AVANCE)	
DATE(VERS#1)	
DATE(VERS#2)	
DATE(VERS#3)	
ADRESSE	
IMPRESSION	
MT. NON RECUR	
TRANCH. SUBV.	
DATE1 EX. FI	
DATE2 EX. FI	
ORG. Jumeaux	
FOUR. Jumeaux	
FOURNISSEUR	
MODE PAIEMENT	
DSC	
CLSC	
CSS	
RADM	
CEP	
MRC	
MONT. DESIRES (IMPRESSION):	
DEMANDE	
RECOMMAN	
ACCORDE	
ACC. ADD.	
N.-RECUR	
DEFICIT	
SURPLUS	
ADRESSE DESTREE (IMPRESSION):	
CIVIQUE	X
POSTALE	X
ORDRE DE PRESENTATION:	

WK-SEQ-NOM

1994-03-30 0:57
J16822-S10

MINISTERE DE LA SANTE ET DES SERVICES SOCIAUX
RECOMMANDATIONS ET DECISIONS 1993-94
PAR ORDRE SECTEUR, REGION

SECTEUR 1 - COMMUNAUTAIRE
REGION 03 - QUEBEC

ORGANISME	PRESIDENT / RESPONSABLE	DOSSIER	CLIEN- STATUTS TELES	SUBVENTIONS 1992-93	1993-94
MAISON DE LAUBERIVIERE, AIDE AUX ADULTES EN DIFFICULTE (INTERVENTION/REINSERTION SOCIALE) C.P. 1393 SUCC. TERMINUS QUEBEC 401, RUE ST-PAUL QUEBEC G1K 3X3	INIT.: FL MME ANTONIA BEAULIEU (418) 661-3536 M. RAYMOND TREMBLAY (418) 694-9316	12972	1 B3 NOUVEAU NON-ADM INCOMPLET		
(418) 694-9316					

----- TOTAL REGION ----- 1 ORGANISMES

DEM.	:
RECOM.	:
ACCORDE	:
ACC.ADD	:
ACC.TOT	:
N-REC.	:

SECTEUR 1 - COMMUNAUTAIRE
REGION 06 - MONTREAL-CENTRE

ORGANISME	PRESIDENT / RESPONSABLE	DOSSIER	CLIENT-STATUTS TELES	SUBVENTIONS 1992-93 1993-94
ASSOCIATION DES PARENTS ET AMIS DES JEUNES HANDICAPES FREQUENTANT DES ECOLES SPECIALISEES DU MTL METRO	INIT.: FL M. CARLO LOFFREDO (514) 624-4405 MME DIANE DORION-ROSSIGNOL (514) 336-2278	2924 1	B1 NOUVEAU NON-ADM INCOMPLET	DEM.: RECOM.: ACCORDE: ACC.ADD: ACC.TOT: N-REC.:
1400, SAUVE OUEST, SUITE 260 MONTREAL H4N 1C5	(514) 331-9044			
CORPORATION LOGITAL	INIT.: FL MME DANIELLE TRUSSLER (514) 598-1449	2844 1	B3 NOUVEAU NON-ADM COMPLET	DEM.: RECOM.: ACCORDE: ACC.ADD: ACC.TOT: N-REC.:
1223, RUE ONTARIO EST MONTREAL H2G 1R5	(514) 527-3455			
FONDATION DE LA DOULEUR NOTRE-DAME-DES-ANGES INC.	INIT.: FL MME CLAIRE ST-JEAN PETRAKIS (514) 324-5543 M. ANDRE BARRETTE (514) 933-7687	2960 1	B1 NOUVEAU NON-ADM COMPLET	DEM.: RECOM.: ACCORDE: ACC.ADD: ACC.TOT: N-REC.:
C.P. 1 SUCC. D 1050, CHARLEVOIX MONTREAL H3K 2Z2	H3K 3B9 (514) 933-7687			

TOTAL REGION				3 ORGANISMES
				DEM.: RECOM.: ACCORDE: ACC.ADD: ACC.TOT: N-REC.:

SECTEUR 1 - COMMUNAUTAIRE
REGION 14 - LANAUDIÈRE

ORGANISME	PRESIDENT / RESPONSABLE	DOSSIER	CLIENTS	STATUTS	SUBVENTIONS
					1992-93
					1993-94
MAISON DE L'ENFANT PRODIGE (LA)	INIT.: FL	2603	1	B3 ANCIEN NON-ADM COMPLET	DEM.: RECOM.: ACCORDE: ACC.ADD: ACC.TOT: N-REC.:
557. VISITATION	M. JACQUES F. PERREAULT (514) 759-2519				
SAINT-CHARLES-BORROMÉE	M. JACQUES LAFORTUNE (514) 752-2235				
J6E 4P5					

----- TOTAL REGION -----	1	ORGANISMES	DEM.: RECOM.: ACCORDE: ACC.ADD: ACC.TOT: N-REC.:
--------------------------	---	------------	---

SECTEUR 1 - COMMUNAUTAIRE
REGION 16 - MONTEREGIE

ORGANISME	PRESIDENT / RESPONSABLE	DOSSIER	CLIEN- TELES	STATUTS	S U B V E N T I O N S 1992-93 1993-94
CENTRE D'INTERVENTION PROFESSIONNELLE DE LA RIVE-SUD INC.	INIT.: FL	2911	1	B3 NOUVEAU NON-ADM COMPLET	DEM.: RECOM.: ACCORDE: ACC.ADD: ACC.TOT: N-REC.:
C.P. 850	M. RENE PERRON (514) 583-5605				
75, RUE DALPE VERCHERES	M. ROGER VALIQUETTE (514) 583-6343				
JOL 2RO	(514) 583-3323				

----- TOTAL REGION ----- 1 ORGANISMES

DEM.:
RECOM.:
ACCORDE:
ACC.ADD:
ACC.TOT:
N-REC.:

SECTEUR 1 - COMMUNAUTAIRE
REGION 17 - KATIVIK

ORGANISME	PRESIDENT / RESPONSABLE	DOSSIER	CLIENTS TELES	STATUTS	SUBVENTIONS 1992-93 1993-94
MAISON D'ACCUEIL POUR TOXICOMANES (18-30 ANS)	INIT.: FL M. WILLIAMS JOHNNY (819) 254-8822 MME TUKAI ANNIE (819) 254-8900	3015 1	B3	NOUVEAU NON-ADM INCOMPLET FIDUCIAIRE	DEM.: RECOM.: ACCORDE: ACC.ADD: ACC.TOT: N-REC.:
C.P. 154 INUKJUAK JOM 1MO	(819) 254-8822				

----- TOTAL REGION ----- 1 ORGANISMES
DEM.:
RECOM.:
ACCORDE:
ACC.ADD:
ACC.TOT:
N-REC.:

----- TOTAL SECTEUR ----- 7 ORGANISMES
DEM.:
RECOM.:
ACCORDE:
ACC.ADD:
ACC.TOT:
N-REC.:

----- TOTAL PROVINCIAL ----- 7 ORGANISMES
DEM.:
RECOM.:
ACCORDE:
ACC.ADD:
ACC.TOT:
N-REC.:

ÉTUDE DES CRÉDITS 1994-1995

MINISTÈRE DE LA SANTÉ ET DES SERVICES SOCIAUX

SIDA

QUESTION NO 44

Partage des responsabilités entre le CQCS et les Régies régionales.

COMMISSION PARLEMENTAIRE SUR L'ÉTUDE DES CRÉDITS 1994-1995

DIRECTION GÉNÉRALE : Santé publique
Centre québécois de coordination sur le sida (CQCS)

SUJET : Partage des responsabilités entre le CQCS et les régies régionales
QUESTION 44

En tant qu'entité administrative appartenant à la direction générale de la Santé publique du MSSS, le CQCS a comme mission d'élaborer et de coordonner, avec les différentes instances désignées, les plans d'action mis de l'avant par le gouvernement du Québec pour lutter contre le sida et prévenir les autres MTS.

Ses trois grands objectifs sont :

- prévenir l'infection par le VIH et les autres MTS;
- accroître la qualité des soins et des services offerts aux personnes vivant avec le VIH ou le sida;
- promouvoir la non-discrimination et la compassion envers les personnes vivant avec le VIH et le sida.

Dans la foulée de la réforme du système de santé et de services sociaux du Québec, la collaboration du CQCS et des diverses instances régionales a été maintenue et a favorisé la réalisation d'actions concrètes dans la lutte contre le sida. La mise en oeuvre des programmes et activités est désormais la responsabilité des régies. Dans ce contexte, le rôle du CQCS consiste dorénavant à énoncer les grandes orientations ministérielles et à assurer la coordination provinciale des mesures mises de l'avant pour les respecter. Cependant, le CQCS doit à l'occasion supporter la mise en oeuvre de certains programmes en raison du processus de régionalisation qui implique une période de transition.

Le ministère, par le biais du CQCS, favorise les initiatives régionales et les activités et programmes mis de l'avant par les différents organismes de lutte contre le sida. Le CQCS veille également à la coordination interrégionale dans une perspective d'efficacité et d'harmonisation des activités de lutte contre le sida, de prévention des MTS et de prise en charge des personnes infectées.

Le CQCS assure aussi les liaisons entre les directions générales du MSSS, les régies régionales, les différents ministères et les organismes gouvernementaux, privés, communautaires et internationaux concernés par la lutte contre le sida.

ÉTUDE DES CRÉDITS 1994-1995

MINISTÈRE DE LA SANTÉ ET DES SERVICES SOCIAUX

SIDA

QUESTION NO 45

Liste des organismes reliés à la problématique SIDA subventionnés par le ministère de la Santé, par les régies régionales et par le CQCS ainsi que le montant des subventions.

COMMISSION PARLEMENTAIRE SUR L'ÉTUDE DES CRÉDITS 1994-1995

DIRECTION GÉNÉRALE : Santé publique
Centre québécois de coordination sur le sida

SUJET : Les organismes communautaires de prévention, de soutien, d'hébergement et de services complémentaires de maintien à domicile.
QUESTION 45

- À la suite des recommandations du CQCS, le MSSS subventionne, via son Service de soutien aux organismes communautaires, 19 organismes de prévention et de soutien engagés activement dans la lutte contre le sida. Ceux-ci sont répartis dans 10 régions administratives et 2 d'entre eux sont à vocation provinciale. Ces organismes sont également éligibles aux appels d'offres des régies régionales dans le cadre des projets prévention Sida-MTS.
- À la suite des recommandations du CQCS, le MSSS subventionne, via son Service de soutien aux organismes communautaire, 10 organismes d'hébergement qui offrent au total 102 places. Ceux-ci sont répartis dans 4 régions administratives. Deux types de ressources sont reconnues aux fins de financement. Il s'agit des résidences qui reçoivent une clientèle en grande perte d'autonomie et/ou en phase terminale et des maisons de chambres et pension ainsi que des appartements supervisés qui accueillent des personnes souffrant également d'isolement social. Des régies régionales ont été mandatées au cours des derniers mois pour la mise en place de ressources supplémentaires. À cet effet des fonds sont présentement en fiducie et des projets spécifiques seront déposés dans les jours qui viennent. Ces projets permettront l'ajout de 75 nouvelles places.
- À la suite des recommandations soumises au CQCS par les régies régionales impliquées, le MSSS subventionne, via son Service de soutien aux organismes communautaires, 4 organismes qui interviennent dans le cadre des services complémentaires de maintien à domicile. Ceux-ci sont répartis dans 2 régions administratives. Les services offerts par ce programme sont l'accompagnement avec voiture, le répit, le gardiennage et des repas à domicile. Deux régions additionnelles ont été mandatées pour développer des projets similaires et viendront s'associer sous peu dans le cadre de ce programme. Il s'agit de la région Chaudière-Appalaches et de la région de la Montérégie.

À partir du 1^{er} avril 1994, le processus de décentralisation orienté par la Réforme s'appliquera au SSOC impliquant un changement des rôles entre le CQCS et les régies régionales concernées.

- Organismes de prévention et de soutien:	1 008 200 \$
- Organismes d'hébergement:	1 849 700 \$
- Organismes de services complémentaires de maintien à domicile:	140 000 \$

COMMUNE	LOCALITE	REVENUS EN 1900-1901	
		1900-1901	1902-1903
MONTREAL	Montreal - Centre (101)	67 000	
	Montreal - Centre (102)	125 000	
	Montreal - Centre (103)	40 000	
	Montreal - Centre (104)	10 000	
	Montreal - Centre (105)	75 000	
MONTREAL	Montreal - Centre (106)	24 000	
	Montreal - Centre (107)	15 000	
	Montreal - Centre (108)	30 000	
	Montreal - Centre (109)	15 000	
	Montreal - Centre (110)	100 000	
MONTREAL	Montreal - Centre (111)	95 000	
	Montreal - Centre (112)	25 000	
	Montreal - Centre (113)	16 000	
	Montreal - Centre (114)	13 200	
	Montreal - Centre (115)	35 000	
MONTREAL	Montreal - Centre (116)	10 000	
	Montreal - Centre (117)	10 000	
	Montreal - Centre (118)	10 000	
	Montreal - Centre (119)	10 000	
	Montreal - Centre (120)	10 000	

1961-1962		1962-1963		1963-1964		1964-1965		1965-1966		1966-1967		1967-1968		1968-1969		1969-1970		1970-1971		1971-1972		1972-1973		1973-1974		1974-1975		1975-1976		1976-1977		1977-1978		1978-1979		1979-1980		1980-1981		1981-1982		1982-1983		1983-1984		1984-1985		1985-1986		1986-1987		1987-1988		1988-1989		1989-1990		1990-1991		1991-1992		1992-1993		1993-1994		1994-1995		1995-1996		1996-1997		1997-1998		1998-1999		1999-2000		2000-2001		2001-2002		2002-2003		2003-2004		2004-2005		2005-2006		2006-2007		2007-2008		2008-2009		2009-2010		2010-2011		2011-2012		2012-2013		2013-2014		2014-2015		2015-2016		2016-2017		2017-2018		2018-2019		2019-2020		2020-2021		2021-2022		2022-2023		2023-2024		2024-2025		2025-2026		2026-2027		2027-2028		2028-2029		2029-2030		2030-2031		2031-2032		2032-2033		2033-2034		2034-2035		2035-2036		2036-2037		2037-2038		2038-2039		2039-2040		2040-2041		2041-2042		2042-2043		2043-2044		2044-2045		2045-2046		2046-2047		2047-2048		2048-2049		2049-2050		2050-2051		2051-2052		2052-2053		2053-2054		2054-2055		2055-2056		2056-2057		2057-2058		2058-2059		2059-2060		2060-2061		2061-2062		2062-2063		2063-2064		2064-2065		2065-2066		2066-2067		2067-2068		2068-2069		2069-2070		2070-2071		2071-2072		2072-2073		2073-2074		2074-2075		2075-2076		2076-2077		2077-2078		2078-2079		2079-2080		2080-2081		2081-2082		2082-2083		2083-2084		2084-2085		2085-2086		2086-2087		2087-2088		2088-2089		2089-2090		2090-2091		2091-2092		2092-2093		2093-2094		2094-2095		2095-2096		2096-2097		2097-2098		2098-2099		2099-2100		2100-2101		2101-2102		2102-2103		2103-2104		2104-2105		2105-2106		2106-2107		2107-2108		2108-2109		2109-2110		2110-2111		2111-2112		2112-2113		2113-2114		2114-2115		2115-2116		2116-2117		2117-2118		2118-2119		2119-2120		2120-2121		2121-2122		2122-2123		2123-2124		2124-2125		2125-2126		2126-2127		2127-2128		2128-2129		2129-2130		2130-2131		2131-2132		2132-2133		2133-2134		2134-2135		2135-2136		2136-2137		2137-2138		2138-2139		2139-2140		2140-2141		2141-2142		2142-2143		2143-2144		2144-2145		2145-2146		2146-2147		2147-2148		2148-2149		2149-2150		2150-2151		2151-2152		2152-2153		2153-2154		2154-2155		2155-2156		2156-2157		2157-2158		2158-2159		2159-2160		2160-2161		2161-2162		2162-2163		2163-2164		2164-2165		2165-2166		2166-2167		2167-2168		2168-2169		2169-2170		2170-2171		2171-2172		2172-2173		2173-2174		2174-2175		2175-2176		2176-2177		2177-2178		2178-2179		2179-2180		2180-2181		2181-2182		2182-2183		2183-2184		2184-2185		2185-2186		2186-2187		2187-2188		2188-2189		2189-2190		2190-2191		2191-2192		2192-2193		2193-2194		2194-2195		2195-2196		2196-2197		2197-2198		2198-2199		2199-2200		2200-2201		2201-2202		2202-2203		2203-2204		2204-2205		2205-2206		2206-2207		2207-2208		2208-2209		2209-2210		2210-2211		2211-2212		2212-2213		2213-2214		2214-2215		2215-2216		2216-2217		2217-2218		2218-2219		2219-2220		2220-2221		2221-2222		2222-2223		2223-2224		2224-2225		2225-2226		2226-2227		2227-2228		2228-2229		2229-2230		2230-2231		2231-2232		2232-2233		2233-2234		2234-2235		2235-2236		2236-2237		2237-2238		2238-2239		2239-2240		2240-2241		2241-2242		2242-2243		2243-2244		2244-2245		2245-2246		2246-2247		2247-2248		2248-2249		2249-2250		2250-2251		2251-2252		2252-2253		2253-2254		2254-2255		2255-2256		2256-2257		2257-2258		2258-2259		2259-2260		2260-2261		2261-2262		2262-2263		2263-2264		2264-2265		2265-2266		2266-2267		2267-2268		2268-2269		2269-2270		2270-2271		2271-2272		2272-2273		2273-2274		2274-2275		2275-2276		2276-2277		2277-2278		2278-2279		2279-2280		2280-2281		2281-2282		2282-2283		2283-2284		2284-2285		2285-2286		2286-2287		2287-2288		2288-2289		2289-2290		2290-2291		2291-2292		2292-2293		2293-2294		2294-2295		2295-2296		2296-2297		2297-2298		2298-2299		2299-2300		2300-2301		2301-2302		2302-2303		2303-2304		2304-2305		2305-2306		2306-2307		2307-2308		2308-2309		2309-2310		2310-2311		2311-2312		2312-2313		2313-2314		2314-2315		2315-2316		2316-2317		2317-2318		2318-2319		2319-2320		2320-2321		2321-2322		2322-2323		2323-2324		2324-2325		2325-2326		2326-2327		2327-2328		2328-2329		2329-2330		2330-2331		2331-2332		2332-2333		2333-2334		2334-2335		2335-2336		2336-2337		2337-2338		2338-2339		2339-2340		2340-2341		2341-2342		2342-2343		2343-2344		2344-2345		2345-2346		2346-2347		2347-2348		2348-2349		2349-2350		2350-2351		2351-2352		2352-2353		2353-2354		2354-2355		2355-2356		2356-2357		2357-2358		2358-2359		2359-2360		2360-2361		2361-2362		2362-2363		2363-2364		2364-2365		2365-2366		2366-2367		2367-2368		2368-2369		2369-2370		2370-2371		2371-2372		2372-2373		2373-2374		2374-2375		2375-2376		2376-2377		2377-2378		2378-2379		2379-2380		2380-2381		2381-2382		2382-2383		2383-2384		2384-2385		2385-2386		2386-2387		2387-2388		2388-2389		2389-2390		2390-2391		2391-2392		2392-2393		2393-2394		2394-2395		2395-2396		2396-2397		2397-2398		2398-2399		2399-2400		2400-2401		2401-2402		2402-2403		2403-2404		2404-2405		2405-2406		2406-2407		2407-2408		2408-2409		2409-2410		2410-2411		2411-2412		2412-2413		2413-2414		2414-2415		2415-2416		2416-2417		2417-2418		2418-2419		2419-2420		2420-2421		2421-2422		2422-2423		2423-2424		2424-2425		2425-2426		2426-2427		2427-2428		2428-2429		2429-2430		2430-2431		2431-2432		2432-2433		2433-2434		2434-2435		2435-2436		2436-2437		2437-2438		2438-2439		2439-2440		2440-2441		2441-2442		2442-2443		2443-2444		2444-2445		2445-2446		2446-2447		2447-2448		2448-2449		2449-2450		2450-2451		2451-2452		2452-2453		2453-2454		2454-2455		2455-2456		2456-2457		2457-2458		2458-2459		2459-2460		2460-2461		2461-2462		2462-2463		2463-2464		2464-2465		2465-2466		2466-2467		2467-2468		2468-2469		2469-2470		2470-2471		2471-2472		2472-2473		2473-2474		2474-2475		2475-2476		2476-2477		2477-2478		2478-2479		2479-2480		2480-2481		2481-2482		2482-2483		2483-2484		2484-2485		2485-2486		2486-2487		2487-2488		2488-2489		2489-2490		2490-2491		2491-2492		2492-2493		2493-2494		2494-2495		2495-2496		2496-2497		2497-2498		2498-2499		2499-2500		2500-2501		2501-2502		2502-2503		2503-2504		2504-2505		2505-2506		2506-2507		2507-2508		2508-2509		2509-2510		2510-2511		2511-2512		2512-2513		2513-2514		2514-2515		2515-2516		2516-2517		2517-2518		2518-2519		2519-2520		2520-2521		2521-2522		2522-2523		2523-2524		2524-2525		2525-2526		2526-2527		2527-2528		2528-2529		2529-2530		2530-2531		2531-2532		2532-2533		2533-2534		2534-2535		2535-2536		2536-2537		2537-2538		2538-2539		2539-2540		2540-2541		2541-2542		2542-2543		2543-2544		2544-2545		2545-2546		2546-2547		2547-2548		2548-2549		2549-2550		2550-2551		2551-2552		2552-2553		2553-2554		2554-2555		2555-2556		2556-2557		2557-2558		2558-2559		2559-2560		2560-2561		2561-2562		2562-2563		2563-2564		2564-2565		2565-2566		2566-2567		2567-2568		2568-2569		2569-2570		2570-2571		2571-2572		2572-2573		2573-2574		2574-2575		2575-2576		2576-2577		2577-2578		2578-2579		2579-2580		2580-2581		2581-2582		2582-2583		2583-2584		2584-2585		2585-2586		2586-2587		2587-2588		2588-2589		2589-2590		2590-2591		2591-2592		2592-2593		2593-2594		2594-2595		2595-2596		2596-2597		2597-2598		2598-2599		2599-2600		2600-2601		2601-2602		2602-2603		2603-2604		2604-2605		2605-2606		2606-2607		2607-2608		2608-2609		2609-2610		2610-2611		2611-2612		2612-2613		2613-2614		2614-2615		2615-2616		2616-2617		2617-2618		2618-2619		2619-2620		2620-2621		2621-2622		2622-2623		2623-2624		2624-2625		2625-2626		2626-2627		2627-2628		2628-2629		2629-2630		2630-2631		2631-2632		2632-2633		2633-2634		2634-2635		2635-2636		2636-2637		2637-2638		2638-2639		2639-2640		2640-2641		2641-2642		2642-2643		2643-2644		2644-2645		2645-2646		2646-2647		2647-2648		2648-2649		2649-2650		2650-2651		2651-2652		2652-2653		2653-2654		2654-2655		2655-2656		2656-2657		2657-2658		2658-2659		2659-2660		2660-2661		2661-2662		2662-2663		2663-2664		2664-2665		2665-2666		2666-2667		2667-2668		2668-2669		2669-2670		2670-2671		2671-2672		2672-2673		2673-2674		2674-2675		2675-2676		2676-2677		2677-2678		2678-2679		2679-2680		2680-2681		2681-2682		2682-2683		2683-2684		2684-2685		2685-2686		2686-2687		2687-2688		2688-2689	
-----------	--	-----------	--	-----------	--	-----------	--	-----------	--	-----------	--	-----------	--	-----------	--	-----------	--	-----------	--	-----------	--	-----------	--	-----------	--	-----------	--	-----------	--	-----------	--	-----------	--	-----------	--	-----------	--	-----------	--	-----------	--	-----------	--	-----------	--	-----------	--	-----------	--	-----------	--	-----------	--	-----------	--	-----------	--	-----------	--	-----------	--	-----------	--	-----------	--	-----------	--	-----------	--	-----------	--	-----------	--	-----------	--	-----------	--	-----------	--	-----------	--	-----------	--	-----------	--	-----------	--	-----------	--	-----------	--	-----------	--	-----------	--	-----------	--	-----------	--	-----------	--	-----------	--	-----------	--	-----------	--	-----------	--	-----------	--	-----------	--	-----------	--	-----------	--	-----------	--	-----------	--	-----------	--	-----------	--	-----------	--	-----------	--	-----------	--	-----------	--	-----------	--	-----------	--	-----------	--	-----------	--	-----------	--	-----------	--	-----------	--	-----------	--	-----------	--	-----------	--	-----------	--	-----------	--	-----------	--	-----------	--	-----------	--	-----------	--	-----------	--	-----------	--	-----------	--	-----------	--	-----------	--	-----------	--	-----------	--	-----------	--	-----------	--	-----------	--	-----------	--	-----------	--	-----------	--	-----------	--	-----------	--	-----------	--	-----------	--	-----------	--	-----------	--	-----------	--	-----------	--	-----------	--	-----------	--	-----------	--	-----------	--	-----------	--	-----------	--	-----------	--	-----------	--	-----------	--	-----------	--	-----------	--	-----------	--	-----------	--	-----------	--	-----------	--	-----------	--	-----------	--	-----------	--	-----------	--	-----------	--	-----------	--	-----------	--	-----------	--	-----------	--	-----------	--	-----------	--	-----------	--	-----------	--	-----------	--	-----------	--	-----------	--	-----------	--	-----------	--	-----------	--	-----------	--	-----------	--	-----------	--	-----------	--	-----------	--	-----------	--	-----------	--	-----------	--	-----------	--	-----------	--	-----------	--	-----------	--	-----------	--	-----------	--	-----------	--	-----------	--	-----------	--	-----------	--	-----------	--	-----------	--	-----------	--	-----------	--	-----------	--	-----------	--	-----------	--	-----------	--	-----------	--	-----------	--	-----------	--	-----------	--	-----------	--	-----------	--	-----------	--	-----------	--	-----------	--	-----------	--	-----------	--	-----------	--	-----------	--	-----------	--	-----------	--	-----------	--	-----------	--	-----------	--	-----------	--	-----------	--	-----------	--	-----------	--	-----------	--	-----------	--	-----------	--	-----------	--	-----------	--	-----------	--	-----------	--	-----------	--	-----------	--	-----------	--	-----------	--	-----------	--	-----------	--	-----------	--	-----------	--	-----------	--	-----------	--	-----------	--	-----------	--	-----------	--	-----------	--	-----------	--	-----------	--	-----------	--	-----------	--	-----------	--	-----------	--	-----------	--	-----------	--	-----------	--	-----------	--	-----------	--	-----------	--	-----------	--	-----------	--	-----------	--	-----------	--	-----------	--	-----------	--	-----------	--	-----------	--	-----------	--	-----------	--	-----------	--	-----------	--	-----------	--	-----------	--	-----------	--	-----------	--	-----------	--	-----------	--	-----------	--	-----------	--	-----------	--	-----------	--	-----------	--	-----------	--	-----------	--	-----------	--	-----------	--	-----------	--	-----------	--	-----------	--	-----------	--	-----------	--	-----------	--	-----------	--	-----------	--	-----------	--	-----------	--	-----------	--	-----------	--	-----------	--	-----------	--	-----------	--	-----------	--	-----------	--	-----------	--	-----------	--	-----------	--	-----------	--	-----------	--	-----------	--	-----------	--	-----------	--	-----------	--	-----------	--	-----------	--	-----------	--	-----------	--	-----------	--	-----------	--	-----------	--	-----------	--	-----------	--	-----------	--	-----------	--	-----------	--	-----------	--	-----------	--	-----------	--	-----------	--	-----------	--	-----------	--	-----------	--	-----------	--	-----------	--	-----------	--	-----------	--	-----------	--	-----------	--	-----------	--	-----------	--	-----------	--	-----------	--	-----------	--	-----------	--	-----------	--	-----------	--	-----------	--	-----------	--	-----------	--	-----------	--	-----------	--	-----------	--	-----------	--	-----------	--	-----------	--	-----------	--	-----------	--	-----------	--	-----------	--	-----------	--	-----------	--	-----------	--	-----------	--	-----------	--	-----------	--	-----------	--	-----------	--	-----------	--	-----------	--	-----------	--	-----------	--	-----------	--	-----------	--	-----------	--	-----------	--	-----------	--	-----------	--	-----------	--	-----------	--	-----------	--	-----------	--	-----------	--	-----------	--	-----------	--	-----------	--	-----------	--	-----------	--	-----------	--	-----------	--	-----------	--	-----------	--	-----------	--	-----------	--	-----------	--	-----------	--	-----------	--	-----------	--	-----------	--	-----------	--	-----------	--	-----------	--	-----------	--	-----------	--	-----------	--	-----------	--	-----------	--	-----------	--	-----------	--	-----------	--	-----------	--	-----------	--	-----------	--	-----------	--	-----------	--	-----------	--	-----------	--	-----------	--	-----------	--	-----------	--	-----------	--	-----------	--	-----------	--	-----------	--	-----------	--	-----------	--	-----------	--	-----------	--	-----------	--	-----------	--	-----------	--	-----------	--	-----------	--	-----------	--	-----------	--	-----------	--	-----------	--	-----------	--	-----------	--	-----------	--	-----------	--	-----------	--	-----------	--	-----------	--	-----------	--	-----------	--	-----------	--	-----------	--	-----------	--	-----------	--	-----------	--	-----------	--	-----------	--	-----------	--	-----------	--	-----------	--	-----------	--	-----------	--	-----------	--	-----------	--	-----------	--	-----------	--	-----------	--	-----------	--	-----------	--	-----------	--	-----------	--	-----------	--	-----------	--	-----------	--	-----------	--	-----------	--	-----------	--	-----------	--	-----------	--	-----------	--	-----------	--	-----------	--	-----------	--	-----------	--	-----------	--	-----------	--	-----------	--	-----------	--	-----------	--	-----------	--	-----------	--	-----------	--	-----------	--	-----------	--	-----------	--	-----------	--	-----------	--	-----------	--	-----------	--	-----------	--	-----------	--	-----------	--	-----------	--	-----------	--	-----------	--	-----------	--	-----------	--	-----------	--	-----------	--	-----------	--	-----------	--	-----------	--	-----------	--	-----------	--	-----------	--	-----------	--	-----------	--	-----------	--	-----------	--	-----------	--	-----------	--	-----------	--	-----------	--	-----------	--	-----------	--	-----------	--	-----------	--	-----------	--	-----------	--	-----------	--	-----------	--	-----------	--	-----------	--	-----------	--	-----------	--	-----------	--	-----------	--	-----------	--	-----------	--	-----------	--	-----------	--	-----------	--	-----------	--	-----------	--	-----------	--	-----------	--	-----------	--	-----------	--	-----------	--	-----------	--	-----------	--	-----------	--	-----------	--	-----------	--	-----------	--	-----------	--	-----------	--	-----------	--	-----------	--	-----------	--	-----------	--	-----------	--	-----------	--	-----------	--	-----------	--	-----------	--	-----------	--	-----------	--	-----------	--	-----------	--	-----------	--	-----------	--	-----------	--	-----------	--	-----------	--	-----------	--	-----------	--	-----------	--	-----------	--	-----------	--	-----------	--	-----------	--	-----------	--	-----------	--	-----------	--	-----------	--	-----------	--	-----------	--	-----------	--	-----------	--	-----------	--	-----------	--	-----------	--	-----------	--	-----------	--	-----------	--	-----------	--	-----------	--	-----------	--	-----------	--	-----------	--	-----------	--	-----------	--	-----------	--	-----------	--	-----------	--	-----------	--	-----------	--	-----------	--	-----------	--	-----------	--	-----------	--	-----------	--	-----------	--	-----------	--	-----------	--	-----------	--	-----------	--	-----------	--	-----------	--	-----------	--	-----------	--	-----------	--	-----------	--	-----------	--	-----------	--	-----------	--	-----------	--	-----------	--	-----------	--	-----------	--	-----------	--	-----------	--	-----------	--	-----------	--	-----------	--	-----------	--	-----------	--	-----------	--	-----------	--	-----------	--	-----------	--	-----------	--	-----------	--	-----------	--	-----------	--	-----------	--	-----------	--	-----------	--	-----------	--	-----------	--	-----------	--	-----------	--	-----------	--	-----------	--	-----------	--	-----------	--	-----------	--	-----------	--	-----------	--	-----------	--	-----------	--	-----------	--	-----------	--	-----------	--	-----------	--	-----------	--	-----------	--	-----------	--	-----------	--	-----------	--	-----------	--	-----------	--	-----------	--	-----------	--	-----------	--	-----------	--	-----------	--	-----------	--	-----------	--	-----------	--	-----------	--	-----------	--	-----------	--	-----------	--	-----------	--	-----------	--	-----------	--	-----------	--	-----------	--	-----------	--	-----------	--	-----------	--	-----------	--	-----------	--	-----------	--	-----------	--	-----------	--	-----------	--	-----------	--	-----------	--	-----------	--	-----------	--	-----------	--	-----------	--	-----------	--	-----------	--	-----------	--	-----------	--	-----------	--	-----------	--	-----------	--	-----------	--	-----------	--	-----------	--	-----------	--	-----------	--	-----------	--	-----------	--	-----------	--	-----------	--	-----------	--	-----------	--	-----------	--	-----------	--	-----------	--	-----------	--	-----------	--	-----------	--	-----------	--	-----------	--	-----------	--	-----------	--	-----------	--	-----------	--	-----------	--	-----------	--	-----------	--	-----------	--	-----------	--	-----------	--	-----------	--	-----------	--	-----------	--	-----------	--	-----------	--	-----------	--	-----------	--	-----------	--	-----------	--	-----------	--	-----------	--	-----------	--	-----------	--	-----------	--	-----------	--	-----------	--	-----------	--	-----------	--	-----------	--	-----------	--	-----------	--	-----------	--	-----------	--	-----------	--	-----------	--	-----------	--	-----------	--	-----------	--	-----------	--	-----------	--	-----------	--	-----------	--	-----------	--

ÉTUDE DES CRÉDITS 1994-1995

MINISTÈRE DE LA SANTÉ ET DES SERVICES SOCIAUX

SIDA

QUESTION NO 46

Liste des critères de financement des organismes reliés à la problématique SIDA
au Québec.

COMMISSION PARLEMENTAIRE SUR L'ÉTUDE DES CRÉDITS 1994-1995

DIRECTION GÉNÉRALE : Santé publique
Centre québécois de coordination sur le sida

SUJET : Critères de financement des organismes communautaires reliés à la problématique Sida
QUESTION 46

Les critères de financement des organismes communautaire reliés à la problématique du Sida sont essentiellement les mêmes que ceux du programme de soutien aux organismes communautaires.

Ces critères portent sur:

- le statut légal du groupe communautaire;
- les objectifs de l'organisme en regard des orientations ministérielles;
- la complémentarité avec les activités du réseau;
- le degré d'implantation dans le milieu desservi;
- la participation du bénévolat;
- la collaboration avec d'autres organismes;
- la saine gestion financière;
- l'impact des activités dans la communauté en général et auprès de la clientèle desservie en regard des besoins connus;
- les modes d'intervention.

Santé et Services sociaux ⁷⁰⁵



PROGRAMME DE SOUTIEN

AUX ORGANISMES COMMUNAUTAIRES

1993-1994

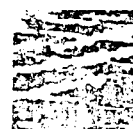
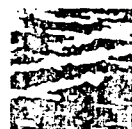

6

CRITÈRES D'ADMISSIBILITÉ

- ☐ Être un organisme communautaire sans but lucratif;
- ☐ Être incorporé en vertu de la partie III de la Loi sur les compagnies (L.R.Q., c. C-38, art. 218) ou être en voie de l'être (requête d'incorporation)*;
- ☐ Avoir dans sa charte des objets qui sont dans le domaine de la santé et des services sociaux;
- ☐ Avoir des règlements généraux dûment approuvés et en accord avec les objets de la charte;
- ☐ Avoir des activités qui s'inscrivent dans un des quatre secteurs d'accueil de notre programme :
 - I Promotion et services à la communauté
 - II Services aux femmes et aux conjoints en difficulté
 - III Services à la jeunesse
 - IV Services de maintien à domicile

Pour les fins d'application de ces critères, nous retiendrons :

- ☐ qu'un organisme communautaire est un regroupement de personnes issues de la communauté, soutenues par cette dernière et mobilisées autour d'une problématique commune;
- ☐ que le champ du ministère de la Santé et des Services sociaux couvre les activités visant à donner une réponse à des problèmes de santé et de services sociaux.

Pour évaluer ce dernier élément nous tiendrons compte à la fois des objets de la charte et des activités prioritaires de l'organisme.

* La Loi sur les compagnies (L.R.Q., c. C-38) définit la notion de compagnie et les conditions de son incorporation. Elle prévoit également les modalités de son fonctionnement et de sa dissolution.

Le présent document est une reproduction de la version française du document intitulé "Criteria for the admission of community organizations" (Critères d'admission des organismes communautaires) publié en 1994.

7

FACTEURS D'EXCLUSION

Étant donné l'ampleur du champ de la santé et des services sociaux, nous devons le baliser en identifiant les facteurs d'exclusion suivants :

- l'organisme dont les activités ou les objets relèvent prioritairement d'un autre ministère et ce, nonobstant le fait que ce ministère offre ou non un programme de subvention. Nous pensons plus particulièrement aux ministères suivants: Justice, Éducation, Main-d'œuvre Sécurité du revenu et Formation professionnelle, Loisir Chasse et Pêche, Communautés culturelles et Immigration, etc.;
- l'organisme dont les activités ou les objets relèvent prioritairement d'un autre niveau de gouvernement;
- l'organisme dont les activités ou les objets visent prioritairement soit la tenue de congrès, colloques ou séminaires, soit le fonctionnement d'une table de concertation, soit l'élaboration et la production de matériel didactique ou promotionnel;
- l'organisme effectuant prioritairement des activités de recherche;
- l'organisme ayant pour objets ou activités l'acquisition ou la rénovation de biens immeubles, en tout ou en partie.

8

CRITÈRES D'ANALYSE

Tous les organismes admissibles verront leur demande étudiée et analysée en fonction des paramètres suivants :

- la conformité des activités avec les objets de la charte de l'organisme;
- l'importance de l'action bénévole et de l'implication de la communauté dans la réalisation des activités;
- le dynamisme de l'organisme dans sa structure et dans son fonctionnement;
- le degré de collaboration de l'organisme avec les ressources de son milieu;
- la concordance entre les besoins du milieu et les objectifs de l'organisme;
- l'importance accordée à la mise sur pied de solutions concrètes;
- les modes d'intervention utilisés;
- l'impact des activités sur la clientèle rejointe (taux de fréquentation, taux d'occupation, etc.);
- le rayonnement de l'organisme;
- la démonstration d'une saine gestion;
- le réalisme des budgets prévus et la viabilité financière;
- la capacité d'autofinancement de l'organisme.

ÉTUDE DES CRÉDITS 1994-1995

MINISTÈRE DE LA SANTÉ ET DES SERVICES SOCIAUX

SIDA

QUESTION NO 47

Budget 1993-1994 du CQCS. Ventilation des dépenses et des transferts.

COMMISSION PARLEMENTAIRE SUR L'ÉTUDE DES CRÉDITS 1994-1995

DIRECTION GÉNÉRALE : Santé publique
Centre québécois de coordination sur le sida

SUJET : Budget 1993-94 du CQCS - Ventilation des dépenses et des transferts
QUESTION 47

Le CQCS est une entité administrative de la direction générale de la Santé publique. Son mandat est d'élaborer et de coordonner, avec les différentes instances désignées, les plans d'action mis de l'avant par le gouvernement du Québec dans la lutte contre le sida et les autres MTS. Le budget pour les mesures additionnelles rattaché à la *Stratégie québécoise de lutte contre le sida et de prévention des maladies transmissibles sexuellement* - phase III, plan d'action 1992-1995, est cependant éclaté à travers les différentes directions générales du MSSS.

MESURES ADDITIONNELLES MTS-SIDA 1993-94

• Prévention, formation	6,7 M \$
• Soutien aux organismes communautaires et hébergement	2,9 M \$
• Soins hospitaliers et à domicile	5,5 M \$
• Laboratoire et médicaments	8,0 M \$
• Recherche, évaluation et coordination	2,8 M \$
TOTAL :	<hr/> 25,9 M \$