

# Estimations démographiques annuelles : Canada, provinces et territoires



2015



Statistique  
Canada

Statistics  
Canada

Canada

## Comment obtenir d'autres renseignements

Pour toute demande de renseignements au sujet de ce produit ou sur l'ensemble des données et des services de Statistique Canada, visiter notre site Web à [www.statcan.gc.ca](http://www.statcan.gc.ca).

Vous pouvez également communiquer avec nous par :

**Courriel** à [infostats@statcan.gc.ca](mailto:infostats@statcan.gc.ca)

**Téléphone** entre 8 h 30 et 16 h 30 du lundi au vendredi aux numéros sans frais suivants :

- |   |                |
|---|----------------|
| • Service de renseignements statistiques                                    | 1-800-263-1136 |
| • Service national d'appareils de télécommunications pour les malentendants | 1-800-363-7629 |
| • Télécopieur   | 1-877-287-4369 |

### Programme des services de dépôt

- |                             |                |
|-----------------------------|----------------|
| • Service de renseignements | 1-800-635-7943 |
| • Télécopieur               | 1-800-565-7757 |

## Comment accéder à ce produit

Le produit n° 91-215-X au catalogue est disponible gratuitement sous format électronique. Pour obtenir un exemplaire, il suffit de visiter notre site Web à [www.statcan.gc.ca](http://www.statcan.gc.ca) et de parcourir par « Ressource clé » > « Publications ».

## Normes de service à la clientèle

Statistique Canada s'engage à fournir à ses clients des services rapides, fiables et courtois. À cet égard, notre organisme s'est doté de normes de service à la clientèle que les employés observent. Pour obtenir une copie de ces normes de service, veuillez communiquer avec Statistique Canada au numéro sans frais 1-800-263-1136. Les normes de service sont aussi publiées sur le site [www.statcan.gc.ca](http://www.statcan.gc.ca) sous « À propos de nous » > « Notre organisme » > « Offrir des services aux Canadiens ».

# Estimations démographiques annuelles : Canada, provinces et territoires

2015

Publication autorisée par le ministre responsable de Statistique Canada

© Ministre de l'Industrie, 2015

Tous droits réservés. L'utilisation de la présente publication est assujettie aux modalités de l'entente de licence ouverte de Statistique Canada.

<http://www.statcan.gc.ca/reference/licence-fra.html>

Septembre 2015

Nº 91-215-X au catalogue

ISSN 1911-2416

Périodicité : annuelle

Ottawa

This publication is also available in English.

---

## **Note de reconnaissance**

*Le succès du système statistique du Canada repose sur un partenariat bien établi entre Statistique Canada et la population, les entreprises, les administrations canadiennes et les autres organismes. Sans cette collaboration et cette bonne volonté, il serait impossible de produire des statistiques précises et actuelles.*

# Information pour l'utilisateur

## Signes conventionnels

Les signes conventionnels suivants sont employés uniformément dans les publications de Statistique Canada :

- . indisponible pour toute période de référence
- .. indisponible pour une période de référence précise
- ... n'ayant pas lieu de figurer
- 0 zéro absolu ou valeur arrondie à zéro
- 0<sup>s</sup> valeur arrondie à 0 (zéro) là où il y a une distinction importante entre le zéro absolu et la valeur arrondie
- p provisoire
- r révisé
- x confidentiel en vertu des dispositions de la *Loi sur la statistique*
- E à utiliser avec prudence
- F trop peu fiable pour être publié
- \* valeur significativement différente de l'estimation pour la catégorie de référence ( $p < 0,05$ )

# Avis aux lecteurs

Les estimations diffusées dans cette publication sont fondées sur les comptes du Recensement de 2011, rajustés pour le sous-dénombrement net du recensement et les réserves indiennes partiellement dénombrées, auxquels est ajoutée l'estimation de l'accroissement démographique pour la période allant du 10 mai 2011 à la date de l'estimation.

Ces estimations ne doivent pas être confondues avec les comptes du Recensement de 2011.

L'analyse de cette publication porte sur des données provisoires. Comme ces données seront révisées au cours des prochaines années, il est possible que certaines tendances illustrées dans cette publication changent suite à ces révisions. Une certaine prudence est donc de mise dans l'interprétation de cette publication.

La plupart des composantes, utilisées pour les estimations démographiques provisoires, sont estimées à l'aide de modèles démographiques ou sont fondées sur des sources de données moins complètes ou moins fiables, mais disponibles plus rapidement que celles utilisées pour les estimations mises à jour ou définitives.

# Remerciements

L'analyse de cette publication a été préparée par André Lebel et Patrick Charbonneau de l'Unité d'analyse avec la collaboration d'Hélène Landry et Julie Dussault, tous de la Section des estimations démographiques de la Division de la démographie à Statistique Canada. Les auteurs aimeraient aussi remercier pour leurs judicieux commentaires : Marc Lachance et Hubert Denis.

# Table des matières

<b>Faits saillants</b>	<b>10</b>
<b>Produits connexes</b>	<b>12</b>
<b>Section 1 Population totale</b>	<b>14</b>
<b>Section 2 Population selon l'âge et le sexe</b>	<b>53</b>
<b>Qualité des données, concepts et méthodologie</b>	
Méthodologie	154
Qualité des données démographiques	166
Notes explicatives pour les tableaux	177
<b>Appendice</b>	
A Lexique	178
B Sources et commentaires	182
<b>Graphiques</b>	
1.1 Taux d'accoissement démographique, 1994-1995 à 2014-2015, Canada	14
1.2 Facteurs de l'accroissement démographique, 1994-1995 à 2014-2015, Canada	15
1.3 Distribution de la population selon la province ou le territoire, 1er juillet 2015	17
1.4 Taux d'accroissement démographique, 2013-2014 et 2014-2015, Canada, provinces et territoires	18
1.5 Facteurs de l'accroissement démographique, 2014-2015, Canada, provinces et territoires	19
1.6 Migration interprovinciale selon la province ou le territoire, 2014-2015	20
1.7 Plus importants flux migratoires interprovinciales, selon la province ou le territoire d'origine et de destination, 2014-2015	20
2.1 Population âgée de 0 à 14 ans et de 65 ans et plus, 1995 à 2035, Canada	54
2.2 Proportion de personnes âgées de 0 à 14 ans et de 65 ans et plus, 2015, Canada, provinces et territoires	56
2.3 Âge médian, 1975 à 2015, Canada, provinces avec l'âge médian le plus faible et le plus élevé	58
2.4 Rapport de dépendance démographique, 1971 à 2015, Canada	59
2.5 Rapport de masculinité selon le groupe d'âge, 1995 et 2015, Canada	60
2.6 Rapport de masculinité selon le groupe d'âge, 2015, Canada, provinces et territoires	61

## Table des matières – suite

### Tableaux statistiques

1.1	Estimations annuelles de la population au 1 <sup>er</sup> juillet, perspective nationale	23
1.1-1	Population	23
1.1-2	Taux d'accroissement total	24
1.1-3	Accroissement total	25
1.2	Estimations annuelles de la population et des facteurs de l'accroissement démographique, perspective provinciale	26
1.2-1	Canada	26
1.2-2	Terre-Neuve-et-Labrador	26
1.2-3	Île-du-Prince-Édouard	27
1.2-4	Nouvelle-Écosse	27
1.2-5	Nouveau-Brunswick	28
1.2-6	Québec	28
1.2-7	Ontario	29
1.2-8	Manitoba	29
1.2-9	Saskatchewan	30
1.2-10	Alberta	30
1.2-11	Colombie-Britannique	31
1.2-12	Yukon	31
1.2-13	Territoires du Nord-Ouest	32
1.2-14	Nunavut	32
1.3	Estimations annuelles des composantes de l'accroissement démographique, perspective provinciale	33
1.3-1	Canada	33
1.3-2	Terre-Neuve-et-Labrador	33
1.3-3	Île-du-Prince-Édouard	33
1.3-4	Nouvelle-Écosse	34
1.3-5	Nouveau-Brunswick	34
1.3-6	Québec	34
1.3-7	Ontario	35
1.3-8	Manitoba	35
1.3-9	Saskatchewan	35
1.3-10	Alberta	36
1.3-11	Colombie-Britannique	36
1.3-12	Yukon	36
1.3-13	Territoires du Nord-Ouest	37
1.3-14	Nunavut	37

**Table des matières – suite**

1.4	Estimations annuelles des composantes de l'accroissement démographique, perspective nationale	38
1.4-1	Naissances	38
1.4-2	Décès	39
1.4-3	Immigrants	40
1.4-4	Émigrants	41
1.4-5	Émigrants de retour	42
1.4-6	Solde de l'émigration temporaire	43
1.4-7	Solde de résidents non permanents	44
1.4-8	Entrants interprovinciaux	45
1.4-9	Sortants interprovinciaux	46
1.4-10	Accroissement total	47
1.4-11	Accroissement naturel	48
1.4-12	Solde de la migration interprovinciale	49
1.4-13	Solde de la migration internationale	50
1.4-14	Solde de la migration totale	51
1.5	Estimations annuelles des migrants interprovinciaux selon la province ou le territoire d'origine et de destination, Canada, 1 <sup>er</sup> juillet 2014 au 30 juin 2015	52
2.1	Estimations annuelles de la population selon le groupe d'âge et le sexe au 1 <sup>er</sup> juillet, perspective provinciale	63
2.1-1	Canada	63
2.1-2	Terre-Neuve-et-Labrador	64
2.1-3	Île-du-Prince-Édouard	65
2.1-4	Nouvelle-Écosse	66
2.1-5	Nouveau-Brunswick	67
2.1-6	Québec	68
2.1-7	Ontario	69
2.1-8	Manitoba	70
2.1-9	Saskatchewan	71
2.1-10	Alberta	72
2.1-11	Colombie-Britannique	73
2.1-12	Yukon	74
2.1-13	Territoires du Nord-Ouest	75
2.1-14	Nunavut	76

**Table des matières – suite**

2.2	Estimations annuelles de la population et des facteurs de l'accroissement démographique selon le groupe d'âge et le sexe, 2014-2015 perspective provinciale	77
2.2-1	Canada	77
2.2-2	Terre-Neuve-et-Labrador	78
2.2-3	Île-du-Prince-Édouard	79
2.2-4	Nouvelle-Écosse	80
2.2-5	Nouveau-Brunswick	81
2.2-6	Québec	82
2.2-7	Ontario	83
2.2-8	Manitoba	84
2.2-9	Saskatchewan	85
2.2-10	Alberta	86
2.2-11	Colombie-Britannique	87
2.2-12	Yukon	88
2.2-13	Territoires du Nord-Ouest	89
2.2-14	Nunavut	90
2.3	Estimations annuelles des composantes démographiques selon le groupe d'âge et le sexe, 2014-2015 perspective provinciale	91
2.3-1	Canada	91
2.3-2	Terre-Neuve-et-Labrador	92
2.3-3	Île-du-Prince-Édouard	93
2.3-4	Nouvelle-Écosse	94
2.3-5	Nouveau-Brunswick	95
2.3-6	Québec	96
2.3-7	Ontario	97
2.3-8	Manitoba	98
2.3-9	Saskatchewan	99
2.3-10	Alberta	100
2.3-11	Colombie-Britannique	101
2.3-12	Yukon	102
2.3-13	Territoires du Nord-Ouest	103
2.3-14	Nunavut	104

**Table des matières – suite**

2.4	Estimations annuelles des composantes démographiques selon le groupe d'âge et le sexe, 2014-2015 perspective nationale	105
2.4-1	Naissances	105
2.4-2	Décès	106
2.4-3	Immigrants	109
2.4-4	Émigrants	112
2.4-5	Émigrants de retour	115
2.4-6	Solde de l'émigration temporaire	118
2.4-7	Solde de résidents non permanents	121
2.4-8	Entrants interprovinciaux	124
2.4-9	Sortants interprovinciaux	127
2.4-10	Accroissement total	130
2.4-11	Solde de la migration internationale	133
2.4-12	Solde de la migration totale	136
2.4-13	Solde de la migration interprovinciale	139
2.5	Estimations annuelles des composantes démographiques selon le groupe d'âge et le sexe, Canada	142
2.5-1	Naissances	142
2.5-2	Décès	143
2.5-3	Immigrants	144
2.5-4	Émigrants	145
2.5-5	Émigrants de retour	146
2.5-6	Solde de l'émigration temporaire	147
2.5-7	Solde de résidents non permanents	148
2.5-8	Entrants interprovinciaux	149
2.5-9	Sortants interprovinciaux	150
2.5-10	Accroissement total	151
2.5-11	Solde de la migration internationale	152
2.5-12	Solde de la migration totale	153

# Faits saillants

## Population totale

- Au 1<sup>er</sup> juillet 2015, la population du Canada était estimée à 35,9 millions, en hausse de 308 100 au cours de la dernière année (2014-2015).
- Le taux d'accroissement démographique annuel au pays a été de 0,9 %, soit un léger recul par rapport à celui de 2013-2014 (+1,1 %) et le plus faible à être observé depuis 1998-1999 (+0,8 %).
- La croissance démographique au Canada est demeurée, et ce malgré ce ralentissement, la plus élevée des pays du G7.
- En 2014-2015, l'accroissement migratoire international a été responsable de 60,8 % de l'accroissement démographique au Canada.
- L'accroissement migratoire international a été estimé à 187 400 personnes, en baisse de 27,7 % par rapport à la dernière année (+259 100) et le plus faible niveau en nombres absolus depuis 2002-2003.
- Pour l'année se terminant le 30 juin 2015, le nombre annuel d'immigrants était estimé à 239 800, le plus bas niveau depuis 2006-2007 (238 100).
- Pour cette période, le nombre de résidents non permanents (RNP) a diminué (-10 300) pour une première fois depuis 1997-1998 (-4 000), la plus forte baisse depuis 1994-1995 (-14 200).
- L'accroissement démographique au cours de la dernière année a été négatif à Terre-Neuve-et-Labrador (-0,2 %) et au Nouveau-Brunswick (-0,1 %) et le plus fort au Nunavut (+2,3 %) et en Alberta (+1,8 %).
- L'Alberta a enregistré le plus fort ralentissement de sa croissance démographique par rapport à 2013-2014, une baisse d'un point de pourcentage (de +2,8 % à +1,8 %).
- Pour une deuxième année consécutive, Terre-Neuve-et-Labrador affichait un taux négatif d'accroissement naturel (-0,1 %).
- L'Alberta a enregistré une forte baisse de son accroissement migratoire international, passant de +1,1 % en 2013-2014 à +0,3 % en 2014-2015.
- Le solde migratoire interprovincial n'a été positif selon les estimations provisoires que pour deux provinces, soit l'Alberta (+28 900 ou +0,7 %) et la Colombie-Britannique (+12 400 ou +0,3 %).

## Population selon l'âge et le sexe

- Au 1<sup>er</sup> juillet 2015, les estimations provisoires montrent que, pour la première fois, le Canada comptait davantage de personnes âgées de 65 ans et plus que d'enfants âgés de 0 à 14 ans.
- Environ 5,8 millions de Canadiens, soit près d'une personne sur six (16,1 %), étaient âgés d'au moins 65 ans au 1<sup>er</sup> juillet 2015.
- Parmi les pays du G7, le Canada enregistre l'une des plus faibles proportions de personnes âgées de 65 ans et plus.

- Au 1<sup>er</sup> juillet 2015, le Nouveau-Brunswick était la province avec la plus forte proportion de personnes âgées de 65 ans et plus (19,0 %), tandis que la valeur la plus faible était enregistrée au Nunavut (3,7 %).
- Un Canadien sur deux était âgé d'au moins 40,5 ans. Depuis 20 ans, l'âge médian de la population du Canada a augmenté de 5,7 ans
- L'âge médian en 2015 était plus élevé pour les femmes (41,4 ans) que pour les hommes (39,6 ans).
- Au 1<sup>er</sup> juillet 2015, le nombre de centenaires était estimé à 8 100, soit environ 22 centenaires pour 100 000 habitants, et elle étaient principalement des femmes (88,4 %).

# Produits connexes

## Choisis parmi les publications de Statistique Canada

---

91-209-X	Rapport sur l'état de la population au Canada
91-213-X	Statistiques démographiques annuelles
91-520-X	Projections démographiques pour le Canada, les provinces et les territoires
91-002-X	Estimations démographiques trimestrielles

---

## Choisis parmi les tableaux de CANSIM de Statistique Canada

---

051-0001	Estimations de la population, selon le groupe d'âge et le sexe, Canada, provinces et territoires
051-0002	Décès, selon le sexe et le groupe d'âge, Canada, provinces et territoires
051-0004	Composantes de l'accroissement démographique, Canada, provinces et territoires
051-0005	Estimations de la population, Canada, provinces et territoires
051-0006	Immigrants au Canada, selon le pays de dernière résidence permanente
051-0010	Estimations de la population selon l'état matrimonial, le groupe d'âge et le sexe, Canada, provinces et territoires
051-0011	Migrants internationaux, selon le groupe d'âge et le sexe, Canada, provinces et territoires
051-0012	Migrants interprovinciaux, selon le groupe d'âge et le sexe, Canada, provinces et territoires
051-0013	Naissances selon le sexe, Canada, provinces et territoires
051-0017	Migrants interprovinciaux, Canada, provinces et territoires
051-0018	Migration interprovinciale entrants, sortants et solde migratoire par province ou territoire
051-0019	Migrants interprovinciaux, selon la province ou territoire d'origine et de la destination
051-0020	Nombre de résidents non permanents, Canada, provinces et territoires
051-0037	Composantes de la migration internationale, Canada, provinces et territoires
051-0045	Migrants interprovinciaux, selon la province ou territoire d'origine et de la destination
053-0001	État civil, naissances, décès et mariages

102-0502	Décès, selon le mois, Canada, provinces et territoires
102-4502	Naissances vivantes, selon le mois, Canada, provinces et territoires

---

### Choisis parmi les enquêtes de Statistique Canada

---

3601	Estimations de la population totale, Canada, provinces et territoires
3604	Estimations de la population selon l'âge et le sexe pour le Canada, les provinces et les territoires
3605	Estimations de la population selon l'état matrimonial, l'âge et le sexe pour le Canada, les provinces et les territoires

---

### Choisis parmi les tableaux sommaires de Statistique Canada

---

- *Naissances et taux de natalité, par provinces et territoires*
- *Décès et taux de mortalité, par provinces et territoires*
- *Composantes de la croissance démographique, par province et territoire*
- *Population par année, par province et territoire*
- *Population, selon l'état matrimonial et le sexe, par province et territoire*

# Section 1

## Population totale

Cette section présente principalement les estimations provisoires de la population pour le Canada, les provinces et les territoires au 1<sup>er</sup> juillet 2015 et une analyse succincte des différentes composantes de l'accroissement démographique.

### 1.1 Ralentissement de l'accroissement démographique au pays

Au 1<sup>er</sup> juillet 2015, la population du Canada était estimée à 35,9 millions, en hausse de 308 100 au cours de la dernière année (2014-2015). Le taux d'accroissement démographique du pays a été de 0,9 %<sup>1</sup>, soit un léger recul par rapport à celui

de 2013-2014 (+1,1 %) et le plus faible à être observé depuis 1998-1999 (+0,8 %). La croissance démographique au Canada est demeurée toutefois, et ce malgré ce ralentissement, la plus élevée des pays du G7<sup>2</sup>. Le Canada devance à ce chapitre les États-Unis (+0,7 %), le Royaume-Uni (+0,2 %), la France (+0,4 %), l'Allemagne (+0,1 %), ainsi que l'Italie et le Japon pour lesquels la population est demeurée relativement stable.

1. Pour le calcul des taux, le dénominateur est la population moyenne (soit la moyenne des populations en début et fin de période) au cours de la période.
2. Le G7 est un groupe informel de discussion et de partenariat économique de sept pays parmi les grandes puissances économiques au monde : États-Unis, Japon, Allemagne, France, Royaume-Uni, Italie, et Canada. Sources : Eurostat (janvier 2014 à janvier 2015), Statistics Bureau of Japan (août 2014 à août 2015) et US Census Bureau (juillet 2014 à juillet 2015), calculs effectués par l'auteur.

**Graphique 1.1**  
**Taux d'accroissement démographique, 1994-1995 à 2014-2015, Canada**

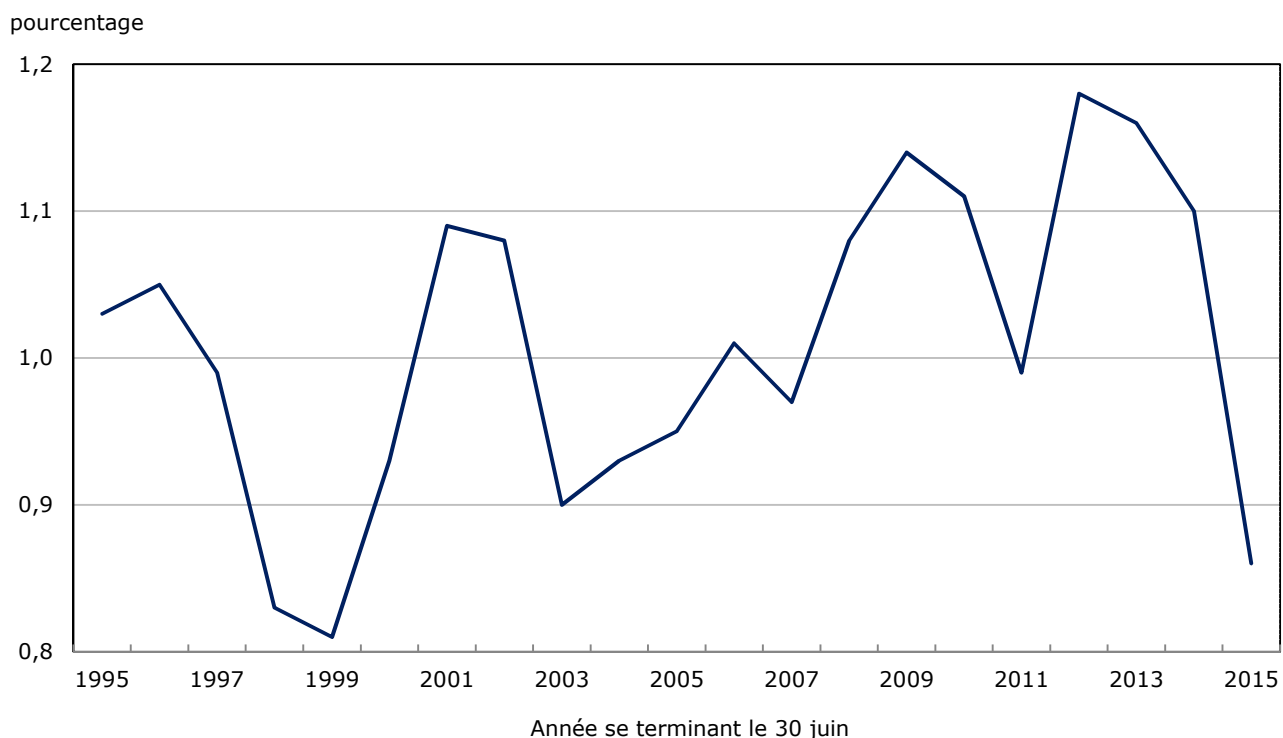

## 1.2 L'accroissement naturel est positif à l'échelle nationale

À l'échelle nationale, l'accroissement démographique repose sur deux facteurs : l'accroissement naturel<sup>3</sup> et le solde migratoire international<sup>4</sup>, tandis que pour les provinces et les territoires, les estimations tiennent également compte des échanges migratoires entre les

3. L'accroissement naturel correspond à la différence entre le nombre de naissances et de décès.
4. Le solde migratoire international tient essentiellement compte de l'ensemble des mouvements entre le Canada et l'étranger menant à un changement de lieu habituel de résidence. Pour le calculer, il faut additionner l'immigration, soustraire l'émigration, ajouter l'émigration de retour, soustraire le solde de l'émigration temporaire (+ ou -) et enfin, additionner le solde des résidents non permanents (+ ou -).

provinces et les territoires. Au cours de la dernière année, l'accroissement naturel était estimé à 120 700, résultant de l'écart entre les 388 700 naissances et les 268 100 décès selon les estimations provisoires. Le nombre de personnes qui se sont ajoutées par accroissement naturel dans la dernière année (2014-2015) a diminué de 8 400 personnes par rapport à l'année précédente (2013-2014). Ce phénomène est expliqué par une augmentation plus rapide du nombre de décès que du nombre de naissances. Cette situation est reliée principalement au vieillissement de la population alors qu'une plus forte proportion de la population se retrouve dans des âges où l'incidence de la mortalité est plus forte.

**Graphique 1.2**  
**Facteurs de l'accroissement démographique, 1994-1995 à 2014-2015, Canada**

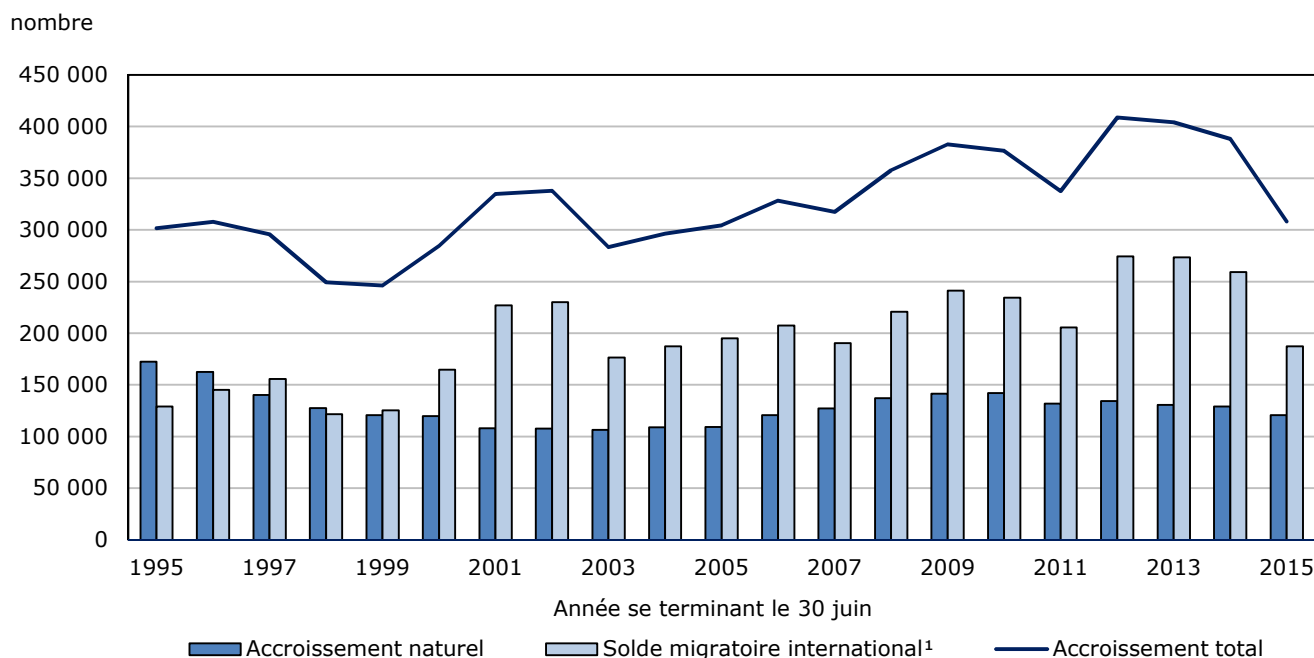

1. L'écart résiduel est inclus dans le solde migratoire international jusqu'à l'année se terminant le 30 juin 2011.

### 1.3 L'accroissement démographique provient principalement de la migration internationale

Le solde migratoire international prend de plus en plus d'importance comme moteur de la croissance démographique du pays et en est, sans interruption depuis 1995-1996, la principale source<sup>5</sup>. En 2014-2015, l'accroissement migratoire international a été responsable de 60,8 % de l'accroissement démographique au Canada. En comparaison, l'importance du solde migratoire international comptait en moyenne pour 34,7 % de l'accroissement démographique dans les années 1980. Pour l'année se terminant le 30 juin 2015, l'accroissement migratoire international a été estimé à 187 400 personnes, en baisse de 27,7 % par rapport à la dernière année (+259 100) et le plus faible niveau en nombre depuis 2002-2003.

### 1.4 Plus de 85 % des immigrants s'établissent en Ontario, au Québec, en Alberta ou en Colombie-Britannique

Ce sont 239 800 immigrants qui ont élu domicile au Canada pour l'année se terminant le 30 juin 2015, un nombre inférieur à 250 000 pour une première fois depuis six ans et le plus bas niveau depuis 2006-2007 (238 100). En 2014-2015, le taux d'immigration était estimé à 0,7 % au Canada. La distribution régionale de l'immigration au Canada a évolué au cours des dernières décennies au profit des provinces de l'ouest et au détriment principalement de l'Ontario qui a vu sa part d'immigrants reculer depuis une dizaine d'années. En 2014-2015, l'Ontario

demeurait la province accueillant le plus d'immigrants au pays avec 37,3 % comparativement à 49,0 % en moyenne au cours des 20 dernières années.

### 1.5 Le nombre de résidents non permanents diminue

Le solde des résidents non permanents représente la variation des nombres de résidents non permanents à une date précise entre deux années. En 2014-2015, le solde de résidents non permanents (RNP) était négatif (-10 300), ce qui signifie que le nombre de RNP a diminué entre les 1<sup>er</sup> juillet 2014 et 2015. Il s'agit d'une situation qui n'avait pas été observée depuis 1997-1998 (-4 000) et la plus forte perte de RNP depuis 1994-1995 (-14 200).

Par ailleurs, l'émigration<sup>6</sup> était estimée à 42 000 pour l'année se terminant le 30 juin 2015 et était toujours principalement concentrée dans quatre provinces, l'Ontario (38,8 %), la Colombie-Britannique (31,6 %), l'Alberta (12,3 %) et enfin, le Québec (11,7 %).

### 1.6 Plus de quatre Canadiens sur cinq vivent dans quatre provinces

Au 1<sup>er</sup> juillet 2015, ce sont près de 31 millions de Canadiens (86,3 %) qui résidaient dans quatre provinces : l'Ontario (38,5 %), le Québec (23,0 %), la Colombie-Britannique (13,1 %) et l'Alberta (11,7 %). L'Ontario demeurerait la province la plus peuplée au pays avec 13,8 millions d'habitants. La province la moins peuplée était l'Île-du-Prince-Édouard avec 146 400 habitants. Avec 8,3 millions d'habitants, le Québec occupait toujours le second rang pour ce qui est de la taille de la population au pays, suivi de la Colombie-Britannique avec 4,7 millions et de l'Alberta avec 4,2 millions d'habitants.

5. Pour les périodes intercensitaires, l'accroissement total n'est pas uniquement composé de l'accroissement naturel et de la migration internationale. Il comprend également l'écart résiduel qui est la différence entre l'accroissement démographique calculé à partir des estimations intercensitaires de la population entre deux recensements et celui obtenu par la somme des composantes pour la même période. L'écart résiduel est soustrait ici au solde migratoire international pour simplifier l'analyse.

6. Dans ce contexte, l'émigration représente la différence entre l'émigration et l'émigration de retour à laquelle est additionné le solde de l'émigration temporaire.

Graphique 1.3

Distribution de la population selon la province ou le territoire, 1er juillet 2015

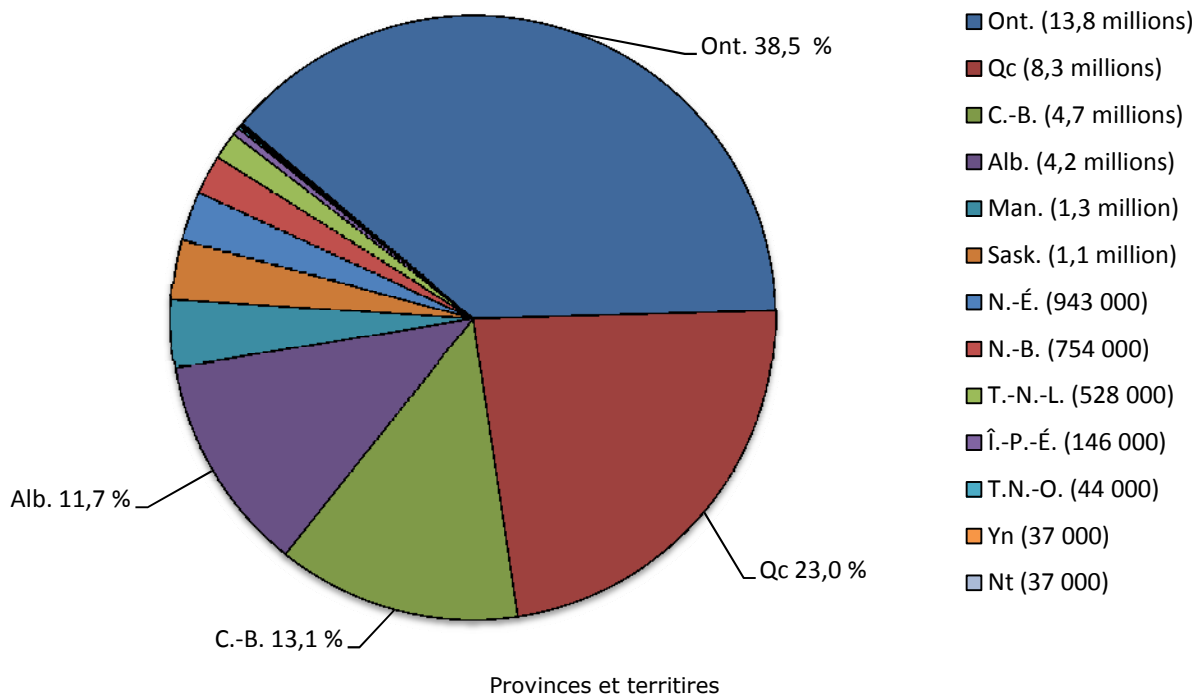

## 1.7 L'Alberta enregistre un ralentissement de sa croissance démographique

Par rapport à 2013-2014, l'accroissement démographique<sup>7</sup> de la dernière année a été plus faible à l'échelle canadienne et la plupart des provinces, particulièrement en Alberta. Il est toutefois à souligner que l'accroissement démographique a été plus soutenu en 2014-2015 au Nunavut (de +1,8 % à +2,3 %) et en Nouvelle-Écosse (de -0,1 % à +0,1 %). Les estimations provisoires<sup>8</sup> pour 2014-2015 montrent que l'accroissement démographique a été

négatif à Terre-Neuve-et-Labrador (-0,2 %) et au Nouveau-Brunswick (-0,1 %) et le plus fort au Nunavut (+2,3 %) et en Alberta (+1,8 %). Il a également été plus soutenu qu'à l'échelle nationale (+0,9 %) au Manitoba (+1,0 %), en Saskatchewan (+1,0 %), en Colombie-Britannique (+1,0 %) et au Yukon (+1,2 %). En termes relatifs, l'Alberta est la province qui a enregistré le plus fort ralentissement de sa croissance démographique par rapport à 2013-2014, une baisse d'un point de pourcentage (de +2,8 % à +1,8 %). Selon les estimations provisoires, ce ralentissement découle de la baisse importante du solde migratoire international (+44 900 en 2013-2014 à +13 100 en 2014-2015) et, dans une moindre mesure, de la réduction des gains de l'Alberta dans ses échanges migratoires avec les autres provinces et territoires (+35 400 en 2013-2014 à +28 900 en 2014-2015).

7. Un taux qui est plus grand que -0,1 % et plus petit que 0,1 % est considéré non significatif et relativement stable.

8. Les estimations postcensitaires provisoires sont sujettes à révision. De futures mises à jour pourraient donc avoir une incidence sur les tendances telles qu'analysées dans le présent texte.

Graphique 1.4

Taux d'accroissement démographique, 2013-2014 et 2014-2015, Canada, provinces et territoires

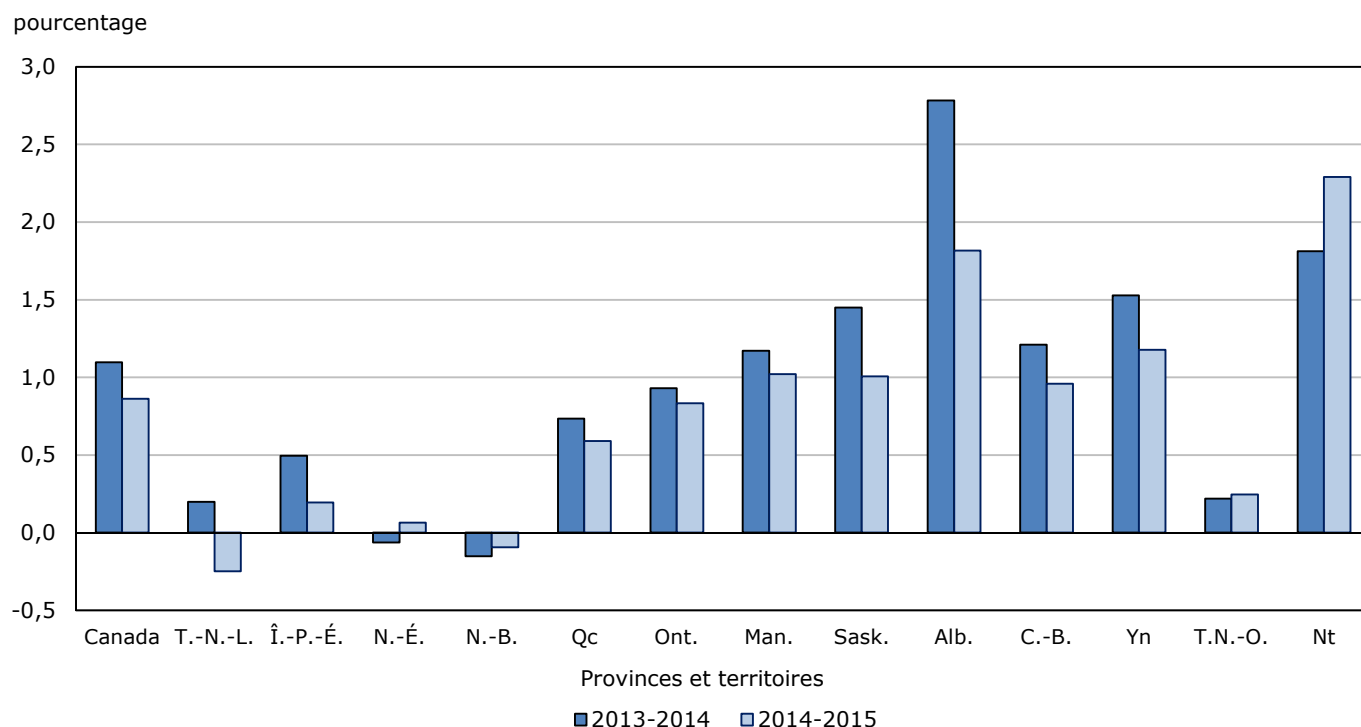

## 1.8 Terre-Neuve-et-Labrador et la Nouvelle-Écosse affichent un taux négatif d'accroissement naturel

À l'échelle du pays, le taux d'accroissement naturel s'établissait à 0,3 % en 2014-2015, soit le plus bas niveau depuis 2004-2005. En général, l'accroissement naturel était plus faible dans les provinces de l'Atlantique et plus élevé dans celles des Prairies et les territoires. Il est à noter que pour une deuxième année consécutive, Terre-Neuve-et-Labrador affichait un taux négatif d'accroissement naturel (-0,1 %),

signifiant que cette province a enregistré plus de décès (5 000) que de naissances (4 400) dans la dernière année. À ce chapitre, le taux d'accroissement naturel a également été négatif sur une base annuelle pour une première fois en Nouvelle-Écosse (-0,1 %) selon les estimations provisoires. Au pays, le Nunavut a encore enregistré le plus fort taux d'accroissement naturel avec +1,9 % ce qui s'explique à la fois par une population jeune et une fécondité parmi la plus élevée au pays. Pour l'ensemble des provinces, le plus fort taux d'accroissement naturel appartient toujours à l'Alberta (+0,8 %), un titre qu'elle détient sans interruption depuis 1980-1981.

Graphique 1.5

## Facteurs de l'accroissement démographique, 2014-2015, Canada, provinces et territoires

Provinces et territoires

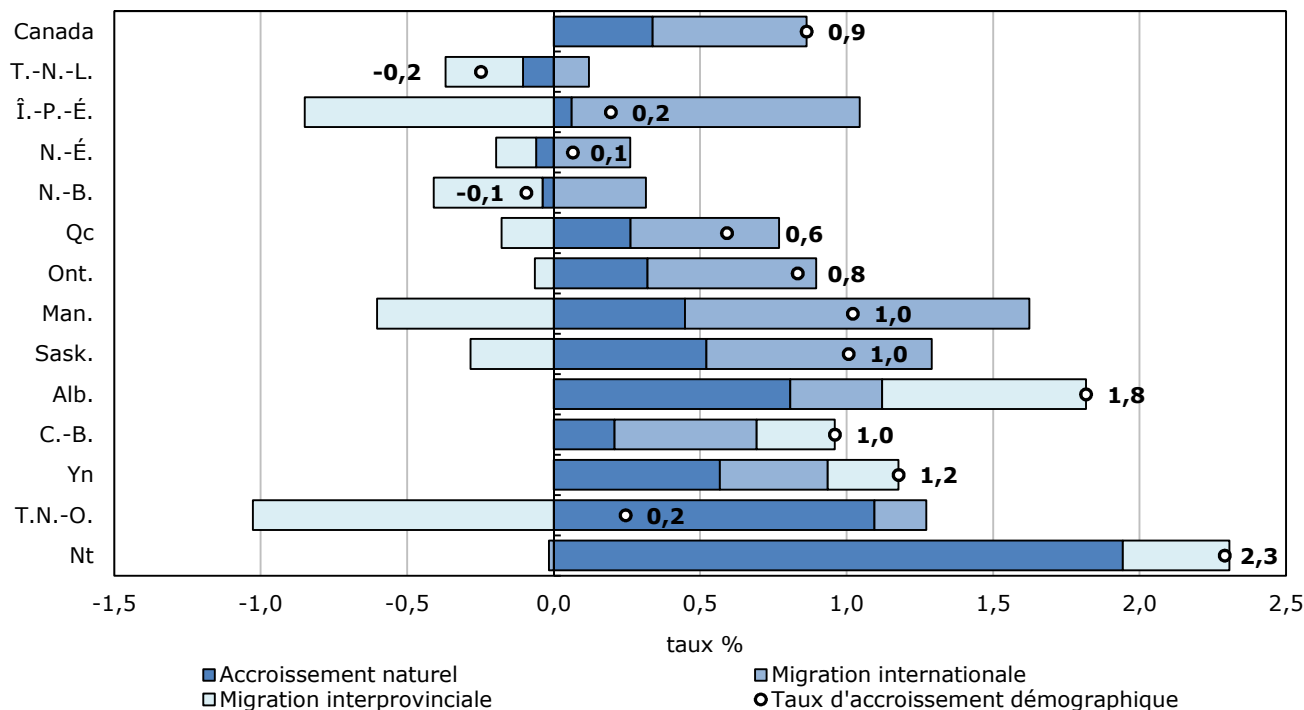

### 1.9 La migration internationale : principal moteur de croissance dans plusieurs provinces

En 2014-2015, le solde migratoire international était le principal moteur de l'accroissement démographique à l'Île-du-Prince-Édouard, en Nouvelle-Écosse, au Québec, en Ontario, au Manitoba, en Saskatchewan et en Colombie-Britannique. Le taux d'accroissement migratoire international du pays a atteint 0,5 % en 2014-2015, un taux plus bas que le niveau estimé l'année précédente (+0,7 %) et le plus faible depuis 1998-1999 (+0,4 %). En 2014-2015, le

taux d'accroissement migratoire international était supérieur à la moyenne nationale (0,5 %) dans quatre provinces : Manitoba (+1,2 %), Île-du-Prince-Édouard (+1,0 %), Saskatchewan (+0,8 %) et Ontario (+0,6 %). En termes relatifs, l'Alberta est la province qui a enregistré la plus forte baisse de son accroissement migratoire international, passant de +1,1 % en 2013-2014 à +0,3 % en 2014-2015. Celle-ci découle d'une baisse du nombre de résidents non permanents au cours de la dernière année (-21 200 en 2014-2015) comparativement à une hausse pour l'année précédente (+9 000 en 2013-2014) et, dans une moindre mesure, à un nombre réduit d'immigrants (41 100 en 2013-2014 à 39 400 en 2014-2015).

## 1.10 Deux provinces ont bénéficié de gains migratoires internes

Au niveau provincial et territorial, la croissance démographique est générée également par les échanges migratoires entre les provinces et les territoires. Pour l'année se terminant le 30 juin 2015, le solde migratoire interprovincial n'a été positif selon les estimations provisoires que pour deux provinces, soit l'Alberta (+28 900 ou +0,7 %) et

la Colombie-Britannique (+12 400 ou +0,3 %). Pour ces dernières toutefois, les gains migratoires ont évolué de manière opposée dans la dernière année, soit une progression de 31,0 % pour la Colombie-Britannique contre un recul de 18,3 % pour l'Alberta comparativement à 2013-2014. Au cours de la dernière année, l'Île-du-Prince-Édouard et le Québec ont enregistré leurs plus importantes pertes migratoires interprovinciales en termes absolus depuis respectivement, 1980-1981 et 1997-1998.

Graphique 1.6

Migration interprovinciale selon la province ou le territoire, 2014-2015

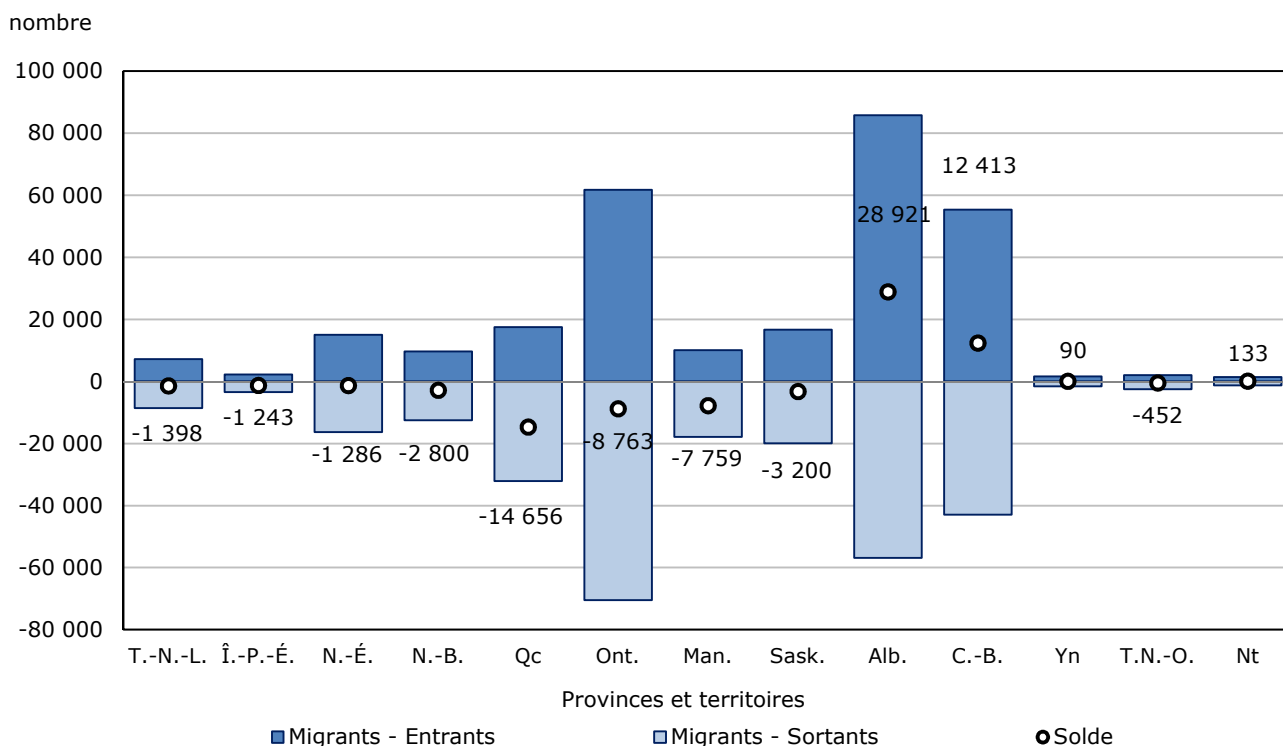

### 1.11 Les plus forts flux migratoires impliquent l'Alberta

Les plus importants flux migratoires (20,0 % plus importants) sont présentés dans le graphique circulaire<sup>9</sup> suivant, pour lequel une couleur est assignée pour chaque province ou territoire. Les origines et destinations sont représentées par les segments du cercle. Les flux ont la même couleur que leur origine, leur largeur indique leur importance

9. Pour plus de détails et d'information au sujet de l'origine et l'interprétation de ce graphique, le lecteur est encouragé à lire les articles du Vienna Institute of Demography : Sander *et al.* (2014), « *Visualising Migration Flow Data* » et Abel (2015), « *Estimates of Global Bilateral Migration Flows by Gender Between 1960 and 2010* ».

10. Ces taux sont basés sur la population moyenne au cours de la période de la population d'origine.

et le sens de la flèche leur direction. Les principales migrations interprovinciales dans la dernière année se sont produites de l'Ontario vers l'Alberta (+26 000 ou +0,2 %), de l'Alberta vers la Colombie-Britannique (+24 500 ou +0,6 %), de la Colombie-Britannique vers l'Alberta (+22 500 ou +0,5 %) et enfin, du Québec vers l'Ontario (+17 700 ou +0,2 %). Dans ces échanges migratoires avec l'Alberta, la Colombie-Britannique a donc regagné plus de migrants qu'elle en a perdus, résultant à un gain net de 2 100. En terme relatif, les plus importants taux<sup>10</sup> de migration entre les provinces sont ceux en direction de l'Alberta, pour les populations en provenance de la Saskatchewan (+0,9 %), de l'Île-du-Prince-Édouard (+0,7 %) et de Terre-Neuve-et-Labrador (+0,6 %).

Graphique 1.7

Plus importants flux migratoires interprovinciaux, selon la province ou le territoire d'origine et de destination, 2014-2015



Tableau 1.1-1

Estimations annuelles de la population au 1<sup>er</sup> juillet, perspective nationale — Population <sup>1</sup>

	Canada	Terre-Neuve-et-Labrador	Île-du-Prince-Édouard	Nouvelle-Écosse	Nouveau-Brunswick	Québec	Ontario
	nombre						
2015	35 851 774	527 756	146 447	943 002	753 871	8 263 600	13 792 052
2014	35 543 658	529 069	146 162	942 387	754 578	8 214 885	13 677 687
2013	35 155 499	528 017	145 441	942 991	755 718	8 154 761	13 551 004
2012	34 751 476	526 895	145 259	944 835	756 836	8 084 768	13 409 558
2011	34 342 780	525 037	144 038	944 469	755 530	8 007 656	13 263 544
	Manitoba	Saskatchewan	Alberta	Colombie-Britannique	Yukon	Territoires du Nord-Ouest	Nunavut
	nombre						
2015	1 293 378	1 133 637	4 196 457	4 683 139	37 428	44 088	36 919
2014	1 280 242	1 122 283	4 120 897	4 638 415	36 990	43 980	36 083
2013	1 265 342	1 106 122	4 007 748	4 582 607	36 429	43 884	35 435
2012	1 250 406	1 087 223	3 888 552	4 542 578	36 189	43 648	34 729
2011	1 233 728	1 066 349	3 790 191	4 499 139	35 402	43 501	34 196

1. Les estimations sont postcensitaires définitives pour 2011, postcensitaires mises à jour de 2012 à 2014 et postcensitaires provisoires pour 2015.

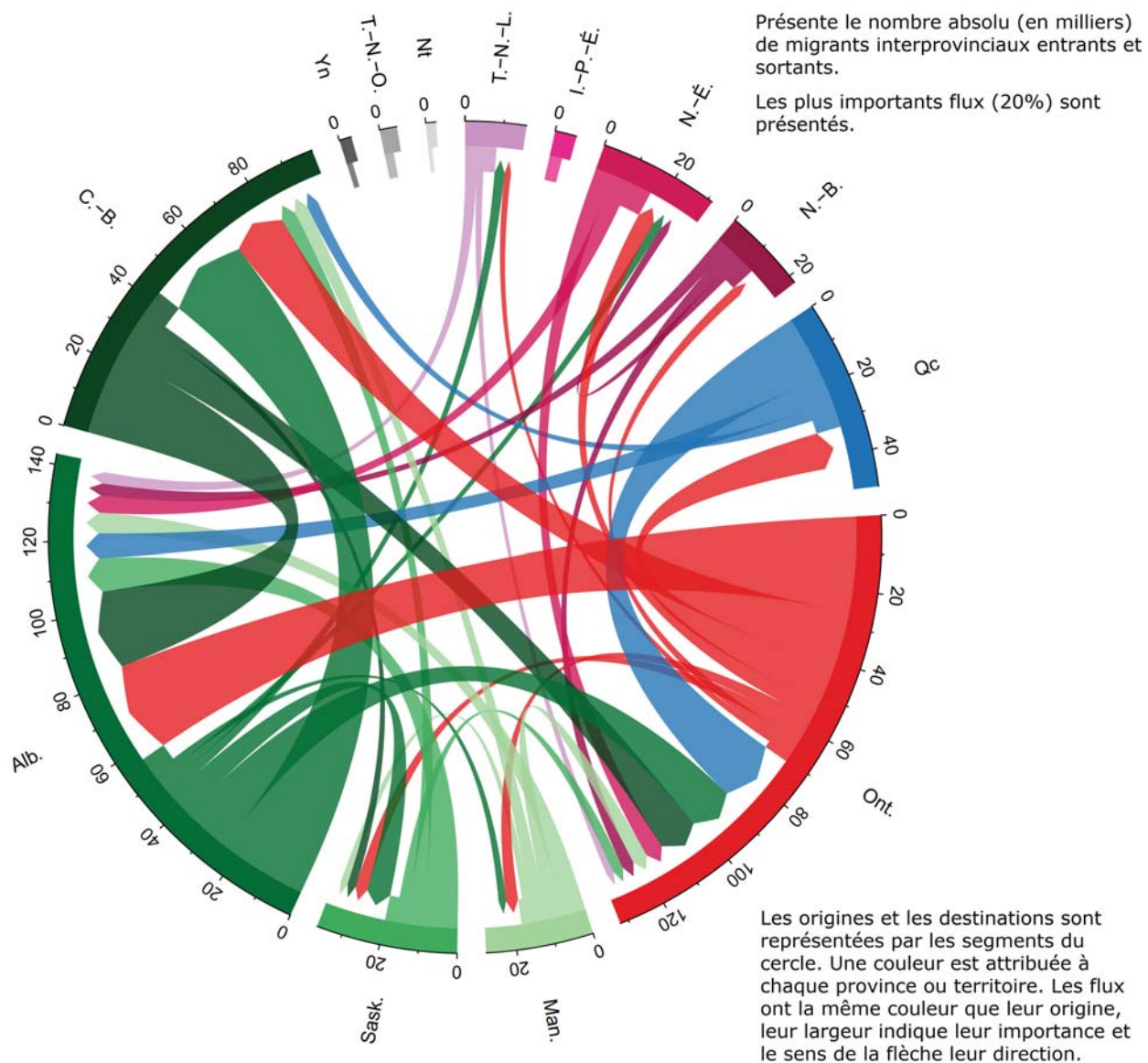
**Tableau 1.1-2**  
**Estimations annuelles de la population au 1<sup>er</sup> juillet, perspective nationale — Taux d'accroissement total <sup>1</sup>**

	Canada	Terre-Neuve-et-Labrador	Île-du-Prince-Édouard	Nouvelle-Écosse	Nouveau-Brunswick	Québec	Ontario
	taux pour 1 000						
2014-2015	8,63	-2,48	1,95	0,65	-0,94	5,91	8,33
2013-2014	10,98	1,99	4,95	-0,64	-1,51	7,35	9,31
2012-2013	11,56	2,13	1,25	-1,95	-1,48	8,62	10,49
2011-2012	11,83	3,53	8,44	0,39	1,73	9,58	10,95
	Manitoba	Saskatchewan	Alberta	Colombie-Britannique	Yukon	Territoires du Nord-Ouest	Nunavut
	taux pour 1 000						
2014-2015	10,21	10,07	18,17	9,60	11,77	2,45	22,90
2013-2014	11,71	14,50	27,84	12,10	15,28	2,19	18,12
2012-2013	11,87	17,23	30,19	8,77	6,61	5,39	20,12
2011-2012	13,43	19,39	25,62	9,61	21,99	3,37	15,47

1. L'accroissement total est mis à jour de 2011-2012 à 2013-2014 et provisoire pour 2014-2015.

Tableau 1.1-3

Estimations annuelles de la population au 1<sup>er</sup> juillet, perspective nationale — Accroissement total <sup>1</sup>

	Canada	Terre-Neuve-et-Labrador	Île-du-Prince-Édouard	Nouvelle-Écosse	Nouveau-Brunswick	Québec	Ontario
	nombre						
2014-2015	308 116	-1 313	285	615	-707	48 715	114 365
2013-2014	388 159	1 052	721	-604	-1 140	60 124	126 683
2012-2013	404 023	1 122	182	-1 844	-1 118	69 993	141 446
2011-2012	408 696	1 858	1 221	366	1 306	77 112	146 014
	Manitoba	Saskatchewan	Alberta	Colombie-Britannique	Yukon	Territoires du Nord-Ouest	Nunavut
	nombre						
2014-2015	13 136	11 354	75 560	44 724	438	108	836
2013-2014	14 900	16 161	113 149	55 808	561	96	648
2012-2013	14 936	18 899	119 196	40 029	240	236	706
2011-2012	16 678	20 874	98 361	43 439	787	147	533

1. L'accroissement total est mis à jour de 2011-2012 à 2013-2014 et provisoire pour 2014-2015.

**Tableau 1.2-1****Estimations annuelles de la population et des facteurs de l'accroissement démographique, perspective provinciale — Canada**

	Population en début de période	Accroissement naturel	Solde de la migration interprovinciale	Solde de la migration internationale	Solde de la migration totale	Accroissement total	Taux d'accroissement total
	nombre					pour 1 000	
2015-2016	35 851 774	..	..	..	..	..	..
2014-2015	35 543 658	120 673	0	187 443	187 443	308 116	8,63
2013-2014	35 155 499	129 062	0	259 097	259 097	388 159	10,98
2012-2013	34 751 476	130 671	0	273 352	273 352	404 023	11,56
2011-2012	34 342 780	134 246	0	274 450	274 450	408 696	11,83

**Note(s) :** Voir la section « Qualité des données, concepts et méthodologie — Notes explicatives pour les tableaux ».

**Tableau 1.2-2****Estimations annuelles de la population et des facteurs de l'accroissement démographique, perspective provinciale — Terre-Neuve-et-Labrador**

	Population en début de période	Accroissement naturel	Solde de la migration interprovinciale	Solde de la migration internationale	Solde de la migration totale	Accroissement total	Taux d'accroissement total
	nombre					pour 1 000	
2015-2016	527 756	..	..	..	..	..	..
2014-2015	529 069	-551	-1 398	636	-762	-1 313	-2,48
2013-2014	528 017	-365	234	1 183	1 417	1 052	1,99
2012-2013	526 895	-204	495	831	1 326	1 122	2,13
2011-2012	525 037	-62	545	1 375	1 920	1 858	3,53

**Note(s) :** Voir la section « Qualité des données, concepts et méthodologie — Notes explicatives pour les tableaux ».

**Tableau 1.2-3****Estimations annuelles de la population et des facteurs de l'accroissement démographique, perspective provinciale  
— Île-du-Prince-Édouard**

	Population en début de période	Accroissement naturel	Solde de la migration interprovinciale	Solde de la migration internationale	Solde de la migration totale	Accroissement total	Taux d'accroissement total
	nombre					pour 1 000	
2015-2016	146 447	..	..	..	..	..	..
2014-2015	146 162	90	-1 243	1 438	195	285	1,95
2013-2014	145 441	118	-941	1 544	603	721	4,95
2012-2013	145 259	146	-901	937	36	182	1,25
2011-2012	144 038	165	-618	1 674	1 056	1 221	8,44

**Note(s) :** Voir la section « Qualité des données, concepts et méthodologie — Notes explicatives pour les tableaux ».

**Tableau 1.2-4****Estimations annuelles de la population et des facteurs de l'accroissement démographique, perspective provinciale  
— Nouvelle-Écosse**

	Population en début de période	Accroissement naturel	Solde de la migration interprovinciale	Solde de la migration internationale	Solde de la migration totale	Accroissement total	Taux d'accroissement total
	nombre					pour 1 000	
2015-2016	943 002	..	..	..	..	..	..
2014-2015	942 387	-562	-1 286	2 463	1 177	615	0,65
2013-2014	942 991	-353	-2 571	2 320	-251	-604	-0,64
2012-2013	944 835	-96	-3 517	1 769	-1 748	-1 844	-1,95
2011-2012	944 469	132	-2 866	3 100	234	366	0,39

**Note(s) :** Voir la section « Qualité des données, concepts et méthodologie — Notes explicatives pour les tableaux ».

**Tableau 1.2-5****Estimations annuelles de la population et des facteurs de l'accroissement démographique, perspective provinciale — Nouveau-Brunswick**

	Population en début de période	Accroissement naturel	Solde de la migration interprovinciale	Solde de la migration internationale	Solde de la migration totale	Accroissement total	Taux d'accroissement total
	nombre					pour 1 000	
2015-2016	753 871	..	..	..	..	..	..
2014-2015	754 578	-287	-2 800	2 380	-420	-707	-0,94
2013-2014	755 718	-5	-3 517	2 382	-1 135	-1 140	-1,51
2012-2013	756 836	280	-3 290	1 892	-1 398	-1 118	-1,48
2011-2012	755 530	562	-1 806	2 550	744	1 306	1,73

**Note(s) :** Voir la section « Qualité des données, concepts et méthodologie — Notes explicatives pour les tableaux ».

**Tableau 1.2-6****Estimations annuelles de la population et des facteurs de l'accroissement démographique, perspective provinciale — Québec**

	Population en début de période	Accroissement naturel	Solde de la migration interprovinciale	Solde de la migration internationale	Solde de la migration totale	Accroissement total	Taux d'accroissement total
	nombre					pour 1 000	
2015-2016	8 263 600	..	..	..	..	..	..
2014-2015	8 214 885	21 600	-14 656	41 771	27 115	48 715	5,91
2013-2014	8 154 761	27 200	-14 312	47 236	32 924	60 124	7,35
2012-2013	8 084 768	27 250	-10 431	53 174	42 743	69 993	8,62
2011-2012	8 007 656	29 452	-6 915	54 575	47 660	77 112	9,58

**Note(s) :** Voir la section « Qualité des données, concepts et méthodologie — Notes explicatives pour les tableaux ».

Tableau 1.2-7

**Estimations annuelles de la population et des facteurs de l'accroissement démographique, perspective provinciale — Ontario**

	Population en début de période	Accroissement naturel	Solde de la migration interprovinciale	Solde de la migration internationale	Solde de la migration totale	Accroissement total	Taux d'accroissement total
	nombre					pour 1 000	
2015-2016	13 792 052	..	..	..	..	..	..
2014-2015	13 677 687	44 068	-8 763	79 060	70 297	114 365	8,33
2013-2014	13 551 004	46 087	-14 564	95 160	80 596	126 683	9,31
2012-2013	13 409 558	47 813	-13 901	107 534	93 633	141 446	10,49
2011-2012	13 263 544	49 670	-10 611	106 955	96 344	146 014	10,95

**Note(s) :** Voir la section « Qualité des données, concepts et méthodologie — Notes explicatives pour les tableaux ».

Tableau 1.2-8

**Estimations annuelles de la population et des facteurs de l'accroissement démographique, perspective provinciale — Manitoba**

	Population en début de période	Accroissement naturel	Solde de la migration interprovinciale	Solde de la migration internationale	Solde de la migration totale	Accroissement total	Taux d'accroissement total
	nombre					pour 1 000	
2015-2016	1 293 378	..	..	..	..	..	..
2014-2015	1 280 242	5 764	-7 759	15 131	7 372	13 136	10,21
2013-2014	1 265 342	5 660	-6 851	16 091	9 240	14 900	11,71
2012-2013	1 250 406	5 583	-5 006	14 359	9 353	14 936	11,87
2011-2012	1 233 728	5 488	-4 212	15 402	11 190	16 678	13,43

**Note(s) :** Voir la section « Qualité des données, concepts et méthodologie — Notes explicatives pour les tableaux ».

**Tableau 1.2-9****Estimations annuelles de la population et des facteurs de l'accroissement démographique, perspective provinciale — Saskatchewan**

	Population en début de période	Accroissement naturel	Solde de la migration interprovinciale	Solde de la migration internationale	Solde de la migration totale	Accroissement total	Taux d'accroissement total
	nombre					pour 1 000	
2015-2016	1 133 637	..	..	..	..	..	..
2014-2015	1 122 283	5 878	-3 200	8 676	5 476	11 354	10,07
2013-2014	1 106 122	5 661	-1 839	12 339	10 500	16 161	14,50
2012-2013	1 087 223	5 394	392	13 113	13 505	18 899	17,23
2011-2012	1 066 349	5 070	1 878	13 926	15 804	20 874	19,39

**Note(s) :** Voir la section « Qualité des données, concepts et méthodologie — Notes explicatives pour les tableaux ».

**Tableau 1.2-10****Estimations annuelles de la population et des facteurs de l'accroissement démographique, perspective provinciale — Alberta**

	Population en début de période	Accroissement naturel	Solde de la migration interprovinciale	Solde de la migration internationale	Solde de la migration totale	Accroissement total	Taux d'accroissement total
	nombre					pour 1 000	
2015-2016	4 196 457	..	..	..	..	..	..
2014-2015	4 120 897	33 581	28 921	13 058	41 979	75 560	18,17
2013-2014	4 007 748	32 845	35 382	44 922	80 304	113 149	27,84
2012-2013	3 888 552	31 701	38 598	48 897	87 495	119 196	30,19
2011-2012	3 790 191	30 739	27 652	39 970	67 622	98 361	25,62

**Note(s) :** Voir la section « Qualité des données, concepts et méthodologie — Notes explicatives pour les tableaux ».

Tableau 1.2-11

**Estimations annuelles de la population et des facteurs de l'accroissement démographique, perspective provinciale — Colombie-Britannique**

	Population en début de période	Accroissement naturel	Solde de la migration interprovinciale	Solde de la migration internationale	Solde de la migration totale	Accroissement total	Taux d'accroissement total
	nombre					pour 1 000	
2015-2016	4 683 139	..	..	..	..	..	..
2014-2015	4 638 415	9 690	12 413	22 621	35 034	44 724	9,60
2013-2014	4 582 607	10 796	9 475	35 537	45 012	55 808	12,10
2012-2013	4 542 578	11 376	-1 868	30 521	28 653	40 029	8,77
2011-2012	4 499 139	11 601	-2 711	34 549	31 838	43 439	9,61

**Note(s) :** Voir la section « Qualité des données, concepts et méthodologie — Notes explicatives pour les tableaux ».

Tableau 1.2-12

**Estimations annuelles de la population et des facteurs de l'accroissement démographique, perspective provinciale — Yukon**

	Population en début de période	Accroissement naturel	Solde de la migration interprovinciale	Solde de la migration internationale	Solde de la migration totale	Accroissement total	Taux d'accroissement total
	nombre					pour 1 000	
2015-2016	37 428	..	..	..	..	..	..
2014-2015	36 990	211	90	137	227	438	11,77
2013-2014	36 429	218	51	292	343	561	15,28
2012-2013	36 189	231	-94	103	9	240	6,61
2011-2012	35 402	236	313	238	551	787	21,99

**Note(s) :** Voir la section « Qualité des données, concepts et méthodologie — Notes explicatives pour les tableaux ».

Tableau 1.2-13

**Estimations annuelles de la population et des facteurs de l'accroissement démographique, perspective provinciale — Territoires du Nord-Ouest**

	Population en début de période	Accroissement naturel	Solde de la migration interprovinciale	Solde de la migration internationale	Solde de la migration totale	Accroissement total	Taux d'accroissement total
	nombre					pour 1 000	
2015-2016	44 088	..	..	..	..	..	..
2014-2015	43 980	482	-452	78	-374	108	2,45
2013-2014	43 884	497	-488	87	-401	96	2,19
2012-2013	43 648	504	-482	214	-268	236	5,39
2011-2012	43 501	505	-496	138	-358	147	3,37

**Note(s) :** Voir la section « Qualité des données, concepts et méthodologie — Notes explicatives pour les tableaux ».

Tableau 1.2-14

**Estimations annuelles de la population et des facteurs de l'accroissement démographique, perspective provinciale — Nunavut**

	Population en début de période	Accroissement naturel	Solde de la migration interprovinciale	Solde de la migration internationale	Solde de la migration totale	Accroissement total	Taux d'accroissement total
	nombre					pour 1 000	
2015-2016	36 919	..	..	..	..	..	..
2014-2015	36 083	709	133	-6	127	836	22,90
2013-2014	35 435	703	-59	4	-55	648	18,12
2012-2013	34 729	693	5	8	13	706	20,12
2011-2012	34 196	688	-153	-2	-155	533	15,47

**Note(s) :** Voir la section « Qualité des données, concepts et méthodologie — Notes explicatives pour les tableaux ».

Tableau 1.3-1

## Estimations annuelles des composantes de l'accroissement démographique, perspective provinciale — Canada

	Accroissement naturel		Migration interprovinciale		Migration internationale				
	Naissances	Décès	Entrants	Sortants	Immigrants	Émigrants	Émigrants de retour	Solde de l'émigration temporaire	Solde de résidents non permanents
	nombre								
2014-2015	388 729	268 056	286 356	286 356	239 779	60 071	36 482	18 413	-10 334
2013-2014	386 044	256 982	275 059	275 059	267 906	59 705	36 480	18 415	32 831
2012-2013	382 980	252 309	261 295	261 295	263 156	59 045	36 462	18 414	51 193
2011-2012	377 897	243 651	280 347	280 347	260 115	61 244	36 724	18 410	57 265

**Note(s) :** Voir la section « Qualité des données, concepts et méthodologie — Notes explicatives pour les tableaux ».

Tableau 1.3-2

## Estimations annuelles des composantes de l'accroissement démographique, perspective provinciale — Terre-Neuve-et-Labrador

	Accroissement naturel		Migration interprovinciale		Migration internationale				
	Naissances	Décès	Entrants	Sortants	Immigrants	Émigrants	Émigrants de retour	Solde de l'émigration temporaire	Solde de résidents non permanents
	nombre								
2014-2015	4 409	4 960	7 212	8 610	846	425	161	125	179
2013-2014	4 484	4 849	6 994	6 760	1 024	423	161	125	546
2012-2013	4 533	4 737	7 283	6 788	680	416	161	125	531
2011-2012	4 552	4 614	8 173	7 628	742	201	146	124	812

**Note(s) :** Voir la section « Qualité des données, concepts et méthodologie — Notes explicatives pour les tableaux ».

Tableau 1.3-3

## Estimations annuelles des composantes de l'accroissement démographique, perspective provinciale — Île-du-Prince-Édouard

	Accroissement naturel		Migration interprovinciale		Migration internationale				
	Naissances	Décès	Entrants	Sortants	Immigrants	Émigrants	Émigrants de retour	Solde de l'émigration temporaire	Solde de résidents non permanents
	nombre								
2014-2015	1 428	1 338	2 202	3 445	1 336	156	92	36	202
2013-2014	1 429	1 311	2 198	3 139	1 400	155	92	36	243
2012-2013	1 431	1 285	2 294	3 195	863	154	92	36	172
2011-2012	1 426	1 261	2 620	3 238	1 379	46	46	35	330

**Note(s) :** Voir la section « Qualité des données, concepts et méthodologie — Notes explicatives pour les tableaux ».

**Tableau 1.3-4**  
**Estimations annuelles des composantes de l'accroissement démographique, perspective provinciale —**  
**Nouvelle-Écosse**

	Accroissement naturel		Migration interprovinciale		Migration internationale				
	Naissances	Décès	Entrants	Sortants	Immigrants	Émigrants	Émigrants de retour	Solde de l'émigration temporaire	Solde de résidents non permanents
	nombre								
2014-2015	8 588	9 150	15 003	16 289	2 674	1 074	612	231	482
2013-2014	8 613	8 966	13 402	15 973	2 779	1 069	612	231	229
2012-2013	8 687	8 783	12 630	16 147	2 243	1 055	612	231	200
2011-2012	8 727	8 595	14 410	17 276	2 355	1 204	657	229	1 521

**Note(s) :** Voir la section « Qualité des données, concepts et méthodologie — Notes explicatives pour les tableaux ».

**Tableau 1.3-5**  
**Estimations annuelles des composantes de l'accroissement démographique, perspective provinciale —**  
**Nouveau-Brunswick**

	Accroissement naturel		Migration interprovinciale		Migration internationale				
	Naissances	Décès	Entrants	Sortants	Immigrants	Émigrants	Émigrants de retour	Solde de l'émigration temporaire	Solde de résidents non permanents
	nombre								
2014-2015	6 715	7 002	9 694	12 494	2 793	260	260	184	-229
2013-2014	6 827	6 832	9 055	12 572	2 298	260	260	184	268
2012-2013	6 933	6 653	8 517	11 807	2 019	259	259	184	57
2011-2012	7 028	6 466	10 044	11 850	2 255	423	339	184	563

**Note(s) :** Voir la section « Qualité des données, concepts et méthodologie — Notes explicatives pour les tableaux ».

**Tableau 1.3-6**  
**Estimations annuelles des composantes de l'accroissement démographique, perspective provinciale — Québec**

	Accroissement naturel		Migration interprovinciale		Migration internationale				
	Naissances	Décès	Entrants	Sortants	Immigrants	Émigrants	Émigrants de retour	Solde de l'émigration temporaire	Solde de résidents non permanents
	nombre								
2014-2015	86 950	65 350	17 485	32 141	45 356	8 462	5 716	2 185	1 346
2013-2014	88 250	61 050	16 536	30 848	51 652	8 411	5 716	2 185	464
2012-2013	89 000	61 750	16 879	27 310	55 966	8 320	5 716	2 186	1 998
2011-2012	88 311	58 859	20 179	27 094	54 253	8 907	5 725	2 185	5 689

**Note(s) :** Voir la section « Qualité des données, concepts et méthodologie — Notes explicatives pour les tableaux ».

Tableau 1.3-7

## Estimations annuelles des composantes de l'accroissement démographique, perspective provinciale — Ontario

	Accroissement naturel		Migration interprovinciale		Migration internationale				
	Naissances	Décès	Entrants	Sortants	Immigrants	Émigrants	Émigrants de retour	Solde de l'émigration temporaire	Solde de résidents non permanents
	nombre								
2014-2015	144 395	100 327	61 727	70 490	89 338	27 005	17 620	6 922	6 029
2013-2014	142 970	96 883	57 415	71 979	101 913	26 841	17 620	6 922	9 390
2012-2013	141 248	93 435	54 678	68 579	105 910	26 545	17 620	6 920	17 469
2011-2012	139 658	89 988	60 459	71 070	101 287	27 651	17 424	6 918	22 813

**Note(s) :** Voir la section « Qualité des données, concepts et méthodologie — Notes explicatives pour les tableaux ».

Tableau 1.3-8

## Estimations annuelles des composantes de l'accroissement démographique, perspective provinciale — Manitoba

	Accroissement naturel		Migration interprovinciale		Migration internationale				
	Naissances	Décès	Entrants	Sortants	Immigrants	Émigrants	Émigrants de retour	Solde de l'émigration temporaire	Solde de résidents non permanents
	nombre								
2014-2015	16 540	10 776	10 066	17 825	14 713	1 584	1 577	418	843
2013-2014	16 248	10 588	9 452	16 303	15 441	1 575	1 575	418	1 068
2012-2013	15 979	10 396	9 988	14 994	12 680	1 559	1 558	418	2 098
2011-2012	15 702	10 214	11 443	15 655	15 087	1 473	1 410	419	797

**Note(s) :** Voir la section « Qualité des données, concepts et méthodologie — Notes explicatives pour les tableaux ».

Tableau 1.3-9

## Estimations annuelles des composantes de l'accroissement démographique, perspective provinciale — Saskatchewan

	Accroissement naturel		Migration interprovinciale		Migration internationale				
	Naissances	Décès	Entrants	Sortants	Immigrants	Émigrants	Émigrants de retour	Solde de l'émigration temporaire	Solde de résidents non permanents
	nombre								
2014-2015	15 676	9 798	16 709	19 909	11 325	674	451	206	-2 220
2013-2014	15 345	9 684	16 371	18 210	12 315	668	451	206	447
2012-2013	14 951	9 557	16 982	16 590	9 816	662	451	206	3 714
2011-2012	14 498	9 428	19 386	17 508	11 447	961	711	207	2 936

**Note(s) :** Voir la section « Qualité des données, concepts et méthodologie — Notes explicatives pour les tableaux ».

**Tableau 1.3-10**  
**Estimations annuelles des composantes de l'accroissement démographique, perspective provinciale — Alberta**

	Accroissement naturel		Migration interprovinciale		Migration internationale				
	Naissances	Décès	Entrants	Sortants	Immigrants	Émigrants	Émigrants de retour	Solde de l'émigration temporaire	Solde de résidents non permanents
	nombre								
2014-2015	57 677	24 096	85 825	56 904	39 429	7 619	4 747	2 284	-21 215
2013-2014	56 078	23 233	87 307	51 925	41 066	7 574	4 747	2 285	8 968
2012-2013	54 054	22 353	84 602	46 004	36 866	7 493	4 747	2 285	17 062
2011-2012	52 230	21 491	80 837	53 185	34 566	7 861	4 876	2 286	10 675

**Note(s) :** Voir la section « Qualité des données, concepts et méthodologie — Notes explicatives pour les tableaux ».

**Tableau 1.3-11**  
**Estimations annuelles des composantes de l'accroissement démographique, perspective provinciale — Colombie-Britannique**

	Accroissement naturel		Migration interprovinciale		Migration internationale				
	Naissances	Décès	Entrants	Sortants	Immigrants	Émigrants	Émigrants de retour	Solde de l'émigration temporaire	Solde de résidents non permanents
	nombre								
2014-2015	44 323	34 633	55 383	42 970	31 501	12 743	5 231	5 762	4 394
2013-2014	43 781	32 985	52 281	42 806	37 471	12 660	5 231	5 763	11 258
2012-2013	44 153	32 777	43 830	45 698	35 736	12 514	5 231	5 763	7 831
2011-2012	43 774	32 173	48 593	51 304	36 246	12 426	5 387	5 762	11 104

**Note(s) :** Voir la section « Qualité des données, concepts et méthodologie — Notes explicatives pour les tableaux ».

**Tableau 1.3-12**  
**Estimations annuelles des composantes de l'accroissement démographique, perspective provinciale — Yukon**

	Accroissement naturel		Migration interprovinciale		Migration internationale				
	Naissances	Décès	Entrants	Sortants	Immigrants	Émigrants	Émigrants de retour	Solde de l'émigration temporaire	Solde de résidents non permanents
	nombre								
2014-2015	443	232	1 635	1 545	262	42	0	18	-65
2013-2014	439	221	1 390	1 339	360	42	0	18	-8
2012-2013	445	214	1 185	1 279	212	42	0	18	-49
2011-2012	440	204	1 524	1 211	331	57	3	19	-20

**Note(s) :** Voir la section « Qualité des données, concepts et méthodologie — Notes explicatives pour les tableaux ».

**Tableau 1.3-13****Estimations annuelles des composantes de l'accroissement démographique, perspective provinciale — Territoires du Nord-Ouest**

	Accroissement naturel		Migration interprovinciale		Migration internationale				
	Naissances	Décès	Entrants	Sortants	Immigrants	Émigrants	Émigrants de retour	Solde de l'émigration temporaire	Solde de résidents non permanents
	nombre								
2014-2015	687	205	2 025	2 477	178	27	15	24	-64
2013-2014	695	198	1 789	2 277	163	27	15	24	-40
2012-2013	697	193	1 610	2 092	153	26	15	24	96
2011-2012	692	187	1 819	2 315	141	31	0	24	52

**Note(s) :** Voir la section « Qualité des données, concepts et méthodologie — Notes explicatives pour les tableaux ».

**Tableau 1.3-14****Estimations annuelles des composantes de l'accroissement démographique, perspective provinciale — Nunavut**

	Accroissement naturel		Migration interprovinciale		Migration internationale				
	Naissances	Décès	Entrants	Sortants	Immigrants	Émigrants	Émigrants de retour	Solde de l'émigration temporaire	Solde de résidents non permanents
	nombre								
2014-2015	898	189	1 390	1 257	28	0	0	18	-16
2013-2014	885	182	869	928	24	0	0	18	-2
2012-2013	869	176	817	812	12	0	0	18	14
2011-2012	859	171	860	1 013	26	3	0	18	-7

**Note(s) :** Voir la section « Qualité des données, concepts et méthodologie — Notes explicatives pour les tableaux ».

Tableau 1.4-1

Estimations annuelles des composantes de l'accroissement démographique, perspective nationale — Naissances <sup>1</sup>

	Canada	Terre-Neuve-et-Labrador	Île-du-Prince-Édouard	Nouvelle-Écosse	Nouveau-Brunswick	Québec	Ontario
	nombre						
2014-2015	388 729	4 409	1 428	8 588	6 715	86 950	144 395
2013-2014	386 044	4 484	1 429	8 613	6 827	88 250	142 970
2012-2013	382 980	4 533	1 431	8 687	6 933	89 000	141 248
2011-2012	377 897	4 552	1 426	8 727	7 028	88 311	139 658
	Manitoba	Saskatchewan	Alberta	Colombie-Britannique	Yukon	Territoires du Nord-Ouest	Nunavut
	nombre						
2014-2015	16 540	15 676	57 677	44 323	443	687	898
2013-2014	16 248	15 345	56 078	43 781	439	695	885
2012-2013	15 979	14 951	54 054	44 153	445	697	869
2011-2012	15 702	14 498	52 230	43 774	440	692	859

1. Le nombre de naissances est définitif jusqu'en 2010-2011, mis à jour de 2011-2012 à 2013-2014 et provisoire pour 2014-2015.

**Tableau 1.4-2**  
**Estimations annuelles des composantes de l'accroissement démographique, perspective nationale — Décès <sup>1</sup>**

	Canada	Terre-Neuve-et-Labrador	Île-du-Prince-Édouard	Nouvelle-Écosse	Nouveau-Brunswick	Québec	Ontario
	nombre						
2014-2015	268 056	4 960	1 338	9 150	7 002	65 350	100 327
2013-2014	256 982	4 849	1 311	8 966	6 832	61 050	96 883
2012-2013	252 309	4 737	1 285	8 783	6 653	61 750	93 435
2011-2012	243 651	4 614	1 261	8 595	6 466	58 859	89 988
	Manitoba	Saskatchewan	Alberta	Colombie-Britannique	Yukon	Territoires du Nord-Ouest	Nunavut
	nombre						
2014-2015	10 776	9 798	24 096	34 633	232	205	189
2013-2014	10 588	9 684	23 233	32 985	221	198	182
2012-2013	10 396	9 557	22 353	32 777	214	193	176
2011-2012	10 214	9 428	21 491	32 173	204	187	171

1. Le nombre de décès est définitif jusqu'en 2010-2011, mis à jour de 2011-2012 à 2013-2014 et provisoire pour 2014-2015.

Tableau 1.4-3

Estimations annuelles des composantes de l'accroissement démographique, perspective nationale — Immigrants <sup>1</sup>

	Canada	Terre-Neuve-et-Labrador	Île-du-Prince-Édouard	Nouvelle-Écosse	Nouveau-Brunswick	Québec	Ontario
	nombre						
2014-2015	239 779	846	1 336	2 674	2 793	45 356	89 338
2013-2014	267 906	1 024	1 400	2 779	2 298	51 652	101 913
2012-2013	263 156	680	863	2 243	2 019	55 966	105 910
2011-2012	260 115	742	1 379	2 355	2 255	54 253	101 287
	Manitoba	Saskatchewan	Alberta	Colombie-Britannique	Yukon	Territoires du Nord-Ouest	Nunavut
	nombre						
2014-2015	14 713	11 325	39 429	31 501	262	178	28
2013-2014	15 441	12 315	41 066	37 471	360	163	24
2012-2013	12 680	9 816	36 866	35 736	212	153	12
2011-2012	15 087	11 447	34 566	36 246	331	141	26

1. Le nombre d'immigrants est définitif jusqu'en 2013-2014 et provisoire pour 2014-2015.

**Tableau 1.4-4**  
**Estimations annuelles des composantes de l'accroissement démographique, perspective nationale — Émigrants <sup>1</sup>**

	Canada	Terre-Neuve-et-Labrador	Île-du-Prince-Édouard	Nouvelle-Écosse	Nouveau-Brunswick	Québec	Ontario
	nombre						
2014-2015	60 071	425	156	1 074	260	8 462	27 005
2013-2014	59 705	423	155	1 069	260	8 411	26 841
2012-2013	59 045	416	154	1 055	259	8 320	26 545
2011-2012	61 244	201	46	1 204	423	8 907	27 651
	Manitoba	Saskatchewan	Alberta	Colombie-Britannique	Yukon	Territoires du Nord-Ouest	Nunavut
	nombre						
2014-2015	1 584	674	7 619	12 743	42	27	0
2013-2014	1 575	668	7 574	12 660	42	27	0
2012-2013	1 559	662	7 493	12 514	42	26	0
2011-2012	1 473	961	7 861	12 426	57	31	3

1. Le nombre d'émigrants est définitif jusqu'en 2010-2011, mis à jour de 2011-2012 à 2013-2014 et provisoire pour 2014-2015.

Tableau 1.4-5

Estimations annuelles des composantes de l'accroissement démographique, perspective nationale — Émigrants de retour <sup>1</sup>

	Canada	Terre-Neuve-et-Labrador	Île-du-Prince-Édouard	Nouvelle-Écosse	Nouveau-Brunswick	Québec	Ontario
	nombre						
2014-2015	36 482	161	92	612	260	5 716	17 620
2013-2014	36 480	161	92	612	260	5 716	17 620
2012-2013	36 462	161	92	612	259	5 716	17 620
2011-2012	36 724	146	46	657	339	5 725	17 424
	Manitoba	Saskatchewan	Alberta	Colombie-Britannique	Yukon	Territoires du Nord-Ouest	Nunavut
	nombre						
2014-2015	1 577	451	4 747	5 231	0	15	0
2013-2014	1 575	451	4 747	5 231	0	15	0
2012-2013	1 558	451	4 747	5 231	0	15	0
2011-2012	1 410	711	4 876	5 387	3	0	0

1. Le nombre d'émigrants de retour est définitif jusqu'en 2010-2011, mis à jour de 2011-2012 à 2013-2014 et provisoire pour 2014-2015.

Tableau 1.4-6

**Estimations annuelles des composantes de l'accroissement démographique, perspective nationale — Solde de l'émigration temporaire <sup>1</sup>**

	Canada	Terre-Neuve-et-Labrador	Île-du-Prince-Édouard	Nouvelle-Écosse	Nouveau-Brunswick	Québec	Ontario
	nombre						
2014-2015	18 413	125	36	231	184	2 185	6 922
2013-2014	18 415	125	36	231	184	2 185	6 922
2012-2013	18 414	125	36	231	184	2 186	6 920
2011-2012	18 410	124	35	229	184	2 185	6 918
	Manitoba	Saskatchewan	Alberta	Colombie-Britannique	Yukon	Territoires du Nord-Ouest	Nunavut
	nombre						
2014-2015	418	206	2 284	5 762	18	24	18
2013-2014	418	206	2 285	5 763	18	24	18
2012-2013	418	206	2 285	5 763	18	24	18
2011-2012	419	207	2 286	5 762	19	24	18

1. Le solde de l'émigration temporaire est définitif jusqu'en 2010-2011, mis à jour de 2011-2012 à 2013-2014 et provisoire pour 2014-2015.

Tableau 1.4-7

**Estimations annuelles des composantes de l'accroissement démographique, perspective nationale — Solde de résidents non permanents <sup>1</sup>**

	Canada	Terre-Neuve-et-Labrador	Île-du-Prince-Édouard	Nouvelle-Écosse	Nouveau-Brunswick	Québec	Ontario
	nombre						
2014-2015	-10 334	179	202	482	-229	1 346	6 029
2013-2014	32 831	546	243	229	268	464	9 390
2012-2013	51 193	531	172	200	57	1 998	17 469
2011-2012	57 265	812	330	1 521	563	5 689	22 813
	Manitoba	Saskatchewan	Alberta	Colombie-Britannique	Yukon	Territoires du Nord-Ouest	Nunavut
	nombre						
2014-2015	843	-2 220	-21 215	4 394	-65	-64	-16
2013-2014	1 068	447	8 968	11 258	-8	-40	-2
2012-2013	2 098	3 714	17 062	7 831	-49	96	14
2011-2012	797	2 936	10 675	11 104	-20	52	-7

1. Le solde de résidents non permanents est définitif jusqu'en 2010-2011, mis à jour de 2011-2012 à 2013-2014 et provisoire pour 2014-2015.

Tableau 1.4-8

**Estimations annuelles des composantes de l'accroissement démographique, perspective nationale — Entrants interprovinciaux <sup>1</sup>**

	Canada	Terre-Neuve-et-Labrador	Île-du-Prince-Édouard	Nouvelle-Écosse	Nouveau-Brunswick	Québec	Ontario
	nombre						
2014-2015	286 356	7 212	2 202	15 003	9 694	17 485	61 727
2013-2014	275 059	6 994	2 198	13 402	9 055	16 536	57 415
2012-2013	261 295	7 283	2 294	12 630	8 517	16 879	54 678
2011-2012	280 347	8 173	2 620	14 410	10 044	20 179	60 459
	Manitoba	Saskatchewan	Alberta	Colombie-Britannique	Yukon	Territoires du Nord-Ouest	Nunavut
	nombre						
2014-2015	10 066	16 709	85 825	55 383	1 635	2 025	1 390
2013-2014	9 452	16 371	87 307	52 281	1 390	1 789	869
2012-2013	9 988	16 982	84 602	43 830	1 185	1 610	817
2011-2012	11 443	19 386	80 837	48 593	1 524	1 819	860

1. Le nombre de migrants interprovinciaux est définitif jusqu'en 2013-2014 et provisoire pour 2014-2015.

Tableau 1.4-9

**Estimations annuelles des composantes de l'accroissement démographique, perspective nationale — Sortants interprovinciaux <sup>1</sup>**

	Canada	Terre-Neuve-et-Labrador	Île-du-Prince-Édouard	Nouvelle-Écosse	Nouveau-Brunswick	Québec	Ontario
	nombre						
2014-2015	286 356	8 610	3 445	16 289	12 494	32 141	70 490
2013-2014	275 059	6 760	3 139	15 973	12 572	30 848	71 979
2012-2013	261 295	6 788	3 195	16 147	11 807	27 310	68 579
2011-2012	280 347	7 628	3 238	17 276	11 850	27 094	71 070
	Manitoba	Saskatchewan	Alberta	Colombie-Britannique	Yukon	Territoires du Nord-Ouest	Nunavut
	nombre						
2014-2015	17 825	19 909	56 904	42 970	1 545	2 477	1 257
2013-2014	16 303	18 210	51 925	42 806	1 339	2 277	928
2012-2013	14 994	16 590	46 004	45 698	1 279	2 092	812
2011-2012	15 655	17 508	53 185	51 304	1 211	2 315	1 013

1. Le nombre de migrants interprovinciaux est définitif jusqu'en 2013-2014 et provisoire pour 2014-2015.

Tableau 1.4-10

**Estimations annuelles des composantes de l'accroissement démographique, perspective nationale — Accroissement total <sup>1</sup>**

	Canada	Terre-Neuve-et-Labrador	Île-du-Prince-Édouard	Nouvelle-Écosse	Nouveau-Brunswick	Québec	Ontario
	nombre						
2014-2015	308 116	-1 313	285	615	-707	48 715	114 365
2013-2014	388 159	1 052	721	-604	-1 140	60 124	126 683
2012-2013	404 023	1 122	182	-1 844	-1 118	69 993	141 446
2011-2012	408 696	1 858	1 221	366	1 306	77 112	146 014
	Manitoba	Saskatchewan	Alberta	Colombie-Britannique	Yukon	Territoires du Nord-Ouest	Nunavut
	nombre						
2014-2015	13 136	11 354	75 560	44 724	438	108	836
2013-2014	14 900	16 161	113 149	55 808	561	96	648
2012-2013	14 936	18 899	119 196	40 029	240	236	706
2011-2012	16 678	20 874	98 361	43 439	787	147	533

1. L'accroissement total est mis à jour de 2011-2012 à 2013-2014 et provisoire pour 2014-2015.

Tableau 1.4-11

**Estimations annuelles des composantes de l'accroissement démographique, perspective nationale — Accroissement naturel <sup>1</sup>**

	Canada	Terre-Neuve-et-Labrador	Île-du-Prince-Édouard	Nouvelle-Écosse	Nouveau-Brunswick	Québec	Ontario
	nombre						
2014-2015	120 673	-551	90	-562	-287	21 600	44 068
2013-2014	129 062	-365	118	-353	-5	27 200	46 087
2012-2013	130 671	-204	146	-96	280	27 250	47 813
2011-2012	134 246	-62	165	132	562	29 452	49 670
	Manitoba	Saskatchewan	Alberta	Colombie-Britannique	Yukon	Territoires du Nord-Ouest	Nunavut
	nombre						
2014-2015	5 764	5 878	33 581	9 690	211	482	709
2013-2014	5 660	5 661	32 845	10 796	218	497	703
2012-2013	5 583	5 394	31 701	11 376	231	504	693
2011-2012	5 488	5 070	30 739	11 601	236	505	688

1. L'accroissement naturel est mis à jour de 2011-2012 à 2013-2014 et provisoire pour 2014-2015.

Tableau 1.4-12

**Estimations annuelles des composantes de l'accroissement démographique, perspective nationale — Solde de la migration interprovinciale <sup>1</sup>**

	Canada	Terre-Neuve-et-Labrador	Île-du-Prince-Édouard	Nouvelle-Écosse	Nouveau-Brunswick	Québec	Ontario
	nombre						
2014-2015	0	-1 398	-1 243	-1 286	-2 800	-14 656	-8 763
2013-2014	0	234	-941	-2 571	-3 517	-14 312	-14 564
2012-2013	0	495	-901	-3 517	-3 290	-10 431	-13 901
2011-2012	0	545	-618	-2 866	-1 806	-6 915	-10 611
	Manitoba	Saskatchewan	Alberta	Colombie-Britannique	Yukon	Territoires du Nord-Ouest	Nunavut
	nombre						
2014-2015	-7 759	-3 200	28 921	12 413	90	-452	133
2013-2014	-6 851	-1 839	35 382	9 475	51	-488	-59
2012-2013	-5 006	392	38 598	-1 868	-94	-482	5
2011-2012	-4 212	1 878	27 652	-2 711	313	-496	-153

1. Le solde de la migration interprovinciale est définitif jusqu'en 2013-2014 et provisoire pour 2014-2015.

Tableau 1.4-13

**Estimations annuelles des composantes de l'accroissement démographique, perspective nationale — Solde de la migration internationale <sup>1</sup>**

	Canada	Terre-Neuve-et-Labrador	Île-du-Prince-Édouard	Nouvelle-Écosse	Nouveau-Brunswick	Québec	Ontario
	nombre						
2014-2015	187 443	636	1 438	2 463	2 380	41 771	79 060
2013-2014	259 097	1 183	1 544	2 320	2 382	47 236	95 160
2012-2013	273 352	831	937	1 769	1 892	53 174	107 534
2011-2012	274 450	1 375	1 674	3 100	2 550	54 575	106 955
	Manitoba	Saskatchewan	Alberta	Colombie-Britannique	Yukon	Territoires du Nord-Ouest	Nunavut
	nombre						
2014-2015	15 131	8 676	13 058	22 621	137	78	-6
2013-2014	16 091	12 339	44 922	35 537	292	87	4
2012-2013	14 359	13 113	48 897	30 521	103	214	8
2011-2012	15 402	13 926	39 970	34 549	238	138	-2

1. Le solde de la migration internationale est mis à jour de 2011-2012 à 2013-2014 et provisoire pour 2014-2015.

**Tableau 1.4-14****Estimations annuelles des composantes de l'accroissement démographique, perspective nationale — Solde de la migration totale <sup>1</sup>**

	Canada	Terre-Neuve-et-Labrador	Île-du-Prince-Édouard	Nouvelle-Écosse	Nouveau-Brunswick	Québec	Ontario
	nombre						
2014-2015	187 443	-762	195	1 177	-420	27 115	70 297
2013-2014	259 097	1 417	603	-251	-1 135	32 924	80 596
2012-2013	273 352	1 326	36	-1 748	-1 398	42 743	93 633
2011-2012	274 450	1 920	1 056	234	744	47 660	96 344
	Manitoba	Saskatchewan	Alberta	Colombie-Britannique	Yukon	Territoires du Nord-Ouest	Nunavut
	nombre						
2014-2015	7 372	5 476	41 979	35 034	227	-374	127
2013-2014	9 240	10 500	80 304	45 012	343	-401	-55
2012-2013	9 353	13 505	87 495	28 653	9	-268	13
2011-2012	11 190	15 804	67 622	31 838	551	-358	-155

1. Le solde de la migration totale est mis à jour de 2011-2012 à 2013-2014 et provisoire pour 2014-2015.

**Tableau 1.5**  
**Estimations annuelles des migrants interprovinciaux selon la province ou le territoire d'origine et de destination,**  
**Canada, 1<sup>er</sup> juillet 2014 au 30 juin 2015 <sup>1</sup>**

	Destination											
	Terre-Neuve-et-Labrador	Île-du-Prince-Édouard	Nouvelle-Écosse	Nouveau-Brunswick	Québec	Ontario	Manitoba	Saskatchewan	Alberta	Colombie-Britannique	Yukon	Territoires du Nord-Ouest
Origine	nombre											
Terre-Neuve-et-Labrador	.	196	1 436	446	257	2 020	122	144	3 315	503	9	37
Île-du-Prince-Édouard	142	.	615	295	107	786	29	44	1 097	286	0	44
Nouvelle-Écosse	793	343	.	1 802	618	5 104	250	437	5 017	1 412	100	250
Nouveau-Brunswick	274	322	2 286	.	1 276	3 436	134	320	3 520	725	32	122
Québec	200	95	739	1 484	.	17 684	423	623	7 151	3 366	153	105
Ontario	1 896	738	4 957	2 817	10 595	.	3 521	3 511	26 013	15 207	412	440
Manitoba	186	25	305	168	379	4 396	.	2 118	6 054	4 014	36	77
Saskatchewan	112	24	396	205	287	3 041	1 620	.	9 727	4 307	30	70
Alberta	2 895	345	2 609	1 833	1 881	13 091	2 141	6 823	.	24 523	251	402
Colombie-Britannique	418	91	1 270	506	1 816	11 335	1 649	2 469	22 472	.	435	361
Yukon	34	8	56	10	86	129	67	117	397	628	.	6
Territoires du Nord-Ouest	124	0	232	52	21	340	70	99	949	299	159	.
Nunavut	138	15	102	76	162	365	40	4	113	113	18	111
Entrants	7 212	2 202	15 003	9 694	17 485	61 727	10 066	16 709	85 825	55 383	1 635	2 025
Sortants	8 610	3 445	16 289	12 494	32 141	70 490	17 825	19 909	56 904	42 970	1 545	2 477
Solde	-1 398	-1 243	-1 286	-2 800	-14 656	-8 763	-7 759	-3 200	28 921	12 413	90	-452
<b>Nombre total de migrants : 286 356</b>												

1. Estimations provisoires, produites à partir des données du programme de Prestation fiscale canadienne pour enfants (PFCE), utilisant des facteurs de rajustement  $F_{jk}$ , calculés à l'aide des données tirées des fichiers d'impôt pour 2011-2012, 2012-2013 et 2013-2014 provenant de l'Agence du revenu du Canada.

## Section 2

### Population selon l'âge et le sexe

Cette section présente une analyse des estimations de la population selon l'âge et le sexe du Canada, des provinces et des territoires au 1<sup>er</sup> juillet 2015.

#### 2.1 Les baby-boomers accélèrent le vieillissement démographique du Canada

Le vieillissement démographique constitue l'un des principaux changements reliés à la structure par âge et sexe du Canada, et contribuera à métamorphoser le portrait de la population du pays. Ce phénomène est occasionné par l'arrivée des membres de la génération des baby-boomers (nés entre 1946 et 1965) à des âges plus avancés, combiné à une fécondité sous le seuil de remplacement des générations et à la hausse de l'espérance de vie.

La pyramide des âges ci-contre (figure 2.1) permet d'illustrer le vieillissement démographique se déroulant au Canada depuis les dernières décennies en comparant la structure par âge et sexe de la population canadienne au 1<sup>er</sup> juillet des années 1995 et 2015. Il y a 20 ans, les baby-boomers formaient le groupe des trentenaires et des quadragénaires, comme en témoigne le gonflement de la pyramide de 1995 à ces âges. En date du 1<sup>er</sup> juillet 2015, les individus de la génération du baby-boom étaient âgés de 49 à 69 ans. Depuis quelques années, ils contribuent donc à accroître les effectifs des personnes âgées de 65 ans et plus. En conséquence, les effectifs de personnes âgées d'environ 50 ans et plus sont proportionnellement plus importants en 2015 qu'en 1995, comme illustré à la figure 2.1. Inversement, les groupes d'âge plus jeunes comptent presque tous pour une proportion plus faible de la population canadienne en 2015 qu'en 1995.

Figure 2.1

Pyramide des âges des estimations de la population au 1<sup>er</sup> juillet, 1995 et 2015, Canada

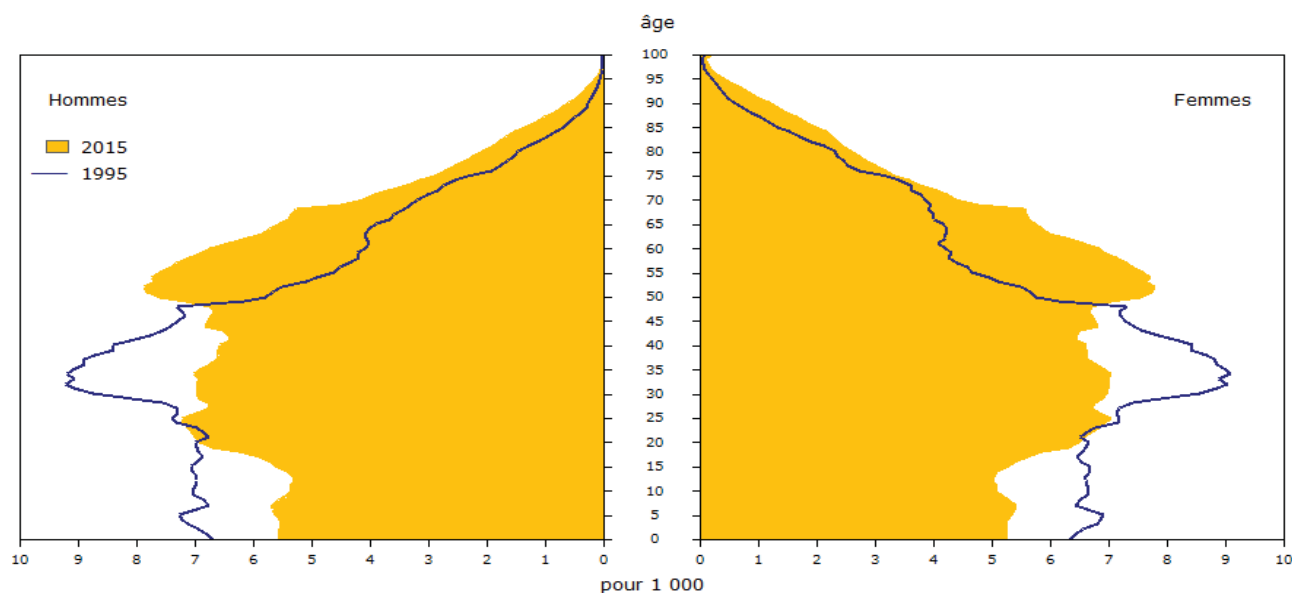

## 2.2 Le nombre des personnes de 65 ans et plus dépasse maintenant celui des enfants de 0 à 14 ans

Au 1<sup>er</sup> juillet 2015, les estimations provisoires montrent que, pour la première fois, le Canada comptait davantage de personnes âgées de 65 ans et plus que d'enfants âgés de 0 à 14 ans. La population canadienne âgée de 65 ans et plus excédait de 31 500 personnes celle des enfants âgés de 0 à 14 ans. À titre comparatif, en 1986, les enfants

âgés de 0 à 14 ans étaient deux fois plus nombreux que les personnes âgées de 65 ans et plus.

Un nombre record de 5 780 900 Canadiens, soit près d'une personne sur six (16,1 %), étaient âgés d'au moins 65 ans au 1<sup>er</sup> juillet 2015. Il s'agit d'un nombre légèrement supérieur à l'effectif des enfants âgés de 0 à 14 ans, qui se chiffraient à 5 749 400 (16,0 %). Selon le scénario de croissance moyenne (M1) des plus récentes projections démographiques, la proportion de personnes âgées de 65 ans devrait continuer de s'accroître et se distancera de plus en plus de celle des enfants âgés de 0 à 14 ans<sup>1</sup>. La part des personnes âgées de 65 ans et plus devrait atteindre 20 % en 2024 et 25 % en 2055, tandis que la proportion d'enfants âgés de 0 à 14 ans devrait demeurer stable, autour de 15 à 16 %, au cours de la même période.

1. Projections démographiques pour le Canada (2013 à 2063), les provinces et les territoires (2013 à 2038), no. 91-520-X au catalogue. Le scénario M1 (croissance moyenne, tendances 1991-1992 à 2010-2011) a été considéré.

**Graphique 2.1**  
**Population âgée de 0 à 14 ans et de 65 ans et plus, 1995 à 2035, Canada**

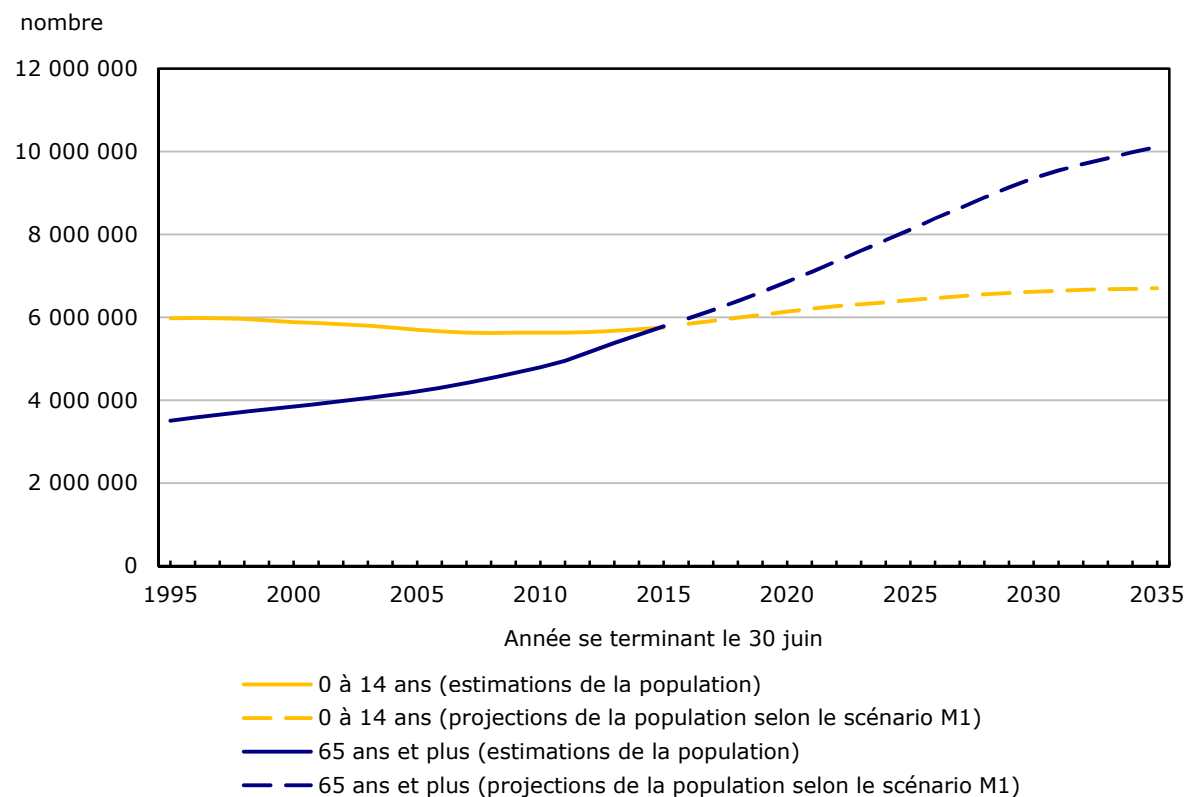

**Note :** De 1995 à 2015, estimations démographiques. De 2016 à 2035, Projections démographiques pour le Canada (2013 à 2063), les provinces et les territoires (2013 à 2038), no 91-520-X au catalogue.

Au cours de la dernière période annuelle, le taux de croissance des personnes de 65 ans et plus s'est élevé à 3,5 %, soit environ le quadruple du taux

d'accroissement démographique de l'ensemble de la population (0,9 %). La croissance annuelle de ce groupe d'âge s'est accélérée depuis le début

de la décennie, plus précisément en 2011, soit le moment où les premières générations du baby-boom ont commencé à franchir le cap des 65 ans. Au 1<sup>er</sup> juillet 2015, 18,2 % des membres de la génération du baby-boom étaient âgés de 65 ans et plus. Par ailleurs, parmi les personnes de ce groupe d'âge, 30,2 % étaient des baby-boomers.

Les enfants âgés de 0 à 14 ans présentaient une croissance de 0,7 % au cours de la dernière période annuelle. Bien que positif, cet accroissement est demeuré inférieur à celui des personnes âgées de 65 ans et plus, contribuant ainsi au vieillissement démographique.

## 2.3 Le Canada est plus jeune que la plupart des pays du G7

Le vieillissement de la population est un phénomène répandu dans le monde industrialisé. Au cours des dernières années, la proportion des personnes de 65 ans et plus a augmenté dans tous les pays du G7. Parmi les pays du G7, le Canada enregistre l'une des plus faibles proportions de personnes âgées de 65 ans et plus. À l'inverse, la population du Japon est l'une des plus âgées au monde et présente la plus forte proportion de personnes âgées de 65 ans et plus parmi les pays du G7 (26 %)<sup>2</sup>, soit un peu plus d'une

personne sur quatre. Les États-Unis constituent le seul pays du G7 à afficher une proportion de personnes âgées de 65 ans et plus inférieure (15 %) à celle du Canada (16,1 %).

La proportion d'enfants âgés de 0 à 14 ans est plus élevée au Canada (16,0 %) qu'au Japon (13 %), en Allemagne (13 %) et en Italie (14 %). Une fécondité plus forte au Canada que dans ces trois pays explique notamment pourquoi on compte proportionnellement plus d'enfants de 0 à 14 ans au Canada. Toutefois, la proportion d'enfants est moins élevée au Canada qu'aux États-Unis (19 %), en France (19 %) et au Royaume-Uni (18 %), où le niveau de la fécondité se situe à un niveau plus proche du seuil de remplacement des générations.

Par ailleurs, le Canada est le pays du G7 qui compte la plus forte proportion de personnes en âge de travailler, avec 67,8 % de sa population âgée de 15 à 64 ans. L'importance plus considérable du baby-boom au Canada que dans la plupart des autres pays du G7 expliquerait notamment pourquoi on y retrouve la plus forte proportion de personnes dans ce groupe d'âge. À mesure que l'ensemble des baby-boomers canadiens atteindra l'âge de 65 ans, la proportion de personnes en âge de travailler se rapprochera du niveau enregistré par les autres pays du G7.

2. Les données de la distribution par âge de la population pour les pays autres que le Canada sont arrondies à l'unité tel que présentées dans la source utilisée.

### Tableau explicatif 2.1

#### Distribution par âge de la population, Canada et autres pays du G7, 2015

	0 à 14 ans	15 à 64 ans	65 ans et plus
	pourcentage		
<b>Canada</b>	<b>16,0</b>	<b>67,8</b>	<b>16,1</b>
Allemagne	13	66	21
États-Unis	19	66	15
France	19	63	18
Italie	14	64	22
Japon	13	61	26
Royaume-Uni	18	65	17

**Note(s) :** Les chiffres exprimés en pourcentage ayant été arrondis, leur somme peut ne pas correspondre à 100 %. Les données pour les pays autres que le Canada sont arrondies à l'unité tel que présentées dans la source utilisée.

**Source(s) :** Les données internationales proviennent du 2015 World Population Data Sheet du Population Reference Bureau.

## 2.4 La population vieillit moins rapidement dans les provinces des Prairies et les territoires

À l'échelle des provinces et des territoires, les proportions des personnes âgées de 65 ans et plus ainsi que des enfants âgés de 0 à 14 ans varient beaucoup. Dans chacune des provinces de l'est et du centre du pays, de même qu'en Colombie-Britannique, le nombre de personnes âgées de 65 ans et plus était

supérieur au nombre d'enfants âgés de 0 à 14 ans en date du 1<sup>er</sup> juillet 2015. Toutefois, les provinces des Prairies et les territoires comptaient davantage d'enfants âgés de 0 à 14 ans que de personnes âgées de 65 ans et plus. Au cours de la période annuelle 2008-2009, la Nouvelle-Écosse et le Nouveau-Brunswick ont été les deux premières provinces où la part des personnes âgées de 65 ans et plus a dépassé celle des enfants âgés de 0 à 14 ans.

Graphique 2.2

Proportion de personnes âgées de 0 à 14 ans et de 65 ans et plus, 2015, Canada, provinces et territoires

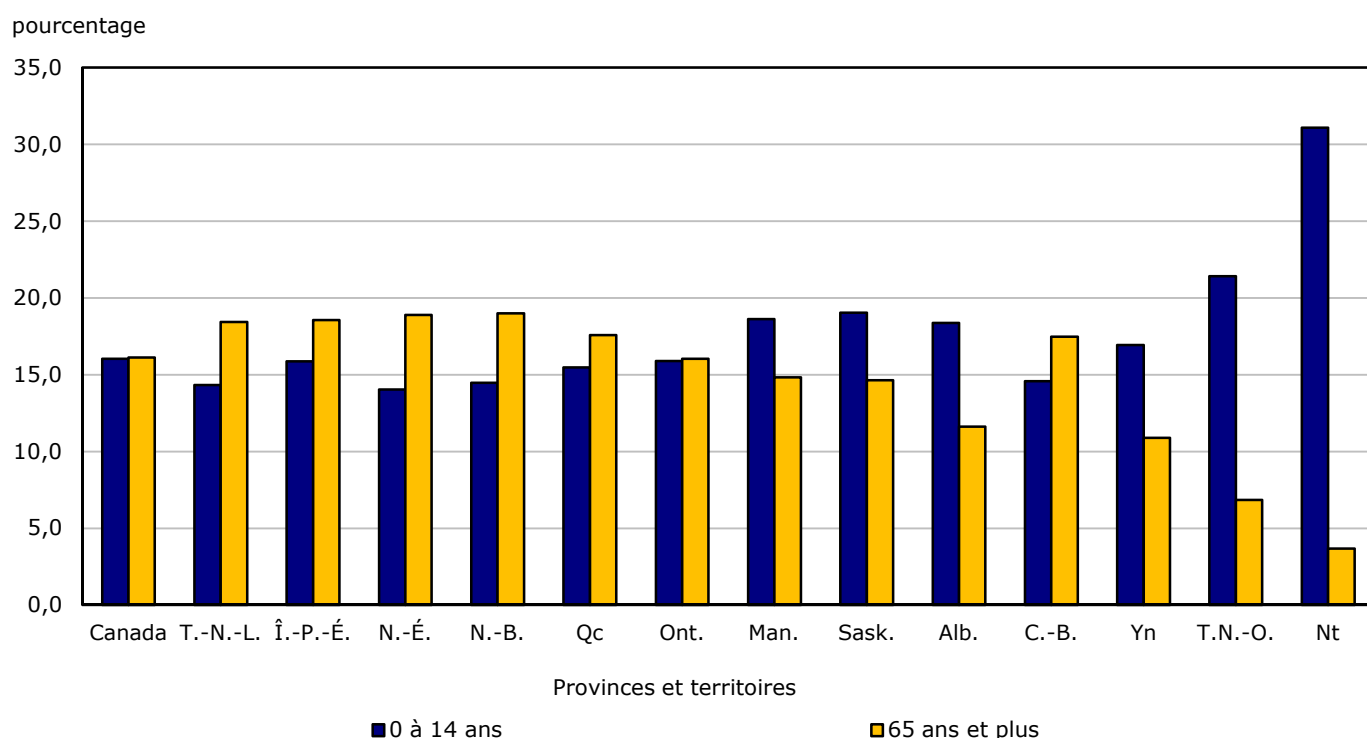

Au 1<sup>er</sup> juillet 2015, le Nouveau-Brunswick était la province avec la plus forte proportion de personnes âgées de 65 ans et plus (19,0 %), tandis que la valeur la plus faible était enregistrée au Nunavut (3,7 %). Parmi les provinces, c'est en Alberta que cette proportion était la moins élevée (11,6 %). Le Nunavut montrait la plus forte proportion de personnes d'enfants âgés de 0 à 14 ans (31,1 %), alors qu'elle était la plus faible en Nouvelle-Écosse (14,0 %). Parmi les provinces, c'est en Saskatchewan que cette proportion était la plus élevée (19,0 %).

À l'échelle du Canada, le rapport entre les personnes âgées de 65 ans et plus et les enfants âgés de 0 à 14 ans était de 1,01, signifiant que le premier groupe avait un poids démographique légèrement supérieur au second. La Nouvelle-Écosse enregistrait le rapport le plus élevé, avec 1,35 personne âgée de 65 ans et plus pour chaque enfant âgé de 0 à 14 ans. Inversement, le Nunavut comptait 0,12 personne âgée de 65 ans et plus pour chaque enfant âgé de 0 à 14 ans.

Tableau explicatif 2.2

Estimations de la population<sup>1</sup>, distribution par âge et âge médian au 1<sup>er</sup> juillet 2015, Canada, provinces et territoires

	Population	0 à 14 ans	15 à 64 ans	65 ans et plus	Âge médian
	nombre	%			années
<b>Canada</b>	<b>35 851 774</b>	<b>16,0</b>	<b>67,8</b>	<b>16,1</b>	<b>40,5</b>
Terre-Neuve-et-Labrador	527 756	14,3	67,2	18,4	45,0
Île-du-Prince-Édouard	146 447	15,9	65,6	18,6	43,7
Nouvelle-Écosse	943 002	14,0	67,1	18,9	44,4
Nouveau-Brunswick	753 871	14,5	66,5	19,0	44,8
Québec	8 263 600	15,5	66,9	17,6	41,9
Ontario	13 792 052	15,9	68,1	16,0	40,6
Manitoba	1 293 378	18,6	66,5	14,8	37,7
Saskatchewan	1 133 637	19,0	66,3	14,6	37,0
Alberta	4 196 457	18,4	70,0	11,6	36,2
Colombie-Britannique	4 683 139	14,6	68,0	17,5	42,0
Yukon	37 428	16,9	72,2	10,9	39,2
Territoires du Nord-Ouest	44 088	21,4	71,7	6,8	33,1
Nunavut	36 919	31,1	65,2	3,7	25,8

1. Estimations postcensitaires provisoires.

**Note(s) :** Les chiffres exprimés en pourcentage ayant été arrondis, leur somme peut ne pas correspondre à 100 %.

## 2.5 Un Canadien sur deux a au moins 40 ans

En 2015, un Canadien sur deux était âgé d'au moins 40,5 ans. Depuis 20 ans, l'âge médian de la population du Canada a augmenté de 5,7 ans (voir graphique 2.3). L'âge médian était plus élevé pour les femmes (41,4 ans) que pour les hommes (39,6 ans). Cette différence est expliquée principalement par l'écart persistant, quoique de moins en moins grand, de l'espérance de vie en faveur des femmes. Les données les plus récentes indiquent que l'espérance de vie des femmes était de 83,6 ans, contre 79,3 ans pour les hommes<sup>3</sup>.

## 2.6 Les provinces avec l'âge médian le plus élevé et le plus faible changent au fil du temps

L'âge médian varie considérablement d'une province à une autre. Au 1<sup>er</sup> juillet 2015, il y avait une

différence de 8,8 ans entre les provinces avec les valeurs de l'âge médian le plus élevé (45,0 ans à Terre-Neuve-et-Labrador) et le plus faible (36,2 ans en Alberta). En 1995, les disparités provinciales étaient beaucoup moins importantes, alors que cet écart se chiffrait à 2,8 ans. La valeur maximum de l'âge médian, à 35,7 ans, était atteinte au Québec et la valeur minimale, à 32,9 ans, était enregistrée en Alberta. La situation de Terre-Neuve-et-Labrador témoigne d'un vieillissement démographique particulièrement rapide dans cette province. En un peu plus de 20 ans, Terre-Neuve-et-Labrador est passée de la province avec l'âge médian le plus faible (de 1971<sup>4</sup> à 1993) à celle avec l'âge médian le plus élevé (depuis 2005).

À l'échelle des territoires, le Nunavut continuait d'afficher l'âge médian le moins élevé, à 25,8 ans.

4. 1971 constitue la première année de la période couverte par le système actuel de comptabilité démographique.

3. Tables de mortalité, Canada, provinces et territoires 2009 à 2011.  
<http://www.statcan.gc.ca/pub/84-537-x/84-537-x2013005-fra.htm>. Page visitée le 26 août 2015.

Graphique 2.3

Âge médian, 1975 à 2015, Canada, provinces avec l'âge médian le plus faible et le plus élevé

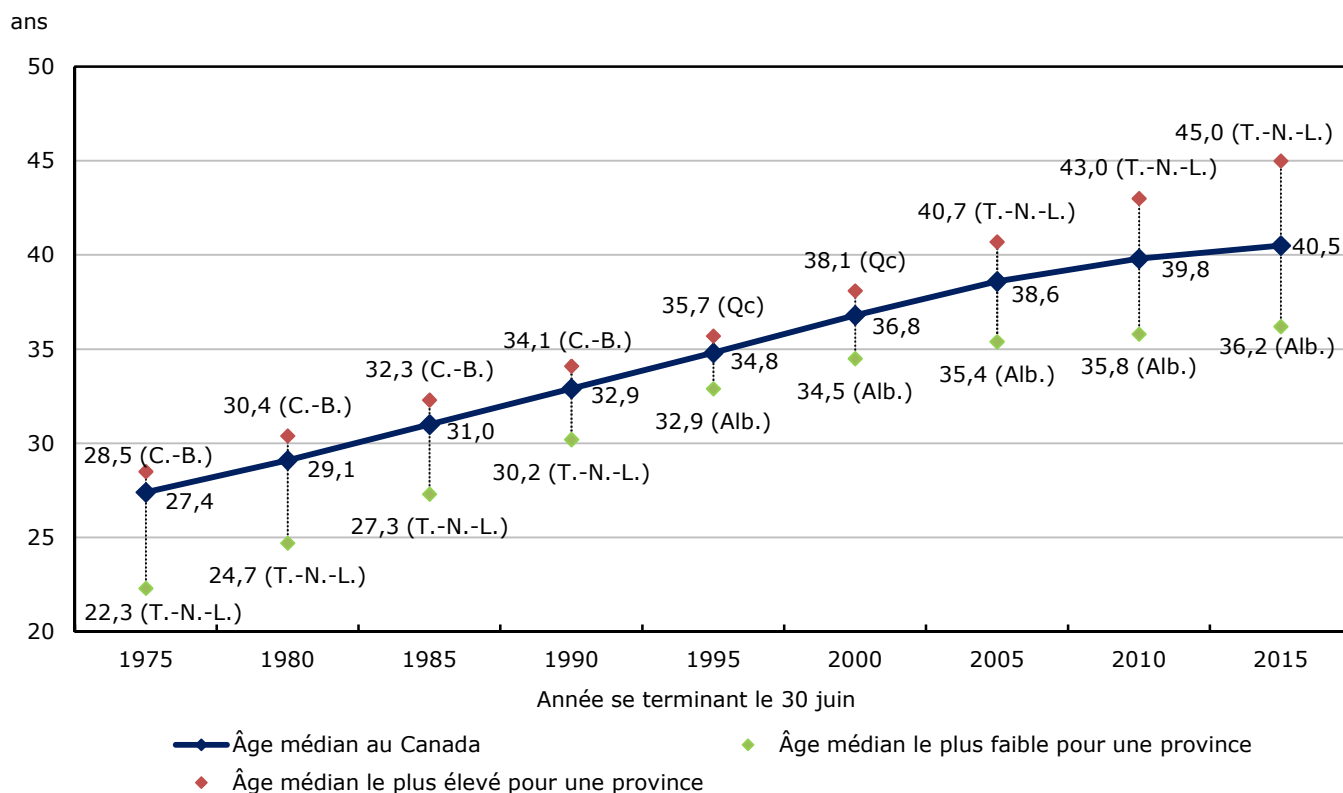

## 2.7 Le nombre de centenaires continue de s'accroître rapidement

De plus en plus de Canadiens atteignent l'âge de 100 ans en raison de l'augmentation de l'espérance de vie et du vieillissement de la population. Au 1<sup>er</sup> juillet 2015, le pays comptait selon les estimations provisoires près de 8 100 centenaires, soit environ 22 centenaires pour 100 000 habitants. En 2001<sup>5</sup>, cette proportion était deux fois plus faible, soit 11 centenaires pour 100 000 habitants. En comparaison, le Japon, où la population est parmi les plus âgées du monde, dénombrait environ 50 centenaires pour 100 000 habitants

5. 2001 constitue la première année pour laquelle les estimations de population sont disponibles pour les centenaires.

6. Statistics Bureau of Japan. Population Estimates by Age (5 Year Age Group) and Sex - March 1, 2015 (Final estimates), August 1, 2015 (Provisional estimates). <http://www.e-stat.go.jp/SG1/estat/ListE.do?lid=000001137580>. Page visitée le 28 août 2015.

en mars 2015<sup>6</sup>. Plus de femmes que d'hommes atteignent l'âge de 100 ans puisqu'elles bénéficient, à tous les âges, d'un plus faible niveau de mortalité que les hommes. Les centenaires étaient en 2015 toujours majoritairement composés de femmes (88,4 %).

## 2.8 Le rapport de dépendance démographique est en hausse due à l'augmentation des personnes âgées de 65 ans et plus

Le rapport de dépendance démographique représente le nombre d'enfants (0 à 14 ans) et de personnes âgées (65 ans et plus) pour 100 personnes en âge de travailler (15 à 64 ans). Au cours des trois dernières décennies (les années 1980, 1990 et 2000), ce rapport a peu varié et a atteint un creux de 43,9 en 2007. Depuis que les premières générations du baby-boom ont commencé à franchir le cap des 65 ans en 2011,

le rapport de dépendance démographique s'est accru graduellement.

En date du 1<sup>er</sup> juillet 2015, le rapport de dépendance démographique était de 47,4 pour le Canada. En 1971, soit la première année de la période couverte par le

système actuel de comptabilité démographique, ce rapport était de 59,5. Toutefois, il convient de souligner que les enfants (0 à 14 ans) représentaient 78,5 % de la population n'étant pas en âge de travailler en 1971, contre 49,9 % en 2015.

**Graphique 2.4**  
**Rapport de dépendance démographique, 1971 à 2015, Canada**

pour 100 personnes âgées de 15 à 64 ans

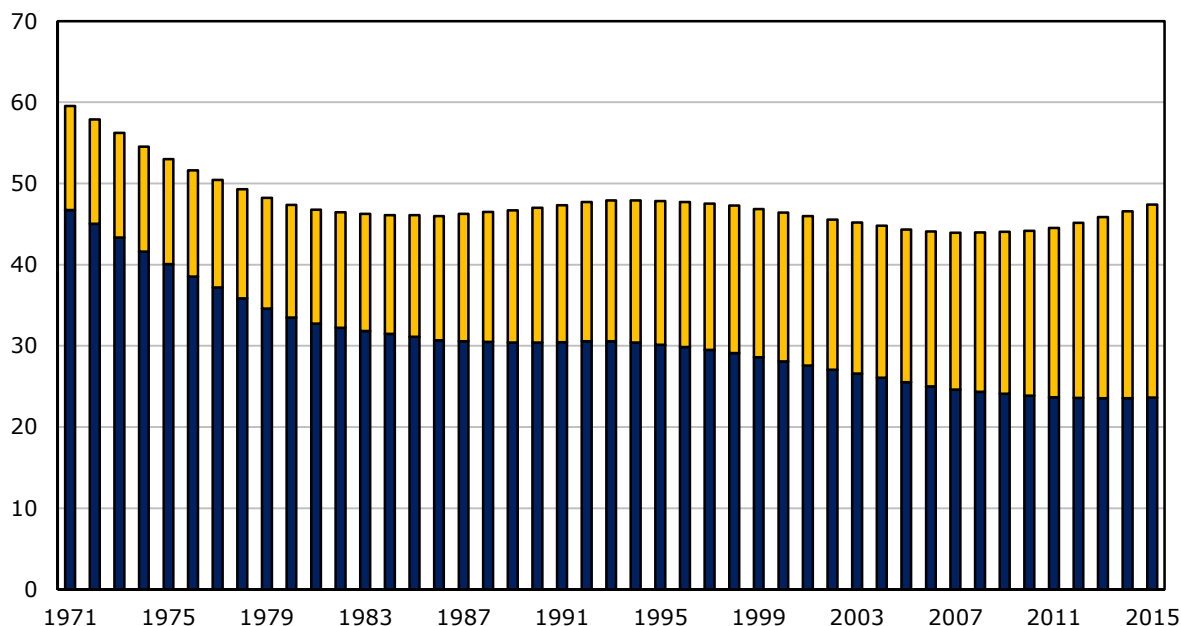

En raison de la taille considérable de leur génération, les baby-boomers ont toujours eu un impact considérable sur le rapport de dépendance démographique. En 1971, alors que les plus jeunes générations du baby-boom étaient âgées de 5 à 14 ans, elles représentaient 53,6 % de la population n'étant pas en âge de travailler. De 1981 à 2010, l'ensemble des baby-boomers faisait partie de la population âgée de 15 à 64 ans et, dû à leur poids démographique important, ils contribuaient à maintenir le rapport de dépendance démographique à un niveau relativement stable et peu élevé. Aujourd'hui, le passage à des âges plus avancés des baby-boomers contribue à accroître ce même rapport. Il en sera ainsi jusqu'en 2030, l'année où le dernier baby-boomer atteindra l'âge de 65 ans. Selon le scénario de croissance moyenne (M1) des plus récentes projections démographiques,

le rapport de dépendance démographique devrait atteindre 63,7 en 2030.

## 2.9 Le Canada compte un peu plus de femmes que d'hommes

En plus du vieillissement, la structure selon le sexe de la population évolue également (graphique 2.4). Au 1<sup>er</sup> juillet 2015, dans l'ensemble de la population canadienne, on estimait un rapport de masculinité de 98,3 hommes pour 100 femmes. Ce rapport a très peu changé depuis les 20 dernières années, alors qu'il était de 98,0 hommes pour 100 femmes en 1995. Les hommes sont plus nombreux que les femmes pour les 0 à 14 ans et les 15 à 39 ans, en raison du rapport de masculinité à la naissance, qui est, en moyenne, de 105 hommes pour 100 femmes.

Toutefois, à partir du milieu de la cinquantaine, les effectifs d'hommes commencent à être légèrement moins nombreux que ceux des femmes en raison d'une surmortalité masculine. Cet écart croît davantage aux âges plus avancés, si bien que chez les 65 à 79 ans, on estimait 91,1 hommes pour 100 femmes au 1<sup>er</sup> juillet 2015. Il s'agit d'une hausse par rapport à 1995,

où pour 100 femmes, on dénombrait 80,2 hommes. Chez la population âgée de 80 ans et plus, on estimait 62,8 hommes pour 100 femmes au 1<sup>er</sup> juillet 2015 contre 51,7 au 1<sup>er</sup> juillet 1995. Parmi les centenaires, on estimait en 2015 qu'il n'y avait que 13,1 hommes pour 100 femmes.

**Graphique 2.5**

**Rapport de masculinité selon le groupe d'âge, 1995 et 2015, Canada**

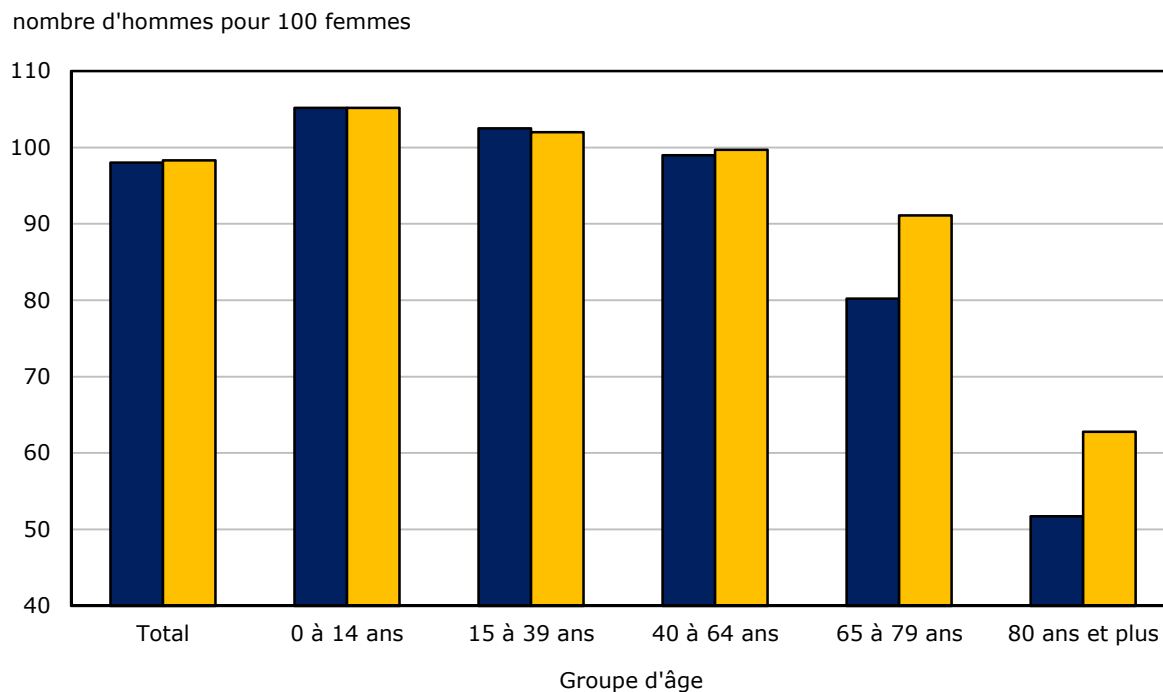

## 2.10 De légères variations du rapport de masculinité entre les provinces et les territoires

Les populations des provinces et territoires ne se distinguent pas seulement par leur structure par âge, mais aussi par leur structure selon le sexe (graphique 2.6). Au 1<sup>er</sup> juillet 2015, le rapport de masculinité était inférieur à celui du Canada dans les provinces de l'Atlantique et en Ontario alors que le Nunavut enregistrait la valeur la plus élevée. Par ailleurs, la Saskatchewan et l'Alberta étaient les deux seules provinces comptant plus d'hommes que de femmes. Cette situation est surtout attribuable au rapport de masculinité plus élevé chez leur population en âge de travailler, partiellement parce que les échanges

migratoires interprovinciaux font augmenter davantage les effectifs d'hommes dans ces deux provinces.

Entre 0 et 14 ans, le rapport de masculinité était supérieur à 1 dans chaque province et territoire du Canada, dû au fait que le nombre de naissances de garçons excède habituellement le nombre de naissances féminines. Chez la population âgée de 65 ans et plus, le rapport de masculinité oscillait entre 80 et 90 hommes pour 100 femmes dans l'ensemble des provinces canadiennes. Toutefois, au Yukon et au Nunavut, il y avait davantage d'hommes âgés que de femmes âgées, partiellement en raison de l'espérance de vie plus faible dans ces parties du Canada.

**Graphique 2.6**  
**Rapport de masculinité selon le groupe d'âge, 2015, Canada, provinces et territoires**

nombre d'hommes pour 100 femmes

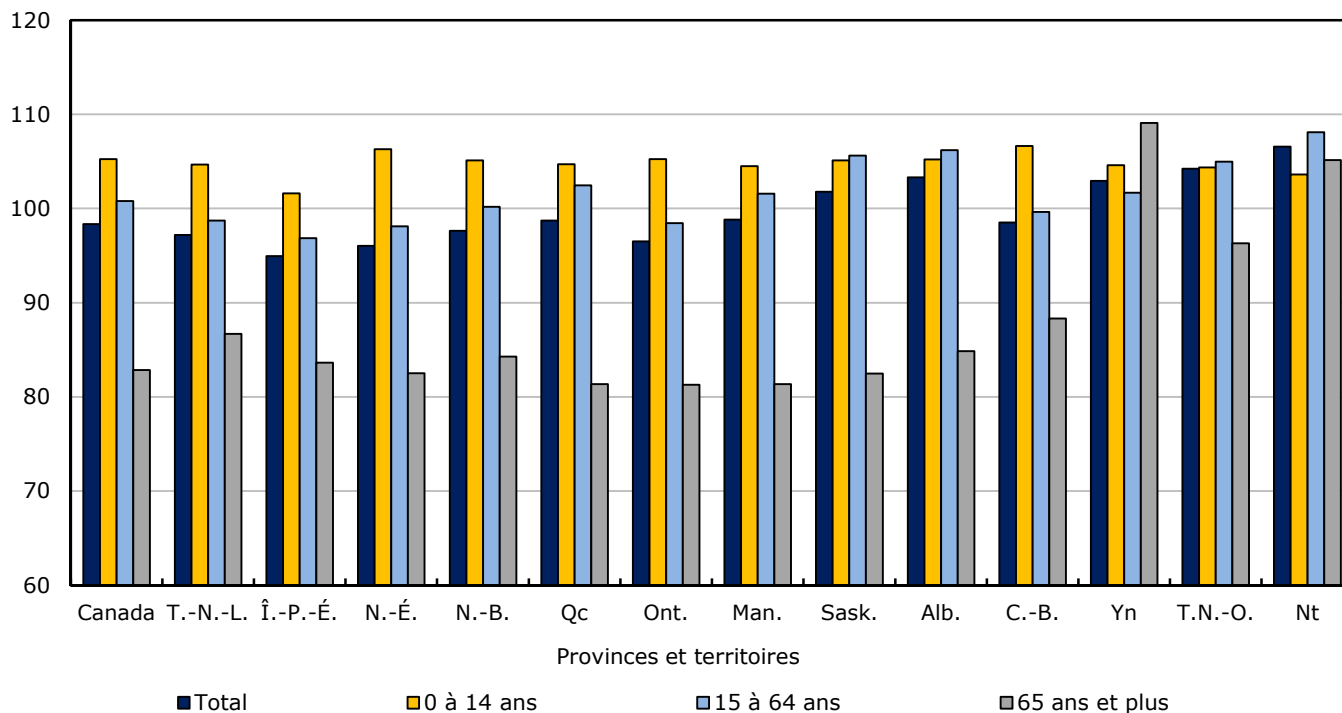

## 2.11 Les facteurs de la croissance migratoire présentent des structures par âge et sexe très variées

Les composantes de l'accroissement migratoire peuvent également être décrites en fonction de leur structure démographique. À cet effet, la pyramide des

âges ci-contre (figure 2.2) permet de mettre en relief les différences au niveau de la structure par âge et sexe des migrants interprovinciaux, des immigrants<sup>7</sup>, des résidents non permanents ainsi que de la population totale.

7. Les migrants interprovinciaux et les immigrants considérés sont ceux ayant migré entre le 1<sup>er</sup> juillet 2014 et le 30 juin 2015.

Figure 2.2

**Pyramide des âges de la population, des migrants interprovinciaux, des immigrants et des résidents non permanents, 2015, Canada**

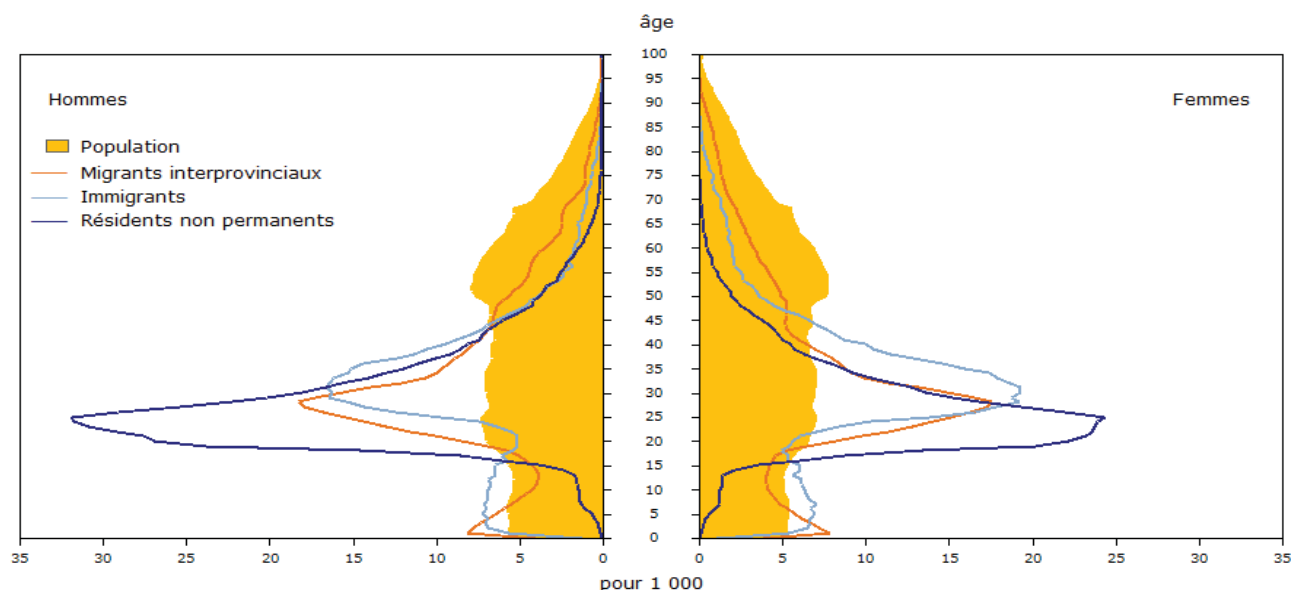

Les personnes en âge de travailler (15 à 64 ans) constituent une part considérable de chacun des trois groupes de migrants considérés. Le sous-groupe des résidents non permanents concentre une proportion considérable de jeunes adultes : 73,3 % de ceux-ci étaient âgés de 15 à 34 ans au 1<sup>er</sup> juillet 2015. Le sous-groupe des immigrants est aussi largement constitué d'adultes, mais ceux-ci sont légèrement plus âgés. Plus de la moitié (53,8 %) des immigrants arrivés au Canada au cours de la dernière période annuelle étaient âgés de 25 à 44 ans en date du 1<sup>er</sup> juillet 2015.

Par ailleurs, les immigrants se distinguent des résidents non permanents par la proportion importante des enfants de moins de 15 ans qui les compose. Parmi les immigrants, 18,6 % étaient âgés de moins de 15 ans, comparativement à 3,0 % des résidents non permanents. La structure par âge distincte des résidents non permanents s'explique notamment par le fait que ceux-ci viennent au Canada principalement pour des motifs liés au travail et aux études, qui concernent surtout les jeunes adultes et qui s'appliquent moins aux enfants.

Quant aux migrants interprovinciaux, les jeunes adultes forment aussi une part importante de ce sous-groupe.

Au cours de la plus récente période annuelle, 45,4 % des individus constituant ce sous-groupe étaient âgés de 15 à 34 ans. Par ailleurs, comparativement aux migrants internationaux, les personnes âgées de 65 ans et plus représentent une part plus importante chez les migrants interprovinciaux (avec 6,3 %, contre 3,1 % chez les immigrants et 0,6 % chez les résidents non permanents).

Enfin, la structure par sexe des trois sous-groupes diffère aussi. Les hommes sont légèrement sous-représentés chez les immigrants (92,3 hommes pour 100 femmes), mais sont surreprésentés chez les résidents non permanents (133,1 hommes pour 100 femmes). À titre comparatif, le rapport de masculinité parmi l'ensemble de la population du Canada se rapproche de la parité, avec 98,3 hommes pour 100 femmes. Ces écarts ne sont pas attribuables à l'effet des structures par âge différentes puisque ces constats sont observés dans la majorité des groupes d'âge – à des degrés divers – et non seulement pour la population totale.

Tableau 2.1-1

Estimations annuelles de la population selon le groupe d'âge et le sexe au 1<sup>er</sup> juillet, perspective provinciale — Canada

	2008	2009	2010	2011	2012	2013	2014	2015
	nombre							
<b>Les deux sexes</b>	<b>33 245 773</b>	<b>33 628 571</b>	<b>34 005 274</b>	<b>34 342 780</b>	<b>34 751 476</b>	<b>35 155 499</b>	<b>35 543 658</b>	<b>35 851 774</b>
0 à 4 ans	1 797 107	1 834 121	1 873 393	1 899 064	1 912 450	1 919 361	1 925 625	1 933 378
5 à 9 ans	1 790 753	1 792 151	1 791 353	1 810 433	1 842 174	1 883 293	1 918 559	1 951 816
10 à 14 ans	2 032 702	1 997 284	1 959 726	1 918 164	1 888 243	1 869 109	1 865 778	1 864 202
15 à 19 ans	2 251 270	2 256 244	2 249 523	2 238 952	2 214 804	2 179 191	2 139 116	2 099 448
20 à 24 ans	2 264 772	2 286 287	2 322 472	2 354 354	2 404 100	2 446 589	2 472 164	2 465 623
25 à 29 ans	2 273 068	2 322 336	2 357 952	2 369 841	2 392 977	2 409 567	2 438 662	2 467 602
30 à 34 ans	2 207 602	2 245 753	2 283 852	2 327 955	2 380 249	2 434 952	2 480 555	2 501 938
35 à 39 ans	2 300 259	2 288 548	2 282 931	2 273 087	2 295 769	2 327 340	2 368 437	2 403 248
40 à 44 ans	2 549 066	2 466 073	2 403 740	2 385 918	2 379 296	2 371 229	2 359 085	2 350 258
45 à 49 ans	2 755 222	2 785 300	2 780 899	2 719 909	2 652 448	2 568 561	2 492 464	2 433 100
50 à 54 ans	2 527 881	2 584 018	2 634 997	2 691 260	2 723 677	2 754 192	2 774 210	2 763 665
55 à 59 ans	2 153 017	2 214 580	2 286 601	2 353 090	2 429 009	2 501 631	2 556 851	2 602 411
60 à 64 ans	1 810 449	1 894 766	1 981 692	2 050 443	2 070 895	2 109 876	2 167 560	2 234 159
65 à 69 ans	1 344 248	1 404 852	1 464 642	1 532 940	1 647 921	1 746 910	1 830 643	1 909 763
70 à 74 ans	1 061 603	1 087 016	1 114 899	1 153 822	1 198 997	1 256 350	1 314 534	1 371 375
75 à 79 ans	901 822	907 837	913 373	919 338	928 417	946 213	972 162	998 451
80 à 84 ans	661 876	671 051	685 040	701 140	716 943	728 466	736 523	742 877
85 à 89 ans	385 526	404 471	417 631	426 739	439 570	453 310	465 239	478 289
90 à 94 ans	137 981	145 130	158 295	171 916	187 098	200 863	213 884	223 413
95 à 99 ans	34 488	35 279	36 822	39 147	40 334	41 565	44 008	48 693
100 ans et plus	5 061	5 474	5 441	5 268	6 105	6 931	7 599	8 065
<b>Hommes</b>	<b>16 473 545</b>	<b>16 663 222</b>	<b>16 847 961</b>	<b>17 015 959</b>	<b>17 225 198</b>	<b>17 430 739</b>	<b>17 626 354</b>	<b>17 776 719</b>
0 à 4 ans	921 847	940 222	959 864	972 812	979 628	983 626	986 686	990 874
5 à 9 ans	920 131	921 008	920 003	928 247	944 441	965 087	982 943	999 592
10 à 14 ans	1 042 514	1 025 323	1 006 518	986 810	970 628	960 754	959 018	957 507
15 à 19 ans	1 149 510	1 151 489	1 150 163	1 146 584	1 137 757	1 120 530	1 099 827	1 079 526
20 à 24 ans	1 154 719	1 163 699	1 178 626	1 193 474	1 221 278	1 246 131	1 262 976	1 263 321
25 à 29 ans	1 143 378	1 168 122	1 185 133	1 188 765	1 201 008	1 209 766	1 225 756	1 239 859
30 à 34 ans	1 103 823	1 121 111	1 139 070	1 160 950	1 187 150	1 214 811	1 237 785	1 247 345
35 à 39 ans	1 157 940	1 148 957	1 142 264	1 134 393	1 144 565	1 160 231	1 180 725	1 197 614
40 à 44 ans	1 284 023	1 240 372	1 207 317	1 195 395	1 191 398	1 187 083	1 179 633	1 173 493
45 à 49 ans	1 384 311	1 401 323	1 399 562	1 369 587	1 334 632	1 290 667	1 250 442	1 218 958
50 à 54 ans	1 261 670	1 292 997	1 320 663	1 350 167	1 366 635	1 382 128	1 392 753	1 387 162
55 à 59 ans	1 067 358	1 099 820	1 138 021	1 173 570	1 211 425	1 248 499	1 275 885	1 298 448
60 à 64 ans	891 307	933 537	977 967	1 013 816	1 024 452	1 042 705	1 070 947	1 103 532
65 à 69 ans	649 065	679 269	709 686	744 955	802 611	851 814	892 932	931 688
70 à 74 ans	497 660	510 225	524 129	542 867	565 373	593 883	623 145	652 237
75 à 79 ans	403 028	407 529	411 335	415 783	421 247	430 792	443 562	456 202
80 à 84 ans	264 590	271 517	280 564	290 620	300 616	308 351	314 248	318 867
85 à 89 ans	131 591	139 147	144 844	149 365	156 955	165 219	172 763	180 842
90 à 94 ans	37 528	39 707	44 003	49 009	54 515	59 587	64 748	68 860
95 à 99 ans	6 878	7 074	7 486	8 060	8 061	8 180	8 637	9 858
100 ans et plus	674	774	743	730	823	895	943	934
<b>Femmes</b>	<b>16 772 228</b>	<b>16 965 349</b>	<b>17 157 313</b>	<b>17 326 821</b>	<b>17 526 278</b>	<b>17 724 760</b>	<b>17 917 304</b>	<b>18 075 055</b>
0 à 4 ans	875 260	893 899	913 529	926 252	932 822	935 735	938 939	942 504
5 à 9 ans	870 622	871 143	871 350	882 186	897 733	918 206	935 616	952 224
10 à 14 ans	990 188	971 961	953 208	931 354	917 615	908 355	906 760	906 695
15 à 19 ans	1 101 760	1 104 755	1 099 360	1 092 368	1 077 047	1 058 661	1 039 289	1 019 922
20 à 24 ans	1 110 053	1 122 588	1 143 846	1 160 880	1 182 822	1 200 458	1 209 188	1 202 302
25 à 29 ans	1 129 690	1 154 214	1 172 819	1 181 076	1 191 969	1 199 801	1 212 906	1 227 743
30 à 34 ans	1 103 779	1 124 642	1 144 782	1 167 005	1 193 099	1 220 141	1 242 770	1 254 593
35 à 39 ans	1 142 319	1 139 591	1 140 667	1 138 694	1 151 204	1 167 109	1 187 712	1 205 634
40 à 44 ans	1 265 043	1 225 701	1 196 423	1 190 523	1 187 898	1 184 146	1 179 452	1 176 765
45 à 49 ans	1 370 911	1 383 977	1 381 337	1 350 322	1 317 816	1 277 894	1 242 022	1 214 142
50 à 54 ans	1 266 211	1 291 021	1 314 334	1 341 093	1 357 042	1 372 064	1 381 457	1 376 503
55 à 59 ans	1 085 659	1 114 760	1 148 580	1 179 520	1 217 584	1 253 132	1 280 966	1 303 963
60 à 64 ans	919 142	961 229	1 003 725	1 036 627	1 046 443	1 067 171	1 096 613	1 130 627
65 à 69 ans	695 183	725 583	754 956	787 985	845 310	895 096	937 711	978 075
70 à 74 ans	563 943	576 791	590 770	610 955	633 624	662 467	691 389	719 138
75 à 79 ans	498 794	500 308	502 038	503 555	507 170	515 421	528 600	542 249
80 à 84 ans	397 286	399 534	404 476	410 520	416 327	420 115	422 275	424 010
85 à 89 ans	253 935	265 324	272 787	277 374	282 615	288 091	292 476	297 447
90 à 94 ans	100 453	105 423	114 292	122 907	132 583	141 276	149 136	154 553
95 à 99 ans	27 610	28 205	29 336	31 087	32 273	33 385	35 371	38 835
100 ans et plus	4 387	4 700	4 698	4 538	5 282	6 036	6 656	7 131

**Note(s) :** Les estimations sont intercensitaires définitives jusqu'en 2010, postcensitaires définitives pour 2011, postcensitaires mises à jour de 2012 à 2014 et postcensitaires provisoires pour 2015.

Tableau 2.1-2

Estimations annuelles de la population selon le groupe d'âge et le sexe au 1<sup>er</sup> juillet, perspective provinciale — Terre-Neuve-et-Labrador

	2008	2009	2010	2011	2012	2013	2014	2015
	nombre							
<b>Les deux sexes</b>	<b>511 543</b>	<b>516 729</b>	<b>521 972</b>	<b>525 037</b>	<b>526 895</b>	<b>528 017</b>	<b>529 069</b>	<b>527 756</b>
0 à 4 ans	23 423	24 117	24 684	24 802	24 686	24 337	23 897	23 346
5 à 9 ans	25 216	25 265	25 020	25 174	25 361	25 611	25 902	26 189
10 à 14 ans	28 232	27 910	27 635	27 116	26 740	26 437	26 335	26 095
15 à 19 ans	32 889	32 304	31 196	30 396	29 624	28 966	28 294	27 717
20 à 24 ans	31 766	31 723	32 415	32 455	32 246	31 837	31 369	30 070
25 à 29 ans	29 168	29 962	30 746	31 218	31 264	31 159	30 931	30 742
30 à 34 ans	31 083	31 099	31 212	31 205	31 412	31 605	31 987	31 888
35 à 39 ans	35 931	35 521	35 215	34 528	33 651	33 156	32 652	32 184
40 à 44 ans	40 948	40 172	39 412	38 838	38 263	37 279	36 474	35 493
45 à 49 ans	42 703	42 893	43 029	42 551	42 274	41 810	41 017	39 968
50 à 54 ans	42 677	42 793	42 973	43 209	43 236	43 238	43 294	43 297
55 à 59 ans	40 173	41 185	41 945	42 345	42 467	42 631	42 622	42 417
60 à 64 ans	34 154	36 044	38 036	38 896	39 448	40 035	40 700	41 081
65 à 69 ans	23 872	25 142	26 507	28 920	31 298	33 104	34 748	36 319
70 à 74 ans	18 124	18 781	19 380	20 101	20 831	21 837	22 925	24 138
75 à 79 ans	13 787	14 092	14 382	14 598	15 033	15 543	16 092	16 568
80 à 84 ans	9 362	9 638	9 872	10 041	10 182	10 391	10 628	10 802
85 à 89 ans	5 527	5 475	5 527	5 674	5 776	5 881	6 018	6 186
90 à 94 ans	1 996	2 105	2 221	2 314	2 456	2 505	2 500	2 529
95 à 99 ans	440	431	491	598	575	567	583	615
100 ans et plus	72	77	74	58	72	88	101	112
<b>Hommes</b>	<b>251 692</b>	<b>254 386</b>	<b>257 449</b>	<b>259 070</b>	<b>259 885</b>	<b>260 340</b>	<b>260 922</b>	<b>260 141</b>
0 à 4 ans	12 092	12 395	12 726	12 727	12 662	12 529	12 305	12 025
5 à 9 ans	12 833	12 895	12 811	12 894	13 025	13 164	13 285	13 417
10 à 14 ans	14 474	14 234	14 076	13 871	13 672	13 398	13 364	13 235
15 à 19 ans	16 907	16 560	15 958	15 467	15 127	14 853	14 482	14 185
20 à 24 ans	16 072	16 061	16 469	16 628	16 419	16 158	15 970	15 355
25 à 29 ans	14 502	14 885	15 408	15 622	15 695	15 679	15 631	15 560
30 à 34 ans	15 076	15 138	15 211	15 158	15 361	15 592	15 865	15 917
35 à 39 ans	17 477	17 252	17 140	16 811	16 242	15 956	15 731	15 452
40 à 44 ans	19 958	19 663	19 412	19 172	18 862	18 253	17 745	17 190
45 à 49 ans	21 088	21 265	21 219	21 018	20 829	20 612	20 248	19 756
50 à 54 ans	21 037	21 148	21 328	21 426	21 494	21 544	21 675	21 561
55 à 59 ans	20 000	20 553	20 946	21 168	21 168	21 154	21 085	21 037
60 à 64 ans	16 999	17 873	18 916	19 389	19 635	19 842	20 194	20 279
65 à 69 ans	11 762	12 447	13 094	14 240	15 406	16 356	17 054	17 831
70 à 74 ans	8 774	9 040	9 389	9 781	10 126	10 593	11 161	11 728
75 à 79 ans	6 237	6 454	6 622	6 746	6 950	7 207	7 446	7 720
80 à 84 ans	3 860	3 959	4 030	4 108	4 224	4 395	4 571	4 672
85 à 89 ans	1 916	1 931	2 002	2 084	2 164	2 200	2 241	2 306
90 à 94 ans	519	536	587	632	700	730	742	777
95 à 99 ans	107	94	100	125	118	115	114	124
100 ans et plus	2	3	5	3	6	10	13	14
<b>Femmes</b>	<b>259 851</b>	<b>262 343</b>	<b>264 523</b>	<b>265 967</b>	<b>267 010</b>	<b>267 677</b>	<b>268 147</b>	<b>267 615</b>
0 à 4 ans	11 331	11 722	11 958	12 075	12 024	11 808	11 592	11 321
5 à 9 ans	12 383	12 370	12 209	12 280	12 336	12 447	12 617	12 772
10 à 14 ans	13 758	13 676	13 559	13 245	13 068	13 039	12 971	12 860
15 à 19 ans	15 982	15 744	15 238	14 929	14 497	14 113	13 812	13 532
20 à 24 ans	15 694	15 662	15 946	15 827	15 827	15 679	15 399	14 715
25 à 29 ans	14 666	15 077	15 338	15 596	15 569	15 480	15 300	15 182
30 à 34 ans	16 007	15 961	16 001	16 047	16 051	16 013	16 122	15 971
35 à 39 ans	18 454	18 269	18 075	17 717	17 409	17 200	16 921	16 732
40 à 44 ans	20 990	20 509	20 000	19 666	19 401	19 026	18 729	18 303
45 à 49 ans	21 615	21 628	21 810	21 533	21 445	21 198	20 769	20 212
50 à 54 ans	21 640	21 645	21 645	21 783	21 742	21 694	21 619	21 736
55 à 59 ans	20 173	20 632	20 999	21 177	21 299	21 477	21 537	21 380
60 à 64 ans	17 155	18 171	19 120	19 507	19 813	20 193	20 506	20 802
65 à 69 ans	12 110	12 695	13 413	14 680	15 892	16 748	17 694	18 488
70 à 74 ans	9 350	9 741	9 991	10 320	10 705	11 244	11 764	12 410
75 à 79 ans	7 550	7 638	7 760	7 852	8 083	8 336	8 646	8 848
80 à 84 ans	5 502	5 679	5 842	5 933	5 958	5 996	6 057	6 130
85 à 89 ans	3 611	3 544	3 525	3 590	3 612	3 681	3 777	3 880
90 à 94 ans	1 477	1 569	1 634	1 682	1 756	1 775	1 758	1 752
95 à 99 ans	333	337	391	473	457	475	469	491
100 ans et plus	70	74	69	55	66	78	88	98

**Note(s) :** Les estimations sont intercensitaires définitives jusqu'en 2010, postcensitaires définitives pour 2011, postcensitaires mises à jour de 2012 à 2014 et postcensitaires provisoires pour 2015.

Tableau 2.1-3

Estimations annuelles de la population selon le groupe d'âge et le sexe au 1<sup>er</sup> juillet, perspective provinciale — Île-du-Prince-Édouard

	2008	2009	2010	2011	2012	2013	2014	2015
	nombre							
<b>Les deux sexes</b>	<b>138 764</b>	<b>139 909</b>	<b>141 678</b>	<b>144 038</b>	<b>145 259</b>	<b>145 441</b>	<b>146 162</b>	<b>146 447</b>
0 à 4 ans	6 951	7 088	7 164	7 341	7 346	7 351	7 360	7 356
5 à 9 ans	7 496	7 422	7 350	7 436	7 616	7 755	7 917	8 046
10 à 14 ans	8 776	8 740	8 644	8 397	8 089	7 922	7 879	7 850
15 à 19 ans	9 918	9 815	9 766	9 804	9 648	9 390	9 232	9 015
20 à 24 ans	9 003	9 043	9 273	9 489	9 812	9 818	9 697	9 500
25 à 29 ans	7 930	7 860	7 981	8 075	8 063	7 953	7 978	8 025
30 à 34 ans	8 047	8 056	8 080	8 205	8 322	8 273	8 233	8 133
35 à 39 ans	8 796	8 859	8 835	8 838	8 611	8 543	8 594	8 604
40 à 44 ans	10 070	9 758	9 523	9 806	9 795	9 589	9 468	9 236
45 à 49 ans	11 225	11 440	11 555	11 485	11 382	10 866	10 487	10 195
50 à 54 ans	10 738	10 906	11 188	11 338	11 500	11 690	11 867	11 846
55 à 59 ans	9 965	10 096	10 293	10 678	10 902	11 075	11 120	11 255
60 à 64 ans	8 858	9 379	9 938	10 237	10 147	10 097	10 121	10 206
65 à 69 ans	6 202	6 528	6 826	7 277	8 082	8 785	9 308	9 764
70 à 74 ans	5 063	5 104	5 284	5 397	5 584	5 842	6 247	6 550
75 à 79 ans	3 984	4 061	4 139	4 291	4 352	4 399	4 496	4 668
80 à 84 ans	2 869	2 900	2 914	2 936	2 970	3 037	3 109	3 151
85 à 89 ans	1 867	1 836	1 836	1 894	1 887	1 876	1 888	1 868
90 à 94 ans	766	759	824	851	893	921	898	901
95 à 99 ans	210	241	251	230	222	220	219	233
100 ans et plus	30	18	14	33	36	39	44	45
<b>Hommes</b>	<b>67 707</b>	<b>68 310</b>	<b>69 204</b>	<b>70 319</b>	<b>70 873</b>	<b>70 794</b>	<b>71 250</b>	<b>71 333</b>
0 à 4 ans	3 512	3 572	3 602	3 721	3 717	3 725	3 742	3 716
5 à 9 ans	3 809	3 764	3 727	3 738	3 814	3 887	3 947	4 011
10 à 14 ans	4 540	4 528	4 472	4 330	4 141	4 037	4 000	3 992
15 à 19 ans	5 026	4 982	5 005	5 066	5 018	4 893	4 860	4 744
20 à 24 ans	4 519	4 554	4 647	4 738	4 914	4 891	4 901	4 837
25 à 29 ans	3 862	3 839	3 968	4 016	4 007	3 905	3 900	3 866
30 à 34 ans	3 877	3 899	3 907	3 963	4 009	3 939	3 921	3 913
35 à 39 ans	4 402	4 388	4 334	4 307	4 163	4 090	4 130	4 099
40 à 44 ans	4 950	4 878	4 705	4 799	4 764	4 692	4 639	4 498
45 à 49 ans	5 456	5 545	5 707	5 682	5 631	5 367	5 240	5 064
50 à 54 ans	5 215	5 319	5 436	5 518	5 678	5 734	5 794	5 873
55 à 59 ans	4 884	4 938	5 055	5 252	5 270	5 362	5 382	5 401
60 à 64 ans	4 414	4 662	4 900	5 012	4 953	4 910	4 892	4 941
65 à 69 ans	3 023	3 145	3 299	3 555	4 004	4 350	4 605	4 794
70 à 74 ans	2 422	2 425	2 525	2 593	2 665	2 767	2 947	3 108
75 à 79 ans	1 807	1 864	1 855	1 916	1 973	2 047	2 094	2 186
80 à 84 ans	1 132	1 150	1 185	1 211	1 230	1 250	1 296	1 304
85 à 89 ans	582	589	599	635	625	631	638	641
90 à 94 ans	229	211	217	212	238	259	270	288
95 à 99 ans	46	58	58	50	53	53	46	50
100 ans et plus	0	0	1	5	6	5	6	7
<b>Femmes</b>	<b>71 057</b>	<b>71 599</b>	<b>72 474</b>	<b>73 719</b>	<b>74 386</b>	<b>74 647</b>	<b>74 912</b>	<b>75 114</b>
0 à 4 ans	3 439	3 516	3 562	3 620	3 629	3 626	3 618	3 640
5 à 9 ans	3 687	3 658	3 623	3 698	3 802	3 868	3 970	4 035
10 à 14 ans	4 236	4 212	4 172	4 067	3 948	3 885	3 879	3 858
15 à 19 ans	4 892	4 833	4 761	4 738	4 630	4 497	4 372	4 271
20 à 24 ans	4 484	4 489	4 626	4 751	4 898	4 927	4 796	4 663
25 à 29 ans	4 068	4 021	4 013	4 059	4 056	4 048	4 078	4 159
30 à 34 ans	4 170	4 157	4 173	4 242	4 313	4 334	4 312	4 220
35 à 39 ans	4 394	4 471	4 501	4 531	4 448	4 453	4 464	4 505
40 à 44 ans	5 120	4 880	4 818	5 007	5 031	4 897	4 829	4 738
45 à 49 ans	5 769	5 895	5 848	5 803	5 751	5 499	5 247	5 131
50 à 54 ans	5 523	5 587	5 752	5 820	5 822	5 956	6 073	5 973
55 à 59 ans	5 081	5 158	5 238	5 426	5 632	5 713	5 738	5 854
60 à 64 ans	4 444	4 717	5 038	5 225	5 194	5 187	5 229	5 265
65 à 69 ans	3 179	3 383	3 527	3 722	4 078	4 435	4 703	4 970
70 à 74 ans	2 641	2 679	2 759	2 804	2 919	3 075	3 300	3 442
75 à 79 ans	2 177	2 197	2 284	2 375	2 379	2 352	2 402	2 482
80 à 84 ans	1 737	1 750	1 729	1 725	1 740	1 787	1 813	1 847
85 à 89 ans	1 285	1 247	1 237	1 259	1 262	1 245	1 250	1 227
90 à 94 ans	537	548	607	639	655	662	628	613
95 à 99 ans	164	183	193	180	169	167	173	183
100 ans et plus	30	18	13	28	30	34	38	38

**Note(s) :** Les estimations sont intercensitaires définitives jusqu'en 2010, postcensitaires définitives pour 2011, postcensitaires mises à jour de 2012 à 2014 et postcensitaires provisoires pour 2015.

Tableau 2.1-4

Estimations annuelles de la population selon le groupe d'âge et le sexe au 1<sup>er</sup> juillet, perspective provinciale — Nouvelle-Écosse

	2008	2009	2010	2011	2012	2013	2014	2015
	nombre							
<b>Les deux sexes</b>	<b>935 865</b>	<b>938 194</b>	<b>942 073</b>	<b>944 469</b>	<b>944 835</b>	<b>942 991</b>	<b>942 387</b>	<b>943 002</b>
0 à 4 ans	43 551	43 903	44 394	44 296	44 125	43 518	43 261	43 121
5 à 9 ans	46 235	45 562	44 532	44 209	43 761	43 863	43 911	44 266
10 à 14 ans	53 465	52 060	51 155	49 548	48 188	46 810	45 945	44 991
15 à 19 ans	62 313	61 099	59 443	57 993	56 870	55 395	54 148	53 367
20 à 24 ans	60 781	61 482	63 035	64 273	64 658	63 984	62 884	61 506
25 à 29 ans	55 914	56 480	56 967	57 356	57 836	57 866	58 565	59 560
30 à 34 ans	55 819	55 908	56 519	56 969	56 772	56 612	56 290	56 067
35 à 39 ans	62 385	61 649	60 943	59 753	58 269	57 084	56 625	56 472
40 à 44 ans	71 043	67 530	65 008	64 272	63 380	62 295	61 265	60 026
45 à 49 ans	79 352	79 655	79 213	76 654	73 526	70 151	66 694	64 098
50 à 54 ans	75 539	76 221	76 838	77 889	78 304	78 454	78 450	77 719
55 à 59 ans	67 225	68 365	69 820	71 161	72 905	74 368	75 106	75 661
60 à 64 ans	59 451	61 974	64 522	66 225	65 718	65 645	66 616	67 982
65 à 69 ans	43 568	45 241	47 166	49 375	53 353	56 661	59 189	61 500
70 à 74 ans	33 559	34 522	35 237	36 487	38 031	39 830	41 546	43 436
75 à 79 ans	26 937	27 147	27 503	27 634	28 019	28 658	29 598	30 393
80 à 84 ans	19 567	19 711	19 749	20 030	20 521	20 804	21 007	21 301
85 à 89 ans	12 736	12 883	12 736	12 668	12 599	12 829	13 024	13 210
90 à 94 ans	4 941	5 290	5 728	5 938	6 244	6 404	6 479	6 441
95 à 99 ans	1 277	1 290	1 364	1 526	1 511	1 486	1 491	1 575
100 ans et plus	207	222	201	213	245	274	293	310
<b>Hommes</b>	<b>456 233</b>	<b>458 090</b>	<b>461 366</b>	<b>463 457</b>	<b>463 616</b>	<b>462 446</b>	<b>461 872</b>	<b>461 969</b>
0 à 4 ans	22 255	22 577	22 963	22 898	22 790	22 472	22 354	22 184
5 à 9 ans	23 643	23 246	22 849	22 702	22 479	22 567	22 637	22 927
10 à 14 ans	27 363	26 785	26 290	25 598	24 853	24 091	23 575	23 101
15 à 19 ans	31 852	31 233	30 510	29 696	29 209	28 428	27 774	27 346
20 à 24 ans	30 628	31 147	32 325	33 241	33 550	33 207	32 538	31 679
25 à 29 ans	27 202	27 943	28 672	29 250	29 523	29 562	29 904	30 397
30 à 34 ans	26 974	27 069	27 462	27 895	27 857	27 898	27 953	28 010
35 à 39 ans	30 844	30 279	29 895	29 307	28 492	27 799	27 547	27 445
40 à 44 ans	34 994	33 289	32 166	31 830	31 242	30 693	29 958	29 278
45 à 49 ans	39 002	39 253	38 951	37 667	36 129	34 406	32 734	31 576
50 à 54 ans	36 976	37 282	37 566	38 070	38 196	38 255	38 299	37 814
55 à 59 ans	33 063	33 485	34 033	34 663	35 606	36 286	36 547	36 773
60 à 64 ans	29 269	30 484	31 773	32 439	32 131	31 976	32 367	32 894
65 à 69 ans	21 057	21 909	22 997	24 089	25 982	27 595	28 765	29 884
70 à 74 ans	15 913	16 464	16 728	17 340	18 090	18 899	19 772	20 780
75 à 79 ans	11 824	11 895	12 188	12 468	12 793	13 213	13 736	14 070
80 à 84 ans	7 614	7 782	7 864	8 063	8 358	8 551	8 685	8 943
85 à 89 ans	4 201	4 283	4 305	4 278	4 301	4 450	4 595	4 707
90 à 94 ans	1 322	1 441	1 573	1 650	1 721	1 800	1 834	1 856
95 à 99 ans	218	223	256	289	287	266	267	275
100 ans et plus	19	21	0	24	27	32	31	30
<b>Femmes</b>	<b>479 632</b>	<b>480 104</b>	<b>480 707</b>	<b>481 012</b>	<b>481 219</b>	<b>480 545</b>	<b>480 515</b>	<b>481 033</b>
0 à 4 ans	21 296	21 326	21 431	21 398	21 335	21 046	20 907	20 937
5 à 9 ans	22 592	22 316	21 683	21 507	21 282	21 296	21 274	21 339
10 à 14 ans	26 102	25 275	24 865	23 950	23 335	22 719	22 370	21 890
15 à 19 ans	30 461	29 866	28 933	28 297	27 661	26 967	26 374	26 021
20 à 24 ans	30 153	30 335	30 710	31 032	31 108	30 777	30 346	29 827
25 à 29 ans	28 712	28 537	28 295	28 106	28 313	28 304	28 661	29 163
30 à 34 ans	28 845	28 839	29 057	29 074	28 915	28 714	28 337	28 057
35 à 39 ans	31 541	31 370	31 048	30 446	29 777	29 285	29 078	29 027
40 à 44 ans	36 049	34 241	32 842	32 442	32 138	31 602	31 307	30 748
45 à 49 ans	40 350	40 402	40 262	38 987	37 397	35 745	33 960	32 522
50 à 54 ans	38 563	38 939	39 272	39 819	40 108	40 199	40 151	39 905
55 à 59 ans	34 162	34 880	35 787	36 498	37 299	38 082	38 559	38 888
60 à 64 ans	30 182	31 490	32 749	33 786	33 587	33 669	34 249	35 088
65 à 69 ans	22 511	23 332	24 169	25 286	27 371	29 066	30 424	31 616
70 à 74 ans	17 646	18 058	18 509	19 147	19 941	20 931	21 774	22 656
75 à 79 ans	15 113	15 252	15 315	15 166	15 226	15 445	15 862	16 323
80 à 84 ans	11 953	11 929	11 885	11 967	12 163	12 253	12 322	12 358
85 à 89 ans	8 535	8 600	8 431	8 390	8 298	8 379	8 429	8 503
90 à 94 ans	3 619	3 849	4 155	4 288	4 523	4 604	4 645	4 585
95 à 99 ans	1 059	1 067	1 108	1 237	1 224	1 220	1 224	1 300
100 ans et plus	188	201	201	189	218	242	262	280

**Note(s) :** Les estimations sont intercensitaires définitives jusqu'en 2010, postcensitaires définitives pour 2011, postcensitaires mises à jour de 2012 à 2014 et postcensitaires provisoires pour 2015.

Tableau 2.1-5

**Estimations annuelles de la population selon le groupe d'âge et le sexe au 1<sup>er</sup> juillet, perspective provinciale —  
Nouveau-Brunswick**

	2008	2009	2010	2011	2012	2013	2014	2015
	nombre							
<b>Les deux sexes</b>	<b>746 855</b>	<b>749 954</b>	<b>753 044</b>	<b>755 530</b>	<b>756 836</b>	<b>755 718</b>	<b>754 578</b>	<b>753 871</b>
0 à 4 ans	35 350	35 817	36 387	36 484	36 382	35 824	35 147	34 545
5 à 9 ans	37 491	37 101	36 358	36 260	36 381	36 536	36 724	37 033
10 à 14 ans	42 881	41 787	40 936	39 890	39 179	38 421	38 037	37 480
15 à 19 ans	48 323	47 977	47 298	46 304	45 140	43 939	42 534	41 695
20 à 24 ans	46 807	46 701	47 233	47 595	47 610	47 348	46 979	46 068
25 à 29 ans	44 851	45 196	45 240	45 396	44 901	43 630	42 880	42 577
30 à 34 ans	46 547	46 153	45 733	45 284	44 908	44 894	44 716	44 051
35 à 39 ans	50 297	50 051	49 757	49 156	48 610	47 584	46 621	45 844
40 à 44 ans	56 997	54 739	52 791	52 006	51 660	51 192	50 633	50 105
45 à 49 ans	61 972	62 532	62 486	61 508	59 524	57 207	54 765	52 783
50 à 54 ans	60 823	61 052	61 321	61 968	62 113	62 172	62 505	62 319
55 à 59 ans	55 183	55 952	57 043	58 020	59 308	60 219	60 575	60 958
60 à 64 ans	46 806	49 357	51 852	53 365	53 395	53 683	54 234	55 269
65 à 69 ans	34 385	35 844	37 303	38 886	41 993	44 757	47 169	49 347
70 à 74 ans	25 902	26 804	27 690	28 982	30 293	31 723	33 092	34 468
75 à 79 ans	21 217	21 456	21 726	22 140	22 185	22 609	23 403	24 167
80 à 84 ans	16 115	16 043	16 041	16 172	16 763	17 015	17 295	17 546
85 à 89 ans	10 000	10 198	10 380	10 475	10 481	10 667	10 767	10 917
90 à 94 ans	3 886	4 105	4 310	4 496	4 815	5 012	5 132	5 234
95 à 99 ans	912	996	1 066	1 001	1 037	1 104	1 173	1 263
100 ans et plus	110	93	93	142	158	182	197	202
<b>Hommes</b>	<b>367 720</b>	<b>369 831</b>	<b>371 833</b>	<b>373 667</b>	<b>374 408</b>	<b>373 587</b>	<b>372 960</b>	<b>372 394</b>
0 à 4 ans	18 192	18 479	18 640	18 683	18 497	18 045	17 524	17 214
5 à 9 ans	19 363	19 063	18 681	18 648	18 778	18 992	19 201	19 199
10 à 14 ans	22 154	21 744	21 358	20 794	20 345	19 946	19 677	19 476
15 à 19 ans	24 839	24 591	24 284	23 855	23 445	22 876	22 292	21 840
20 à 24 ans	24 193	24 298	24 680	24 917	24 764	24 504	24 284	23 862
25 à 29 ans	22 652	22 913	23 092	23 346	23 160	22 527	22 194	21 995
30 à 34 ans	22 771	22 678	22 677	22 482	22 567	22 676	22 684	22 420
35 à 39 ans	25 006	24 824	24 533	24 290	23 892	23 307	22 965	22 736
40 à 44 ans	28 220	27 035	26 139	25 737	25 644	25 335	24 905	24 456
45 à 49 ans	30 549	30 857	30 804	30 259	29 370	28 146	26 881	25 972
50 à 54 ans	30 033	30 161	30 320	30 603	30 498	30 576	30 732	30 584
55 à 59 ans	27 233	27 719	28 223	28 820	29 454	29 886	29 918	30 009
60 à 64 ans	23 247	24 636	25 888	26 635	26 559	26 531	26 787	27 168
65 à 69 ans	16 924	17 651	18 415	19 282	20 796	22 107	23 329	24 372
70 à 74 ans	12 158	12 650	13 263	13 877	14 616	15 385	16 076	16 808
75 à 79 ans	9 334	9 495	9 562	9 830	9 932	10 296	10 766	11 270
80 à 84 ans	6 289	6 256	6 293	6 462	6 830	7 030	7 192	7 274
85 à 89 ans	3 291	3 440	3 567	3 632	3 639	3 750	3 824	3 950
90 à 94 ans	1 048	1 112	1 179	1 264	1 394	1 440	1 489	1 542
95 à 99 ans	211	217	204	227	206	208	215	221
100 ans et plus	13	12	31	24	22	24	25	26
<b>Femmes</b>	<b>379 135</b>	<b>380 123</b>	<b>381 211</b>	<b>381 863</b>	<b>382 428</b>	<b>382 131</b>	<b>381 618</b>	<b>381 477</b>
0 à 4 ans	17 158	17 338	17 747	17 801	17 885	17 779	17 623	17 331
5 à 9 ans	18 128	18 038	17 677	17 612	17 603	17 544	17 523	17 834
10 à 14 ans	20 727	20 043	19 578	19 096	18 834	18 475	18 360	18 004
15 à 19 ans	23 484	23 386	23 014	22 449	21 695	21 063	20 242	19 855
20 à 24 ans	22 614	22 403	22 553	22 678	22 846	22 844	22 695	22 206
25 à 29 ans	22 199	22 283	22 148	22 050	21 741	21 103	20 686	20 582
30 à 34 ans	23 776	23 475	23 056	22 802	22 341	22 218	22 032	21 631
35 à 39 ans	25 291	25 227	25 224	24 866	24 718	24 277	23 656	23 108
40 à 44 ans	28 777	27 704	26 652	26 269	26 016	25 857	25 728	25 649
45 à 49 ans	31 423	31 675	31 682	31 249	30 154	29 061	27 884	26 811
50 à 54 ans	30 790	30 891	31 001	31 365	31 615	31 596	31 773	31 735
55 à 59 ans	27 950	28 233	28 820	29 200	29 854	30 333	30 657	30 949
60 à 64 ans	23 559	24 721	25 964	26 730	26 836	27 152	27 447	28 101
65 à 69 ans	17 461	18 193	18 888	19 604	21 197	22 650	23 840	24 975
70 à 74 ans	13 744	14 154	14 427	15 105	15 677	16 338	17 016	17 660
75 à 79 ans	11 883	11 961	12 164	12 310	12 253	12 313	12 637	12 897
80 à 84 ans	9 826	9 787	9 748	9 710	9 933	9 985	10 103	10 272
85 à 89 ans	6 709	6 758	6 813	6 843	6 842	6 917	6 943	6 967
90 à 94 ans	2 838	2 993	3 131	3 232	3 421	3 572	3 643	3 692
95 à 99 ans	701	779	862	774	831	896	958	1 042
100 ans et plus	97	81	62	118	136	158	172	176

**Note(s) :** Les estimations sont intercensitaires définitives jusqu'en 2010, postcensitaires définitives pour 2011, postcensitaires mises à jour de 2012 à 2014 et postcensitaires provisoires pour 2015.

Tableau 2.1-6

Estimations annuelles de la population selon le groupe d'âge et le sexe au 1<sup>er</sup> juillet, perspective provinciale — Québec

	2008	2009	2010	2011	2012	2013	2014	2015
	nombre							
<b>Les deux sexes</b>	<b>7 761 504</b>	<b>7 843 475</b>	<b>7 929 365</b>	<b>8 007 656</b>	<b>8 084 768</b>	<b>8 154 761</b>	<b>8 214 885</b>	<b>8 263 600</b>
0 à 4 ans	398 716	413 454	427 333	436 844	443 446	446 850	446 814	444 840
5 à 9 ans	383 178	383 143	383 297	389 951	400 077	414 039	427 970	440 963
10 à 14 ans	448 744	433 509	419 723	406 630	398 159	393 524	392 884	393 208
15 à 19 ans	507 090	511 574	506 737	495 719	481 800	466 383	449 424	434 848
20 à 24 ans	486 934	491 438	504 333	520 465	535 133	545 642	547 792	540 642
25 à 29 ans	532 948	534 373	532 272	526 792	523 449	522 913	524 016	530 801
30 à 34 ans	516 687	533 124	549 264	563 546	571 335	573 829	572 927	564 865
35 à 39 ans	504 226	504 291	510 437	518 768	533 069	548 723	563 721	575 780
40 à 44 ans	585 443	561 258	541 198	531 839	524 932	520 869	520 233	524 474
45 à 49 ans	651 907	650 982	646 123	628 048	610 152	586 982	564 257	545 335
50 à 54 ans	617 615	629 423	638 508	649 027	649 620	648 445	645 210	639 032
55 à 59 ans	534 558	547 203	563 388	575 766	592 730	609 270	620 841	628 778
60 à 64 ans	463 332	480 638	495 123	508 159	513 945	521 708	533 061	547 519
65 à 69 ans	347 757	366 020	385 668	403 959	426 234	444 342	460 796	473 654
70 à 74 ans	264 255	270 895	279 250	292 057	306 662	323 002	340 002	357 890
75 à 79 ans	227 043	229 025	230 170	230 887	231 407	234 472	241 091	248 602
80 à 84 ans	161 648	165 983	170 991	176 039	180 955	183 840	185 478	186 149
85 à 89 ans	89 123	94 277	99 356	103 184	107 441	111 732	115 803	119 601
90 à 94 ans	31 436	33 657	36 501	39 906	43 566	46 958	50 448	53 463
95 à 99 ans	7 665	7 930	8 402	8 876	9 246	9 609	10 307	11 211
100 ans et plus	1 199	1 278	1 291	1 194	1 410	1 629	1 810	1 945
<b>Hommes</b>	<b>3 843 487</b>	<b>3 887 066</b>	<b>3 931 804</b>	<b>3 973 044</b>	<b>4 013 825</b>	<b>4 050 085</b>	<b>4 080 910</b>	<b>4 105 520</b>
0 à 4 ans	203 896	211 419	218 074	222 849	226 388	228 544	228 847	228 177
5 à 9 ans	196 506	196 298	196 251	199 113	204 313	211 180	218 155	224 520
10 à 14 ans	228 900	220 992	214 333	208 231	203 957	201 810	201 452	201 464
15 à 19 ans	257 919	259 122	255 633	249 554	243 471	236 289	228 312	221 597
20 à 24 ans	248 593	250 932	256 961	264 188	270 838	275 313	275 699	271 776
25 à 29 ans	271 620	272 650	271 336	268 369	266 085	265 598	265 866	268 839
30 à 34 ans	263 530	271 653	279 887	287 221	291 583	292 562	291 766	286 869
35 à 39 ans	258 188	258 171	261 044	264 896	271 987	279 661	287 103	292 903
40 à 44 ans	298 138	285 676	275 912	271 364	268 052	266 307	265 705	267 621
45 à 49 ans	328 124	328 967	327 274	318 662	309 729	298 060	286 720	277 494
50 à 54 ans	308 798	315 864	321 184	326 911	327 284	326 616	325 625	323 020
55 à 59 ans	265 212	272 907	282 352	289 968	298 515	306 980	312 366	315 988
60 à 64 ans	226 950	236 608	245 104	252 908	256 236	260 277	266 254	273 636
65 à 69 ans	167 449	176 230	186 339	195 920	207 632	217 010	225 755	232 624
70 à 74 ans	122 008	125 660	129 815	136 342	143 691	152 005	160 432	169 649
75 à 79 ans	98 133	99 553	100 469	101 391	102 223	104 183	107 930	111 808
80 à 84 ans	62 002	64 225	66 884	69 363	72 394	74 585	76 015	76 969
85 à 89 ans	28 580	30 431	32 402	34 050	36 264	38 531	40 821	42 974
90 à 94 ans	7 557	8 257	8 996	10 139	11 506	12 815	14 169	15 466
95 à 99 ans	1 261	1 303	1 436	1 463	1 526	1 597	1 741	1 945
100 ans et plus	123	148	118	142	151	162	177	181
<b>Femmes</b>	<b>3 918 017</b>	<b>3 956 409</b>	<b>3 997 561</b>	<b>4 034 612</b>	<b>4 070 943</b>	<b>4 104 676</b>	<b>4 133 975</b>	<b>4 158 080</b>
0 à 4 ans	194 820	202 035	209 259	213 995	217 058	218 306	217 967	216 663
5 à 9 ans	186 672	186 845	187 046	190 838	195 764	202 859	209 815	216 443
10 à 14 ans	219 844	212 517	205 390	198 399	194 202	191 714	191 432	191 744
15 à 19 ans	249 171	252 452	251 104	246 165	238 329	230 094	221 112	213 251
20 à 24 ans	238 341	240 506	247 372	256 277	264 295	270 329	272 093	268 866
25 à 29 ans	261 328	261 723	260 936	258 423	257 364	257 315	258 150	261 962
30 à 34 ans	253 157	261 471	269 377	276 325	279 752	281 267	281 161	277 996
35 à 39 ans	246 038	246 120	249 393	253 872	261 082	269 062	276 618	282 877
40 à 44 ans	287 305	275 582	265 286	260 475	256 880	254 562	254 528	256 853
45 à 49 ans	323 783	322 015	318 849	309 386	300 423	288 922	277 537	267 841
50 à 54 ans	308 817	313 559	317 324	322 116	322 336	321 829	319 585	316 012
55 à 59 ans	269 346	274 296	281 036	285 798	294 215	302 290	308 475	312 790
60 à 64 ans	236 382	244 030	250 019	255 251	257 709	261 431	266 807	273 883
65 à 69 ans	180 308	189 790	199 329	208 039	218 602	227 332	235 041	241 030
70 à 74 ans	142 247	145 235	149 435	155 715	162 971	170 997	179 570	188 241
75 à 79 ans	128 910	129 472	129 701	129 496	129 184	130 289	133 161	136 794
80 à 84 ans	99 646	101 758	104 107	106 676	108 561	109 255	109 463	109 180
85 à 89 ans	60 543	63 846	66 954	69 134	71 177	73 201	74 982	76 627
90 à 94 ans	23 879	25 400	27 505	29 767	32 060	34 143	36 279	37 997
95 à 99 ans	6 404	6 627	6 966	7 413	7 720	8 012	8 566	9 266
100 ans et plus	1 076	1 130	1 173	1 052	1 259	1 467	1 633	1 764

**Note(s) :** Les estimations sont intercensitaires définitives jusqu'en 2010, postcensitaires définitives pour 2011, postcensitaires mises à jour de 2012 à 2014 et postcensitaires provisoires pour 2015.

Tableau 2.1-7

Estimations annuelles de la population selon le groupe d'âge et le sexe au 1<sup>er</sup> juillet, perspective provinciale — Ontario

	2008	2009	2010	2011	2012	2013	2014	2015
	nombre							
<b>Les deux sexes</b>	<b>12 882 625</b>	<b>12 997 687</b>	<b>13 135 063</b>	<b>13 263 544</b>	<b>13 409 558</b>	<b>13 551 004</b>	<b>13 677 687</b>	<b>13 792 052</b>
0 à 4 ans	701 657	705 802	712 828	718 240	716 301	713 892	713 615	715 495
5 à 9 ans	717 129	716 435	714 640	718 416	724 701	733 308	736 785	740 004
10 à 14 ans	812 582	800 540	786 238	769 368	756 023	745 503	741 188	737 485
15 à 19 ans	886 525	890 880	895 126	897 186	889 725	877 352	862 363	845 565
20 à 24 ans	880 288	887 627	904 292	920 880	944 028	963 568	976 585	981 051
25 à 29 ans	853 977	866 894	882 833	893 501	909 097	917 461	931 615	948 702
30 à 34 ans	853 547	853 414	856 077	865 600	880 342	898 881	913 820	926 549
35 à 39 ans	922 252	908 328	897 991	883 586	882 160	883 543	888 100	892 732
40 à 44 ans	1 023 481	987 069	959 257	949 199	943 168	935 475	923 230	913 559
45 à 49 ans	1 073 832	1 094 106	1 099 958	1 081 329	1 056 873	1 023 668	991 095	964 520
50 à 54 ans	946 648	972 531	998 870	1 028 615	1 049 424	1 071 427	1 088 484	1 092 218
55 à 59 ans	801 890	824 540	852 941	879 120	909 156	938 277	963 560	987 241
60 à 64 ans	675 840	709 032	744 158	771 412	775 698	789 729	810 391	835 779
65 à 69 ans	505 530	525 603	545 225	570 624	617 300	657 443	690 339	721 556
70 à 74 ans	409 131	419 784	429 764	442 020	457 126	477 406	496 781	515 412
75 à 79 ans	347 671	350 295	353 317	356 067	360 893	368 940	379 472	388 820
80 à 84 ans	258 348	260 774	265 744	271 939	277 760	282 457	286 043	289 430
85 à 89 ans	147 261	156 426	162 505	166 357	172 013	177 542	181 709	186 685
90 à 94 ans	50 318	52 557	57 956	64 270	70 958	77 384	83 487	87 884
95 à 99 ans	12 811	13 008	13 334	13 913	14 616	15 239	16 289	18 487
100 ans et plus	1 907	2 042	2 009	1 902	2 196	2 509	2 736	2 878
<b>Hommes</b>	<b>6 341 504</b>	<b>6 389 905</b>	<b>6 452 783</b>	<b>6 513 580</b>	<b>6 586 653</b>	<b>6 655 826</b>	<b>6 717 164</b>	<b>6 773 616</b>
0 à 4 ans	359 958	361 693	364 973	367 489	366 799	365 743	365 755	367 146
5 à 9 ans	368 294	368 458	367 189	368 686	371 633	375 793	377 259	378 551
10 à 14 ans	416 217	410 687	403 739	395 799	388 726	383 230	381 187	378 733
15 à 19 ans	451 249	453 341	457 003	459 340	457 012	451 179	443 527	435 078
20 à 24 ans	445 646	448 273	455 936	464 425	477 465	488 631	496 965	501 762
25 à 29 ans	421 869	427 681	435 685	440 450	449 325	453 539	461 268	470 295
30 à 34 ans	418 117	416 195	416 694	421 040	428 171	437 729	445 338	451 643
35 à 39 ans	459 044	449 049	441 186	432 541	430 842	430 902	432 474	434 808
40 à 44 ans	512 885	492 668	477 116	469 606	465 767	461 127	453 679	447 723
45 à 49 ans	539 483	549 290	551 560	542 438	528 839	510 712	492 521	477 864
50 à 54 ans	469 028	483 073	496 928	512 363	523 330	534 969	543 788	545 566
55 à 59 ans	393 118	403 607	417 869	430 661	445 969	461 199	474 771	487 379
60 à 64 ans	329 849	345 477	362 009	375 219	377 002	383 283	392 976	405 473
65 à 69 ans	241 357	251 397	261 104	273 715	296 594	315 814	331 474	346 213
70 à 74 ans	190 128	195 138	199 903	205 743	212 988	222 781	232 463	241 834
75 à 79 ans	155 088	156 866	158 678	160 429	163 252	167 457	172 201	176 286
80 à 84 ans	103 124	105 630	109 192	113 247	116 826	119 933	122 394	124 579
85 à 89 ans	50 460	53 967	56 532	58 372	61 688	65 022	67 821	71 030
90 à 94 ans	13 813	14 587	16 503	18 865	21 116	23 325	25 624	27 378
95 à 99 ans	2 520	2 565	2 723	2 917	3 034	3 142	3 345	3 941
100 ans et plus	257	263	261	235	275	316	334	334
<b>Femmes</b>	<b>6 541 121</b>	<b>6 607 782</b>	<b>6 682 280</b>	<b>6 749 964</b>	<b>6 822 905</b>	<b>6 895 178</b>	<b>6 960 523</b>	<b>7 018 436</b>
0 à 4 ans	341 699	344 109	347 855	350 751	349 502	348 149	347 860	348 349
5 à 9 ans	348 835	347 977	347 451	349 730	353 068	357 515	359 526	361 453
10 à 14 ans	396 365	389 853	382 499	373 569	367 297	362 273	360 001	358 752
15 à 19 ans	435 276	437 539	438 123	437 846	432 713	426 173	418 836	410 487
20 à 24 ans	434 642	439 354	448 356	456 455	466 563	474 937	479 620	479 289
25 à 29 ans	432 108	439 213	447 148	453 051	459 772	463 922	470 347	478 407
30 à 34 ans	435 430	437 219	439 383	444 560	452 171	461 152	468 482	474 906
35 à 39 ans	463 208	459 279	456 805	451 045	451 318	452 641	455 626	457 924
40 à 44 ans	510 596	494 401	482 141	479 593	477 401	474 348	469 551	465 836
45 à 49 ans	534 349	544 816	548 398	538 891	528 034	512 956	498 574	486 656
50 à 54 ans	477 620	489 458	501 942	516 252	526 094	536 458	544 696	546 652
55 à 59 ans	408 772	420 933	435 072	448 459	463 187	477 078	488 789	499 862
60 à 64 ans	345 991	363 555	382 149	396 193	398 696	406 446	417 415	430 306
65 à 69 ans	264 173	274 206	284 121	296 909	320 706	341 629	358 865	375 343
70 à 74 ans	219 003	224 646	229 861	236 277	244 138	254 625	264 318	273 578
75 à 79 ans	192 583	193 429	194 639	195 638	197 641	201 483	207 271	212 534
80 à 84 ans	155 224	155 144	156 552	158 692	160 934	162 524	163 649	164 851
85 à 89 ans	96 801	102 459	105 973	107 985	110 325	112 520	113 888	115 655
90 à 94 ans	36 505	37 970	41 453	45 405	49 842	54 059	57 863	60 506
95 à 99 ans	10 291	10 443	10 611	10 996	11 582	12 097	12 944	14 546
100 ans et plus	1 650	1 779	1 748	1 667	1 921	2 193	2 402	2 544

**Note(s) :** Les estimations sont intercensitaires définitives jusqu'en 2010, postcensitaires définitives pour 2011, postcensitaires mises à jour de 2012 à 2014 et postcensitaires provisoires pour 2015.

Tableau 2.1-8

Estimations annuelles de la population selon le groupe d'âge et le sexe au 1<sup>er</sup> juillet, perspective provinciale — Manitoba

	2008	2009	2010	2011	2012	2013	2014	2015
	nombre							
<b>Les deux sexes</b>	<b>1 197 774</b>	<b>1 208 589</b>	<b>1 220 930</b>	<b>1 233 728</b>	<b>1 250 406</b>	<b>1 265 342</b>	<b>1 280 242</b>	<b>1 293 378</b>
0 à 4 ans	73 049	74 961	77 088	78 182	78 920	79 295	80 097	80 804
5 à 9 ans	73 864	74 049	74 038	75 101	76 497	78 110	79 552	81 168
10 à 14 ans	81 943	80 964	80 265	79 705	79 491	79 022	79 177	78 816
15 à 19 ans	87 585	88 057	88 051	88 125	88 266	87 744	86 726	86 121
20 à 24 ans	84 119	85 072	86 680	87 951	89 537	91 185	92 517	92 913
25 à 29 ans	79 430	81 197	82 963	84 116	86 180	88 019	89 980	91 657
30 à 34 ans	75 862	76 903	78 214	80 162	82 454	84 971	87 336	89 607
35 à 39 ans	77 464	77 548	77 778	78 234	79 065	80 050	81 672	83 146
40 à 44 ans	84 068	81 321	79 369	79 282	80 379	80 855	81 144	81 407
45 à 49 ans	93 883	94 346	93 857	91 630	88 857	85 855	83 299	81 510
50 à 54 ans	86 763	87 803	89 169	91 052	92 482	93 433	93 989	93 347
55 à 59 ans	73 841	75 888	77 873	79 759	81 836	83 867	85 115	86 523
60 à 64 ans	61 327	63 717	66 536	68 522	69 245	70 371	72 459	74 442
65 à 69 ans	45 123	46 899	48 630	50 446	54 333	57 557	60 163	62 898
70 à 74 ans	36 202	36 663	37 126	38 289	39 372	40 904	42 513	44 133
75 à 79 ans	32 304	31 923	31 453	31 275	31 068	31 365	31 783	32 127
80 à 84 ans	25 651	25 416	25 445	25 353	25 346	25 194	24 872	24 571
85 à 89 ans	16 561	16 923	17 050	16 805	16 910	16 938	16 929	16 982
90 à 94 ans	6 617	6 804	7 079	7 416	7 879	8 322	8 590	8 771
95 à 99 ans	1 823	1 825	1 949	2 021	1 963	1 930	1 957	2 052
100 ans et plus	295	310	317	302	326	355	372	383
<b>Hommes</b>	<b>594 624</b>	<b>599 768</b>	<b>605 597</b>	<b>611 948</b>	<b>620 685</b>	<b>628 587</b>	<b>636 233</b>	<b>642 866</b>
0 à 4 ans	37 368	38 285	39 191	39 694	40 064	40 289	40 721	41 145
5 à 9 ans	38 162	38 148	38 105	38 591	39 243	39 936	40 595	41 245
10 à 14 ans	41 951	41 494	41 311	41 147	41 105	40 857	40 851	40 657
15 à 19 ans	44 314	44 537	44 577	44 735	44 979	44 999	44 544	44 362
20 à 24 ans	43 058	43 434	44 188	44 651	45 370	46 317	47 122	47 446
25 à 29 ans	40 236	41 078	41 862	42 439	43 675	44 540	45 569	46 339
30 à 34 ans	38 032	38 137	38 479	39 129	40 470	42 084	43 497	44 834
35 à 39 ans	38 975	38 875	38 814	38 860	39 060	39 350	39 990	40 605
40 à 44 ans	42 541	41 108	39 917	39 575	40 111	40 218	40 275	40 317
45 à 49 ans	48 009	48 173	47 766	46 640	45 072	43 446	42 091	41 009
50 à 54 ans	44 070	44 851	45 684	46 646	47 334	47 864	48 036	47 587
55 à 59 ans	36 807	37 926	39 116	40 377	41 422	42 570	43 310	44 125
60 à 64 ans	30 433	31 625	33 063	34 182	34 587	35 079	36 096	37 095
65 à 69 ans	21 700	22 707	23 682	24 630	26 712	28 425	29 723	31 067
70 à 74 ans	16 876	17 077	17 411	17 972	18 528	19 262	20 157	21 077
75 à 79 ans	14 206	14 159	13 969	13 974	13 914	14 029	14 212	14 414
80 à 84 ans	10 098	10 171	10 265	10 350	10 492	10 490	10 416	10 305
85 à 89 ans	5 526	5 646	5 727	5 760	5 869	6 040	6 165	6 266
90 à 94 ans	1 849	1 898	2 003	2 084	2 232	2 382	2 468	2 573
95 à 99 ans	368	372	406	456	391	359	348	357
100 ans et plus	45	67	61	56	55	51	47	41
<b>Femmes</b>	<b>603 150</b>	<b>608 821</b>	<b>615 333</b>	<b>621 780</b>	<b>629 721</b>	<b>636 755</b>	<b>644 009</b>	<b>650 512</b>
0 à 4 ans	35 681	36 676	37 897	38 488	38 856	39 006	39 376	39 659
5 à 9 ans	35 702	35 901	35 933	36 510	37 254	38 174	38 957	39 923
10 à 14 ans	39 992	39 470	38 954	38 558	38 386	38 165	38 326	38 159
15 à 19 ans	43 271	43 520	43 474	43 390	43 287	42 745	42 182	41 759
20 à 24 ans	41 061	41 638	42 492	43 300	44 167	44 868	45 395	45 467
25 à 29 ans	39 194	40 119	41 101	41 677	42 505	43 479	44 411	45 318
30 à 34 ans	37 830	38 766	39 735	41 033	41 984	42 887	43 839	44 773
35 à 39 ans	38 489	38 673	38 964	39 374	40 005	40 700	41 682	42 541
40 à 44 ans	41 527	40 213	39 452	39 707	40 268	40 637	40 869	41 090
45 à 49 ans	45 874	46 173	46 091	44 990	43 785	42 409	41 208	40 501
50 à 54 ans	42 693	42 952	43 485	44 406	45 148	45 569	45 953	45 760
55 à 59 ans	37 034	37 962	38 757	39 382	40 414	41 297	41 805	42 398
60 à 64 ans	30 894	32 092	33 473	34 340	34 658	35 292	36 363	37 347
65 à 69 ans	23 423	24 192	24 948	25 816	27 621	29 132	30 440	31 831
70 à 74 ans	19 326	19 586	19 715	20 317	20 844	21 642	22 356	23 056
75 à 79 ans	18 098	17 764	17 484	17 301	17 154	17 336	17 571	17 713
80 à 84 ans	15 553	15 245	15 180	15 003	14 854	14 704	14 456	14 266
85 à 89 ans	11 035	11 277	11 323	11 045	11 041	10 898	10 764	10 716
90 à 94 ans	4 768	4 906	5 076	5 332	5 647	5 940	6 122	6 198
95 à 99 ans	1 455	1 453	1 543	1 565	1 572	1 571	1 609	1 695
100 ans et plus	250	243	256	246	271	304	325	342

**Note(s) :** Les estimations sont intercensitaires définitives jusqu'en 2010, postcensitaires définitives pour 2011, postcensitaires mises à jour de 2012 à 2014 et postcensitaires provisoires pour 2015.

Tableau 2.1-9

Estimations annuelles de la population selon le groupe d'âge et le sexe au 1<sup>er</sup> juillet, perspective provinciale — Saskatchewan

	2008	2009	2010	2011	2012	2013	2014	2015
	nombre							
<b>Les deux sexes</b>	<b>1 017 346</b>	<b>1 034 782</b>	<b>1 051 425</b>	<b>1 066 349</b>	<b>1 087 223</b>	<b>1 106 122</b>	<b>1 122 283</b>	<b>1 133 637</b>
0 à 4 ans	63 332	65 588	68 226	70 119	72 014	73 207	74 384	75 691
5 à 9 ans	61 640	62 411	62 762	63 914	66 019	68 542	70 581	72 728
10 à 14 ans	68 007	67 341	66 889	66 308	66 295	66 402	67 279	67 463
15 à 19 ans	76 814	76 063	74 909	73 750	73 377	72 510	71 803	71 159
20 à 24 ans	74 763	76 645	78 308	78 994	80 191	81 296	80 927	79 582
25 à 29 ans	68 496	71 957	75 281	78 145	81 732	84 451	86 169	87 182
30 à 34 ans	61 443	64 322	66 857	69 400	73 017	76 999	80 640	83 414
35 à 39 ans	59 590	60 479	61 976	63 657	66 155	68 620	71 216	73 166
40 à 44 ans	67 340	64 959	63 285	63 120	64 391	65 680	66 720	67 562
45 à 49 ans	78 704	79 280	78 797	76 751	74 087	70 905	68 604	66 713
50 à 54 ans	75 713	77 407	78 403	79 488	80 301	80 990	80 742	79 510
55 à 59 ans	62 007	65 158	68 517	71 479	73 894	75 826	76 984	77 458
60 à 64 ans	49 556	52 289	55 186	57 641	58 944	60 779	63 402	66 115
65 à 69 ans	38 644	39 548	40 565	41 878	44 592	46 917	49 180	51 548
70 à 74 ans	33 208	33 068	33 176	33 720	34 218	34 900	35 568	36 231
75 à 79 ans	29 973	29 679	29 151	28 753	28 539	28 606	28 605	28 840
80 à 84 ans	24 088	24 019	23 864	23 839	23 765	23 501	23 318	23 000
85 à 89 ans	15 365	15 661	15 819	15 757	15 860	15 985	15 989	15 920
90 à 94 ans	6 656	6 853	7 251	7 246	7 474	7 661	7 829	7 953
95 à 99 ans	1 761	1 750	1 888	2 121	2 036	1 972	1 957	2 002
100 ans et plus	246	305	315	269	322	373	386	400
<b>Hommes</b>	<b>505 951</b>	<b>516 286</b>	<b>525 716</b>	<b>534 856</b>	<b>546 589</b>	<b>557 064</b>	<b>566 040</b>	<b>571 807</b>
0 à 4 ans	32 436	33 603	34 915	36 021	36 920	37 530	38 043	38 692
5 à 9 ans	31 588	32 023	32 292	32 860	33 769	35 004	36 099	37 150
10 à 14 ans	34 902	34 583	34 263	33 971	34 012	34 139	34 642	34 784
15 à 19 ans	39 439	39 313	38 925	38 516	38 382	37 695	37 242	36 891
20 à 24 ans	38 116	38 952	39 684	40 121	41 354	42 348	42 546	42 040
25 à 29 ans	34 763	36 565	38 157	39 411	41 406	43 260	44 287	44 792
30 à 34 ans	31 122	32 861	34 388	36 102	37 862	39 554	41 217	42 477
35 à 39 ans	29 921	30 587	31 523	32 459	33 789	35 354	36 800	37 823
40 à 44 ans	33 893	32 874	32 108	32 116	32 787	33 385	34 066	34 489
45 à 49 ans	39 735	40 184	40 139	39 102	37 795	36 181	35 040	33 988
50 à 54 ans	38 128	39 171	39 837	40 795	41 301	41 696	41 517	40 804
55 à 59 ans	31 390	33 110	34 842	36 426	37 607	38 603	39 222	39 489
60 à 64 ans	24 747	26 115	27 667	28 909	29 775	30 786	32 145	33 405
65 à 69 ans	18 741	19 214	19 813	20 602	22 007	23 204	24 322	25 580
70 à 74 ans	15 596	15 614	15 673	15 904	16 176	16 569	16 946	17 322
75 à 79 ans	13 484	13 334	13 138	13 027	12 991	13 026	13 133	13 296
80 à 84 ans	10 038	10 023	9 988	10 052	9 990	9 867	9 789	9 736
85 à 89 ans	5 446	5 646	5 768	5 747	5 873	6 004	6 019	6 020
90 à 94 ans	1 976	1 997	2 033	2 111	2 243	2 341	2 467	2 531
95 à 99 ans	448	472	517	554	488	449	428	433
100 ans et plus	42	45	46	50	62	69	70	65
<b>Femmes</b>	<b>511 395</b>	<b>518 496</b>	<b>525 709</b>	<b>531 493</b>	<b>540 634</b>	<b>549 058</b>	<b>556 243</b>	<b>561 830</b>
0 à 4 ans	30 896	31 985	33 311	34 098	35 094	35 677	36 341	36 999
5 à 9 ans	30 052	30 388	30 470	31 054	32 250	33 538	34 482	35 578
10 à 14 ans	33 105	32 758	32 626	32 337	32 283	32 263	32 637	32 679
15 à 19 ans	37 375	36 750	35 984	35 234	34 995	34 815	34 561	34 268
20 à 24 ans	36 647	37 693	38 624	38 873	38 837	38 948	38 381	37 542
25 à 29 ans	33 733	35 392	37 124	38 734	40 326	41 191	41 882	42 390
30 à 34 ans	30 321	31 461	32 469	33 298	35 155	37 445	39 423	40 937
35 à 39 ans	29 669	29 892	30 453	31 198	32 366	33 266	34 416	35 343
40 à 44 ans	33 447	32 085	31 177	31 004	31 604	32 295	32 654	33 073
45 à 49 ans	38 969	39 096	38 658	37 649	36 292	34 724	33 564	32 725
50 à 54 ans	37 585	38 236	38 566	38 693	39 000	39 294	39 225	38 706
55 à 59 ans	30 617	32 048	33 675	35 053	36 287	37 223	37 762	37 969
60 à 64 ans	24 809	26 174	27 519	28 732	29 169	29 993	31 257	32 710
65 à 69 ans	19 903	20 334	20 752	21 276	22 585	23 713	24 858	25 968
70 à 74 ans	17 612	17 454	17 503	17 816	18 042	18 331	18 622	18 909
75 à 79 ans	16 489	16 345	16 013	15 726	15 548	15 580	15 472	15 544
80 à 84 ans	14 050	13 996	13 876	13 787	13 775	13 634	13 529	13 264
85 à 89 ans	9 919	10 015	10 051	10 010	9 987	9 981	9 970	9 900
90 à 94 ans	4 680	4 856	5 218	5 135	5 231	5 320	5 362	5 422
95 à 99 ans	1 313	1 278	1 371	1 567	1 548	1 523	1 529	1 569
100 ans et plus	204	260	269	219	260	304	316	335

**Note(s) :** Les estimations sont intercensitaires définitives jusqu'en 2010, postcensitaires définitives pour 2011, postcensitaires mises à jour de 2012 à 2014 et postcensitaires provisoires pour 2015.

Tableau 2.1-10

Estimations annuelles de la population selon le groupe d'âge et le sexe au 1<sup>er</sup> juillet, perspective provinciale — Alberta

	2008	2009	2010	2011	2012	2013	2014	2015
	nombre							
<b>Les deux sexes</b>	<b>3 595 755</b>	<b>3 679 092</b>	<b>3 732 573</b>	<b>3 790 191</b>	<b>3 888 552</b>	<b>4 007 748</b>	<b>4 120 897</b>	<b>4 196 457</b>
0 à 4 ans	228 241	236 565	244 431	250 316	256 977	263 433	269 662	276 256
5 à 9 ans	210 618	213 246	215 948	221 483	231 029	242 169	252 406	261 548
10 à 14 ans	225 696	225 479	224 142	222 946	223 171	225 537	228 886	233 063
15 à 19 ans	250 382	249 871	247 459	247 509	246 571	246 305	245 885	244 248
20 à 24 ans	284 592	286 053	282 803	280 534	284 188	290 631	294 962	292 431
25 à 29 ans	296 058	311 475	317 222	319 138	326 762	335 344	344 115	346 302
30 à 34 ans	270 886	281 973	289 854	299 386	316 436	336 999	356 254	365 628
35 à 39 ans	265 059	270 605	272 514	274 303	284 142	297 610	312 403	323 587
40 à 44 ans	271 488	267 877	264 752	266 996	273 459	281 443	288 578	292 311
45 à 49 ans	293 751	297 865	296 238	289 439	284 092	279 911	277 103	275 462
50 à 54 ans	265 462	274 291	281 421	287 372	292 450	297 040	299 925	297 581
55 à 59 ans	204 054	215 019	226 647	239 340	252 015	263 935	272 574	278 873
60 à 64 ans	157 310	166 205	175 780	184 513	190 283	198 936	210 343	222 000
65 à 69 ans	111 630	116 655	121 152	127 178	138 706	149 890	159 317	168 922
70 à 74 ans	87 947	89 514	91 810	94 748	98 410	103 470	108 491	113 254
75 à 79 ans	74 255	74 838	75 103	75 809	76 795	78 324	80 061	82 157
80 à 84 ans	52 616	53 995	55 936	57 641	59 024	60 219	61 008	61 397
85 à 89 ans	30 955	32 111	32 707	33 647	34 933	36 355	37 676	39 203
90 à 94 ans	11 378	11 970	13 126	14 115	15 216	16 166	17 001	17 563
95 à 99 ans	3 006	3 022	3 082	3 324	3 370	3 470	3 629	4 007
100 ans et plus	371	463	446	454	523	561	618	664
<b>Hommes</b>	<b>1 829 925</b>	<b>1 872 111</b>	<b>1 895 322</b>	<b>1 921 123</b>	<b>1 972 434</b>	<b>2 036 296</b>	<b>2 095 874</b>	<b>2 132 266</b>
0 à 4 ans	117 134	121 198	125 390	128 460	131 807	135 206	138 248	141 497
5 à 9 ans	108 555	109 854	111 010	113 474	118 439	124 121	129 318	134 117
10 à 14 ans	115 914	116 011	115 259	114 842	114 662	115 835	117 482	119 592
15 à 19 ans	128 204	127 879	126 682	126 846	127 040	127 122	126 937	125 913
20 à 24 ans	148 058	147 826	144 837	142 824	144 918	149 152	152 328	151 235
25 à 29 ans	154 562	161 923	163 705	163 586	167 381	171 785	176 550	177 343
30 à 34 ans	141 443	146 819	149 528	153 476	162 071	172 875	182 971	187 527
35 à 39 ans	138 020	141 036	141 564	141 515	146 568	153 991	161 735	166 765
40 à 44 ans	140 546	138 951	136 958	137 757	141 356	145 925	149 906	151 638
45 à 49 ans	150 640	153 316	152 800	149 712	147 306	145 512	143 938	142 655
50 à 54 ans	136 937	141 870	145 520	148 623	151 122	153 385	155 074	153 876
55 à 59 ans	104 033	110 025	116 561	123 366	129 966	136 329	140 781	143 656
60 à 64 ans	78 872	83 349	88 343	92 932	96 011	100 557	106 568	112 834
65 à 69 ans	54 679	57 242	59 370	62 420	68 333	74 065	78 763	83 578
70 à 74 ans	41 784	42 385	43 534	44 925	46 720	49 259	51 784	54 175
75 à 79 ans	34 036	34 415	34 541	34 863	35 239	35 872	36 516	37 455
80 à 84 ans	21 763	22 619	23 665	24 629	25 395	25 974	26 472	26 676
85 à 89 ans	10 947	11 430	11 650	12 054	12 877	13 718	14 489	15 358
90 à 94 ans	3 143	3 273	3 742	4 137	4 541	4 920	5 266	5 501
95 à 99 ans	609	630	612	640	630	637	686	815
100 ans et plus	46	60	51	42	52	56	62	60
<b>Femmes</b>	<b>1 765 830</b>	<b>1 806 981</b>	<b>1 837 251</b>	<b>1 869 068</b>	<b>1 916 118</b>	<b>1 971 452</b>	<b>2 025 023</b>	<b>2 064 191</b>
0 à 4 ans	111 107	115 367	119 041	121 856	125 170	128 227	131 414	134 759
5 à 9 ans	102 063	103 392	104 938	108 009	112 590	118 048	123 088	127 431
10 à 14 ans	109 782	109 468	108 883	108 104	108 509	109 702	111 404	113 471
15 à 19 ans	122 178	121 992	120 777	120 663	119 531	119 183	118 948	118 335
20 à 24 ans	136 534	138 227	137 966	137 710	139 270	141 479	142 634	141 196
25 à 29 ans	141 496	149 552	153 517	155 552	159 381	163 559	167 565	168 959
30 à 34 ans	129 443	135 154	140 326	145 910	154 365	164 124	173 283	178 101
35 à 39 ans	127 039	129 569	130 950	132 788	137 574	143 619	150 668	156 822
40 à 44 ans	130 942	128 926	127 794	129 239	132 103	135 518	138 672	140 673
45 à 49 ans	143 111	144 549	143 438	139 727	136 786	134 399	133 165	132 807
50 à 54 ans	128 525	132 421	135 901	138 749	141 328	143 655	144 851	143 705
55 à 59 ans	100 021	104 994	110 086	115 974	122 049	127 606	131 793	135 217
60 à 64 ans	78 438	82 856	87 437	91 581	94 272	98 379	103 775	109 166
65 à 69 ans	56 951	59 413	61 782	64 758	70 373	75 825	80 554	85 344
70 à 74 ans	46 163	47 129	48 276	49 823	51 690	54 211	56 707	59 079
75 à 79 ans	40 219	40 423	40 562	40 946	41 556	42 452	43 545	44 702
80 à 84 ans	30 853	31 376	32 271	33 012	33 629	34 245	34 536	34 721
85 à 89 ans	20 008	20 681	21 057	21 593	22 056	22 637	23 187	23 845
90 à 94 ans	8 235	8 697	9 384	9 978	10 675	11 246	11 735	12 062
95 à 99 ans	2 397	2 392	2 470	2 684	2 740	2 833	2 943	3 192
100 ans et plus	325	403	395	412	471	505	556	604

**Note(s) :** Les estimations sont intercensitaires définitives jusqu'en 2010, postcensitaires définitives pour 2011, postcensitaires mises à jour de 2012 à 2014 et postcensitaires provisoires pour 2015.

Tableau 2.1-11

Estimations annuelles de la population selon le groupe d'âge et le sexe au 1<sup>er</sup> juillet, perspective provinciale — Colombie-Britannique

	2008	2009	2010	2011	2012	2013	2014	2015
	nombre							
<b>Les deux sexes</b>	<b>4 349 412</b>	<b>4 410 679</b>	<b>4 465 924</b>	<b>4 499 139</b>	<b>4 542 578</b>	<b>4 582 607</b>	<b>4 638 415</b>	<b>4 683 139</b>
0 à 4 ans	214 048	217 881	221 611	222 822	222 550	221 919	221 604	222 201
5 à 9 ans	219 704	219 282	219 159	220 278	222 198	224 521	227 662	230 298
10 à 14 ans	253 709	250 539	245 894	240 197	235 017	231 695	230 278	229 795
15 à 19 ans	280 077	279 218	280 196	282 958	284 724	282 423	280 280	277 531
20 à 24 ans	296 918	301 584	305 025	302 465	307 364	311 897	318 980	322 365
25 à 29 ans	295 662	308 122	317 356	316 706	314 207	311 277	312 946	312 563
30 à 34 ans	279 629	286 497	293 355	299 224	306 082	312 593	318 878	322 146
35 à 39 ans	306 126	303 273	299 602	294 395	294 019	294 248	298 357	302 944
40 à 44 ans	329 951	323 453	321 357	322 668	321 863	318 543	313 408	308 120
45 à 49 ans	359 246	363 493	360 861	351 958	343 459	333 276	327 483	325 078
50 à 54 ans	338 466	343 953	348 509	353 152	355 833	358 738	361 132	358 268
55 à 59 ans	298 290	305 090	311 758	318 925	327 069	335 176	341 121	345 748
60 à 64 ans	249 876	261 956	276 114	286 673	289 154	293 769	300 813	308 018
65 à 69 ans	185 296	194 902	202 998	211 600	228 947	244 092	256 877	270 487
70 à 74 ans	146 776	150 382	154 632	160 385	166 747	175 586	185 321	193 725
75 à 79 ans	123 644	124 301	125 357	126 783	128 983	132 112	136 348	140 853
80 à 84 ans	91 082	92 024	93 893	96 534	98 986	101 291	103 014	104 739
85 à 89 ans	55 853	58 378	59 414	59 969	61 363	63 202	65 135	67 393
90 à 94 ans	19 873	20 928	23 191	25 237	27 467	29 394	31 374	32 539
95 à 99 ans	4 562	4 757	4 961	5 509	5 729	5 934	6 367	7 214
100 ans et plus	624	666	681	701	817	921	1 037	1 114
<b>Hommes</b>	<b>2 158 783</b>	<b>2 191 076</b>	<b>2 219 698</b>	<b>2 236 756</b>	<b>2 257 406</b>	<b>2 276 341</b>	<b>2 303 157</b>	<b>2 324 277</b>
0 à 4 ans	110 457	112 398	114 632	115 371	115 049	114 591	114 191	114 162
5 à 9 ans	113 237	113 055	112 879	113 351	114 573	115 904	117 748	119 548
10 à 14 ans	131 699	129 961	127 231	124 099	121 151	119 445	118 753	118 397
15 à 19 ans	144 874	145 058	146 769	148 768	149 399	147 666	145 531	143 407
20 à 24 ans	151 271	153 601	154 199	152 941	156 856	160 757	165 730	168 466
25 à 29 ans	147 761	154 202	158 599	157 467	155 930	154 600	155 805	155 631
30 à 34 ans	138 868	142 603	146 617	150 069	152 620	155 207	157 809	158 898
35 à 39 ans	151 889	150 396	148 222	145 472	145 543	145 746	148 036	150 600
40 à 44 ans	163 678	160 189	158 902	159 384	158 727	157 083	154 730	152 276
45 à 49 ans	177 751	179 993	178 859	174 022	169 706	164 164	161 159	159 849
50 à 54 ans	167 529	170 234	172 717	174 892	175 972	177 012	177 694	176 040
55 à 59 ans	148 482	152 284	155 643	159 422	162 857	166 340	168 552	170 447
60 à 64 ans	124 291	130 385	137 871	143 586	144 940	146 807	149 879	152 844
65 à 69 ans	91 180	95 976	100 116	104 931	113 443	121 033	127 253	133 839
70 à 74 ans	71 237	72 998	75 087	77 547	80 869	85 387	90 294	94 553
75 à 79 ans	58 368	58 983	59 796	60 604	61 421	62 876	64 932	67 071
80 à 84 ans	38 432	39 444	40 918	42 852	44 560	45 942	47 069	48 050
85 à 89 ans	20 524	21 663	22 173	22 626	23 529	24 744	26 015	27 441
90 à 94 ans	6 039	6 365	7 132	7 867	8 772	9 521	10 365	10 898
95 à 99 ans	1 089	1 133	1 167	1 336	1 322	1 346	1 436	1 686
100 ans et plus	127	155	169	149	167	170	176	174
<b>Femmes</b>	<b>2 190 629</b>	<b>2 219 603</b>	<b>2 246 226</b>	<b>2 262 383</b>	<b>2 285 172</b>	<b>2 306 266</b>	<b>2 335 258</b>	<b>2 358 862</b>
0 à 4 ans	103 591	105 483	106 979	107 451	107 501	107 328	107 413	108 039
5 à 9 ans	106 467	106 227	106 280	106 927	107 625	108 617	109 914	110 750
10 à 14 ans	122 010	120 578	118 663	116 098	113 866	112 250	111 525	111 398
15 à 19 ans	135 203	134 160	133 427	134 190	135 325	134 757	134 749	134 124
20 à 24 ans	145 647	147 983	150 826	149 524	150 508	151 140	153 250	153 899
25 à 29 ans	147 901	153 920	158 757	159 239	158 277	156 677	157 141	156 932
30 à 34 ans	140 761	143 894	146 738	149 155	153 462	157 386	161 069	163 248
35 à 39 ans	154 237	152 877	151 380	148 923	148 476	148 502	150 321	152 344
40 à 44 ans	166 273	163 264	162 455	163 284	163 136	161 460	158 678	155 844
45 à 49 ans	181 495	183 500	182 002	177 936	173 753	169 112	166 324	165 229
50 à 54 ans	170 937	173 719	175 792	178 260	179 861	181 726	183 438	182 228
55 à 59 ans	149 808	152 806	156 115	159 503	164 212	168 836	172 569	175 301
60 à 64 ans	125 585	131 571	138 243	143 087	144 214	146 962	150 934	155 174
65 à 69 ans	94 116	98 926	102 882	106 669	115 504	123 059	129 624	136 648
70 à 74 ans	75 539	77 384	79 545	82 838	85 878	90 199	95 027	99 172
75 à 79 ans	65 276	65 318	65 561	66 179	67 562	69 236	71 416	73 782
80 à 84 ans	52 650	52 580	52 975	53 682	54 426	55 349	55 945	56 689
85 à 89 ans	35 329	36 715	37 241	37 343	37 834	38 458	39 120	39 952
90 à 94 ans	13 834	14 563	16 059	17 370	18 695	19 873	21 009	21 641
95 à 99 ans	3 473	3 624	3 794	4 173	4 407	4 588	4 931	5 528
100 ans et plus	497	511	512	552	650	751	861	940

**Note(s) :** Les estimations sont intercensitaires définitives jusqu'en 2010, postcensitaires définitives pour 2011, postcensitaires mises à jour de 2012 à 2014 et postcensitaires provisoires pour 2015.

Tableau 2.1-12

Estimations annuelles de la population selon le groupe d'âge et le sexe au 1<sup>er</sup> juillet, perspective provinciale — Yukon

	2008	2009	2010	2011	2012	2013	2014	2015
	nombre							
<b>Les deux sexes</b>	<b>33 088</b>	<b>33 732</b>	<b>34 596</b>	<b>35 402</b>	<b>36 189</b>	<b>36 429</b>	<b>36 990</b>	<b>37 428</b>
0 à 4 ans	1 818	1 884	1 938	2 023	2 115	2 178	2 248	2 333
5 à 9 ans	1 888	1 900	1 925	1 916	1 949	1 945	1 998	2 068
10 à 14 ans	2 031	2 015	1 984	1 997	2 009	1 958	1 956	1 933
15 à 19 ans	2 353	2 334	2 344	2 269	2 275	2 225	2 206	2 208
20 à 24 ans	2 297	2 314	2 365	2 431	2 457	2 487	2 503	2 494
25 à 29 ans	2 223	2 354	2 546	2 654	2 661	2 578	2 559	2 549
30 à 34 ans	2 223	2 315	2 451	2 558	2 658	2 686	2 769	2 799
35 à 39 ans	2 459	2 472	2 528	2 589	2 642	2 667	2 758	2 814
40 à 44 ans	2 644	2 509	2 482	2 537	2 633	2 689	2 739	2 835
45 à 49 ans	3 295	3 289	3 192	3 030	2 925	2 775	2 632	2 544
50 à 54 ans	3 076	3 125	3 180	3 290	3 330	3 256	3 205	3 031
55 à 59 ans	2 454	2 579	2 743	2 852	2 936	3 027	3 026	3 045
60 à 64 ans	1 798	1 886	1 988	2 150	2 225	2 323	2 526	2 696
65 à 69 ans	980	1 145	1 237	1 320	1 497	1 634	1 706	1 808
70 à 74 ans	652	682	708	756	800	879	1 006	1 059
75 à 79 ans	463	469	492	508	533	562	570	608
80 à 84 ans	242	256	288	297	327	343	362	377
85 à 89 ans	127	146	139	160	146	140	131	143
90 à 94 ans	54	43	49	57	61	65	75	65
95 à 99 ans	11	15	17	8	10	12	12	14
100 ans et plus	0	0	0	0	0	0	3	5
<b>Hommes</b>	<b>16 960</b>	<b>17 263</b>	<b>17 680</b>	<b>18 095</b>	<b>18 480</b>	<b>18 584</b>	<b>18 838</b>	<b>18 985</b>
0 à 4 ans	959	991	1 028	1 045	1 068	1 078	1 091	1 121
5 à 9 ans	969	986	993	980	1 008	1 016	1 060	1 089
10 à 14 ans	1 026	1 021	1 013	1 027	1 024	1 013	1 022	1 028
15 à 19 ans	1 278	1 258	1 244	1 170	1 174	1 156	1 147	1 156
20 à 24 ans	1 170	1 191	1 226	1 291	1 337	1 355	1 365	1 330
25 à 29 ans	1 148	1 190	1 284	1 360	1 344	1 269	1 273	1 288
30 à 34 ans	1 051	1 100	1 177	1 217	1 317	1 361	1 388	1 387
35 à 39 ans	1 192	1 198	1 194	1 259	1 269	1 281	1 330	1 362
40 à 44 ans	1 312	1 230	1 248	1 254	1 279	1 293	1 310	1 324
45 à 49 ans	1 650	1 625	1 557	1 494	1 441	1 361	1 256	1 213
50 à 54 ans	1 604	1 631	1 667	1 714	1 739	1 681	1 661	1 553
55 à 59 ans	1 307	1 387	1 453	1 504	1 524	1 597	1 620	1 663
60 à 64 ans	996	1 018	1 053	1 145	1 174	1 199	1 283	1 343
65 à 69 ans	545	644	701	746	832	906	918	937
70 à 74 ans	343	366	389	419	452	491	570	616
75 à 79 ans	232	227	237	237	253	277	285	312
80 à 84 ans	109	125	142	146	158	160	160	161
85 à 89 ans	53	60	57	69	63	64	71	78
90 à 94 ans	16	11	12	16	21	23	23	19
95 à 99 ans	0	4	5	2	3	3	4	4
100 ans et plus	0	0	0	0	0	0	1	1
<b>Femmes</b>	<b>16 128</b>	<b>16 469</b>	<b>16 916</b>	<b>17 307</b>	<b>17 709</b>	<b>17 845</b>	<b>18 152</b>	<b>18 443</b>
0 à 4 ans	859	893	910	978	1 047	1 100	1 157	1 212
5 à 9 ans	919	914	932	936	941	929	938	979
10 à 14 ans	1 005	994	971	970	985	945	934	905
15 à 19 ans	1 075	1 076	1 100	1 099	1 101	1 069	1 059	1 052
20 à 24 ans	1 127	1 123	1 139	1 140	1 120	1 132	1 138	1 164
25 à 29 ans	1 075	1 164	1 262	1 294	1 317	1 309	1 286	1 261
30 à 34 ans	1 172	1 215	1 274	1 341	1 341	1 325	1 381	1 412
35 à 39 ans	1 267	1 274	1 334	1 330	1 373	1 386	1 428	1 452
40 à 44 ans	1 332	1 279	1 234	1 283	1 354	1 396	1 429	1 511
45 à 49 ans	1 645	1 664	1 635	1 536	1 484	1 414	1 376	1 331
50 à 54 ans	1 472	1 494	1 513	1 576	1 591	1 575	1 544	1 478
55 à 59 ans	1 147	1 192	1 290	1 348	1 412	1 430	1 406	1 382
60 à 64 ans	802	868	935	1 005	1 051	1 124	1 243	1 353
65 à 69 ans	435	501	536	574	665	728	788	871
70 à 74 ans	309	316	319	337	348	388	436	443
75 à 79 ans	231	242	255	271	280	285	285	296
80 à 84 ans	133	131	146	151	169	183	202	216
85 à 89 ans	74	86	82	91	83	76	60	65
90 à 94 ans	38	32	37	41	40	42	52	46
95 à 99 ans	11	11	12	6	7	9	8	10
100 ans et plus	0	0	0	0	0	0	2	4

**Note(s) :** Les estimations sont intercensitaires définitives jusqu'en 2010, postcensitaires définitives pour 2011, postcensitaires mises à jour de 2012 à 2014 et postcensitaires provisoires pour 2015.

Tableau 2.1-13

**Estimations annuelles de la population selon le groupe d'âge et le sexe au 1<sup>er</sup> juillet, perspective provinciale — Territoires du Nord-Ouest**

	2008	2009	2010	2011	2012	2013	2014	2015
	nombre							
<b>Les deux sexes</b>	<b>43 350</b>	<b>43 149</b>	<b>43 278</b>	<b>43 501</b>	<b>43 648</b>	<b>43 884</b>	<b>43 980</b>	<b>44 088</b>
0 à 4 ans	3 299	3 276	3 331	3 418	3 397	3 367	3 312	3 196
5 à 9 ans	2 979	2 960	2 926	2 885	2 835	2 798	2 751	2 626
10 à 14 ans	3 304	3 157	3 011	2 884	2 735	2 676	2 671	2 721
15 à 19 ans	3 658	3 649	3 607	3 571	3 474	3 284	3 038	2 815
20 à 24 ans	3 596	3 587	3 610	3 622	3 641	3 620	3 660	3 674
25 à 29 ans	3 704	3 671	3 716	3 824	3 809	3 810	3 753	3 719
30 à 34 ans	3 431	3 522	3 605	3 639	3 711	3 775	3 751	3 745
35 à 39 ans	3 448	3 296	3 210	3 160	3 201	3 217	3 348	3 439
40 à 44 ans	3 456	3 285	3 144	3 144	3 160	3 156	3 036	3 003
45 à 49 ans	3 624	3 582	3 677	3 524	3 292	3 090	2 971	2 769
50 à 54 ans	2 979	3 074	3 090	3 231	3 339	3 490	3 517	3 565
55 à 59 ans	2 265	2 348	2 437	2 459	2 547	2 626	2 766	2 857
60 à 64 ans	1 448	1 506	1 612	1 714	1 761	1 862	1 931	2 040
65 à 69 ans	831	880	900	994	1 039	1 132	1 194	1 267
70 à 74 ans	538	549	559	588	614	650	705	724
75 à 79 ans	385	392	412	403	427	446	466	479
80 à 84 ans	231	231	235	242	257	271	290	320
85 à 89 ans	124	129	134	123	134	136	140	147
90 à 94 ans	41	46	48	59	58	60	62	60
95 à 99 ans	9	9	14	17	17	18	19	17
100 ans et plus	0	0	0	0	0	0	2	5
<b>Hommes</b>	<b>22 409</b>	<b>22 238</b>	<b>22 249</b>	<b>22 337</b>	<b>22 372</b>	<b>22 447</b>	<b>22 469</b>	<b>22 499</b>
0 à 4 ans	1 698	1 687	1 730	1 739	1 732	1 726	1 668	1 580
5 à 9 ans	1 460	1 465	1 447	1 450	1 562	1 652	1 751	1 874
10 à 14 ans	1 691	1 613	1 517	1 456	1 350	1 316	1 345	1 368
15 à 19 ans	1 864	1 863	1 846	1 845	1 798	1 686	1 524	1 373
20 à 24 ans	1 912	1 882	1 877	1 844	1 817	1 796	1 827	1 857
25 à 29 ans	1 862	1 891	1 951	2 008	1 998	1 969	1 934	1 895
30 à 34 ans	1 724	1 712	1 743	1 819	1 868	1 912	1 928	1 939
35 à 39 ans	1 822	1 727	1 657	1 558	1 566	1 586	1 629	1 684
40 à 44 ans	1 766	1 691	1 611	1 625	1 646	1 647	1 561	1 538
45 à 49 ans	1 905	1 860	1 892	1 817	1 680	1 552	1 516	1 402
50 à 54 ans	1 555	1 604	1 642	1 711	1 749	1 811	1 809	1 823
55 à 59 ans	1 220	1 259	1 285	1 312	1 374	1 432	1 512	1 581
60 à 64 ans	863	875	914	942	955	992	1 032	1 104
65 à 69 ans	422	470	488	559	589	644	649	654
70 à 74 ans	280	264	267	273	283	309	355	378
75 à 79 ans	201	204	200	197	205	212	211	217
80 à 84 ans	101	107	112	109	123	127	139	146
85 à 89 ans	51	46	49	46	51	51	49	56
90 à 94 ans	11	16	20	26	23	23	23	23
95 à 99 ans	1	2	1	1	3	4	6	6
100 ans et plus	0	0	0	0	0	0	1	1
<b>Femmes</b>	<b>20 941</b>	<b>20 911</b>	<b>21 029</b>	<b>21 164</b>	<b>21 276</b>	<b>21 437</b>	<b>21 511</b>	<b>21 589</b>
0 à 4 ans	1 601	1 589	1 601	1 679	1 665	1 641	1 644	1 616
5 à 9 ans	1 519	1 495	1 479	1 435	1 473	1 546	1 597	1 652
10 à 14 ans	1 613	1 544	1 494	1 428	1 385	1 360	1 326	1 353
15 à 19 ans	1 794	1 786	1 761	1 726	1 676	1 598	1 514	1 442
20 à 24 ans	1 684	1 705	1 733	1 778	1 824	1 824	1 833	1 817
25 à 29 ans	1 842	1 780	1 765	1 816	1 811	1 841	1 819	1 824
30 à 34 ans	1 707	1 810	1 862	1 820	1 843	1 863	1 823	1 806
35 à 39 ans	1 626	1 569	1 553	1 602	1 635	1 631	1 719	1 755
40 à 44 ans	1 690	1 594	1 533	1 519	1 514	1 509	1 475	1 465
45 à 49 ans	1 719	1 722	1 785	1 707	1 612	1 538	1 455	1 367
50 à 54 ans	1 424	1 470	1 448	1 520	1 590	1 679	1 708	1 742
55 à 59 ans	1 045	1 089	1 152	1 147	1 173	1 194	1 254	1 276
60 à 64 ans	585	631	698	772	806	870	899	936
65 à 69 ans	409	410	412	435	450	488	545	613
70 à 74 ans	258	285	292	315	331	341	350	346
75 à 79 ans	184	188	212	206	222	234	255	262
80 à 84 ans	130	124	123	133	134	144	151	174
85 à 89 ans	73	83	85	77	83	85	91	91
90 à 94 ans	30	30	28	33	35	37	39	37
95 à 99 ans	8	7	13	16	14	14	13	11
100 ans et plus	0	0	0	0	0	0	1	4

**Note(s) :** Les estimations sont intercensitaires définitives jusqu'en 2010, postcensitaires définitives pour 2011, postcensitaires mises à jour de 2012 à 2014 et postcensitaires provisoires pour 2015.

Tableau 2.1-14

Estimations annuelles de la population selon le groupe d'âge et le sexe au 1<sup>er</sup> juillet, perspective provinciale — Nunavut

	2008	2009	2010	2011	2012	2013	2014	2015
	nombre							
<b>Les deux sexes</b>	<b>31 892</b>	<b>32 600</b>	<b>33 353</b>	<b>34 196</b>	<b>34 729</b>	<b>35 435</b>	<b>36 083</b>	<b>36 919</b>
0 à 4 ans	3 672	3 785	3 978	4 177	4 191	4 190	4 224	4 194
5 à 9 ans	3 315	3 375	3 398	3 410	3 550	3 696	3 803	3 979
10 à 14 ans	3 332	3 243	3 210	3 178	3 147	3 202	3 263	3 302
15 à 19 ans	3 343	3 403	3 391	3 368	3 310	3 275	3 183	3 159
20 à 24 ans	2 908	3 018	3 100	3 200	3 235	3 276	3 309	3 327
25 à 29 ans	2 707	2 795	2 829	2 920	3 016	3 106	3 155	3 223
30 à 34 ans	2 398	2 467	2 631	2 777	2 800	2 835	2 954	3 046
35 à 39 ans	2 226	2 176	2 145	2 120	2 175	2 295	2 370	2 536
40 à 44 ans	2 137	2 143	2 162	2 211	2 213	2 164	2 157	2 127
45 à 49 ans	1 728	1 837	1 913	2 002	2 005	2 065	2 057	2 125
50 à 54 ans	1 382	1 439	1 527	1 629	1 745	1 819	1 890	1 932
55 à 59 ans	1 112	1 157	1 196	1 186	1 244	1 334	1 441	1 597
60 à 64 ans	693	783	847	936	932	939	963	1 012
65 à 69 ans	430	445	465	483	547	596	657	693
70 à 74 ans	246	268	283	292	309	321	337	355
75 à 79 ans	159	159	168	190	183	177	177	169
80 à 84 ans	57	61	68	77	87	103	99	94
85 à 89 ans	27	28	28	26	27	27	30	34
90 à 94 ans	19	13	11	11	11	11	9	10
95 à 99 ans	1	5	3	3	2	4	5	3
100 ans et plus	0	0	0	0	0	0	0	2
<b>Hommes</b>	<b>16 550</b>	<b>16 892</b>	<b>17 260</b>	<b>17 707</b>	<b>17 972</b>	<b>18 342</b>	<b>18 665</b>	<b>19 046</b>
0 à 4 ans	1 890	1 925	2 000	2 115	2 135	2 148	2 197	2 215
5 à 9 ans	1 712	1 753	1 769	1 760	1 805	1 871	1 888	1 944
10 à 14 ans	1 683	1 670	1 656	1 645	1 630	1 637	1 668	1 680
15 à 19 ans	1 745	1 752	1 727	1 726	1 703	1 688	1 655	1 634
20 à 24 ans	1 483	1 548	1 597	1 665	1 676	1 702	1 701	1 676
25 à 29 ans	1 339	1 362	1 414	1 441	1 479	1 533	1 575	1 619
30 à 34 ans	1 238	1 247	1 300	1 379	1 394	1 422	1 448	1 511
35 à 39 ans	1 160	1 175	1 158	1 118	1 152	1 208	1 255	1 332
40 à 44 ans	1 142	1 120	1 123	1 176	1 161	1 125	1 154	1 145
45 à 49 ans	919	995	1 034	1 074	1 105	1 148	1 098	1 116
50 à 54 ans	760	789	834	895	938	985	1 049	1 061
55 à 59 ans	609	620	643	631	693	761	819	900
60 à 64 ans	377	430	466	518	494	466	474	516
65 à 69 ans	226	237	268	266	281	305	322	315
70 à 74 ans	141	144	145	151	169	176	188	209
75 à 79 ans	78	80	80	101	101	97	100	97
80 à 84 ans	28	26	26	28	36	47	50	52
85 à 89 ans	14	15	13	12	12	14	15	15
90 à 94 ans	6	3	6	6	8	8	8	8
95 à 99 ans	0	1	1	0	0	1	1	1
100 ans et plus	0	0	0	0	0	0	0	0
<b>Femmes</b>	<b>15 342</b>	<b>15 708</b>	<b>16 093</b>	<b>16 489</b>	<b>16 757</b>	<b>17 093</b>	<b>17 418</b>	<b>17 873</b>
0 à 4 ans	1 782	1 860	1 978	2 062	2 056	2 042	2 027	1 979
5 à 9 ans	1 603	1 622	1 629	1 650	1 745	1 825	1 915	2 035
10 à 14 ans	1 649	1 573	1 554	1 533	1 517	1 565	1 595	1 622
15 à 19 ans	1 598	1 651	1 664	1 642	1 607	1 587	1 528	1 525
20 à 24 ans	1 425	1 470	1 503	1 535	1 559	1 574	1 608	1 651
25 à 29 ans	1 368	1 433	1 415	1 479	1 537	1 573	1 580	1 604
30 à 34 ans	1 160	1 220	1 331	1 398	1 406	1 413	1 506	1 535
35 à 39 ans	1 066	1 001	987	1 002	1 023	1 087	1 115	1 204
40 à 44 ans	995	1 023	1 039	1 035	1 052	1 039	1 003	982
45 à 49 ans	809	842	879	928	900	917	959	1 009
50 à 54 ans	622	650	693	734	807	834	841	871
55 à 59 ans	503	537	553	555	551	573	622	697
60 à 64 ans	316	353	381	418	438	473	489	496
65 à 69 ans	204	208	197	217	266	291	335	378
70 à 74 ans	105	124	138	141	140	145	149	146
75 à 79 ans	81	79	88	89	82	80	77	72
80 à 84 ans	29	35	42	49	51	56	49	42
85 à 89 ans	13	13	15	14	15	13	15	19
90 à 94 ans	13	10	5	5	3	3	1	2
95 à 99 ans	1	4	2	3	2	3	4	2
100 ans et plus	0	0	0	0	0	0	0	2

**Note(s) :** Les estimations sont intercensitaires définitives jusqu'en 2010, postcensitaires définitives pour 2011, postcensitaires mises à jour de 2012 à 2014 et postcensitaires provisoires pour 2015.

Tableau 2.2-1

## Estimations annuelles de la population et des facteurs de l'accroissement démographique selon le groupe d'âge et le sexe, 2014-2015 perspective provinciale — Canada

	Accroissement naturel		Solde de la migration interprovinciale	Solde de la migration internationale	Solde de la migration totale	Accroissement total
	Naissances	Décès				
nombre						
Les deux sexes	388 729	268 056	0	187 443	187 443	308 116
-1 an	388 729	1 698	0	291	291	387 322
0 à 4 ans	...	489	0	13 245	13 245	12 756
5 à 9 ans	...	182	0	13 524	13 524	13 342
10 à 14 ans	...	241	0	16 578	16 578	16 337
15 à 19 ans	...	862	0	51 772	51 772	50 910
20 à 24 ans	...	1 245	0	25 059	25 059	23 814
25 à 29 ans	...	1 300	0	18 507	18 507	17 207
30 à 34 ans	...	1 566	0	19 541	19 541	17 975
35 à 39 ans	...	1 958	0	13 262	13 262	11 304
40 à 44 ans	...	2 991	0	6 480	6 480	3 489
45 à 49 ans	...	5 087	0	2 681	2 681	-2 406
50 à 54 ans	...	9 107	0	692	692	-8 415
55 à 59 ans	...	12 857	0	901	901	-11 956
60 à 64 ans	...	16 843	0	1 504	1 504	-15 339
65 à 69 ans	...	22 268	0	1 528	1 528	-20 740
70 à 74 ans	...	25 610	0	1 327	1 327	-24 283
75 à 79 ans	...	31 351	0	679	679	-30 672
80 à 84 ans	...	40 849	0	28	28	-40 821
85 à 89 ans	...	42 985	0	-89	-89	-43 074
90 à 94 ans	...	34 196	0	-59	-59	-34 255
95 à 99 ans	...	12 191	0	-8	-8	-12 199
100 ans et plus	...	2 180	0	0	0	-2 180
Hommes	199 381	136 064	0	87 048	87 048	150 365
-1 an	199 381	937	0	148	148	198 592
0 à 4 ans	...	270	0	6 732	6 732	6 462
5 à 9 ans	...	92	0	6 939	6 939	6 847
10 à 14 ans	...	137	0	8 589	8 589	8 452
15 à 19 ans	...	589	0	27 515	27 515	26 926
20 à 24 ans	...	893	0	11 635	11 635	10 742
25 à 29 ans	...	890	0	6 038	6 038	5 148
30 à 34 ans	...	1 023	0	8 472	8 472	7 449
35 à 39 ans	...	1 213	0	6 214	6 214	5 001
40 à 44 ans	...	1 817	0	2 710	2 710	893
45 à 49 ans	...	3 057	0	894	894	-2 163
50 à 54 ans	...	5 533	0	-238	-238	-5 771
55 à 59 ans	...	7 954	0	-108	-108	-8 062
60 à 64 ans	...	10 257	0	239	239	-10 018
65 à 69 ans	...	13 321	0	440	440	-12 881
70 à 74 ans	...	14 875	0	520	520	-14 355
75 à 79 ans	...	17 560	0	345	345	-17 215
80 à 84 ans	...	21 209	0	14	14	-21 195
85 à 89 ans	...	18 838	0	-31	-31	-18 869
90 à 94 ans	...	12 141	0	-22	-22	-12 163
95 à 99 ans	...	3 103	0	2	2	-3 101
100 ans et plus	...	355	0	1	1	-354
Femmes	189 348	131 992	0	100 395	100 395	157 751
-1 an	189 348	761	0	143	143	188 730
0 à 4 ans	...	219	0	6 513	6 513	6 294
5 à 9 ans	...	90	0	6 585	6 585	6 495
10 à 14 ans	...	104	0	7 989	7 989	7 885
15 à 19 ans	...	273	0	24 257	24 257	23 984
20 à 24 ans	...	352	0	13 424	13 424	13 072
25 à 29 ans	...	410	0	12 469	12 469	12 059
30 à 34 ans	...	543	0	11 069	11 069	10 526
35 à 39 ans	...	745	0	7 048	7 048	6 303
40 à 44 ans	...	1 174	0	3 770	3 770	2 596
45 à 49 ans	...	2 030	0	1 787	1 787	-243
50 à 54 ans	...	3 574	0	930	930	-2 644
55 à 59 ans	...	4 903	0	1 009	1 009	-3 894
60 à 64 ans	...	6 586	0	1 265	1 265	-5 321
65 à 69 ans	...	8 947	0	1 088	1 088	-7 859
70 à 74 ans	...	10 735	0	807	807	-9 928
75 à 79 ans	...	13 791	0	334	334	-13 457
80 à 84 ans	...	19 640	0	14	14	-19 626
85 à 89 ans	...	24 147	0	-58	-58	-24 205
90 à 94 ans	...	22 055	0	-37	-37	-22 092
95 à 99 ans	...	9 088	0	-10	-10	-9 098
100 ans et plus	...	1 825	0	-1	-1	-1 826

1. Période allant du 1er juillet au 30 juin.

Note(s) : Estimations provisoires.

Tableau 2.2-2

Estimations annuelles de la population et des facteurs de l'accroissement démographique selon le groupe d'âge et le sexe, 2014-2015 perspective provinciale — Terre-Neuve-et-Labrador

	Accroissement naturel		Solde de la migration interprovinciale	Solde de la migration internationale	Solde de la migration totale	Accroissement total
	Naissances	Décès				
nombre						
Les deux sexes	4 409	4 960	-1 398	636	-762	-1 313
-1 an	4 409	19	28	-2	26	4 416
0 à 4 ans	...	9	211	33	244	235
5 à 9 ans	...	7	157	67	224	217
10 à 14 ans	...	8	1	77	78	70
15 à 19 ans	...	16	-336	203	-133	-149
20 à 24 ans	...	17	-814	202	-612	-629
25 à 29 ans	...	19	-452	72	-380	-399
30 à 34 ans	...	26	-34	67	33	7
35 à 39 ans	...	34	-139	38	-101	-135
40 à 44 ans	...	59	-131	11	-120	-179
45 à 49 ans	...	92	200	-17	183	91
50 à 54 ans	...	156	3	-31	-28	-184
55 à 59 ans	...	234	12	-31	-19	-253
60 à 64 ans	...	358	34	-28	6	-352
65 à 69 ans	...	492	-41	-21	-62	-554
70 à 74 ans	...	554	-56	-4	-60	-614
75 à 79 ans	...	703	-18	-1	-19	-722
80 à 84 ans	...	787	-18	1	-17	-804
85 à 89 ans	...	707	3	1	4	-703
90 à 94 ans	...	473	-3	0	-3	-476
95 à 99 ans	...	161	-5	0	-5	-166
100 ans et plus	...	29	0	-1	-1	-30
Hommes	2 257	2 622	-822	406	-416	-781
-1 an	2 257	9	18	-2	16	2 264
0 à 4 ans	...	5	131	15	146	141
5 à 9 ans	...	4	38	37	75	71
10 à 14 ans	...	6	-25	36	11	5
15 à 19 ans	...	11	-125	125	0	-11
20 à 24 ans	...	11	-486	144	-342	-353
25 à 29 ans	...	12	-230	43	-187	-199
30 à 34 ans	...	18	-53	51	-2	-20
35 à 39 ans	...	20	-140	37	-103	-123
40 à 44 ans	...	32	-70	15	-55	-87
45 à 49 ans	...	57	120	-21	99	42
50 à 54 ans	...	100	61	-23	38	-62
55 à 59 ans	...	152	-11	-21	-32	-184
60 à 64 ans	...	234	13	-15	-2	-236
65 à 69 ans	...	302	2	-15	-13	-315
70 à 74 ans	...	330	-41	-1	-42	-372
75 à 79 ans	...	399	-15	-1	-16	-415
80 à 84 ans	...	405	-7	1	-6	-411
85 à 89 ans	...	308	-2	1	-1	-309
90 à 94 ans	...	161	0	0	0	-161
95 à 99 ans	...	41	0	0	0	-41
100 ans et plus	...	5	0	0	0	-5
Femmes	2 152	2 338	-576	230	-346	-532
-1 an	2 152	10	10	0	10	2 152
0 à 4 ans	...	4	80	18	98	94
5 à 9 ans	...	3	119	30	149	146
10 à 14 ans	...	2	26	41	67	65
15 à 19 ans	...	5	-211	78	-133	-138
20 à 24 ans	...	6	-328	58	-270	-276
25 à 29 ans	...	7	-222	29	-193	-200
30 à 34 ans	...	8	19	16	35	27
35 à 39 ans	...	14	1	1	2	-12
40 à 44 ans	...	27	-61	-4	-65	-92
45 à 49 ans	...	35	80	4	84	49
50 à 54 ans	...	56	-58	-8	-66	-122
55 à 59 ans	...	82	23	-10	13	-69
60 à 64 ans	...	124	21	-13	8	-116
65 à 69 ans	...	190	-43	-6	-49	-239
70 à 74 ans	...	224	-15	-3	-18	-242
75 à 79 ans	...	304	-3	0	-3	-307
80 à 84 ans	...	382	-11	0	-11	-393
85 à 89 ans	...	399	5	0	5	-394
90 à 94 ans	...	312	-3	0	-3	-315
95 à 99 ans	...	120	-5	0	-5	-125
100 ans et plus	...	24	0	-1	-1	-25

1. Période allant du 1er juillet au 30 juin.

Note(s) : Estimations provisoires.

Tableau 2.2-3

## Estimations annuelles de la population et des facteurs de l'accroissement démographique selon le groupe d'âge et le sexe, 2014-2015 perspective provinciale — Île-du-Prince-Édouard

	Accroissement naturel		Solde de la migration interprovinciale	Solde de la migration internationale	Solde de la migration totale	Accroissement total
	Naissances	Décès				
	nombre					
Les deux sexes	1 428	1 338	-1 243	1 438	195	285
-1 an	1 428	4	-6	-1	-7	1 417
0 à 4 ans	...	2	35	125	160	158
5 à 9 ans	...	1	14	134	148	147
10 à 14 ans	...	3	-101	155	54	51
15 à 19 ans	...	7	-180	248	68	61
20 à 24 ans	...	6	-481	147	-334	-340
25 à 29 ans	...	8	-290	25	-265	-273
30 à 34 ans	...	9	42	80	122	113
35 à 39 ans	...	11	-178	167	-11	-22
40 à 44 ans	...	18	-86	223	137	119
45 à 49 ans	...	26	-36	113	77	51
50 à 54 ans	...	42	-27	17	-10	-52
55 à 59 ans	...	63	27	17	44	-19
60 à 64 ans	...	89	12	-13	-1	-90
65 à 69 ans	...	124	55	1	56	-68
70 à 74 ans	...	134	23	0	23	-111
75 à 79 ans	...	167	-12	0	-12	-179
80 à 84 ans	...	195	-34	0	-34	-229
85 à 89 ans	...	204	-2	0	-2	-206
90 à 94 ans	...	149	-16	0	-16	-165
95 à 99 ans	...	63	-2	0	-2	-65
100 ans et plus	...	13	0	0	0	-13
Hommes	720	675	-678	716	38	83
-1 an	720	2	-4	-1	-5	713
0 à 4 ans	...	1	5	57	62	61
5 à 9 ans	...	0	-5	68	63	63
10 à 14 ans	...	2	-34	89	55	53
15 à 19 ans	...	6	-72	125	53	47
20 à 24 ans	...	5	-271	74	-197	-202
25 à 29 ans	...	7	-171	17	-154	-161
30 à 34 ans	...	5	10	34	44	39
35 à 39 ans	...	6	-86	62	-24	-30
40 à 44 ans	...	10	-43	97	54	44
45 à 49 ans	...	16	-3	72	69	53
50 à 54 ans	...	25	-17	16	-1	-26
55 à 59 ans	...	37	-10	9	-1	-38
60 à 64 ans	...	56	8	-4	4	-52
65 à 69 ans	...	75	36	1	37	-38
70 à 74 ans	...	78	8	-1	7	-71
75 à 79 ans	...	100	12	1	13	-87
80 à 84 ans	...	103	-37	0	-37	-140
85 à 89 ans	...	75	-4	0	-4	-79
90 à 94 ans	...	48	0	0	0	-48
95 à 99 ans	...	16	0	0	0	-16
100 ans et plus	...	2	0	0	0	-2
Femmes	708	663	-565	722	157	202
-1 an	708	2	-2	0	-2	704
0 à 4 ans	...	1	30	68	98	97
5 à 9 ans	...	1	19	66	85	84
10 à 14 ans	...	1	-67	66	-1	-2
15 à 19 ans	...	1	-108	123	15	14
20 à 24 ans	...	1	-210	73	-137	-138
25 à 29 ans	...	1	-119	8	-111	-112
30 à 34 ans	...	4	32	46	78	74
35 à 39 ans	...	5	-92	105	13	8
40 à 44 ans	...	8	-43	126	83	75
45 à 49 ans	...	10	-33	41	8	-2
50 à 54 ans	...	17	-10	1	-9	-26
55 à 59 ans	...	26	37	8	45	19
60 à 64 ans	...	33	4	-9	-5	-38
65 à 69 ans	...	49	19	0	19	-30
70 à 74 ans	...	56	15	1	16	-40
75 à 79 ans	...	67	-24	-1	-25	-92
80 à 84 ans	...	92	3	0	3	-89
85 à 89 ans	...	129	2	0	2	-127
90 à 94 ans	...	101	-16	0	-16	-117
95 à 99 ans	...	47	-2	0	-2	-49
100 ans et plus	...	11	0	0	0	-11

1. Période allant du 1er juillet au 30 juin.

Note(s) : Estimations provisoires.

Tableau 2.2-4

## Estimations annuelles de la population et des facteurs de l'accroissement démographique selon le groupe d'âge et le sexe, 2014-2015 perspective provinciale — Nouvelle-Écosse

	Accroissement naturel		Solde de la migration interprovinciale	Solde de la migration internationale	Solde de la migration totale	Accroissement total
	Naissances	Décès				
	nombre					
Les deux sexes	8 588	9 150	-1 286	2 463	1 177	615
-1 an	8 588	36	8	2	10	8 562
0 à 4 ans	...	16	-19	178	159	143
5 à 9 ans	...	4	-15	219	204	200
10 à 14 ans	...	7	33	267	300	293
15 à 19 ans	...	24	64	1 136	1 200	1 176
20 à 24 ans	...	38	-751	308	-443	-481
25 à 29 ans	...	33	-324	-146	-470	-503
30 à 34 ans	...	41	-183	198	15	-26
35 à 39 ans	...	55	-271	153	-118	-173
40 à 44 ans	...	88	-219	85	-134	-222
45 à 49 ans	...	150	-110	63	-47	-197
50 à 54 ans	...	302	60	13	73	-229
55 à 59 ans	...	465	167	16	183	-282
60 à 64 ans	...	592	143	-18	125	-467
65 à 69 ans	...	885	96	-20	76	-809
70 à 74 ans	...	954	62	2	64	-890
75 à 79 ans	...	1 138	-75	6	-69	-1 207
80 à 84 ans	...	1 322	10	0	10	-1 312
85 à 89 ans	...	1 329	24	1	25	-1 304
90 à 94 ans	...	1 169	13	0	13	-1 156
95 à 99 ans	...	417	1	0	1	-416
100 ans et plus	...	85	0	0	0	-85
Hommes	4 398	4 613	-922	1 234	312	97
-1 an	4 398	19	15	0	15	4 394
0 à 4 ans	...	10	16	83	99	89
5 à 9 ans	...	3	-27	111	84	81
10 à 14 ans	...	3	28	146	174	171
15 à 19 ans	...	16	-39	642	603	587
20 à 24 ans	...	30	-400	127	-273	-303
25 à 29 ans	...	23	-246	-154	-400	-423
30 à 34 ans	...	23	-130	90	-40	-63
35 à 39 ans	...	36	-168	92	-76	-112
40 à 44 ans	...	49	-125	57	-68	-117
45 à 49 ans	...	101	-93	47	-46	-147
50 à 54 ans	...	186	-18	10	-8	-194
55 à 59 ans	...	286	111	10	121	-165
60 à 64 ans	...	354	58	-11	47	-307
65 à 69 ans	...	519	60	-15	45	-474
70 à 74 ans	...	554	51	-7	44	-510
75 à 79 ans	...	649	-6	4	-2	-651
80 à 84 ans	...	665	-23	1	-22	-687
85 à 89 ans	...	575	12	1	13	-562
90 à 94 ans	...	402	2	0	2	-400
95 à 99 ans	...	98	0	0	0	-98
100 ans et plus	...	12	0	0	0	-12
Femmes	4 190	4 537	-364	1 229	865	518
-1 an	4 190	17	-7	2	-5	4 168
0 à 4 ans	...	6	-35	95	60	54
5 à 9 ans	...	1	12	108	120	119
10 à 14 ans	...	4	5	121	126	122
15 à 19 ans	...	8	103	494	597	589
20 à 24 ans	...	8	-351	181	-170	-178
25 à 29 ans	...	10	-78	8	-70	-80
30 à 34 ans	...	18	-53	108	55	37
35 à 39 ans	...	19	-103	61	-42	-61
40 à 44 ans	...	39	-94	28	-66	-105
45 à 49 ans	...	49	-17	16	-1	-50
50 à 54 ans	...	116	78	3	81	-35
55 à 59 ans	...	179	56	6	62	-117
60 à 64 ans	...	238	85	-7	78	-160
65 à 69 ans	...	366	36	-5	31	-335
70 à 74 ans	...	400	11	9	20	-380
75 à 79 ans	...	489	-69	2	-67	-556
80 à 84 ans	...	657	33	-1	32	-625
85 à 89 ans	...	754	12	0	12	-742
90 à 94 ans	...	767	11	0	11	-756
95 à 99 ans	...	319	1	0	1	-318
100 ans et plus	...	73	0	0	0	-73

1. Période allant du 1er juillet au 30 juin.

Note(s) : Estimations provisoires.

Tableau 2.2-5

Estimations annuelles de la population et des facteurs de l'accroissement démographique selon le groupe d'âge et le sexe, 2014-2015 perspective provinciale — Nouveau-Brunswick

	Accroissement naturel		Solde de la migration interprovinciale	Solde de la migration internationale	Solde de la migration totale	Accroissement total
	Naissances	Décès				
	nombre					
Les deux sexes	6 715	7 002	-2 800	2 380	-420	-707
-1 an	6 715	24	-10	1	-9	6 682
0 à 4 ans	...	13	-95	153	58	45
5 à 9 ans	...	7	-20	257	237	230
10 à 14 ans	...	8	-31	318	287	279
15 à 19 ans	...	27	-416	662	246	219
20 à 24 ans	...	33	-1 097	119	-978	-1 011
25 à 29 ans	...	34	-749	-86	-835	-869
30 à 34 ans	...	32	-246	90	-156	-188
35 à 39 ans	...	48	-165	213	48	0
40 à 44 ans	...	77	-276	336	60	-17
45 à 49 ans	...	128	-62	195	133	5
50 à 54 ans	...	217	137	97	234	17
55 à 59 ans	...	324	124	16	140	-184
60 à 64 ans	...	464	-45	2	-43	-507
65 à 69 ans	...	592	82	4	86	-506
70 à 74 ans	...	748	-6	0	-6	-754
75 à 79 ans	...	832	3	3	6	-826
80 à 84 ans	...	1 044	74	0	74	-970
85 à 89 ans	...	1 097	-5	0	-5	-1 102
90 à 94 ans	...	864	3	0	3	-861
95 à 99 ans	...	331	0	0	0	-331
100 ans et plus	...	58	0	0	0	-58
Hommes	3 423	3 564	-1 591	1 166	-425	-566
-1 an	3 423	15	-23	0	-23	3 385
0 à 4 ans	...	7	-123	84	-39	-46
5 à 9 ans	...	3	65	132	197	194
10 à 14 ans	...	5	-6	177	171	166
15 à 19 ans	...	17	-182	363	181	164
20 à 24 ans	...	23	-650	80	-570	-593
25 à 29 ans	...	23	-422	-112	-534	-557
30 à 34 ans	...	21	-83	12	-71	-92
35 à 39 ans	...	33	-88	92	4	-29
40 à 44 ans	...	55	-191	164	-27	-82
45 à 49 ans	...	75	-31	108	77	2
50 à 54 ans	...	136	29	48	77	-59
55 à 59 ans	...	204	64	16	80	-124
60 à 64 ans	...	291	-43	3	-40	-331
65 à 69 ans	...	364	55	1	56	-308
70 à 74 ans	...	448	40	-4	36	-412
75 à 79 ans	...	461	-10	2	-8	-469
80 à 84 ans	...	521	27	0	27	-494
85 à 89 ans	...	468	-16	0	-16	-484
90 à 94 ans	...	305	-3	0	-3	-308
95 à 99 ans	...	79	0	0	0	-79
100 ans et plus	...	10	0	0	0	-10
Femmes	3 292	3 438	-1 209	1 214	5	-141
-1 an	3 292	9	13	1	14	3 297
0 à 4 ans	...	6	28	69	97	91
5 à 9 ans	...	4	-85	125	40	36
10 à 14 ans	...	3	-25	141	116	113
15 à 19 ans	...	10	-234	299	65	55
20 à 24 ans	...	10	-447	39	-408	-418
25 à 29 ans	...	11	-327	26	-301	-312
30 à 34 ans	...	11	-163	78	-85	-96
35 à 39 ans	...	15	-77	121	44	29
40 à 44 ans	...	22	-85	172	87	65
45 à 49 ans	...	53	-31	87	56	3
50 à 54 ans	...	81	108	49	157	76
55 à 59 ans	...	120	60	0	60	-60
60 à 64 ans	...	173	-2	-1	-3	-176
65 à 69 ans	...	228	27	3	30	-198
70 à 74 ans	...	300	-46	4	-42	-342
75 à 79 ans	...	371	13	1	14	-357
80 à 84 ans	...	523	47	0	47	-476
85 à 89 ans	...	629	11	0	11	-618
90 à 94 ans	...	559	6	0	6	-553
95 à 99 ans	...	252	0	0	0	-252
100 ans et plus	...	48	0	0	0	-48

1. Période allant du 1er juillet au 30 juin.

Note(s) : Estimations provisoires.

Tableau 2.2-6

## Estimations annuelles de la population et des facteurs de l'accroissement démographique selon le groupe d'âge et le sexe, 2014-2015 perspective provinciale — Québec

	Accroissement naturel		Solde de la migration interprovinciale	Solde de la migration internationale	Solde de la migration totale	Accroissement total
	Naissances	Décès				
	nombre					
Les deux sexes	86 950	65 350	-14 656	41 771	27 115	48 715
-1 an	86 950	352	-90	25	-65	86 533
0 à 4 ans	...	83	-1 163	3 389	2 226	2 143
5 à 9 ans	...	32	-1 113	2 899	1 786	1 754
10 à 14 ans	...	41	-791	2 355	1 564	1 523
15 à 19 ans	...	141	-597	7 398	6 801	6 660
20 à 24 ans	...	237	-1 010	4 808	3 798	3 561
25 à 29 ans	...	238	-2 661	5 296	2 635	2 397
30 à 34 ans	...	308	-2 193	6 043	3 850	3 542
35 à 39 ans	...	409	-1 464	4 270	2 806	2 397
40 à 44 ans	...	596	-741	2 216	1 475	879
45 à 49 ans	...	1 089	-646	1 291	645	-444
50 à 54 ans	...	2 033	-726	627	-99	-2 132
55 à 59 ans	...	3 108	-292	475	183	-2 925
60 à 64 ans	...	4 171	-300	277	-23	-4 194
65 à 69 ans	...	5 626	-291	217	-74	-5 700
70 à 74 ans	...	6 598	-166	156	-10	-6 608
75 à 79 ans	...	7 772	-147	62	-85	-7 857
80 à 84 ans	...	10 398	-145	-17	-162	-10 560
85 à 89 ans	...	10 687	-66	-1	-67	-10 754
90 à 94 ans	...	8 162	-36	-12	-48	-8 210
95 à 99 ans	...	2 767	-18	-3	-21	-2 788
100 ans et plus	...	502	0	0	0	-502
Hommes	44 595	32 460	-8 038	20 513	12 475	24 610
-1 an	44 595	186	-40	13	-27	44 382
0 à 4 ans	...	48	-610	1 753	1 143	1 095
5 à 9 ans	...	14	-636	1 482	846	832
10 à 14 ans	...	21	-346	1 213	867	846
15 à 19 ans	...	102	-496	3 734	3 238	3 136
20 à 24 ans	...	165	-569	2 425	1 856	1 691
25 à 29 ans	...	166	-1 187	2 222	1 035	869
30 à 34 ans	...	206	-1 291	2 853	1 562	1 356
35 à 39 ans	...	273	-943	2 174	1 231	958
40 à 44 ans	...	364	-499	1 168	669	305
45 à 49 ans	...	633	-457	684	227	-406
50 à 54 ans	...	1 209	-351	282	-69	-1 278
55 à 59 ans	...	1 869	-117	260	143	-1 726
60 à 64 ans	...	2 536	-166	105	-61	-2 597
65 à 69 ans	...	3 440	-52	74	22	-3 418
70 à 74 ans	...	3 854	-129	44	-85	-3 939
75 à 79 ans	...	4 329	-83	39	-44	-4 373
80 à 84 ans	...	5 254	-44	-11	-55	-5 309
85 à 89 ans	...	4 391	-8	3	-5	-4 396
90 à 94 ans	...	2 722	-12	-5	-17	-2 739
95 à 99 ans	...	613	-2	1	-1	-614
100 ans et plus	...	65	0	0	0	-65
Femmes	42 355	32 890	-6 618	21 258	14 640	24 105
-1 an	42 355	166	-50	12	-38	42 151
0 à 4 ans	...	35	-553	1 636	1 083	1 048
5 à 9 ans	...	18	-477	1 417	940	922
10 à 14 ans	...	20	-445	1 142	697	677
15 à 19 ans	...	39	-101	3 664	3 563	3 524
20 à 24 ans	...	72	-441	2 383	1 942	1 870
25 à 29 ans	...	72	-1 474	3 074	1 600	1 528
30 à 34 ans	...	102	-902	3 190	2 288	2 186
35 à 39 ans	...	136	-521	2 096	1 575	1 439
40 à 44 ans	...	232	-242	1 048	806	574
45 à 49 ans	...	456	-189	607	418	-38
50 à 54 ans	...	824	-375	345	-30	-854
55 à 59 ans	...	1 239	-175	215	40	-1 199
60 à 64 ans	...	1 635	-134	172	38	-1 597
65 à 69 ans	...	2 186	-239	143	-96	-2 282
70 à 74 ans	...	2 744	-37	112	75	-2 669
75 à 79 ans	...	3 443	-64	23	-41	-3 484
80 à 84 ans	...	5 144	-101	-6	-107	-5 251
85 à 89 ans	...	6 296	-58	-4	-62	-6 358
90 à 94 ans	...	5 440	-24	-7	-31	-5 471
95 à 99 ans	...	2 154	-16	-4	-20	-2 174
100 ans et plus	...	437	0	0	0	-437

1. Période allant du 1er juillet au 30 juin.

Note(s) : Estimations provisoires.

Tableau 2.2-7

## Estimations annuelles de la population et des facteurs de l'accroissement démographique selon le groupe d'âge et le sexe, 2014-2015 perspective provinciale — Ontario

	Accroissement naturel		Solde de la migration interprovinciale	Solde de la migration internationale	Solde de la migration totale	Accroissement total
	Naissances	Décès				
	nombre					
Les deux sexes	144 395	100 327	-8 763	79 060	70 297	114 365
-1 an	144 395	628	8	143	151	143 918
0 à 4 ans	...	162	-105	4 372	4 267	4 105
5 à 9 ans	...	59	-413	4 077	3 664	3 605
10 à 14 ans	...	74	178	5 762	5 940	5 866
15 à 19 ans	...	294	-525	22 591	22 066	21 772
20 à 24 ans	...	382	-3 375	12 723	9 348	8 966
25 à 29 ans	...	414	-1 196	7 326	6 130	5 716
30 à 34 ans	...	501	-844	8 078	7 234	6 733
35 à 39 ans	...	650	-455	5 077	4 622	3 972
40 à 44 ans	...	1 052	-1 138	2 441	1 303	251
45 à 49 ans	...	1 926	-358	1 267	909	-1 017
50 à 54 ans	...	3 462	-195	793	598	-2 864
55 à 59 ans	...	4 730	-493	890	397	-4 333
60 à 64 ans	...	6 051	-300	1 207	907	-5 144
65 à 69 ans	...	8 163	-30	998	968	-7 195
70 à 74 ans	...	9 399	116	855	971	-8 428
75 à 79 ans	...	11 970	177	429	606	-11 364
80 à 84 ans	...	15 583	-11	103	92	-15 491
85 à 89 ans	...	16 488	117	-39	78	-16 410
90 à 94 ans	...	13 004	49	-30	19	-12 985
95 à 99 ans	...	4 547	29	-4	25	-4 522
100 ans et plus	...	788	1	1	2	-786
Hommes	74 114	50 608	-5 761	38 707	32 946	56 452
-1 an	74 114	357	9	65	74	73 831
0 à 4 ans	...	94	60	2 201	2 167	2 167
5 à 9 ans	...	32	-228	2 113	1 885	1 853
10 à 14 ans	...	39	11	3 018	3 029	2 990
15 à 19 ans	...	206	-372	12 298	11 926	11 720
20 à 24 ans	...	279	-2 239	6 443	4 204	3 925
25 à 29 ans	...	273	-1 150	2 497	1 347	1 074
30 à 34 ans	...	330	-372	3 742	3 370	3 040
35 à 39 ans	...	385	-197	2 550	2 353	1 968
40 à 44 ans	...	622	-723	1 215	492	-130
45 à 49 ans	...	1 142	-229	642	413	-729
50 à 54 ans	...	2 095	-222	253	31	-2 064
55 à 59 ans	...	2 878	-282	216	-66	-2 944
60 à 64 ans	...	3 639	16	408	424	-3 215
65 à 69 ans	...	4 817	-200	379	179	-4 638
70 à 74 ans	...	5 387	68	408	476	-4 911
75 à 79 ans	...	6 628	128	216	344	-6 284
80 à 84 ans	...	8 106	71	53	124	-7 982
85 à 89 ans	...	7 312	61	-1	60	-7 252
90 à 94 ans	...	4 653	22	-10	12	-4 641
95 à 99 ans	...	1 208	6	0	6	-1 202
100 ans et plus	...	126	1	1	2	-124
Femmes	70 281	49 719	-3 002	40 353	37 351	57 913
-1 an	70 281	271	-1	78	77	70 087
0 à 4 ans	...	68	-165	2 171	2 006	1 938
5 à 9 ans	...	27	-185	1 964	1 779	1 752
10 à 14 ans	...	35	167	2 744	2 911	2 876
15 à 19 ans	...	88	-153	10 293	10 140	10 052
20 à 24 ans	...	103	-1 136	6 280	5 144	5 041
25 à 29 ans	...	141	-46	4 829	4 783	4 642
30 à 34 ans	...	171	-472	4 336	3 864	3 693
35 à 39 ans	...	265	-258	2 527	2 269	2 004
40 à 44 ans	...	430	-415	1 226	811	381
45 à 49 ans	...	784	-129	625	496	-288
50 à 54 ans	...	1 367	27	540	567	-800
55 à 59 ans	...	1 852	-211	674	463	-1 389
60 à 64 ans	...	2 412	-316	799	483	-1 929
65 à 69 ans	...	3 346	170	619	789	-2 557
70 à 74 ans	...	4 012	48	447	495	-3 517
75 à 79 ans	...	5 342	49	213	262	-5 080
80 à 84 ans	...	7 477	-82	50	-32	-7 509
85 à 89 ans	...	9 176	56	-38	18	-9 158
90 à 94 ans	...	8 351	27	-20	7	-8 344
95 à 99 ans	...	3 339	23	-4	19	-3 320
100 ans et plus	...	662	0	0	0	-662

1. Période allant du 1er juillet au 30 juin.

Note(s) : Estimations provisoires.

Tableau 2.2-8

Estimations annuelles de la population et des facteurs de l'accroissement démographique selon le groupe d'âge et le sexe, 2014-2015 perspective provinciale — Manitoba

	Accroissement naturel		Solde de la migration interprovinciale	Solde de la migration internationale	Solde de la migration totale	Accroissement total
	Naissances	Décès				
	nombre					
Les deux sexes	16 540	10 776	-7 759	15 131	7 372	13 136
-1 an	16 540	102	-57	50	-7	16 431
0 à 4 ans	...	31	-596	1 300	704	673
5 à 9 ans	...	11	-454	1 176	722	711
10 à 14 ans	...	17	-284	1 134	850	833
15 à 19 ans	...	66	-352	2 032	1 680	1 614
20 à 24 ans	...	77	-1 153	1 485	332	255
25 à 29 ans	...	63	-753	2 224	1 471	1 408
30 à 34 ans	...	76	-1 025	2 030	1 005	929
35 à 39 ans	...	100	-652	1 494	842	742
40 à 44 ans	...	139	-523	991	468	329
45 à 49 ans	...	204	-402	604	202	-2
50 à 54 ans	...	370	-444	303	-141	-511
55 à 59 ans	...	484	-423	103	-320	-804
60 à 64 ans	...	715	-123	84	-39	-754
65 à 69 ans	...	876	-104	58	-46	-922
70 à 74 ans	...	962	-184	40	-144	-1 106
75 à 79 ans	...	1 194	-61	22	-39	-1 233
80 à 84 ans	...	1 475	-172	7	-165	-1 640
85 à 89 ans	...	1 719	4	-6	-2	-1 721
90 à 94 ans	...	1 423	9	0	9	-1 414
95 à 99 ans	...	560	-10	0	-10	-570
100 ans et plus	...	112	0	0	0	-112
Hommes	8 453	5 417	-4 098	7 695	3 597	6 633
-1 an	8 453	62	-39	25	-14	8 377
0 à 4 ans	...	17	-354	663	309	292
5 à 9 ans	...	6	-198	606	408	402
10 à 14 ans	...	8	-165	596	431	423
15 à 19 ans	...	42	-211	1 163	952	910
20 à 24 ans	...	52	-553	740	187	135
25 à 29 ans	...	39	-426	986	560	521
30 à 34 ans	...	41	-507	1 010	503	462
35 à 39 ans	...	50	-441	775	334	284
40 à 44 ans	...	80	-237	493	256	176
45 à 49 ans	...	129	-214	307	93	-36
50 à 54 ans	...	226	-195	201	6	-220
55 à 59 ans	...	305	-271	52	-219	-524
60 à 64 ans	...	430	-22	35	13	-417
65 à 69 ans	...	521	-21	22	1	-520
70 à 74 ans	...	563	-117	12	-105	-668
75 à 79 ans	...	685	-26	12	-14	-699
80 à 84 ans	...	754	-87	0	-87	-841
85 à 89 ans	...	754	-5	-3	-8	-762
90 à 94 ans	...	504	1	0	1	-503
95 à 99 ans	...	130	-10	0	-10	-140
100 ans et plus	...	19	0	0	0	-19
Femmes	8 087	5 359	-3 661	7 436	3 775	6 503
-1 an	8 087	40	-18	25	7	8 054
0 à 4 ans	...	14	-242	637	395	381
5 à 9 ans	...	5	-256	570	314	309
10 à 14 ans	...	9	-119	538	419	410
15 à 19 ans	...	24	-141	869	728	704
20 à 24 ans	...	25	-600	745	145	120
25 à 29 ans	...	24	-327	1 238	911	887
30 à 34 ans	...	35	-518	1 020	502	467
35 à 39 ans	...	50	-211	719	508	458
40 à 44 ans	...	59	-286	498	212	153
45 à 49 ans	...	75	-188	297	109	34
50 à 54 ans	...	144	-249	102	-147	-291
55 à 59 ans	...	179	-152	51	-101	-280
60 à 64 ans	...	285	-101	49	-52	-337
65 à 69 ans	...	355	-83	36	-47	-402
70 à 74 ans	...	399	-67	28	-39	-438
75 à 79 ans	...	509	-35	10	-25	-534
80 à 84 ans	...	721	-85	7	-78	-799
85 à 89 ans	...	965	9	-3	6	-959
90 à 94 ans	...	919	8	0	8	-911
95 à 99 ans	...	430	0	0	0	-430
100 ans et plus	...	93	0	0	0	-93

1. Période allant du 1er juillet au 30 juin.

Note(s) : Estimations provisoires.

Tableau 2.2-9

## Estimations annuelles de la population et des facteurs de l'accroissement démographique selon le groupe d'âge et le sexe, 2014-2015 perspective provinciale — Saskatchewan

	Accroissement naturel		Solde de la migration interprovinciale	Solde de la migration internationale	Solde de la migration totale	Accroissement total
	Naissances	Décès				
	nombre					
Les deux sexes	15 676	9 798	-3 200	8 676	5 476	11 354
-1 an	15 676	79	-34	30	-4	15 593
0 à 4 ans	...	44	-172	764	592	548
5 à 9 ans	...	14	-89	942	853	839
10 à 14 ans	...	20	-123	810	687	667
15 à 19 ans	...	56	-151	915	764	708
20 à 24 ans	...	83	-40	996	956	873
25 à 29 ans	...	83	-575	1 459	884	801
30 à 34 ans	...	86	-477	1 072	595	509
35 à 39 ans	...	105	-158	873	715	610
40 à 44 ans	...	139	71	494	565	426
45 à 49 ans	...	191	-148	210	62	-129
50 à 54 ans	...	338	-41	43	2	-336
55 à 59 ans	...	464	-230	11	-219	-683
60 à 64 ans	...	591	-208	21	-187	-778
65 à 69 ans	...	710	-421	15	-406	-1 116
70 à 74 ans	...	805	-150	6	-144	-949
75 à 79 ans	...	1 031	13	9	22	-1 009
80 à 84 ans	...	1 381	-129	3	-126	-1 507
85 à 89 ans	...	1 540	-121	1	-120	-1 660
90 à 94 ans	...	1 357	-9	2	-7	-1 364
95 à 99 ans	...	564	-8	0	-8	-572
100 ans et plus	...	117	0	0	0	-117
Hommes	8 024	5 044	-1 198	3 985	2 787	5 767
-1 an	8 024	43	-21	18	-3	7 978
0 à 4 ans	...	22	-112	377	265	243
5 à 9 ans	...	7	-58	474	416	409
10 à 14 ans	...	11	-2	422	420	409
15 à 19 ans	...	39	51	515	566	527
20 à 24 ans	...	58	121	417	538	480
25 à 29 ans	...	61	-226	627	401	340
30 à 34 ans	...	57	-220	468	248	191
35 à 39 ans	...	67	-131	420	289	222
40 à 44 ans	...	92	54	197	251	159
45 à 49 ans	...	120	-85	76	-9	-129
50 à 54 ans	...	200	47	-22	25	-175
55 à 59 ans	...	288	-173	-12	-185	-473
60 à 64 ans	...	370	-62	-3	-65	-435
65 à 69 ans	...	439	-244	6	-238	-677
70 à 74 ans	...	468	-50	0	-50	-518
75 à 79 ans	...	584	35	4	39	-545
80 à 84 ans	...	726	-103	1	-102	-828
85 à 89 ans	...	713	-22	0	-22	-735
90 à 94 ans	...	493	3	0	3	-490
95 à 99 ans	...	158	0	0	0	-158
100 ans et plus	...	28	0	0	0	-28
Femmes	7 652	4 754	-2 002	4 691	2 689	5 587
-1 an	7 652	36	-13	12	-1	7 615
0 à 4 ans	...	22	-60	387	327	305
5 à 9 ans	...	7	-31	468	437	430
10 à 14 ans	...	9	-121	388	267	258
15 à 19 ans	...	17	-202	400	198	181
20 à 24 ans	...	25	-161	579	418	393
25 à 29 ans	...	22	-349	832	483	461
30 à 34 ans	...	29	-257	604	347	318
35 à 39 ans	...	38	-27	453	426	388
40 à 44 ans	...	47	17	297	314	267
45 à 49 ans	...	71	-63	134	71	0
50 à 54 ans	...	138	-88	65	-23	-161
55 à 59 ans	...	176	-57	23	-34	-210
60 à 64 ans	...	221	-146	24	-122	-343
65 à 69 ans	...	271	-177	9	-168	-439
70 à 74 ans	...	337	-100	6	-94	-431
75 à 79 ans	...	447	-22	5	-17	-464
80 à 84 ans	...	655	-26	2	-24	-679
85 à 89 ans	...	827	-99	1	-98	-925
90 à 94 ans	...	864	-12	2	-10	-874
95 à 99 ans	...	406	-8	0	-8	-414
100 ans et plus	...	89	0	0	0	-89

1. Période allant du 1er juillet au 30 juin.

Note(s) : Estimations provisoires.

Tableau 2.2-10

## Estimations annuelles de la population et des facteurs de l'accroissement démographique selon le groupe d'âge et le sexe, 2014-2015 perspective provinciale — Alberta

	Accroissement naturel		Solde de la migration interprovinciale	Solde de la migration internationale	Solde de la migration totale	Accroissement total
	Naissances	Décès				
	nombre					
Les deux sexes	57 677	24 096	28 921	13 058	41 979	75 560
-1 an	57 677	289	56	51	107	57 495
0 à 4 ans	...	82	920	1 973	2 893	2 811
5 à 9 ans	...	25	1 104	2 232	3 336	3 311
10 à 14 ans	...	38	689	2 413	3 102	3 064
15 à 19 ans	...	121	2 501	3 137	5 638	5 517
20 à 24 ans	...	188	8 446	2 673	11 119	10 931
25 à 29 ans	...	207	6 220	2 496	8 716	8 509
30 à 34 ans	...	242	3 890	825	4 715	4 473
35 à 39 ans	...	273	2 594	-169	2 425	2 152
40 à 44 ans	...	405	2 173	-872	1 301	896
45 à 49 ans	...	591	898	-967	-69	-660
50 à 54 ans	...	1 025	215	-779	-564	-1 589
55 à 59 ans	...	1 383	-15	-349	-364	-1 747
60 à 64 ans	...	1 668	-167	-54	-221	-1 889
65 à 69 ans	...	1 968	-301	168	-133	-2 101
70 à 74 ans	...	2 223	-62	159	97	-2 126
75 à 79 ans	...	2 543	-217	114	-103	-2 646
80 à 84 ans	...	3 411	46	8	54	-3 357
85 à 89 ans	...	3 494	-39	2	-37	-3 531
90 à 94 ans	...	2 723	-26	-2	-28	-2 751
95 à 99 ans	...	1 019	1	-1	0	-1 019
100 ans et plus	...	178	-5	0	-5	-183
Hommes	29 569	12 721	17 107	2 437	19 544	36 392
-1 an	29 569	152	25	35	60	29 477
0 à 4 ans	...	42	423	992	1 415	1 373
5 à 9 ans	...	11	556	1 156	1 712	1 701
10 à 14 ans	...	25	312	1 273	1 585	1 560
15 à 19 ans	...	78	1 470	1 601	3 071	2 993
20 à 24 ans	...	141	5 040	797	5 837	5 696
25 à 29 ans	...	143	3 601	386	3 987	3 844
30 à 34 ans	...	155	2 366	-255	2 111	1 956
35 à 39 ans	...	171	1 653	-610	1 043	872
40 à 44 ans	...	242	1 328	-930	398	156
45 à 49 ans	...	364	747	-878	-131	-495
50 à 54 ans	...	655	182	-654	-472	-1 127
55 à 59 ans	...	915	26	-393	-367	-1 282
60 à 64 ans	...	1 048	-141	-191	-332	-1 380
65 à 69 ans	...	1 162	-177	0	-177	-1 339
70 à 74 ans	...	1 301	-120	53	-67	-1 368
75 à 79 ans	...	1 444	-203	51	-152	-1 596
80 à 84 ans	...	1 819	51	10	61	-1 758
85 à 89 ans	...	1 601	3	-4	-1	-1 602
90 à 94 ans	...	981	-29	-2	-31	-1 012
95 à 99 ans	...	248	-1	0	-1	-249
100 ans et plus	...	23	-5	0	-5	-28
Femmes	28 108	11 375	11 814	10 621	22 435	39 168
-1 an	28 108	137	31	16	47	28 018
0 à 4 ans	...	40	497	981	1 478	1 438
5 à 9 ans	...	14	548	1 076	1 624	1 610
10 à 14 ans	...	13	377	1 140	1 517	1 504
15 à 19 ans	...	43	1 031	1 536	2 567	2 524
20 à 24 ans	...	47	3 406	1 876	5 282	5 235
25 à 29 ans	...	64	2 619	2 110	4 729	4 665
30 à 34 ans	...	87	1 524	1 080	2 604	2 517
35 à 39 ans	...	102	941	441	1 382	1 280
40 à 44 ans	...	163	845	58	903	740
45 à 49 ans	...	227	151	-89	62	-165
50 à 54 ans	...	370	33	-125	-92	-462
55 à 59 ans	...	468	-41	44	3	-465
60 à 64 ans	...	620	-26	137	111	-509
65 à 69 ans	...	806	-124	168	44	-762
70 à 74 ans	...	922	58	106	164	-758
75 à 79 ans	...	1 099	-14	63	49	-1 050
80 à 84 ans	...	1 592	-5	-2	-7	-1 599
85 à 89 ans	...	1 893	-42	6	-36	-1 929
90 à 94 ans	...	1 742	3	0	3	-1 739
95 à 99 ans	...	771	2	-1	1	-770
100 ans et plus	...	155	0	0	0	-155

1. Période allant du 1er juillet au 30 juin.

Note(s) : Estimations provisoires.

Tableau 2.2-11

## Estimations annuelles de la population et des facteurs de l'accroissement démographique selon le groupe d'âge et le sexe, 2014-2015 perspective provinciale — Colombie-Britannique

	Accroissement naturel		Solde de la migration interprovinciale	Solde de la migration internationale	Solde de la migration totale	Accroissement total
	Naissances	Décès				
	nombre					
Les deux sexes	44 323	34 633	12 413	22 621	35 034	44 724
-1 an	44 323	147	109	-9	100	44 276
0 à 4 ans	...	39	1 002	930	1 932	1 893
5 à 9 ans	...	20	816	1 490	2 306	2 286
10 à 14 ans	...	25	541	3 255	3 796	3 771
15 à 19 ans	...	101	-53	13 416	13 363	13 262
20 à 24 ans	...	166	279	1 550	1 829	1 663
25 à 29 ans	...	182	618	-190	428	246
30 à 34 ans	...	228	1 062	1 056	2 118	1 890
35 à 39 ans	...	262	867	1 140	2 007	1 745
40 à 44 ans	...	393	856	549	1 405	1 012
45 à 49 ans	...	664	735	-75	660	-4
50 à 54 ans	...	1 121	1 023	-375	648	-473
55 à 59 ans	...	1 557	1 166	-248	918	-639
60 à 64 ans	...	2 088	1 017	25	1 042	-1 046
65 à 69 ans	...	2 771	1 075	104	1 179	-1 592
70 à 74 ans	...	3 163	440	112	552	-2 611
75 à 79 ans	...	3 944	362	34	396	-3 548
80 à 84 ans	...	5 191	381	-78	303	-4 888
85 à 89 ans	...	5 679	85	-48	37	-5 642
90 à 94 ans	...	4 836	16	-17	-1	-4 837
95 à 99 ans	...	1 758	12	0	12	-1 746
100 ans et plus	...	298	4	0	4	-294
Hommes	22 791	17 984	6 164	10 149	16 313	21 120
-1 an	22 791	80	69	-6	63	22 774
0 à 4 ans	...	19	585	489	1 074	1 055
5 à 9 ans	...	11	483	745	1 228	1 217
10 à 14 ans	...	17	293	1 606	1 899	1 882
15 à 19 ans	...	66	-39	6 935	6 896	6 830
20 à 24 ans	...	116	24	364	388	272
25 à 29 ans	...	131	398	-478	-80	-211
30 à 34 ans	...	157	266	484	750	593
35 à 39 ans	...	164	490	621	1 111	947
40 à 44 ans	...	257	528	247	775	518
45 à 49 ans	...	405	272	-134	138	-267
50 à 54 ans	...	678	445	-335	110	-568
55 à 59 ans	...	989	674	-245	429	-560
60 à 64 ans	...	1 267	432	-88	344	-923
65 à 69 ans	...	1 646	608	-14	594	-1 052
70 à 74 ans	...	1 851	294	15	309	-1 542
75 à 79 ans	...	2 250	181	17	198	-2 052
80 à 84 ans	...	2 824	153	-42	111	-2 713
85 à 89 ans	...	2 623	-19	-28	-47	-2 670
90 à 94 ans	...	1 858	16	-5	11	-1 847
95 à 99 ans	...	510	7	1	8	-502
100 ans et plus	...	65	4	0	4	-61
Femmes	21 532	16 649	6 249	12 472	18 721	23 604
-1 an	21 532	67	40	-3	37	21 502
0 à 4 ans	...	20	417	441	858	838
5 à 9 ans	...	9	333	745	1 078	1 069
10 à 14 ans	...	8	248	1 649	1 897	1 889
15 à 19 ans	...	35	-14	6 481	6 432	6 432
20 à 24 ans	...	50	255	1 186	1 441	1 391
25 à 29 ans	...	51	220	288	508	457
30 à 34 ans	...	71	796	572	1 368	1 297
35 à 39 ans	...	98	377	519	896	798
40 à 44 ans	...	136	328	302	630	494
45 à 49 ans	...	259	463	59	522	263
50 à 54 ans	...	443	578	-40	538	95
55 à 59 ans	...	568	492	-3	489	-79
60 à 64 ans	...	821	585	113	698	-123
65 à 69 ans	...	1 125	467	118	585	-540
70 à 74 ans	...	1 312	146	97	243	-1 069
75 à 79 ans	...	1 694	181	17	198	-1 496
80 à 84 ans	...	2 367	228	-36	192	-2 175
85 à 89 ans	...	3 056	104	-20	84	-2 972
90 à 94 ans	...	2 978	0	-12	-12	-2 990
95 à 99 ans	...	1 248	5	-1	4	-1 244
100 ans et plus	...	233	0	0	0	-233

1. Période allant du 1er juillet au 30 juin.

Note(s) : Estimations provisoires.

Tableau 2.2-12

## Estimations annuelles de la population et des facteurs de l'accroissement démographique selon le groupe d'âge et le sexe, 2014-2015 perspective provinciale — Yukon

	Accroissement naturel		Solde de la migration interprovinciale	Solde de la migration internationale	Solde de la migration totale	Accroissement total
	Naissances	Décès				
nombre						
Les deux sexes	443	232	90	137	227	438
-1 an	443	3	7	1	8	448
0 à 4 ans	...	0	53	16	69	69
5 à 9 ans	...	0	-3	17	14	14
10 à 14 ans	...	0	4	17	21	21
15 à 19 ans	...	0	46	14	60	60
20 à 24 ans	...	1	-21	26	5	4
25 à 29 ans	...	5	28	31	59	54
30 à 34 ans	...	5	26	14	40	35
35 à 39 ans	...	2	71	-4	67	65
40 à 44 ans	...	7	35	3	38	31
45 à 49 ans	...	7	-19	2	-17	-24
50 à 54 ans	...	14	-73	-2	-75	-89
55 à 59 ans	...	17	0	1	1	-16
60 à 64 ans	...	25	-3	-2	-5	-30
65 à 69 ans	...	19	-52	2	-50	-69
70 à 74 ans	...	31	-4	0	-4	-35
75 à 79 ans	...	21	-4	1	-3	-24
80 à 84 ans	...	31	-1	0	-1	-32
85 à 89 ans	...	25	0	0	0	-25
90 à 94 ans	...	18	0	0	0	-18
95 à 99 ans	...	1	0	0	0	-1
100 ans et plus	...	0	0	0	0	0
Hommes	228	131	5	45	50	147
-1 an	228	2	1	1	2	228
0 à 4 ans	...	0	10	10	20	20
5 à 9 ans	...	0	7	7	14	14
10 à 14 ans	...	0	10	8	18	18
15 à 19 ans	...	0	34	4	38	38
20 à 24 ans	...	0	-23	12	-11	-11
25 à 29 ans	...	3	2	15	17	14
30 à 34 ans	...	3	1	5	6	3
35 à 39 ans	...	2	39	0	39	37
40 à 44 ans	...	4	-1	-9	-10	-14
45 à 49 ans	...	5	-10	-3	-13	-18
50 à 54 ans	...	8	1	-3	-2	-10
55 à 59 ans	...	12	-13	0	-13	-25
60 à 64 ans	...	15	-22	-2	-24	-39
65 à 69 ans	...	11	-23	0	-23	-34
70 à 74 ans	...	20	-1	0	-1	-21
75 à 79 ans	...	11	-6	0	-6	-17
80 à 84 ans	...	15	-1	0	-1	-16
85 à 89 ans	...	12	0	0	0	-12
90 à 94 ans	...	7	0	0	0	-7
95 à 99 ans	...	1	0	0	0	-1
100 ans et plus	...	0	0	0	0	0
Femmes	215	101	85	92	177	291
-1 an	215	1	6	0	6	220
0 à 4 ans	...	0	43	6	49	49
5 à 9 ans	...	0	-10	10	0	0
10 à 14 ans	...	0	-6	9	3	3
15 à 19 ans	...	0	12	10	22	22
20 à 24 ans	...	1	2	14	16	15
25 à 29 ans	...	2	26	16	42	40
30 à 34 ans	...	2	25	9	34	32
35 à 39 ans	...	0	32	-4	28	28
40 à 44 ans	...	3	36	12	48	45
45 à 49 ans	...	2	-9	5	-4	-6
50 à 54 ans	...	6	-74	1	-73	-79
55 à 59 ans	...	5	13	1	14	9
60 à 64 ans	...	10	19	0	19	9
65 à 69 ans	...	8	-29	2	-27	-35
70 à 74 ans	...	11	-3	0	-3	-14
75 à 79 ans	...	10	2	1	3	-7
80 à 84 ans	...	16	0	0	0	-16
85 à 89 ans	...	13	0	0	0	-13
90 à 94 ans	...	11	0	0	0	-11
95 à 99 ans	...	0	0	0	0	0
100 ans et plus	...	0	0	0	0	0

1. Période allant du 1er juillet au 30 juin.

Note(s) : Estimations provisoires.

Tableau 2.2-13

## Estimations annuelles de la population et des facteurs de l'accroissement démographique selon le groupe d'âge et le sexe, 2014-2015 perspective provinciale — Territoires du Nord-Ouest

	Accroissement naturel		Solde de la migration interprovinciale	Solde de la migration internationale	Solde de la migration totale	Accroissement total
	Naissances	Décès				
nombre						
Les deux sexes	687	205	-452	78	-374	108
-1 an	687	4	-15	0	-15	668
0 à 4 ans	...	0	-53	10	-43	-43
5 à 9 ans	...	0	35	11	46	46
10 à 14 ans	...	0	-107	13	-94	-94
15 à 19 ans	...	1	-1	15	14	13
20 à 24 ans	...	6	9	18	27	21
25 à 29 ans	...	4	34	6	40	36
30 à 34 ans	...	5	-64	0	-64	-69
35 à 39 ans	...	3	-7	11	4	1
40 à 44 ans	...	9	-78	1	-77	-86
45 à 49 ans	...	11	-43	-8	-51	-62
50 à 54 ans	...	16	7	-5	2	-14
55 à 59 ans	...	15	-65	-1	-66	-81
60 à 64 ans	...	16	-41	3	-38	-54
65 à 69 ans	...	22	-58	2	-56	-78
70 à 74 ans	...	21	-5	1	-4	-25
75 à 79 ans	...	22	0	0	0	-22
80 à 84 ans	...	19	0	1	1	-18
85 à 89 ans	...	13	0	0	0	-13
90 à 94 ans	...	15	0	0	0	-15
95 à 99 ans	...	3	0	0	0	-3
100 ans et plus	...	0	0	0	0	0
Hommes	348	115	-208	5	-203	30
-1 an	348	2	-12	0	-12	334
0 à 4 ans	...	0	-33	7	-26	-26
5 à 9 ans	...	0	42	5	47	47
10 à 14 ans	...	0	-69	4	-65	-65
15 à 19 ans	...	1	-14	9	-5	-6
20 à 24 ans	...	5	13	10	23	18
25 à 29 ans	...	2	18	-6	12	10
30 à 34 ans	...	3	-19	-14	-33	-36
35 à 39 ans	...	2	-2	1	-1	-3
40 à 44 ans	...	5	-37	-3	-40	-45
45 à 49 ans	...	5	-24	-8	-32	-37
50 à 54 ans	...	8	12	-4	8	0
55 à 59 ans	...	10	-13	-1	-14	-24
60 à 64 ans	...	9	-34	2	-32	-41
65 à 69 ans	...	15	-33	1	-32	-47
70 à 74 ans	...	11	-3	1	-2	-13
75 à 79 ans	...	14	0	0	0	-14
80 à 84 ans	...	12	0	1	1	-11
85 à 89 ans	...	5	0	0	0	-5
90 à 94 ans	...	5	0	0	0	-5
95 à 99 ans	...	1	0	0	0	-1
100 ans et plus	...	0	0	0	0	0
Femmes	339	90	-244	73	-171	78
-1 an	339	2	-3	0	-3	334
0 à 4 ans	...	0	-20	3	-17	-17
5 à 9 ans	...	0	-7	6	-1	-1
10 à 14 ans	...	0	-38	9	-29	-29
15 à 19 ans	...	0	13	6	19	19
20 à 24 ans	...	1	-4	8	4	3
25 à 29 ans	...	2	16	12	28	26
30 à 34 ans	...	2	-45	14	-31	-33
35 à 39 ans	...	1	-5	10	5	4
40 à 44 ans	...	4	-41	4	-37	-41
45 à 49 ans	...	6	-19	0	-19	-25
50 à 54 ans	...	8	-5	-1	-6	-14
55 à 59 ans	...	5	-52	0	-52	-57
60 à 64 ans	...	7	-7	1	-6	-13
65 à 69 ans	...	7	-25	1	-24	-31
70 à 74 ans	...	10	-2	0	-2	-12
75 à 79 ans	...	8	0	0	0	-8
80 à 84 ans	...	7	0	0	0	-7
85 à 89 ans	...	8	0	0	0	-8
90 à 94 ans	...	10	0	0	0	-10
95 à 99 ans	...	2	0	0	0	-2
100 ans et plus	...	0	0	0	0	0

1. Période allant du 1er juillet au 30 juin.

Note(s) : Estimations provisoires.

Tableau 2.2-14

## Estimations annuelles de la population et des facteurs de l'accroissement démographique selon le groupe d'âge et le sexe, 2014-2015 perspective provinciale — Nunavut

	Accroissement naturel		Solde de la migration interprovinciale	Solde de la migration internationale	Solde de la migration totale	Accroissement total
	Naissances	Décès				
	nombre					
Les deux sexes	898	189	133	-6	127	836
-1 an	898	11	-4	0	-4	883
0 à 4 ans	...	8	-18	2	-16	-24
5 à 9 ans	...	2	-19	3	-16	-18
10 à 14 ans	...	0	-9	2	-7	-7
15 à 19 ans	...	8	0	5	5	-3
20 à 24 ans	...	11	8	4	12	1
25 à 29 ans	...	10	100	-6	94	84
30 à 34 ans	...	7	46	-12	34	27
35 à 39 ans	...	6	-43	-1	-44	-50
40 à 44 ans	...	9	57	2	59	50
45 à 49 ans	...	8	-9	3	-6	-14
50 à 54 ans	...	11	61	-9	52	41
55 à 59 ans	...	13	22	1	23	10
60 à 64 ans	...	15	-19	0	-19	-34
65 à 69 ans	...	20	-10	0	-10	-30
70 à 74 ans	...	18	-8	0	-8	-26
75 à 79 ans	...	14	-21	0	-21	-35
80 à 84 ans	...	12	-1	0	-1	-13
85 à 89 ans	...	3	0	0	0	-3
90 à 94 ans	...	3	0	0	0	-3
95 à 99 ans	...	0	0	0	0	0
100 ans et plus	...	0	0	0	0	0
Hommes	461	110	40	-10	30	381
-1 an	461	8	2	0	2	455
0 à 4 ans	...	5	2	1	3	-2
5 à 9 ans	...	1	-39	3	-36	-37
10 à 14 ans	...	0	-7	1	-6	-6
15 à 19 ans	...	5	-5	1	-4	-9
20 à 24 ans	...	8	-7	2	-5	-13
25 à 29 ans	...	7	39	-5	34	27
30 à 34 ans	...	4	32	-8	24	20
35 à 39 ans	...	4	14	0	14	10
40 à 44 ans	...	5	16	-1	15	10
45 à 49 ans	...	5	7	2	9	4
50 à 54 ans	...	7	26	-7	19	12
55 à 59 ans	...	9	15	1	16	7
60 à 64 ans	...	8	-37	0	-37	-45
65 à 69 ans	...	10	-11	0	-11	-21
70 à 74 ans	...	10	0	0	0	-10
75 à 79 ans	...	6	-7	0	-7	-13
80 à 84 ans	...	5	0	0	0	-5
85 à 89 ans	...	1	0	0	0	-1
90 à 94 ans	...	2	0	0	0	-2
95 à 99 ans	...	0	0	0	0	0
100 ans et plus	...	0	0	0	0	0
Femmes	437	79	93	4	97	455
-1 an	437	3	-6	0	-6	428
0 à 4 ans	...	3	-20	1	-19	-22
5 à 9 ans	...	1	20	0	20	19
10 à 14 ans	...	0	-2	1	-1	-1
15 à 19 ans	...	3	5	4	9	6
20 à 24 ans	...	3	15	2	17	14
25 à 29 ans	...	3	61	-1	60	57
30 à 34 ans	...	3	14	-4	10	7
35 à 39 ans	...	2	-57	-1	-58	-60
40 à 44 ans	...	4	41	3	44	40
45 à 49 ans	...	3	-16	1	-15	-18
50 à 54 ans	...	4	35	-2	33	29
55 à 59 ans	...	4	7	0	7	3
60 à 64 ans	...	7	18	0	18	11
65 à 69 ans	...	10	1	0	1	-9
70 à 74 ans	...	8	-8	0	-8	-16
75 à 79 ans	...	8	-14	0	-14	-22
80 à 84 ans	...	7	-1	0	-1	-8
85 à 89 ans	...	2	0	0	0	-2
90 à 94 ans	...	1	0	0	0	-1
95 à 99 ans	...	0	0	0	0	0
100 ans et plus	...	0	0	0	0	0

1. Période allant du 1er juillet au 30 juin.

Note(s) : Estimations provisoires.

Tableau 2.3-1

## Estimations annuelles des composantes démographiques selon le groupe d'âge et le sexe, 2014-2015 perspective provinciale — Canada

	Accroissement naturel		Migration interprovinciale		Migration internationale			Solde de l'émigration temporaire	Solde de résidents non permanents
	Naissances	Décès	Entrants	Sortants	Immigrants	Émigrants	Émigrants de retour		
	nombre								
Les deux sexes	388 729	268 056	286 356	286 356	239 779	60 071	36 482	18 413	-10 334
-1 an	388 729	1 698	2 233	2 233	540	443	266	136	64
0 à 4 ans	...	489	20 053	20 053	15 806	4 453	2 442	1 317	767
5 à 9 ans	...	182	13 860	13 860	16 239	3 777	1 973	1 118	207
10 à 14 ans	...	241	11 592	11 592	15 102	2 509	1 831	757	2 911
15 à 19 ans	...	862	17 069	17 069	13 011	1 648	2 322	504	38 591
20 à 24 ans	...	1 245	36 473	36 473	19 088	4 555	4 890	1 402	7 038
25 à 29 ans	...	1 300	48 242	48 242	39 848	8 160	5 108	2 513	-15 776
30 à 34 ans	...	1 566	31 168	31 168	40 421	7 843	3 960	2 394	-14 603
35 à 39 ans	...	1 958	22 831	22 831	28 174	6 369	3 052	1 913	-9 682
40 à 44 ans	...	2 991	17 754	17 754	18 127	5 365	2 524	1 638	-7 168
45 à 49 ans	...	5 087	16 343	16 343	11 279	4 187	2 308	1 318	-5 401
50 à 54 ans	...	9 107	13 262	13 262	6 877	3 441	1 786	1 104	-3 426
55 à 59 ans	...	12 857	10 830	10 830	4 693	2 492	1 395	808	-1 887
60 à 64 ans	...	16 843	7 965	7 965	3 849	1 711	1 015	547	-1 102
65 à 69 ans	...	22 268	6 309	6 309	3 025	1 176	556	368	-509
70 à 74 ans	...	25 610	3 873	3 873	2 041	766	473	228	-193
75 à 79 ans	...	31 351	3 033	3 033	1 108	517	336	155	-93
80 à 84 ans	...	40 849	2 087	2 087	391	369	162	113	-43
85 à 89 ans	...	42 985	1 042	1 042	120	206	72	60	-15
90 à 94 ans	...	34 196	273	273	33	72	7	19	-8
95 à 99 ans	...	12 191	59	59	6	12	3	1	-4
100 ans et plus	...	2 180	5	5	1	0	1	0	-2
Hommes	199 381	136 064	147 079	147 079	115 109	30 984	17 889	9 541	-5 425
-1 an	199 381	937	1 152	1 152	289	231	135	71	26
0 à 4 ans	...	270	10 408	10 408	8 084	2 305	1 226	685	412
5 à 9 ans	...	92	7 206	7 206	8 312	1 936	980	576	159
10 à 14 ans	...	137	5 693	5 693	7 876	1 286	915	389	1 473
15 à 19 ans	...	589	8 792	8 792	6 604	864	1 109	264	20 930
20 à 24 ans	...	893	18 384	18 384	8 153	2 197	2 143	678	4 214
25 à 29 ans	...	890	24 562	24 562	17 880	3 859	2 296	1 192	-9 087
30 à 34 ans	...	1 023	16 121	16 121	19 037	3 786	1 969	1 154	-7 594
35 à 39 ans	...	1 213	12 129	12 129	13 915	3 219	1 504	965	-5 021
40 à 44 ans	...	1 817	9 965	9 965	8 933	2 969	1 349	907	-3 696
45 à 49 ans	...	3 057	8 873	8 873	5 682	2 444	1 267	779	-2 832
50 à 54 ans	...	5 533	6 863	6 863	3 415	2 030	979	654	-1 948
55 à 59 ans	...	7 954	5 679	5 679	2 199	1 409	729	459	-1 168
60 à 64 ans	...	10 257	3 852	3 852	1 713	925	519	298	-770
65 à 69 ans	...	13 321	3 159	3 159	1 295	617	295	196	-337
70 à 74 ans	...	14 875	1 679	1 679	946	396	218	119	-129
75 à 79 ans	...	17 560	1 308	1 308	521	244	174	73	-33
80 à 84 ans	...	21 209	822	822	187	161	56	52	-16
85 à 89 ans	...	18 838	340	340	50	74	23	23	-7
90 à 94 ans	...	12 141	71	71	13	29	2	7	-1
95 à 99 ans	...	3 103	16	16	5	3	0	0	0
100 ans et plus	...	355	5	5	0	0	1	0	0
Femmes	189 348	131 992	139 277	139 277	124 670	29 087	18 593	8 872	-4 909
-1 an	189 348	761	1 081	1 081	251	212	131	65	38
0 à 4 ans	...	219	9 645	9 645	7 722	2 148	1 216	632	355
5 à 9 ans	...	90	6 654	6 654	7 927	1 841	993	542	48
10 à 14 ans	...	104	5 899	5 899	7 226	1 223	916	368	1 438
15 à 19 ans	...	273	8 277	8 277	6 407	784	1 213	240	17 661
20 à 24 ans	...	352	18 089	18 089	10 935	2 358	2 747	724	2 824
25 à 29 ans	...	410	23 680	23 680	21 968	4 301	2 812	1 321	-6 689
30 à 34 ans	...	543	15 047	15 047	21 384	4 057	1 991	1 240	-7 009
35 à 39 ans	...	745	10 702	10 702	14 259	3 150	1 548	948	-4 661
40 à 44 ans	...	1 174	7 789	7 789	9 194	2 396	1 175	731	-3 472
45 à 49 ans	...	2 030	7 470	7 470	5 597	1 743	1 041	539	-2 569
50 à 54 ans	...	3 574	6 399	6 399	3 462	1 411	807	450	-1 478
55 à 59 ans	...	4 903	5 151	5 151	2 494	1 083	666	349	-719
60 à 64 ans	...	6 586	4 113	4 113	2 136	786	496	249	-332
65 à 69 ans	...	8 947	3 150	3 150	1 730	559	261	172	-172
70 à 74 ans	...	10 735	2 194	2 194	1 095	370	255	109	-64
75 à 79 ans	...	13 791	1 725	1 725	587	273	162	82	-60
80 à 84 ans	...	19 640	1 265	1 265	204	208	106	61	-27
85 à 89 ans	...	24 147	702	702	70	132	49	37	-8
90 à 94 ans	...	22 055	202	202	20	43	5	12	-7
95 à 99 ans	...	9 088	43	43	1	9	3	1	-4
100 ans et plus	...	1 825	0	0	1	0	0	0	-2

1. Période allant du 1er juillet au 30 juin.

Note(s) : Estimations provisoires.

Tableau 2.3-2

## Estimations annuelles des composantes démographiques selon le groupe d'âge et le sexe, 2014-2015 perspective provinciale — Terre-Neuve-et-Labrador

	Accroissement naturel		Migration interprovinciale		Migration internationale				Solde de l'émigration temporaire	Solde de résidents non permanents
	Naissances	Décès	Entrants	Sortants	Immigrants	Émigrants	Émigrants de retour			
	nombre									
Les deux sexes	4 409	4 960	7 212	8 610	846	425	161	125	179	
-1 an	4 409	19	70	42	0	3	2	1	0	
0 à 4 ans	...	9	608	397	61	29	10	10	1	
5 à 9 ans	...	7	416	259	70	25	10	10	22	
10 à 14 ans	...	8	365	364	69	16	10	6	20	
15 à 19 ans	...	16	394	730	43	12	11	2	163	
20 à 24 ans	...	17	564	1 378	57	45	23	13	180	
25 à 29 ans	...	19	1 087	1 539	134	60	23	20	-5	
30 à 34 ans	...	26	691	725	143	56	20	20	-20	
35 à 39 ans	...	34	531	670	125	45	10	11	-41	
40 à 44 ans	...	59	408	539	62	33	10	10	-18	
45 à 49 ans	...	92	603	403	36	28	10	10	-25	
50 à 54 ans	...	156	486	483	18	23	10	10	-26	
55 à 59 ans	...	234	410	398	13	17	10	1	-36	
60 à 64 ans	...	358	303	269	6	13	2	1	-22	
65 à 69 ans	...	492	120	161	4	10	0	0	-15	
70 à 74 ans	...	554	66	122	3	9	0	0	2	
75 à 79 ans	...	703	51	69	1	1	0	0	-1	
80 à 84 ans	...	787	30	48	1	0	0	0	0	
85 à 89 ans	...	707	9	6	0	0	0	0	1	
90 à 94 ans	...	473	0	3	0	0	0	0	0	
95 à 99 ans	...	161	0	5	0	0	0	0	0	
100 ans et plus	...	29	0	0	0	0	0	0	-1	
Hommes	2 257	2 622	3 667	4 489	423	212	77	62	180	
-1 an	2 257	9	35	17	0	2	1	1	0	
0 à 4 ans	...	5	306	175	29	15	5	5	1	
5 à 9 ans	...	4	211	173	38	13	5	5	12	
10 à 14 ans	...	6	182	207	30	8	5	3	12	
15 à 19 ans	...	11	197	322	26	6	5	1	101	
20 à 24 ans	...	11	257	743	23	19	10	5	135	
25 à 29 ans	...	12	544	774	67	28	10	10	4	
30 à 34 ans	...	18	343	396	65	29	10	10	15	
35 à 39 ans	...	20	270	410	64	23	5	6	-3	
40 à 44 ans	...	32	225	295	35	18	5	5	-2	
45 à 49 ans	...	57	320	200	20	15	5	5	-26	
50 à 54 ans	...	100	259	198	10	13	5	5	-20	
55 à 59 ans	...	152	218	229	9	7	5	1	-27	
60 à 64 ans	...	234	154	141	3	5	1	0	-14	
65 à 69 ans	...	302	74	72	1	5	0	0	-11	
70 à 74 ans	...	330	31	72	2	5	0	0	2	
75 à 79 ans	...	399	27	42	0	1	0	0	0	
80 à 84 ans	...	405	13	20	1	0	0	0	0	
85 à 89 ans	...	308	1	3	0	0	0	0	1	
90 à 94 ans	...	161	0	0	0	0	0	0	0	
95 à 99 ans	...	41	0	0	0	0	0	0	0	
100 ans et plus	...	5	0	0	0	0	0	0	0	
Femmes	2 152	2 338	3 545	4 121	423	213	84	63	-1	
-1 an	2 152	10	35	25	0	1	1	0	0	
0 à 4 ans	...	4	302	222	32	14	5	5	0	
5 à 9 ans	...	3	205	86	32	12	5	5	10	
10 à 14 ans	...	2	183	157	39	8	5	3	8	
15 à 19 ans	...	5	197	408	17	6	6	1	62	
20 à 24 ans	...	6	307	635	34	26	13	8	45	
25 à 29 ans	...	7	543	765	67	32	13	10	-9	
30 à 34 ans	...	8	348	329	78	27	10	10	-35	
35 à 39 ans	...	14	261	260	61	22	5	5	-38	
40 à 44 ans	...	27	183	244	27	15	5	5	-16	
45 à 49 ans	...	35	283	203	16	13	5	5	1	
50 à 54 ans	...	56	227	285	8	10	5	5	-6	
55 à 59 ans	...	82	192	169	4	10	5	0	-9	
60 à 64 ans	...	124	149	128	3	8	1	1	-8	
65 à 69 ans	...	190	46	89	3	5	0	0	-4	
70 à 74 ans	...	224	35	50	1	4	0	0	0	
75 à 79 ans	...	304	24	27	1	0	0	0	-1	
80 à 84 ans	...	382	17	28	0	0	0	0	0	
85 à 89 ans	...	399	8	3	0	0	0	0	0	
90 à 94 ans	...	312	0	3	0	0	0	0	0	
95 à 99 ans	...	120	0	5	0	0	0	0	0	
100 ans et plus	...	24	0	0	0	0	0	0	-1	

1. Période allant du 1er juillet au 30 juin.

Note(s) : Estimations provisoires.

Tableau 2.3-3

## Estimations annuelles des composantes démographiques selon le groupe d'âge et le sexe, 2014-2015 perspective provinciale — Île-du-Prince-Édouard

	Accroissement naturel		Migration interprovinciale		Migration internationale				Solde de l'émigration temporaire	Solde de résidents non permanents
	Naissances	Décès	Entrants	Sortants	Immigrants	Émigrants	Émigrants de retour			
	nombre									
Les deux sexes	1 428	1 338	2 202	3 445	1 336	156	92	36	202	
-1 an	1 428	4	15	21	0	1	0	0	0	
0 à 4 ans	...	2	152	117	122	10	10	0	3	
5 à 9 ans	...	1	95	81	143	10	8	0	-7	
10 à 14 ans	...	3	75	176	120	7	0	0	42	
15 à 19 ans	...	7	120	300	98	4	7	0	147	
20 à 24 ans	...	6	256	737	58	16	12	6	99	
25 à 29 ans	...	8	322	612	76	20	12	10	-33	
30 à 34 ans	...	9	198	156	107	20	10	10	-7	
35 à 39 ans	...	11	153	331	193	18	10	9	-9	
40 à 44 ans	...	18	125	211	205	10	10	1	19	
45 à 49 ans	...	26	185	221	127	10	10	0	-14	
50 à 54 ans	...	42	151	178	48	10	3	0	-24	
55 à 59 ans	...	63	115	88	32	10	0	0	-5	
60 à 64 ans	...	89	80	68	2	9	0	0	-6	
65 à 69 ans	...	124	62	7	4	1	0	0	-2	
70 à 74 ans	...	134	38	15	0	0	0	0	0	
75 à 79 ans	...	167	39	51	1	0	0	0	-1	
80 à 84 ans	...	195	19	53	0	0	0	0	0	
85 à 89 ans	...	204	2	4	0	0	0	0	0	
90 à 94 ans	...	149	0	16	0	0	0	0	0	
95 à 99 ans	...	63	0	2	0	0	0	0	0	
100 ans et plus	...	13	0	0	0	0	0	0	0	
Hommes	720	675	1 088	1 766	661	80	45	18	108	
-1 an	720	2	8	12	0	1	0	0	0	
0 à 4 ans	...	1	78	73	56	5	5	0	1	
5 à 9 ans	...	0	54	59	73	5	4	0	-4	
10 à 14 ans	...	2	40	74	67	4	0	0	26	
15 à 19 ans	...	6	58	130	50	2	3	0	74	
20 à 24 ans	...	5	114	385	31	7	5	2	47	
25 à 29 ans	...	7	160	331	36	10	5	5	-9	
30 à 34 ans	...	5	95	85	41	10	5	5	3	
35 à 39 ans	...	6	75	161	84	10	5	5	-12	
40 à 44 ans	...	10	67	110	86	5	5	1	12	
45 à 49 ans	...	16	94	97	82	5	5	0	-10	
50 à 54 ans	...	25	75	92	30	5	3	0	-12	
55 à 59 ans	...	37	59	69	18	5	0	0	-4	
60 à 64 ans	...	56	36	28	2	5	0	0	-1	
65 à 69 ans	...	75	37	1	4	1	0	0	-2	
70 à 74 ans	...	78	15	7	0	0	0	0	-1	
75 à 79 ans	...	100	15	3	1	0	0	0	0	
80 à 84 ans	...	103	8	45	0	0	0	0	0	
85 à 89 ans	...	75	0	4	0	0	0	0	0	
90 à 94 ans	...	48	0	0	0	0	0	0	0	
95 à 99 ans	...	16	0	0	0	0	0	0	0	
100 ans et plus	...	2	0	0	0	0	0	0	0	
Femmes	708	663	1 114	1 679	675	76	47	18	94	
-1 an	708	2	7	9	0	0	0	0	0	
0 à 4 ans	...	1	74	44	66	5	5	0	2	
5 à 9 ans	...	1	41	22	70	5	4	0	-3	
10 à 14 ans	...	1	35	102	53	3	0	0	16	
15 à 19 ans	...	1	62	170	48	2	4	0	73	
20 à 24 ans	...	1	142	352	27	9	7	4	52	
25 à 29 ans	...	1	162	281	40	10	7	5	-24	
30 à 34 ans	...	4	103	71	66	10	5	5	-10	
35 à 39 ans	...	5	78	170	109	8	5	4	3	
40 à 44 ans	...	8	58	101	119	5	5	0	7	
45 à 49 ans	...	10	91	124	45	5	5	0	-4	
50 à 54 ans	...	17	76	86	18	5	0	0	-12	
55 à 59 ans	...	26	56	19	14	5	0	0	-1	
60 à 64 ans	...	33	44	40	0	4	0	0	-5	
65 à 69 ans	...	49	25	6	0	0	0	0	0	
70 à 74 ans	...	56	23	8	0	0	0	0	1	
75 à 79 ans	...	67	24	48	0	0	0	0	-1	
80 à 84 ans	...	92	11	8	0	0	0	0	0	
85 à 89 ans	...	129	2	0	0	0	0	0	0	
90 à 94 ans	...	101	0	16	0	0	0	0	0	
95 à 99 ans	...	47	0	2	0	0	0	0	0	
100 ans et plus	...	11	0	0	0	0	0	0	0	

1. Période allant du 1er juillet au 30 juin.

Note(s) : Estimations provisoires.

Tableau 2.3-4

## Estimations annuelles des composantes démographiques selon le groupe d'âge et le sexe, 2014-2015 perspective provinciale — Nouvelle-Écosse

	Accroissement naturel		Migration interprovinciale		Migration internationale				Solde de l'émigration temporaire	Solde de résidents non permanents
	Naissances	Décès	Entrants	Sortants	Immigrants	Émigrants	Émigrants de retour			
	nombre									
Les deux sexes	8 588	9 150	15 003	16 289	2 674	1 074	612	231	482	
-1 an	8 588	36	117	109	7	7	4	2	0	
0 à 4 ans	...	16	1 022	1 041	220	73	41	15	5	
5 à 9 ans	...	4	698	713	252	63	32	12	10	
10 à 14 ans	...	7	620	587	178	40	30	9	108	
15 à 19 ans	...	24	948	884	122	30	39	5	1 010	
20 à 24 ans	...	38	1 971	2 722	152	113	83	24	210	
25 à 29 ans	...	33	2 408	2 732	357	152	87	33	-405	
30 à 34 ans	...	41	1 468	1 651	506	139	66	30	-205	
35 à 39 ans	...	55	1 120	1 391	343	113	52	25	-104	
40 à 44 ans	...	88	911	1 130	210	82	43	17	-69	
45 à 49 ans	...	150	928	1 038	131	68	38	15	-23	
50 à 54 ans	...	302	756	696	59	55	30	13	-8	
55 à 59 ans	...	465	622	455	58	41	22	10	-13	
60 à 64 ans	...	592	481	338	33	39	18	10	-20	
65 à 69 ans	...	885	350	254	19	28	10	9	-12	
70 à 74 ans	...	954	221	159	17	18	10	2	-5	
75 à 79 ans	...	1 138	184	259	9	10	7	0	0	
80 à 84 ans	...	1 322	116	106	1	3	0	0	2	
85 à 89 ans	...	1 329	47	23	0	0	0	0	1	
90 à 94 ans	...	1 169	14	1	0	0	0	0	0	
95 à 99 ans	...	417	1	0	0	0	0	0	0	
100 ans et plus	...	85	0	0	0	0	0	0	0	
Hommes	4 398	4 613	7 495	8 417	1 345	547	301	124	259	
-1 an	4 398	19	62	47	3	4	2	1	0	
0 à 4 ans	...	10	533	517	108	40	21	10	4	
5 à 9 ans	...	3	359	386	139	33	16	7	-4	
10 à 14 ans	...	3	308	280	94	21	15	5	63	
15 à 19 ans	...	16	462	501	59	15	18	3	583	
20 à 24 ans	...	30	955	1 355	59	48	37	10	89	
25 à 29 ans	...	23	1 194	1 440	160	70	39	15	-268	
30 à 34 ans	...	23	722	852	249	71	33	15	-106	
35 à 39 ans	...	36	571	739	175	59	26	13	-37	
40 à 44 ans	...	49	501	626	115	46	23	10	-25	
45 à 49 ans	...	101	475	568	71	36	20	10	2	
50 à 54 ans	...	186	374	392	33	32	16	8	1	
55 à 59 ans	...	286	315	204	35	21	12	5	-11	
60 à 64 ans	...	354	224	166	24	20	9	5	-19	
65 à 69 ans	...	519	193	133	10	15	5	5	-10	
70 à 74 ans	...	554	99	48	6	11	5	2	-5	
75 à 79 ans	...	649	78	84	5	5	4	0	0	
80 à 84 ans	...	665	49	72	0	0	0	0	1	
85 à 89 ans	...	575	19	7	0	0	0	0	1	
90 à 94 ans	...	402	2	0	0	0	0	0	0	
95 à 99 ans	...	98	0	0	0	0	0	0	0	
100 ans et plus	...	12	0	0	0	0	0	0	0	
Femmes	4 190	4 537	7 508	7 872	1 329	527	311	107	223	
-1 an	4 190	17	55	62	4	3	2	1	0	
0 à 4 ans	...	6	489	524	112	33	20	5	1	
5 à 9 ans	...	1	339	327	113	30	16	5	14	
10 à 14 ans	...	4	312	307	84	19	15	4	45	
15 à 19 ans	...	8	486	383	63	15	21	2	427	
20 à 24 ans	...	8	1 016	1 367	93	65	46	14	121	
25 à 29 ans	...	10	1 214	1 292	197	82	48	18	-137	
30 à 34 ans	...	18	746	799	257	68	33	15	-99	
35 à 39 ans	...	19	549	652	168	54	26	12	-67	
40 à 44 ans	...	39	410	504	95	36	20	7	-44	
45 à 49 ans	...	49	453	470	60	32	18	5	-25	
50 à 54 ans	...	116	382	304	26	23	14	5	-9	
55 à 59 ans	...	179	307	251	23	20	10	5	-2	
60 à 64 ans	...	238	257	172	9	19	9	5	-1	
65 à 69 ans	...	366	157	121	9	13	5	4	-2	
70 à 74 ans	...	400	122	111	11	7	5	0	0	
75 à 79 ans	...	489	106	175	4	5	3	0	0	
80 à 84 ans	...	657	67	34	1	3	0	0	1	
85 à 89 ans	...	754	28	16	0	0	0	0	0	
90 à 94 ans	...	767	12	1	0	0	0	0	0	
95 à 99 ans	...	319	1	0	0	0	0	0	0	
100 ans et plus	...	73	0	0	0	0	0	0	0	

1. Période allant du 1er juillet au 30 juin.

Note(s) : Estimations provisoires.

Tableau 2.3-5

## Estimations annuelles des composantes démographiques selon le groupe d'âge et le sexe, 2014-2015 perspective provinciale — Nouveau-Brunswick

	Accroissement naturel		Migration interprovinciale		Migration internationale				Solde de l'émigration temporaire	Solde de résidents non permanents
	Naissances	Décès	Entrants	Sortants	Immigrants	Émigrants	Émigrants de retour			
	nombre									
Les deux sexes	6 715	7 002	9 694	12 494	2 793	260	260	184	-229	
-1 an	6 715	24	80	90	3	2	2	2	0	
0 à 4 ans	...	13	734	829	160	19	20	10	2	
5 à 9 ans	...	7	529	549	269	15	15	10	-2	
10 à 14 ans	...	8	438	469	314	10	10	9	13	
15 à 19 ans	...	27	542	958	239	7	17	4	417	
20 à 24 ans	...	33	1 067	2 164	144	28	34	20	-11	
25 à 29 ans	...	34	1 422	2 171	194	36	35	26	-253	
30 à 34 ans	...	32	907	1 153	290	33	30	23	-174	
35 à 39 ans	...	48	698	863	311	28	21	20	-71	
40 à 44 ans	...	77	547	823	413	20	20	14	-63	
45 à 49 ans	...	128	688	750	253	18	19	10	-49	
50 à 54 ans	...	217	578	441	124	13	12	10	-16	
55 à 59 ans	...	324	445	321	42	10	10	10	-16	
60 à 64 ans	...	464	341	386	14	10	10	10	-2	
65 à 69 ans	...	592	252	170	12	9	4	6	3	
70 à 74 ans	...	748	156	162	8	2	1	0	-7	
75 à 79 ans	...	832	140	137	3	0	0	0	0	
80 à 84 ans	...	1 044	93	19	0	0	0	0	0	
85 à 89 ans	...	1 097	31	36	0	0	0	0	0	
90 à 94 ans	...	864	6	3	0	0	0	0	0	
95 à 99 ans	...	331	0	0	0	0	0	0	0	
100 ans et plus	...	58	0	0	0	0	0	0	0	
Hommes	3 423	3 564	4 949	6 540	1 405	133	126	92	-140	
-1 an	3 423	15	40	63	1	1	1	1	0	
0 à 4 ans	...	7	383	506	88	10	10	5	1	
5 à 9 ans	...	3	291	226	136	8	7	5	2	
10 à 14 ans	...	5	224	230	177	5	5	5	5	
15 à 19 ans	...	17	293	475	126	4	8	2	235	
20 à 24 ans	...	23	534	1 184	83	12	15	8	2	
25 à 29 ans	...	23	717	1 139	84	16	15	11	-184	
30 à 34 ans	...	21	462	545	103	17	15	12	-77	
35 à 39 ans	...	33	368	456	141	15	10	10	-34	
40 à 44 ans	...	55	306	497	199	10	10	9	-26	
45 à 49 ans	...	75	353	384	146	10	10	5	-33	
50 à 54 ans	...	136	288	259	72	8	7	5	-18	
55 à 59 ans	...	204	218	154	30	5	5	5	-9	
60 à 64 ans	...	291	153	196	9	5	5	5	-1	
65 à 69 ans	...	364	138	83	4	5	3	4	3	
70 à 74 ans	...	448	78	38	4	2	0	0	-6	
75 à 79 ans	...	461	58	68	2	0	0	0	0	
80 à 84 ans	...	521	36	9	0	0	0	0	0	
85 à 89 ans	...	468	9	25	0	0	0	0	0	
90 à 94 ans	...	305	0	3	0	0	0	0	0	
95 à 99 ans	...	79	0	0	0	0	0	0	0	
100 ans et plus	...	10	0	0	0	0	0	0	0	
Femmes	3 292	3 438	4 745	5 954	1 388	127	134	92	-89	
-1 an	3 292	9	40	27	2	1	1	1	0	
0 à 4 ans	...	6	351	323	72	9	10	5	1	
5 à 9 ans	...	4	238	323	133	7	8	5	-4	
10 à 14 ans	...	3	214	239	137	5	5	4	8	
15 à 19 ans	...	10	249	483	113	3	9	2	182	
20 à 24 ans	...	10	533	980	61	16	19	12	-13	
25 à 29 ans	...	11	705	1 032	110	20	20	15	-69	
30 à 34 ans	...	11	445	608	187	16	15	11	-97	
35 à 39 ans	...	15	330	407	170	13	11	10	-37	
40 à 44 ans	...	22	241	326	214	10	10	5	-37	
45 à 49 ans	...	53	335	366	107	8	9	5	-16	
50 à 54 ans	...	81	290	182	52	5	5	5	2	
55 à 59 ans	...	120	227	167	12	5	5	5	-7	
60 à 64 ans	...	173	188	190	5	5	5	5	-1	
65 à 69 ans	...	228	114	87	8	4	1	2	0	
70 à 74 ans	...	300	78	124	4	0	1	0	-1	
75 à 79 ans	...	371	82	69	1	0	0	0	0	
80 à 84 ans	...	523	57	10	0	0	0	0	0	
85 à 89 ans	...	629	22	11	0	0	0	0	0	
90 à 94 ans	...	559	6	0	0	0	0	0	0	
95 à 99 ans	...	252	0	0	0	0	0	0	0	
100 ans et plus	...	48	0	0	0	0	0	0	0	

1. Période allant du 1er juillet au 30 juin.

Note(s) : Estimations provisoires.

Tableau 2.3-6

## Estimations annuelles des composantes démographiques selon le groupe d'âge et le sexe, 2014-2015 perspective provinciale — Québec

	Accroissement naturel		Migration interprovinciale		Migration internationale				Solde de l'émigration temporaire	Solde de résidents non permanents
	Naissances	Décès	Entrants	Sortants	Immigrants	Émigrants	Émigrants de retour			
	nombre									
Les deux sexes	86 950	65 350	17 485	32 141	45 356	8 462	5 716	2 185	1 346	
-1 an	86 950	352	116	206	81	82	41	22	7	
0 à 4 ans	...	83	1 061	2 224	3 967	780	382	200	20	
5 à 9 ans	...	32	769	1 882	3 449	577	310	149	-134	
10 à 14 ans	...	41	593	1 384	2 529	313	290	81	-70	
15 à 19 ans	...	141	950	1 547	2 251	184	364	47	5 014	
20 à 24 ans	...	237	2 220	3 230	3 217	493	766	128	1 446	
25 à 29 ans	...	238	3 156	5 817	7 123	1 086	798	281	-1 258	
30 à 34 ans	...	308	2 007	4 200	8 361	1 333	620	346	-1 259	
35 à 39 ans	...	409	1 460	2 924	5 909	1 064	478	275	-778	
40 à 44 ans	...	596	1 213	1 954	3 347	754	394	196	-575	
45 à 49 ans	...	1 089	972	1 618	2 030	488	362	124	-489	
50 à 54 ans	...	2 033	758	1 484	1 078	366	279	96	-268	
55 à 59 ans	...	3 108	645	937	672	245	218	63	-107	
60 à 64 ans	...	4 171	479	779	535	235	159	61	-121	
65 à 69 ans	...	5 626	417	708	379	176	88	46	-28	
70 à 74 ans	...	6 598	259	425	246	111	74	28	-25	
75 à 79 ans	...	7 772	207	354	115	80	53	20	-6	
80 à 84 ans	...	10 398	134	279	39	55	27	14	-14	
85 à 89 ans	...	10 687	58	124	24	25	12	6	-6	
90 à 94 ans	...	8 162	11	47	3	13	1	2	-1	
95 à 99 ans	...	2 767	0	18	1	2	0	0	-2	
100 ans et plus	...	502	0	0	0	0	0	0	0	
Hommes	44 595	32 460	8 683	16 721	22 254	4 240	2 804	1 097	792	
-1 an	44 595	186	58	98	41	41	21	11	3	
0 à 4 ans	...	48	529	1 139	2 023	381	191	98	18	
5 à 9 ans	...	14	388	1 024	1 754	280	154	73	-73	
10 à 14 ans	...	21	290	636	1 305	161	145	42	-34	
15 à 19 ans	...	102	463	959	1 092	94	174	24	2 586	
20 à 24 ans	...	165	1 011	1 580	1 302	203	335	53	1 044	
25 à 29 ans	...	166	1 593	2 780	3 192	509	359	132	-688	
30 à 34 ans	...	206	986	2 277	4 008	632	309	163	-669	
35 à 39 ans	...	273	730	1 673	3 099	548	236	141	-472	
40 à 44 ans	...	364	667	1 166	1 777	416	211	108	-296	
45 à 49 ans	...	633	533	990	1 130	267	199	69	-309	
50 à 54 ans	...	1 209	414	765	584	220	153	58	-177	
55 à 59 ans	...	1 869	340	457	353	129	114	33	-45	
60 à 64 ans	...	2 536	221	387	245	127	82	33	-62	
65 à 69 ans	...	3 440	225	277	167	95	47	25	-20	
70 à 74 ans	...	3 854	96	225	104	66	34	17	-11	
75 à 79 ans	...	4 329	80	163	52	36	27	10	6	
80 à 84 ans	...	5 254	37	81	17	24	9	6	-7	
85 à 89 ans	...	4 391	21	29	8	6	4	1	-2	
90 à 94 ans	...	2 722	1	13	0	5	0	0	0	
95 à 99 ans	...	613	0	2	1	0	0	0	0	
100 ans et plus	...	65	0	0	0	0	0	0	0	
Femmes	42 355	32 890	8 802	15 420	23 102	4 222	2 912	1 088	554	
-1 an	42 355	166	58	108	40	41	20	11	4	
0 à 4 ans	...	35	532	1 085	1 944	399	191	102	2	
5 à 9 ans	...	18	381	858	1 695	297	156	76	-61	
10 à 14 ans	...	20	303	748	1 224	152	145	39	-36	
15 à 19 ans	...	39	487	588	1 159	90	190	23	2 428	
20 à 24 ans	...	72	1 209	1 650	1 915	290	431	75	402	
25 à 29 ans	...	72	1 563	3 037	3 931	577	439	149	-570	
30 à 34 ans	...	102	1 021	1 923	4 353	701	311	183	-590	
35 à 39 ans	...	136	730	1 251	2 810	516	242	134	-306	
40 à 44 ans	...	232	546	788	1 570	338	183	88	-279	
45 à 49 ans	...	456	439	628	900	221	163	55	-180	
50 à 54 ans	...	824	344	719	494	146	126	38	-91	
55 à 59 ans	...	1 239	305	480	319	116	104	30	-62	
60 à 64 ans	...	1 635	258	392	290	108	77	28	-59	
65 à 69 ans	...	2 186	192	431	212	81	41	21	-8	
70 à 74 ans	...	2 744	163	200	142	45	40	11	-14	
75 à 79 ans	...	3 443	127	191	63	44	26	10	-12	
80 à 84 ans	...	5 144	97	198	22	31	18	8	-7	
85 à 89 ans	...	6 296	37	95	16	19	8	5	-4	
90 à 94 ans	...	5 440	10	34	3	8	1	2	-1	
95 à 99 ans	...	2 154	0	16	0	2	0	0	-2	
100 ans et plus	...	437	0	0	0	0	0	0	0	

1. Période allant du 1er juillet au 30 juin.

Note(s) : Estimations provisoires.

Tableau 2.3-7

## Estimations annuelles des composantes démographiques selon le groupe d'âge et le sexe, 2014-2015 perspective provinciale — Ontario

	Accroissement naturel		Migration interprovinciale		Migration internationale			Solde de l'émigration temporaire	Solde de résidents non permanents
	Naissances	Décès	Entrants	Sortants	Immigrants	Émigrants	Émigrants de retour		
	nombre								
Les deux sexes	144 395	100 327	61 727	70 490	89 338	27 005	17 620	6 922	6 029
-1 an	144 395	628	472	464	202	187	128	48	48
0 à 4 ans	...	162	4 311	4 416	5 175	1 945	1 176	500	466
5 à 9 ans	...	59	3 015	3 428	5 365	1 740	951	444	-55
10 à 14 ans	...	74	2 550	2 372	5 461	1 186	889	302	900
15 à 19 ans	...	294	3 424	3 949	5 106	738	1 121	190	17 292
20 à 24 ans	...	382	6 652	10 027	7 629	2 202	2 359	565	5 502
25 à 29 ans	...	414	10 851	12 047	14 545	3 785	2 464	970	-4 928
30 à 34 ans	...	501	7 076	7 920	14 480	3 446	1 910	884	-3 982
35 à 39 ans	...	650	5 216	5 671	10 005	2 853	1 475	731	-2 819
40 à 44 ans	...	1 052	3 830	4 968	6 545	2 496	1 218	640	-2 186
45 à 49 ans	...	1 926	3 493	3 851	4 230	1 860	1 113	478	-1 738
50 à 54 ans	...	3 462	2 881	3 076	2 874	1 433	862	368	-1 142
55 à 59 ans	...	4 730	2 171	2 664	2 145	1 029	672	265	-633
60 à 64 ans	...	6 051	1 643	1 943	1 891	699	493	179	-299
65 à 69 ans	...	8 163	1 453	1 483	1 599	513	269	130	-227
70 à 74 ans	...	9 399	956	840	1 111	329	228	85	-70
75 à 79 ans	...	11 970	817	640	652	256	164	67	-64
80 à 84 ans	...	15 583	525	536	240	158	83	39	-23
85 à 89 ans	...	16 488	271	154	65	107	36	26	-7
90 à 94 ans	...	13 004	89	40	15	35	5	10	-5
95 à 99 ans	...	4 547	30	1	3	8	3	1	-1
100 ans et plus	...	788	1	0	0	0	1	0	0
Hommes	74 114	50 608	30 986	36 747	42 226	13 899	8 639	3 561	5 302
-1 an	74 114	357	240	231	109	102	65	26	19
0 à 4 ans	...	94	2 246	2 186	2 665	1 018	590	262	226
5 à 9 ans	...	32	1 566	1 794	2 764	881	473	224	-19
10 à 14 ans	...	39	1 225	1 214	2 850	611	444	155	490
15 à 19 ans	...	206	1 773	2 145	2 618	403	536	104	9 651
20 à 24 ans	...	279	3 143	5 382	3 212	1 092	1 034	280	3 569
25 à 29 ans	...	273	5 247	6 397	6 391	1 797	1 108	460	-2 745
30 à 34 ans	...	330	3 615	3 987	6 861	1 662	949	427	-1 979
35 à 39 ans	...	385	2 743	2 940	4 874	1 428	727	366	-1 257
40 à 44 ans	...	622	2 104	2 827	3 119	1 378	652	353	-825
45 à 49 ans	...	1 142	1 907	2 136	2 013	1 081	612	278	-624
50 à 54 ans	...	2 095	1 473	1 695	1 355	837	471	214	-522
55 à 59 ans	...	2 878	1 112	1 394	935	598	351	154	-318
60 à 64 ans	...	3 639	821	805	795	357	251	91	-190
65 à 69 ans	...	4 817	653	853	665	259	143	65	-105
70 à 74 ans	...	5 387	421	353	540	160	105	42	-35
75 à 79 ans	...	6 628	357	229	305	119	85	31	-24
80 à 84 ans	...	8 106	210	139	115	68	29	17	-6
85 à 89 ans	...	7 312	97	36	31	31	11	8	-4
90 à 94 ans	...	4 653	26	4	6	14	2	4	0
95 à 99 ans	...	1 208	6	0	3	3	0	0	0
100 ans et plus	...	126	1	0	0	0	1	0	0
Femmes	70 281	49 719	30 741	33 743	47 112	13 106	8 981	3 361	727
-1 an	70 281	271	232	233	93	85	63	22	29
0 à 4 ans	...	68	2 065	2 230	2 510	927	586	238	240
5 à 9 ans	...	27	1 449	1 634	2 601	859	478	220	-36
10 à 14 ans	...	35	1 325	1 158	2 611	575	445	147	410
15 à 19 ans	...	88	1 651	1 804	2 488	335	585	86	7 641
20 à 24 ans	...	103	3 509	4 645	4 417	1 110	1 325	285	1 933
25 à 29 ans	...	141	5 604	5 650	8 154	1 988	1 356	510	-2 183
30 à 34 ans	...	171	3 461	3 933	7 619	1 784	961	457	-2 003
35 à 39 ans	...	265	2 473	2 731	5 131	1 425	748	365	-1 562
40 à 44 ans	...	430	1 726	2 141	3 426	1 118	566	287	-1 361
45 à 49 ans	...	784	1 586	1 715	2 217	779	501	200	-1 114
50 à 54 ans	...	1 367	1 408	1 381	1 519	596	391	154	-620
55 à 59 ans	...	1 852	1 059	1 270	1 210	431	321	111	-315
60 à 64 ans	...	2 412	822	1 138	1 096	342	242	88	-109
65 à 69 ans	...	3 346	800	630	934	254	126	65	-122
70 à 74 ans	...	4 012	535	487	571	169	123	43	-35
75 à 79 ans	...	5 342	460	411	347	137	79	36	-40
80 à 84 ans	...	7 477	315	397	125	90	54	22	-17
85 à 89 ans	...	9 176	174	118	34	76	25	18	-3
90 à 94 ans	...	8 351	63	36	9	21	3	6	-5
95 à 99 ans	...	3 339	24	1	0	5	3	1	-1
100 ans et plus	...	662	0	0	0	0	0	0	0

1. Période allant du 1er juillet au 30 juin.

Note(s) : Estimations provisoires.

Tableau 2.3-8

## Estimations annuelles des composantes démographiques selon le groupe d'âge et le sexe, 2014-2015 perspective provinciale — Manitoba

	Accroissement naturel		Migration interprovinciale		Migration internationale				Solde de l'émigration temporaire	Solde de résidents non permanents
	Naissances	Décès	Entrants	Sortants	Immigrants	Émigrants	Émigrants de retour			
	nombre									
Les deux sexes	16 540	10 776	10 066	17 825	14 713	1 584	1 577	418	843	
-1 an	16 540	102	100	157	57	15	12	4	0	
0 à 4 ans	...	31	895	1 491	1 385	159	107	44	11	
5 à 9 ans	...	11	607	1 061	1 243	137	85	37	22	
10 à 14 ans	...	17	517	801	1 144	95	80	26	31	
15 à 19 ans	...	66	631	983	866	74	101	21	1 160	
20 à 24 ans	...	77	1 054	2 207	1 165	146	211	39	294	
25 à 29 ans	...	63	1 666	2 419	2 560	219	221	58	-280	
30 à 34 ans	...	76	1 066	2 091	2 196	182	171	48	-107	
35 à 39 ans	...	100	769	1 421	1 598	150	132	39	-47	
40 à 44 ans	...	139	598	1 121	1 128	125	109	32	-89	
45 à 49 ans	...	204	520	922	664	76	98	21	-61	
50 à 54 ans	...	370	405	849	341	70	78	20	-26	
55 à 59 ans	...	484	352	775	121	44	61	11	-24	
60 à 64 ans	...	715	266	389	99	29	44	10	-20	
65 à 69 ans	...	876	250	354	65	21	23	8	-1	
70 à 74 ans	...	962	143	327	46	13	20	0	-13	
75 à 79 ans	...	1 194	100	161	22	10	15	0	-5	
80 à 84 ans	...	1 475	75	247	12	10	7	0	-2	
85 à 89 ans	...	1 719	43	39	1	9	2	0	0	
90 à 94 ans	...	1 423	9	0	0	0	0	0	0	
95 à 99 ans	...	560	0	10	0	0	0	0	0	
100 ans et plus	...	112	0	0	0	0	0	0	0	
Hommes	8 453	5 417	4 983	9 081	7 462	791	773	210	461	
-1 an	8 453	62	51	90	27	6	6	2	0	
0 à 4 ans	...	17	452	806	702	79	54	22	8	
5 à 9 ans	...	6	310	508	651	79	42	21	13	
10 à 14 ans	...	8	245	410	610	54	40	15	15	
15 à 19 ans	...	42	307	518	435	34	48	10	724	
20 à 24 ans	...	52	499	1 052	551	66	92	18	181	
25 à 29 ans	...	39	817	1 243	1 239	103	99	28	-221	
30 à 34 ans	...	41	529	1 036	1 094	83	85	22	-64	
35 à 39 ans	...	50	387	828	811	64	64	16	-20	
40 à 44 ans	...	80	327	564	591	75	59	19	-63	
45 à 49 ans	...	129	279	493	360	40	54	11	-56	
50 à 54 ans	...	226	208	403	210	37	43	10	-5	
55 à 59 ans	...	305	187	458	66	23	32	6	-17	
60 à 64 ans	...	430	129	151	51	17	23	5	-17	
65 à 69 ans	...	521	124	145	25	11	12	5	1	
70 à 74 ans	...	563	54	171	20	6	10	0	-12	
75 à 79 ans	...	685	39	65	13	5	8	0	-4	
80 à 84 ans	...	754	27	114	5	5	2	0	-2	
85 à 89 ans	...	754	11	16	1	4	0	0	0	
90 à 94 ans	...	504	1	0	0	0	0	0	0	
95 à 99 ans	...	130	0	10	0	0	0	0	0	
100 ans et plus	...	19	0	0	0	0	0	0	0	
Femmes	8 087	5 359	5 083	8 744	7 251	793	804	208	382	
-1 an	8 087	40	49	67	30	9	6	2	0	
0 à 4 ans	...	14	443	685	683	80	53	22	3	
5 à 9 ans	...	5	297	553	592	58	43	16	9	
10 à 14 ans	...	9	272	391	534	41	40	11	16	
15 à 19 ans	...	24	324	465	431	40	53	11	436	
20 à 24 ans	...	25	555	1 155	614	80	119	21	113	
25 à 29 ans	...	24	849	1 176	1 321	116	122	30	-59	
30 à 34 ans	...	35	537	1 055	1 102	99	86	26	-43	
35 à 39 ans	...	50	382	593	787	86	68	23	-27	
40 à 44 ans	...	59	271	557	537	50	50	13	-26	
45 à 49 ans	...	75	241	429	304	36	44	10	-5	
50 à 54 ans	...	144	197	446	131	33	35	10	-21	
55 à 59 ans	...	179	165	317	55	21	29	5	-7	
60 à 64 ans	...	285	137	238	48	12	21	5	-3	
65 à 69 ans	...	355	126	209	40	10	11	3	-2	
70 à 74 ans	...	399	89	156	26	7	10	0	-1	
75 à 79 ans	...	509	61	96	9	5	7	0	-1	
80 à 84 ans	...	721	48	133	7	5	5	0	0	
85 à 89 ans	...	965	32	23	0	5	2	0	0	
90 à 94 ans	...	919	8	0	0	0	0	0	0	
95 à 99 ans	...	430	0	0	0	0	0	0	0	
100 ans et plus	...	93	0	0	0	0	0	0	0	

1. Période allant du 1er juillet au 30 juin.

Note(s) : Estimations provisoires.

Tableau 2.3-9

## Estimations annuelles des composantes démographiques selon le groupe d'âge et le sexe, 2014-2015 perspective provinciale — Saskatchewan

	Accroissement naturel		Migration interprovinciale		Migration internationale				Solde de l'émigration temporaire	Solde de résidents non permanents
	Naissances	Décès	Entrants	Sortants	Immigrants	Émigrants	Émigrants de retour			
	nombre									
Les deux sexes	15 676	9 798	16 709	19 909	11 325	674	451	206	-2 220	
-1 an	15 676	79	166	200	28	5	4	2	5	
0 à 4 ans	...	44	1 479	1 651	794	50	30	16	6	
5 à 9 ans	...	14	984	1 073	1 004	43	24	14	-29	
10 à 14 ans	...	20	816	939	786	28	20	10	42	
15 à 19 ans	...	56	1 116	1 267	609	21	28	7	306	
20 à 24 ans	...	83	2 173	2 213	1 013	67	59	20	11	
25 à 29 ans	...	83	2 709	3 284	2 299	107	64	35	-762	
30 à 34 ans	...	86	1 788	2 265	1 767	92	49	27	-625	
35 à 39 ans	...	105	1 311	1 469	1 236	72	38	21	-308	
40 à 44 ans	...	139	1 035	964	848	45	30	14	-325	
45 à 49 ans	...	191	815	963	463	41	29	12	-229	
50 à 54 ans	...	338	685	726	228	42	22	13	-152	
55 à 59 ans	...	464	565	795	108	25	20	10	-82	
60 à 64 ans	...	591	401	609	68	15	11	5	-38	
65 à 69 ans	...	710	250	671	42	10	10	0	-27	
70 à 74 ans	...	805	159	309	18	10	10	0	-12	
75 à 79 ans	...	1 031	123	110	8	1	3	0	-1	
80 à 84 ans	...	1 381	81	210	3	0	0	0	0	
85 à 89 ans	...	1 540	41	162	1	0	0	0	0	
90 à 94 ans	...	1 357	12	21	2	0	0	0	0	
95 à 99 ans	...	564	0	8	0	0	0	0	0	
100 ans et plus	...	117	0	0	0	0	0	0	0	
Hommes	8 024	5 044	8 718	9 916	5 720	335	223	103	-1 520	
-1 an	8 024	43	90	111	17	2	2	1	2	
0 à 4 ans	...	22	797	909	399	27	15	9	-1	
5 à 9 ans	...	7	520	578	504	26	12	9	-7	
10 à 14 ans	...	11	418	420	409	14	10	5	22	
15 à 19 ans	...	39	597	546	315	10	14	2	198	
20 à 24 ans	...	58	1 134	1 013	452	34	27	10	-18	
25 à 29 ans	...	61	1 393	1 619	1 123	40	30	15	-471	
30 à 34 ans	...	57	926	1 146	873	40	24	11	-378	
35 à 39 ans	...	67	692	823	674	37	19	10	-226	
40 à 44 ans	...	92	578	524	456	26	15	8	-240	
45 à 49 ans	...	120	439	524	254	25	15	7	-161	
50 à 54 ans	...	200	360	313	124	23	12	8	-127	
55 à 59 ans	...	288	302	475	50	12	10	5	-55	
60 à 64 ans	...	370	202	264	35	8	6	3	-33	
65 à 69 ans	...	439	111	355	24	5	5	0	-18	
70 à 74 ans	...	468	64	114	6	5	5	0	-6	
75 à 79 ans	...	584	52	17	4	1	2	0	-1	
80 à 84 ans	...	726	27	130	1	0	0	0	0	
85 à 89 ans	...	713	11	33	0	0	0	0	0	
90 à 94 ans	...	493	5	2	0	0	0	0	0	
95 à 99 ans	...	158	0	0	0	0	0	0	0	
100 ans et plus	...	28	0	0	0	0	0	0	0	
Femmes	7 652	4 754	7 991	9 993	5 605	339	228	103	-700	
-1 an	7 652	36	76	89	11	3	2	1	3	
0 à 4 ans	...	22	682	742	395	23	15	7	7	
5 à 9 ans	...	7	464	495	500	17	12	5	-22	
10 à 14 ans	...	9	398	519	377	14	10	5	20	
15 à 19 ans	...	17	519	721	294	11	14	5	108	
20 à 24 ans	...	25	1 039	1 200	561	33	32	10	29	
25 à 29 ans	...	22	1 316	1 665	1 176	67	34	20	-291	
30 à 34 ans	...	29	862	1 119	894	52	25	16	-247	
35 à 39 ans	...	38	619	646	562	35	19	11	-82	
40 à 44 ans	...	47	457	440	392	19	15	6	-85	
45 à 49 ans	...	71	376	439	209	16	14	5	-68	
50 à 54 ans	...	138	325	413	104	19	10	5	-25	
55 à 59 ans	...	176	263	320	58	13	10	5	-27	
60 à 64 ans	...	221	199	345	33	7	5	2	-5	
65 à 69 ans	...	271	139	316	18	5	5	0	-9	
70 à 74 ans	...	337	95	195	12	5	5	0	-6	
75 à 79 ans	...	447	71	93	4	0	1	0	0	
80 à 84 ans	...	655	54	80	2	0	0	0	0	
85 à 89 ans	...	827	30	129	1	0	0	0	0	
90 à 94 ans	...	864	7	19	2	0	0	0	0	
95 à 99 ans	...	406	0	8	0	0	0	0	0	
100 ans et plus	...	89	0	0	0	0	0	0	0	

1. Période allant du 1er juillet au 30 juin.

Note(s) : Estimations provisoires.

Tableau 2.3-10

## Estimations annuelles des composantes démographiques selon le groupe d'âge et le sexe, 2014-2015 perspective provinciale — Alberta

	Accroissement naturel		Migration interprovinciale		Migration internationale			Solde de l'émigration temporaire	Solde de résidents non permanents
	Naissances	Décès	Entrants	Sortants	Immigrants	Émigrants	Émigrants de retour		
	nombre								
Les deux sexes	57 677	24 096	85 825	56 904	39 429	7 619	4 747	2 284	-21 215
-1 an	57 677	289	638	582	96	63	35	19	2
0 à 4 ans	...	82	5 732	4 812	2 444	680	317	204	96
5 à 9 ans	...	25	4 037	2 933	2 834	580	257	175	-104
10 à 14 ans	...	38	3 329	2 640	2 789	341	240	102	-173
15 à 19 ans	...	121	5 787	3 286	2 103	199	301	58	990
20 à 24 ans	...	188	13 906	5 460	3 100	415	636	124	-524
25 à 29 ans	...	207	15 091	8 871	6 715	1 044	665	314	-3 526
30 à 34 ans	...	242	9 673	5 783	7 072	1 078	515	324	-5 360
35 à 39 ans	...	273	6 973	4 379	4 902	839	397	250	-4 379
40 à 44 ans	...	405	5 470	3 297	2 928	648	328	196	-3 284
45 à 49 ans	...	591	4 272	3 374	1 630	481	298	144	-2 270
50 à 54 ans	...	1 025	3 264	3 049	971	473	233	141	-1 369
55 à 59 ans	...	1 383	2 660	2 675	599	316	182	96	-718
60 à 64 ans	...	1 668	1 871	2 038	484	185	132	56	-429
65 à 69 ans	...	1 968	1 173	1 474	369	116	72	35	-122
70 à 74 ans	...	2 223	757	819	229	79	62	23	-30
75 à 79 ans	...	2 543	506	723	115	30	44	10	-5
80 à 84 ans	...	3 411	396	350	31	31	22	10	-4
85 à 89 ans	...	3 494	229	268	11	12	11	3	-5
90 à 94 ans	...	2 723	50	76	6	8	0	0	0
95 à 99 ans	...	1 019	11	10	0	1	0	0	0
100 ans et plus	...	178	0	5	1	0	0	0	-1
Hommes	29 569	12 721	46 116	29 009	18 919	3 923	2 328	1 179	-13 708
-1 an	29 569	152	328	303	56	31	18	9	1
0 à 4 ans	...	42	2 948	2 525	1 245	359	159	107	54
5 à 9 ans	...	11	2 083	1 527	1 468	306	127	92	-41
10 à 14 ans	...	25	1 621	1 309	1 452	159	120	48	-92
15 à 19 ans	...	78	3 057	1 587	1 086	93	144	27	491
20 à 24 ans	...	141	7 588	2 548	1 303	199	279	60	-526
25 à 29 ans	...	143	8 120	4 519	3 011	489	299	147	-2 288
30 à 34 ans	...	155	5 318	2 952	3 296	534	256	161	-3 112
35 à 39 ans	...	171	3 917	2 264	2 414	437	196	131	-2 652
40 à 44 ans	...	242	3 192	1 864	1 456	357	175	108	-2 096
45 à 49 ans	...	364	2 480	1 733	811	271	164	81	-1 501
50 à 54 ans	...	655	1 781	1 599	481	264	128	79	-920
55 à 59 ans	...	915	1 457	1 431	285	170	95	51	-552
60 à 64 ans	...	1 048	926	1 067	215	108	68	33	-333
65 à 69 ans	...	1 162	562	739	149	62	38	19	-106
70 à 74 ans	...	1 301	289	409	111	45	28	13	-28
75 à 79 ans	...	1 444	191	394	56	18	22	6	-3
80 à 84 ans	...	1 819	169	118	17	10	8	5	0
85 à 89 ans	...	1 601	79	76	6	8	4	2	-4
90 à 94 ans	...	981	7	36	1	3	0	0	0
95 à 99 ans	...	248	3	4	0	0	0	0	0
100 ans et plus	...	23	0	5	0	0	0	0	0
Femmes	28 108	11 375	39 709	27 895	20 510	3 696	2 419	1 105	-7 507
-1 an	28 108	137	310	279	40	32	17	10	1
0 à 4 ans	...	40	2 784	2 287	1 199	321	158	97	42
5 à 9 ans	...	14	1 954	1 406	1 366	274	130	83	-63
10 à 14 ans	...	13	1 708	1 331	1 337	182	120	54	-81
15 à 19 ans	...	43	2 730	1 699	1 017	106	157	31	499
20 à 24 ans	...	47	6 318	2 912	1 797	216	357	64	2
25 à 29 ans	...	64	6 971	4 352	3 704	555	366	167	-1 238
30 à 34 ans	...	87	4 355	2 831	3 776	544	259	163	-2 248
35 à 39 ans	...	102	3 056	2 115	2 488	402	201	119	-1 727
40 à 44 ans	...	163	2 278	1 433	1 472	291	153	88	-1 188
45 à 49 ans	...	227	1 792	1 641	819	210	134	63	-769
50 à 54 ans	...	370	1 483	1 450	490	209	105	62	-449
55 à 59 ans	...	468	1 203	1 244	314	146	87	45	-166
60 à 64 ans	...	620	945	971	269	77	64	23	-96
65 à 69 ans	...	806	611	735	220	54	34	16	-16
70 à 74 ans	...	922	468	410	118	34	34	10	-2
75 à 79 ans	...	1 099	315	329	59	12	22	4	-2
80 à 84 ans	...	1 592	227	232	14	21	14	5	-4
85 à 89 ans	...	1 893	150	192	5	4	7	1	-1
90 à 94 ans	...	1 742	43	40	5	5	0	0	0
95 à 99 ans	...	771	8	6	0	1	0	0	0
100 ans et plus	...	155	0	0	1	0	0	0	-1

1. Période allant du 1er juillet au 30 juin.

Note(s) : Estimations provisoires.

Tableau 2.3-11

## Estimations annuelles des composantes démographiques selon le groupe d'âge et le sexe, 2014-2015 perspective provinciale — Colombie-Britannique

	Accroissement naturel		Migration interprovinciale		Migration internationale				Solde de résidents non permanents
	Naissances	Décès	Entrants	Sortants	Immigrants	Émigrants	Émigrants de retour	Solde de l'émigration temporaire	
	nombre								
Les deux sexes	44 323	34 633	55 383	42 970	31 501	12 743	5 231	5 762	4 394
-1 an	44 323	147	421	312	65	78	38	36	2
0 à 4 ans	...	39	3 684	2 682	1 450	708	349	318	157
5 à 9 ans	...	20	2 487	1 671	1 575	587	281	267	488
10 à 14 ans	...	25	2 071	1 530	1 678	473	262	212	2 000
15 à 19 ans	...	101	2 884	2 937	1 542	379	333	170	12 090
20 à 24 ans	...	166	6 091	5 812	2 521	1 025	701	462	-185
25 à 29 ans	...	182	8 551	7 933	5 766	1 631	731	738	-4 318
30 à 34 ans	...	228	5 688	4 626	5 435	1 444	568	654	-2 849
35 à 39 ans	...	262	4 152	3 285	3 495	1 171	439	529	-1 094
40 à 44 ans	...	393	3 262	2 406	2 398	1 146	362	518	-547
45 à 49 ans	...	664	3 523	2 788	1 688	1 115	331	504	-475
50 à 54 ans	...	1 121	3 034	2 011	1 122	956	257	433	-365
55 à 59 ans	...	1 557	2 621	1 455	893	755	200	342	-244
60 à 64 ans	...	2 088	1 952	935	708	477	146	215	-137
65 à 69 ans	...	2 771	1 952	877	531	292	80	134	-81
70 à 74 ans	...	3 163	1 116	676	362	195	68	90	-33
75 à 79 ans	...	3 944	862	500	181	129	50	58	-10
80 à 84 ans	...	5 191	618	237	64	112	23	50	-3
85 à 89 ans	...	5 679	311	226	18	53	11	25	1
90 à 94 ans	...	4 836	82	66	7	16	1	7	-2
95 à 99 ans	...	1 758	17	5	2	1	0	0	-1
100 ans et plus	...	298	4	0	0	0	0	0	0
Hommes	22 791	17 984	27 897	21 733	14 482	6 786	2 568	3 068	2 953
-1 an	22 791	80	222	153	34	41	19	19	1
0 à 4 ans	...	19	1 951	1 366	751	371	176	167	100
5 à 9 ans	...	11	1 308	825	767	305	140	140	283
10 à 14 ans	...	17	1 039	746	868	249	131	111	967
15 à 19 ans	...	66	1 451	1 490	784	203	159	91	6 286
20 à 24 ans	...	116	2 906	2 882	1 125	515	307	232	-321
25 à 29 ans	...	131	4 310	3 912	2 540	787	329	356	-2 204
30 à 34 ans	...	157	2 839	2 573	2 423	698	283	315	-1 209
35 à 39 ans	...	164	2 154	1 664	1 552	589	216	266	-292
40 à 44 ans	...	257	1 809	1 281	1 081	633	194	286	-109
45 à 49 ans	...	405	1 801	1 529	781	692	183	313	-93
50 à 54 ans	...	678	1 497	1 052	511	591	141	267	-129
55 à 59 ans	...	989	1 357	683	414	439	105	199	-126
60 à 64 ans	...	1 267	907	475	328	273	74	123	-94
65 à 69 ans	...	1 646	1 028	420	246	159	42	73	-70
70 à 74 ans	...	1 851	531	237	152	96	31	45	-27
75 à 79 ans	...	2 250	409	228	83	59	26	26	-7
80 à 84 ans	...	2 824	246	93	31	54	8	24	-3
85 à 89 ans	...	2 623	92	111	4	25	4	12	1
90 à 94 ans	...	1 858	29	13	6	7	0	3	-1
95 à 99 ans	...	510	7	0	1	0	0	0	0
100 ans et plus	...	65	4	0	0	0	0	0	0
Femmes	21 532	16 649	27 486	21 237	17 019	5 957	2 663	2 694	1 441
-1 an	21 532	67	199	159	31	37	19	17	1
0 à 4 ans	...	20	1 733	1 316	699	337	173	151	57
5 à 9 ans	...	9	1 179	846	808	282	141	127	205
10 à 14 ans	...	8	1 032	784	810	224	131	101	1 033
15 à 19 ans	...	35	1 433	1 447	758	176	174	79	5 804
20 à 24 ans	...	50	3 185	2 930	1 396	510	394	230	136
25 à 29 ans	...	51	4 241	4 021	3 226	844	402	382	-2 114
30 à 34 ans	...	71	2 849	2 053	3 012	746	285	339	-1 640
35 à 39 ans	...	98	1 998	1 621	1 943	582	223	263	-802
40 à 44 ans	...	136	1 453	1 125	1 317	513	168	232	-438
45 à 49 ans	...	259	1 722	1 259	907	423	148	191	-382
50 à 54 ans	...	443	1 537	959	611	365	116	166	-236
55 à 59 ans	...	568	1 264	772	479	316	95	143	-118
60 à 64 ans	...	821	1 045	460	380	204	72	92	-43
65 à 69 ans	...	1 125	924	457	285	133	38	61	-11
70 à 74 ans	...	1 312	585	439	210	99	37	45	-6
75 à 79 ans	...	1 694	453	272	98	70	24	32	-3
80 à 84 ans	...	2 367	372	144	33	58	15	26	0
85 à 89 ans	...	3 056	219	115	14	28	7	13	0
90 à 94 ans	...	2 978	53	53	1	9	1	4	-1
95 à 99 ans	...	1 248	10	5	1	1	0	0	-1
100 ans et plus	...	233	0	0	0	0	0	0	0

1. Période allant du 1er juillet au 30 juin.

Note(s) : Estimations provisoires.

Tableau 2.3-12

## Estimations annuelles des composantes démographiques selon le groupe d'âge et le sexe, 2014-2015 perspective provinciale — Yukon

	Accroissement naturel		Migration interprovinciale		Migration internationale				Solde de résidents non permanents
	Naissances	Décès	Entrants	Sortants	Immigrants	Émigrants	Émigrants de retour	Solde de l'émigration temporaire	
	nombre								
Les deux sexes	443	232	1 635	1 545	262	42	0	18	-65
-1 an	443	3	13	6	1	0	0	0	0
0 à 4 ans	...	0	135	82	16	0	0	0	0
5 à 9 ans	...	0	73	76	19	0	0	0	-2
10 à 14 ans	...	0	70	66	18	0	0	0	-1
15 à 19 ans	...	0	90	44	14	0	0	0	0
20 à 24 ans	...	1	161	182	20	4	0	0	10
25 à 29 ans	...	5	334	306	50	10	0	9	0
30 à 34 ans	...	5	201	175	43	10	0	9	-10
35 à 39 ans	...	2	138	67	26	10	0	0	-20
40 à 44 ans	...	7	110	75	23	6	0	0	-14
45 à 49 ans	...	7	101	120	14	2	0	0	-10
50 à 54 ans	...	14	77	150	8	0	0	0	-10
55 à 59 ans	...	17	65	65	3	0	0	0	-2
60 à 64 ans	...	25	41	44	6	0	0	0	-8
65 à 69 ans	...	19	20	72	0	0	0	0	2
70 à 74 ans	...	31	2	6	0	0	0	0	0
75 à 79 ans	...	21	4	8	1	0	0	0	0
80 à 84 ans	...	31	0	1	0	0	0	0	0
85 à 89 ans	...	25	0	0	0	0	0	0	0
90 à 94 ans	...	18	0	0	0	0	0	0	0
95 à 99 ans	...	1	0	0	0	0	0	0	0
100 ans et plus	...	0	0	0	0	0	0	0	0
Hommes	228	131	756	751	125	24	0	8	-48
-1 an	228	2	7	6	1	0	0	0	0
0 à 4 ans	...	0	69	59	10	0	0	0	0
5 à 9 ans	...	0	37	30	9	0	0	0	-2
10 à 14 ans	...	0	35	25	9	0	0	0	-1
15 à 19 ans	...	0	47	13	6	0	0	0	-2
20 à 24 ans	...	0	64	87	6	2	0	0	8
25 à 29 ans	...	3	147	145	25	5	0	4	-1
30 à 34 ans	...	3	86	85	18	5	0	4	-4
35 à 39 ans	...	2	59	20	17	5	0	0	-12
40 à 44 ans	...	4	52	53	9	5	0	0	-13
45 à 49 ans	...	5	54	64	8	2	0	0	-9
50 à 54 ans	...	8	36	35	2	0	0	0	-5
55 à 59 ans	...	12	32	45	1	0	0	0	-1
60 à 64 ans	...	15	20	42	4	0	0	0	-6
65 à 69 ans	...	11	8	31	0	0	0	0	0
70 à 74 ans	...	20	1	2	0	0	0	0	0
75 à 79 ans	...	11	2	8	0	0	0	0	0
80 à 84 ans	...	15	0	1	0	0	0	0	0
85 à 89 ans	...	12	0	0	0	0	0	0	0
90 à 94 ans	...	7	0	0	0	0	0	0	0
95 à 99 ans	...	1	0	0	0	0	0	0	0
100 ans et plus	...	0	0	0	0	0	0	0	0
Femmes	215	101	879	794	137	18	0	10	-17
-1 an	215	1	6	0	0	0	0	0	0
0 à 4 ans	...	0	66	23	6	0	0	0	0
5 à 9 ans	...	0	36	46	10	0	0	0	0
10 à 14 ans	...	0	35	41	9	0	0	0	0
15 à 19 ans	...	0	43	31	8	0	0	0	2
20 à 24 ans	...	1	97	95	14	2	0	0	2
25 à 29 ans	...	2	187	161	25	5	0	5	1
30 à 34 ans	...	2	115	90	25	5	0	5	-6
35 à 39 ans	...	0	79	47	9	5	0	0	-8
40 à 44 ans	...	3	58	22	14	1	0	0	-1
45 à 49 ans	...	2	47	56	6	0	0	0	-1
50 à 54 ans	...	6	41	115	6	0	0	0	-5
55 à 59 ans	...	5	33	20	2	0	0	0	-1
60 à 64 ans	...	10	21	2	2	0	0	0	-2
65 à 69 ans	...	8	12	41	0	0	0	0	2
70 à 74 ans	...	11	1	4	0	0	0	0	0
75 à 79 ans	...	10	2	0	1	0	0	0	0
80 à 84 ans	...	16	0	0	0	0	0	0	0
85 à 89 ans	...	13	0	0	0	0	0	0	0
90 à 94 ans	...	11	0	0	0	0	0	0	0
95 à 99 ans	...	0	0	0	0	0	0	0	0
100 ans et plus	...	0	0	0	0	0	0	0	0

1. Période allant du 1er juillet au 30 juin.

Note(s) : Estimations provisoires.

Tableau 2.3-13

## Estimations annuelles des composantes démographiques selon le groupe d'âge et le sexe, 2014-2015 perspective provinciale — Territoires du Nord-Ouest

	Accroissement naturel		Migration interprovinciale		Migration internationale				Solde de l'émigration temporaire	Solde de résidents non permanents
	Naissances	Décès	Entrants	Sortants	Immigrants	Émigrants	Émigrants de retour			
	nombre									
Les deux sexes	687	205	2 025	2 477	178	27	15	24	-64	
-1 an	687	4	17	32	0	0	0	0	0	
0 à 4 ans	...	0	161	214	10	0	0	0	0	
5 à 9 ans	...	0	104	69	13	0	0	0	-2	
10 à 14 ans	...	0	97	204	14	0	0	0	-1	
15 à 19 ans	...	1	127	128	13	0	0	0	2	
20 à 24 ans	...	6	237	228	10	1	6	1	4	
25 à 29 ans	...	4	372	338	24	10	8	10	-6	
30 à 34 ans	...	5	229	293	18	10	1	10	1	
35 à 39 ans	...	3	184	191	31	6	0	3	-11	
40 à 44 ans	...	9	139	217	17	0	0	0	-16	
45 à 49 ans	...	11	122	165	11	0	0	0	-19	
50 à 54 ans	...	16	95	88	6	0	0	0	-11	
55 à 59 ans	...	15	75	140	6	0	0	0	-7	
60 à 64 ans	...	16	57	98	3	0	0	0	0	
65 à 69 ans	...	22	9	67	1	0	0	0	1	
70 à 74 ans	...	21	0	5	1	0	0	0	0	
75 à 79 ans	...	22	0	0	0	0	0	0	0	
80 à 84 ans	...	19	0	0	0	0	0	0	1	
85 à 89 ans	...	13	0	0	0	0	0	0	0	
90 à 94 ans	...	15	0	0	0	0	0	0	0	
95 à 99 ans	...	3	0	0	0	0	0	0	0	
100 ans et plus	...	0	0	0	0	0	0	0	0	
Hommes	348	115	1 057	1 265	77	14	5	11	-52	
-1 an	348	2	8	20	0	0	0	0	0	
0 à 4 ans	...	0	80	113	7	0	0	0	0	
5 à 9 ans	...	0	60	18	6	0	0	0	-1	
10 à 14 ans	...	0	45	114	4	0	0	0	0	
15 à 19 ans	...	1	63	77	5	0	0	0	4	
20 à 24 ans	...	5	127	114	6	0	2	0	2	
25 à 29 ans	...	2	186	168	11	5	3	5	-10	
30 à 34 ans	...	3	113	132	5	5	0	5	-9	
35 à 39 ans	...	2	93	95	10	4	0	1	-4	
40 à 44 ans	...	5	76	113	9	0	0	0	-12	
45 à 49 ans	...	5	72	96	5	0	0	0	-13	
50 à 54 ans	...	8	51	39	3	0	0	0	-7	
55 à 59 ans	...	10	42	55	3	0	0	0	-4	
60 à 64 ans	...	9	35	69	2	0	0	0	0	
65 à 69 ans	...	15	6	39	0	0	0	0	1	
70 à 74 ans	...	11	0	3	1	0	0	0	0	
75 à 79 ans	...	14	0	0	0	0	0	0	0	
80 à 84 ans	...	12	0	0	0	0	0	0	1	
85 à 89 ans	...	5	0	0	0	0	0	0	0	
90 à 94 ans	...	5	0	0	0	0	0	0	0	
95 à 99 ans	...	1	0	0	0	0	0	0	0	
100 ans et plus	...	0	0	0	0	0	0	0	0	
Femmes	339	90	968	1 212	101	13	10	13	-12	
-1 an	339	2	9	12	0	0	0	0	0	
0 à 4 ans	...	0	81	101	3	0	0	0	0	
5 à 9 ans	...	0	44	51	7	0	0	0	-1	
10 à 14 ans	...	0	52	90	10	0	0	0	-1	
15 à 19 ans	...	0	64	51	8	0	0	0	-2	
20 à 24 ans	...	1	110	114	4	1	4	1	2	
25 à 29 ans	...	2	186	170	13	5	5	5	4	
30 à 34 ans	...	2	116	161	13	5	1	5	10	
35 à 39 ans	...	1	91	96	21	2	0	2	-7	
40 à 44 ans	...	4	63	104	8	0	0	0	-4	
45 à 49 ans	...	6	50	69	6	0	0	0	-6	
50 à 54 ans	...	8	44	49	3	0	0	0	-4	
55 à 59 ans	...	5	33	85	3	0	0	0	-3	
60 à 64 ans	...	7	22	29	1	0	0	0	0	
65 à 69 ans	...	7	3	28	1	0	0	0	0	
70 à 74 ans	...	10	0	2	0	0	0	0	0	
75 à 79 ans	...	8	0	0	0	0	0	0	0	
80 à 84 ans	...	7	0	0	0	0	0	0	0	
85 à 89 ans	...	8	0	0	0	0	0	0	0	
90 à 94 ans	...	10	0	0	0	0	0	0	0	
95 à 99 ans	...	2	0	0	0	0	0	0	0	
100 ans et plus	...	0	0	0	0	0	0	0	0	

1. Période allant du 1er juillet au 30 juin.

Note(s) : Estimations provisoires.

Tableau 2.3-14

## Estimations annuelles des composantes démographiques selon le groupe d'âge et le sexe, 2014-2015 perspective provinciale — Nunavut

	Accroissement naturel		Migration interprovinciale		Migration internationale				Solde de l'émigration temporaire	Solde de résidents non permanents
	Naissances	Décès	Entrants	Sortants	Immigrants	Émigrants	Émigrants de retour			
	nombre									
Les deux sexes	898	189	1 390	1 257	28	0	0	18	-16	
-1 an	898	11	8	12	0	0	0	0	0	
0 à 4 ans	...	8	79	97	2	0	0	0	0	
5 à 9 ans	...	2	46	65	3	0	0	0	0	
10 à 14 ans	...	0	51	60	2	0	0	0	0	
15 à 19 ans	...	8	56	56	5	0	0	0	0	
20 à 24 ans	...	11	121	113	2	0	0	0	2	
25 à 29 ans	...	10	273	173	5	0	0	9	-2	
30 à 34 ans	...	7	176	130	3	0	0	9	-6	
35 à 39 ans	...	6	126	169	0	0	0	0	-1	
40 à 44 ans	...	9	106	49	3	0	0	0	-1	
45 à 49 ans	...	8	121	130	2	0	0	0	1	
50 à 54 ans	...	11	92	31	0	0	0	0	-9	
55 à 59 ans	...	13	84	62	1	0	0	0	0	
60 à 64 ans	...	15	50	69	0	0	0	0	0	
65 à 69 ans	...	20	1	11	0	0	0	0	0	
70 à 74 ans	...	18	0	8	0	0	0	0	0	
75 à 79 ans	...	14	0	21	0	0	0	0	0	
80 à 84 ans	...	12	0	1	0	0	0	0	0	
85 à 89 ans	...	3	0	0	0	0	0	0	0	
90 à 94 ans	...	3	0	0	0	0	0	0	0	
95 à 99 ans	...	0	0	0	0	0	0	0	0	
100 ans et plus	...	0	0	0	0	0	0	0	0	
Hommes	461	110	684	644	10	0	0	8	-12	
-1 an	461	8	3	1	0	0	0	0	0	
0 à 4 ans	...	5	36	34	1	0	0	0	0	
5 à 9 ans	...	1	19	58	3	0	0	0	0	
10 à 14 ans	...	0	21	28	1	0	0	0	0	
15 à 19 ans	...	5	24	29	2	0	0	0	-1	
20 à 24 ans	...	8	52	59	0	0	0	0	2	
25 à 29 ans	...	7	134	95	1	0	0	4	-2	
30 à 34 ans	...	4	87	55	1	0	0	4	-5	
35 à 39 ans	...	4	70	56	0	0	0	0	0	
40 à 44 ans	...	5	61	45	0	0	0	0	-1	
45 à 49 ans	...	5	66	59	1	0	0	0	1	
50 à 54 ans	...	7	47	21	0	0	0	0	-7	
55 à 59 ans	...	9	40	25	0	0	0	0	1	
60 à 64 ans	...	8	24	61	0	0	0	0	0	
65 à 69 ans	...	10	0	11	0	0	0	0	0	
70 à 74 ans	...	10	0	0	0	0	0	0	0	
75 à 79 ans	...	6	0	7	0	0	0	0	0	
80 à 84 ans	...	5	0	0	0	0	0	0	0	
85 à 89 ans	...	1	0	0	0	0	0	0	0	
90 à 94 ans	...	2	0	0	0	0	0	0	0	
95 à 99 ans	...	0	0	0	0	0	0	0	0	
100 ans et plus	...	0	0	0	0	0	0	0	0	
Femmes	437	79	706	613	18	0	0	10	-4	
-1 an	437	3	5	11	0	0	0	0	0	
0 à 4 ans	...	3	43	63	1	0	0	0	0	
5 à 9 ans	...	1	27	7	0	0	0	0	0	
10 à 14 ans	...	0	30	32	1	0	0	0	0	
15 à 19 ans	...	3	32	27	3	0	0	0	1	
20 à 24 ans	...	3	69	54	2	0	0	0	0	
25 à 29 ans	...	3	139	78	4	0	0	5	0	
30 à 34 ans	...	3	89	75	2	0	0	5	-1	
35 à 39 ans	...	2	56	113	0	0	0	0	-1	
40 à 44 ans	...	4	45	4	3	0	0	0	0	
45 à 49 ans	...	3	55	71	1	0	0	0	0	
50 à 54 ans	...	4	45	10	0	0	0	0	-2	
55 à 59 ans	...	4	44	37	1	0	0	0	-1	
60 à 64 ans	...	7	26	8	0	0	0	0	0	
65 à 69 ans	...	10	1	0	0	0	0	0	0	
70 à 74 ans	...	8	0	8	0	0	0	0	0	
75 à 79 ans	...	8	0	14	0	0	0	0	0	
80 à 84 ans	...	7	0	1	0	0	0	0	0	
85 à 89 ans	...	2	0	0	0	0	0	0	0	
90 à 94 ans	...	1	0	0	0	0	0	0	0	
95 à 99 ans	...	0	0	0	0	0	0	0	0	
100 ans et plus	...	0	0	0	0	0	0	0	0	

1. Période allant du 1er juillet au 30 juin.

Note(s) : Estimations provisoires.

Tableau 2.4-1

**Estimations annuelles des composantes démographiques selon le groupe d'âge et le sexe, 2014-2015 perspective nationale — Naissances**

	Canada	Terre-Neuve-et-Labrador	Île-du-Prince-Édouard	Nouvelle-Écosse	Nouveau-Brunswick	Québec	Ontario
	nombre						
<b>Les deux sexes</b>	<b>388 729</b>	<b>4 409</b>	<b>1 428</b>	<b>8 588</b>	<b>6 715</b>	<b>86 950</b>	<b>144 395</b>
Hommes	199 381	2 257	720	4 398	3 423	44 595	74 114
Femmes	189 348	2 152	708	4 190	3 292	42 355	70 281
	Manitoba	Saskatchewan	Alberta	Colombie-Britannique	Yukon	Territoires du Nord-Ouest	Nunavut
	nombre						
<b>Les deux sexes</b>	<b>16 540</b>	<b>15 676</b>	<b>57 677</b>	<b>44 323</b>	<b>443</b>	<b>687</b>	<b>898</b>
Hommes	8 453	8 024	29 569	22 791	228	348	461
Femmes	8 087	7 652	28 108	21 532	215	339	437

1. Période allant du 1er juillet au 30 juin.

**Note(s)** : Estimations provisoires.

Tableau 2.4-2

## Estimations annuelles des composantes démographiques selon le groupe d'âge et le sexe, 2014-2015 perspective nationale — Décès

	Canada	Terre-Neuve-et-Labrador	Île-du-Prince-Édouard	Nouvelle-Écosse	Nouveau-Brunswick	Québec	Ontario
	nombre						
<b>Les deux sexes</b>	<b>268 056</b>	<b>4 960</b>	<b>1 338</b>	<b>9 150</b>	<b>7 002</b>	<b>65 350</b>	<b>100 327</b>
-1 an	1 698	19	4	36	24	352	628
0 à 4 ans	489	9	2	16	13	83	162
5 à 9 ans	182	7	1	4	7	32	59
10 à 14 ans	241	8	3	7	8	41	74
15 à 19 ans	862	16	7	24	27	141	294
20 à 24 ans	1 245	17	6	38	33	237	382
25 à 29 ans	1 300	19	8	33	34	238	414
30 à 34 ans	1 566	26	9	41	32	308	501
35 à 39 ans	1 958	34	11	55	48	409	650
40 à 44 ans	2 991	59	18	88	77	596	1 052
45 à 49 ans	5 087	92	26	150	128	1 089	1 926
50 à 54 ans	9 107	156	42	302	217	2 033	3 462
55 à 59 ans	12 857	234	63	465	324	3 108	4 730
60 à 64 ans	16 843	358	89	592	464	4 171	6 051
65 à 69 ans	22 268	492	124	885	592	5 626	8 163
70 à 74 ans	25 610	554	134	954	748	6 598	9 399
75 à 79 ans	31 351	703	167	1 138	832	7 772	11 970
80 à 84 ans	40 849	787	195	1 322	1 044	10 398	15 583
85 à 89 ans	42 985	707	204	1 329	1 097	10 687	16 488
90 à 94 ans	34 196	473	149	1 169	864	8 162	13 004
95 à 99 ans	12 191	161	63	417	331	2 767	4 547
100 ans et plus	2 180	29	13	85	58	502	788
	Manitoba	Saskatchewan	Alberta	Colombie-Britannique	Yukon	Territoires du Nord-Ouest	Nunavut
	nombre						
<b>Les deux sexes</b>	<b>10 776</b>	<b>9 798</b>	<b>24 096</b>	<b>34 633</b>	<b>232</b>	<b>205</b>	<b>189</b>
-1 an	102	79	289	147	3	4	11
0 à 4 ans	31	44	82	39	0	0	8
5 à 9 ans	11	14	25	20	0	0	2
10 à 14 ans	17	20	38	25	0	0	0
15 à 19 ans	66	56	121	101	0	1	8
20 à 24 ans	77	83	188	166	1	6	11
25 à 29 ans	63	83	207	182	5	4	10
30 à 34 ans	76	86	242	228	5	5	7
35 à 39 ans	100	105	273	262	2	3	6
40 à 44 ans	139	139	405	393	7	9	9
45 à 49 ans	204	191	591	664	7	11	8
50 à 54 ans	370	338	1 025	1 121	14	16	11
55 à 59 ans	484	464	1 383	1 557	17	15	13
60 à 64 ans	715	591	1 668	2 088	25	16	15
65 à 69 ans	876	710	1 968	2 771	19	22	20
70 à 74 ans	962	805	2 223	3 163	31	21	18
75 à 79 ans	1 194	1 031	2 543	3 944	21	22	14
80 à 84 ans	1 475	1 381	3 411	5 191	31	19	12
85 à 89 ans	1 719	1 540	3 494	5 679	25	13	3
90 à 94 ans	1 423	1 357	2 723	4 836	18	15	3
95 à 99 ans	560	564	1 019	1 758	1	3	0
100 ans et plus	112	117	178	298	0	0	0

Voir les notes à la fin du tableau.

Tableau 2.4-2 – suite

## Estimations annuelles des composantes démographiques selon le groupe d'âge et le sexe, 2014-2015 perspective nationale — Décès

	Canada	Terre-Neuve-et-Labrador	Île-du-Prince-Édouard	Nouvelle-Écosse	Nouveau-Brunswick	Québec	Ontario
nombre							
<b>Hommes</b>	<b>136 064</b>	<b>2 622</b>	<b>675</b>	<b>4 613</b>	<b>3 564</b>	<b>32 460</b>	<b>50 608</b>
-1 an	937	9	2	19	15	186	357
0 à 4 ans	270	5	1	10	7	48	94
5 à 9 ans	92	4	0	3	3	14	32
10 à 14 ans	137	6	2	3	5	21	39
15 à 19 ans	589	11	6	16	17	102	206
20 à 24 ans	893	11	5	30	23	165	279
25 à 29 ans	890	12	7	23	23	166	273
30 à 34 ans	1 023	18	5	23	21	206	330
35 à 39 ans	1 213	20	6	36	33	273	385
40 à 44 ans	1 817	32	10	49	55	364	622
45 à 49 ans	3 057	57	16	101	75	633	1 142
50 à 54 ans	5 533	100	25	186	136	1 209	2 095
55 à 59 ans	7 954	152	37	286	204	1 869	2 878
60 à 64 ans	10 257	234	56	354	291	2 536	3 639
65 à 69 ans	13 321	302	75	519	364	3 440	4 817
70 à 74 ans	14 875	330	78	554	448	3 854	5 387
75 à 79 ans	17 560	399	100	649	461	4 329	6 628
80 à 84 ans	21 209	405	103	665	521	5 254	8 106
85 à 89 ans	18 838	308	75	575	468	4 391	7 312
90 à 94 ans	12 141	161	48	402	305	2 722	4 653
95 à 99 ans	3 103	41	16	98	79	613	1 208
100 ans et plus	355	5	2	12	10	65	126
	Manitoba	Saskatchewan	Alberta	Colombie-Britannique	Yukon	Territoires du Nord-Ouest	Nunavut
nombre							
<b>Hommes</b>	<b>5 417</b>	<b>5 044</b>	<b>12 721</b>	<b>17 984</b>	<b>131</b>	<b>115</b>	<b>110</b>
-1 an	62	43	152	80	2	2	8
0 à 4 ans	17	22	42	19	0	0	5
5 à 9 ans	6	7	11	11	0	0	1
10 à 14 ans	8	11	25	17	0	0	0
15 à 19 ans	42	39	78	66	0	1	5
20 à 24 ans	52	58	141	116	0	5	8
25 à 29 ans	39	61	143	131	3	2	7
30 à 34 ans	41	57	155	157	3	3	4
35 à 39 ans	50	67	171	164	2	2	4
40 à 44 ans	80	92	242	257	4	5	5
45 à 49 ans	129	120	364	405	5	5	5
50 à 54 ans	226	200	655	678	8	8	7
55 à 59 ans	305	288	915	989	12	10	9
60 à 64 ans	430	370	1 048	1 267	15	9	8
65 à 69 ans	521	439	1 162	1 646	11	15	10
70 à 74 ans	563	468	1 301	1 851	20	11	10
75 à 79 ans	685	584	1 444	2 250	11	14	6
80 à 84 ans	754	726	1 819	2 824	15	12	5
85 à 89 ans	754	713	1 601	2 623	12	5	1
90 à 94 ans	504	493	981	1 858	7	5	2
95 à 99 ans	130	158	248	510	1	1	0
100 ans et plus	19	28	23	65	0	0	0

Voir les notes à la fin du tableau.

Tableau 2.4-2 – suite

## Estimations annuelles des composantes démographiques selon le groupe d'âge et le sexe, 2014-2015 perspective nationale — Décès

	Canada	Terre-Neuve-et-Labrador	Île-du-Prince-Édouard	Nouvelle-Écosse	Nouveau-Brunswick	Québec	Ontario
nombre							
<b>Femmes</b>	<b>131 992</b>	<b>2 338</b>	<b>663</b>	<b>4 537</b>	<b>3 438</b>	<b>32 890</b>	<b>49 719</b>
-1 an	761	10	2	17	9	166	271
0 à 4 ans	219	4	1	6	6	35	68
5 à 9 ans	90	3	1	1	4	18	27
10 à 14 ans	104	2	1	4	3	20	35
15 à 19 ans	273	5	1	8	10	39	88
20 à 24 ans	352	6	1	8	10	72	103
25 à 29 ans	410	7	1	10	11	72	141
30 à 34 ans	543	8	4	18	11	102	171
35 à 39 ans	745	14	5	19	15	136	265
40 à 44 ans	1 174	27	8	39	22	232	430
45 à 49 ans	2 030	35	10	49	53	456	784
50 à 54 ans	3 574	56	17	116	81	824	1 367
55 à 59 ans	4 903	82	26	179	120	1 239	1 852
60 à 64 ans	6 586	124	33	238	173	1 635	2 412
65 à 69 ans	8 947	190	49	366	228	2 186	3 346
70 à 74 ans	10 735	224	56	400	300	2 744	4 012
75 à 79 ans	13 791	304	67	489	371	3 443	5 342
80 à 84 ans	19 640	382	92	657	523	5 144	7 477
85 à 89 ans	24 147	399	129	754	629	6 296	9 176
90 à 94 ans	22 055	312	101	767	559	5 440	8 351
95 à 99 ans	9 088	120	47	319	252	2 154	3 339
100 ans et plus	1 825	24	11	73	48	437	662
	Manitoba	Saskatchewan	Alberta	Colombie-Britannique	Yukon	Territoires du Nord-Ouest	Nunavut
nombre							
<b>Femmes</b>	<b>5 359</b>	<b>4 754</b>	<b>11 375</b>	<b>16 649</b>	<b>101</b>	<b>90</b>	<b>79</b>
-1 an	40	36	137	67	1	2	3
0 à 4 ans	14	22	40	20	0	0	3
5 à 9 ans	5	7	14	9	0	0	1
10 à 14 ans	9	9	13	8	0	0	0
15 à 19 ans	24	17	43	35	0	0	3
20 à 24 ans	25	25	47	50	1	1	3
25 à 29 ans	24	22	64	51	2	2	3
30 à 34 ans	35	29	87	71	2	2	3
35 à 39 ans	50	38	102	98	0	1	2
40 à 44 ans	59	47	163	136	3	4	4
45 à 49 ans	75	71	227	259	2	6	3
50 à 54 ans	144	138	370	443	6	8	4
55 à 59 ans	179	176	468	568	5	5	4
60 à 64 ans	285	221	620	821	10	7	7
65 à 69 ans	355	271	806	1 125	8	7	10
70 à 74 ans	399	337	922	1 312	11	10	8
75 à 79 ans	509	447	1 099	1 694	10	8	8
80 à 84 ans	721	655	1 592	2 367	16	7	7
85 à 89 ans	965	827	1 893	3 056	13	8	2
90 à 94 ans	919	864	1 742	2 978	11	10	1
95 à 99 ans	430	406	771	1 248	0	2	0
100 ans et plus	93	89	155	233	0	0	0

1. Période allant du 1er juillet au 30 juin.

Note(s) : Estimations provisoires.

Tableau 2.4-3

## Estimations annuelles des composantes démographiques selon le groupe d'âge et le sexe, 2014-2015 perspective nationale — Immigrants

	Canada	Terre-Neuve-et-Labrador	Île-du-Prince-Édouard	Nouvelle-Écosse	Nouveau-Brunswick	Québec	Ontario
	nombre						
<b>Les deux sexes</b>	<b>239 779</b>	<b>846</b>	<b>1 336</b>	<b>2 674</b>	<b>2 793</b>	<b>45 356</b>	<b>89 338</b>
-1 an	540	0	0	7	3	81	202
0 à 4 ans	15 806	61	122	220	160	3 967	5 175
5 à 9 ans	16 239	70	143	252	269	3 449	5 365
10 à 14 ans	15 102	69	120	178	314	2 529	5 461
15 à 19 ans	13 011	43	98	122	239	2 251	5 106
20 à 24 ans	19 088	57	58	152	144	3 217	7 629
25 à 29 ans	39 848	134	76	357	194	7 123	14 545
30 à 34 ans	40 421	143	107	506	290	8 361	14 480
35 à 39 ans	28 174	125	193	343	311	5 909	10 005
40 à 44 ans	18 127	62	205	210	413	3 347	6 545
45 à 49 ans	11 279	36	127	131	253	2 030	4 230
50 à 54 ans	6 877	18	48	59	124	1 078	2 874
55 à 59 ans	4 693	13	32	58	42	672	2 145
60 à 64 ans	3 849	6	2	33	14	535	1 891
65 à 69 ans	3 025	4	4	19	12	379	1 599
70 à 74 ans	2 041	3	0	17	8	246	1 111
75 à 79 ans	1 108	1	1	9	3	115	652
80 à 84 ans	391	1	0	1	0	39	240
85 à 89 ans	120	0	0	0	0	24	65
90 à 94 ans	33	0	0	0	0	3	15
95 à 99 ans	6	0	0	0	0	1	3
100 ans et plus	1	0	0	0	0	0	0
	Manitoba	Saskatchewan	Alberta	Colombie-Britannique	Yukon	Territoires du Nord-Ouest	Nunavut
	nombre						
<b>Les deux sexes</b>	<b>14 713</b>	<b>11 325</b>	<b>39 429</b>	<b>31 501</b>	<b>262</b>	<b>178</b>	<b>28</b>
-1 an	57	28	96	65	1	0	0
0 à 4 ans	1 385	794	2 444	1 450	16	10	2
5 à 9 ans	1 243	1 004	2 834	1 575	19	13	3
10 à 14 ans	1 144	786	2 789	1 678	18	14	2
15 à 19 ans	866	609	2 103	1 542	14	13	5
20 à 24 ans	1 165	1 013	3 100	2 521	20	10	2
25 à 29 ans	2 560	2 299	6 715	5 766	50	24	5
30 à 34 ans	2 196	1 767	7 072	5 435	43	18	3
35 à 39 ans	1 598	1 236	4 902	3 495	26	31	0
40 à 44 ans	1 128	848	2 928	2 398	23	17	3
45 à 49 ans	664	463	1 630	1 688	14	11	2
50 à 54 ans	341	228	971	1 122	8	6	0
55 à 59 ans	121	108	599	893	3	6	1
60 à 64 ans	99	68	484	708	6	3	0
65 à 69 ans	65	42	369	531	0	1	0
70 à 74 ans	46	18	229	362	0	1	0
75 à 79 ans	22	8	115	181	1	0	0
80 à 84 ans	12	3	31	64	0	0	0
85 à 89 ans	1	1	11	18	0	0	0
90 à 94 ans	0	2	6	7	0	0	0
95 à 99 ans	0	0	0	2	0	0	0
100 ans et plus	0	0	1	0	0	0	0

Voir les notes à la fin du tableau.

Tableau 2.4-3 – suite

## Estimations annuelles des composantes démographiques selon le groupe d'âge et le sexe, 2014-2015 perspective nationale — Immigrants

	Canada	Terre-Neuve-et-Labrador	Île-du-Prince-Édouard	Nouvelle-Écosse	Nouveau-Brunswick	Québec	Ontario
nombre							
<b>Hommes</b>	<b>115 109</b>	<b>423</b>	<b>661</b>	<b>1 345</b>	<b>1 405</b>	<b>22 254</b>	<b>42 226</b>
-1 an	289	0	0	3	1	41	109
0 à 4 ans	8 084	29	56	108	88	2 023	2 665
5 à 9 ans	8 312	38	73	139	136	1 754	2 764
10 à 14 ans	7 876	30	67	94	177	1 305	2 850
15 à 19 ans	6 604	26	50	59	126	1 092	2 618
20 à 24 ans	8 153	23	31	59	83	1 302	3 212
25 à 29 ans	17 880	67	36	160	84	3 192	6 391
30 à 34 ans	19 037	65	41	249	103	4 008	6 861
35 à 39 ans	13 915	64	84	175	141	3 099	4 874
40 à 44 ans	8 933	35	86	115	199	1 777	3 119
45 à 49 ans	5 682	20	82	71	146	1 130	2 013
50 à 54 ans	3 415	10	30	33	72	584	1 355
55 à 59 ans	2 199	9	18	35	30	353	935
60 à 64 ans	1 713	3	2	24	9	245	795
65 à 69 ans	1 295	1	4	10	4	167	665
70 à 74 ans	946	2	0	6	4	104	540
75 à 79 ans	521	0	1	5	2	52	305
80 à 84 ans	187	1	0	0	0	17	115
85 à 89 ans	50	0	0	0	0	8	31
90 à 94 ans	13	0	0	0	0	0	6
95 à 99 ans	5	0	0	0	0	1	3
100 ans et plus	0	0	0	0	0	0	0
	Manitoba	Saskatchewan	Alberta	Colombie-Britannique	Yukon	Territoires du Nord-Ouest	Nunavut
nombre							
<b>Hommes</b>	<b>7 462</b>	<b>5 720</b>	<b>18 919</b>	<b>14 482</b>	<b>125</b>	<b>77</b>	<b>10</b>
-1 an	27	17	56	34	1	0	0
0 à 4 ans	702	399	1 245	751	10	7	1
5 à 9 ans	651	504	1 468	767	9	6	3
10 à 14 ans	610	409	1 452	868	9	4	1
15 à 19 ans	435	315	1 086	784	6	5	2
20 à 24 ans	551	452	1 303	1 125	6	6	0
25 à 29 ans	1 239	1 123	3 011	2 540	25	11	1
30 à 34 ans	1 094	873	3 296	2 423	18	5	1
35 à 39 ans	811	674	2 414	1 552	17	10	0
40 à 44 ans	591	456	1 456	1 081	9	9	0
45 à 49 ans	360	254	811	781	8	5	1
50 à 54 ans	210	124	481	511	2	3	0
55 à 59 ans	66	50	285	414	1	3	0
60 à 64 ans	51	35	215	328	4	2	0
65 à 69 ans	25	24	149	246	0	0	0
70 à 74 ans	20	6	111	152	0	1	0
75 à 79 ans	13	4	56	83	0	0	0
80 à 84 ans	5	1	17	31	0	0	0
85 à 89 ans	1	0	6	4	0	0	0
90 à 94 ans	0	0	1	6	0	0	0
95 à 99 ans	0	0	0	1	0	0	0
100 ans et plus	0	0	0	0	0	0	0

Voir les notes à la fin du tableau.

Tableau 2.4-3 – suite

## Estimations annuelles des composantes démographiques selon le groupe d'âge et le sexe, 2014-2015 perspective nationale — Immigrants

	Canada	Terre-Neuve-et-Labrador	Île-du-Prince-Édouard	Nouvelle-Écosse	Nouveau-Brunswick	Québec	Ontario
nombre							
<b>Femmes</b>	<b>124 670</b>	<b>423</b>	<b>675</b>	<b>1 329</b>	<b>1 388</b>	<b>23 102</b>	<b>47 112</b>
-1 an	251	0	0	4	2	40	93
0 à 4 ans	7 722	32	66	112	72	1 944	2 510
5 à 9 ans	7 927	32	70	113	133	1 695	2 601
10 à 14 ans	7 226	39	53	84	137	1 224	2 611
15 à 19 ans	6 407	17	48	63	113	1 159	2 488
20 à 24 ans	10 935	34	27	93	61	1 915	4 417
25 à 29 ans	21 968	67	40	197	110	3 931	8 154
30 à 34 ans	21 384	78	66	257	187	4 353	7 619
35 à 39 ans	14 259	61	109	168	170	2 810	5 131
40 à 44 ans	9 194	27	119	95	214	1 570	3 426
45 à 49 ans	5 597	16	45	60	107	900	2 217
50 à 54 ans	3 462	8	18	26	52	494	1 519
55 à 59 ans	2 494	4	14	23	12	319	1 210
60 à 64 ans	2 136	3	0	9	5	290	1 096
65 à 69 ans	1 730	3	0	9	8	212	934
70 à 74 ans	1 095	1	0	11	4	142	571
75 à 79 ans	587	1	0	4	1	63	347
80 à 84 ans	204	0	0	1	0	22	125
85 à 89 ans	70	0	0	0	0	16	34
90 à 94 ans	20	0	0	0	0	3	9
95 à 99 ans	1	0	0	0	0	0	0
100 ans et plus	1	0	0	0	0	0	0
	Manitoba	Saskatchewan	Alberta	Colombie-Britannique	Yukon	Territoires du Nord-Ouest	Nunavut
nombre							
<b>Femmes</b>	<b>7 251</b>	<b>5 605</b>	<b>20 510</b>	<b>17 019</b>	<b>137</b>	<b>101</b>	<b>18</b>
-1 an	30	11	40	31	0	0	0
0 à 4 ans	683	395	1 199	699	6	3	1
5 à 9 ans	592	500	1 366	808	10	7	0
10 à 14 ans	534	377	1 337	810	9	10	1
15 à 19 ans	431	294	1 017	758	8	8	3
20 à 24 ans	614	561	1 797	1 396	14	4	2
25 à 29 ans	1 321	1 176	3 704	3 226	25	13	4
30 à 34 ans	1 102	894	3 776	3 012	25	13	2
35 à 39 ans	787	562	2 488	1 943	9	21	0
40 à 44 ans	537	392	1 472	1 317	14	8	3
45 à 49 ans	304	209	819	907	6	6	1
50 à 54 ans	131	104	490	611	6	3	0
55 à 59 ans	55	58	314	479	2	3	1
60 à 64 ans	48	33	269	380	2	1	0
65 à 69 ans	40	18	220	285	0	1	0
70 à 74 ans	26	12	118	210	0	0	0
75 à 79 ans	9	4	59	98	1	0	0
80 à 84 ans	7	2	14	33	0	0	0
85 à 89 ans	0	1	5	14	0	0	0
90 à 94 ans	0	2	5	1	0	0	0
95 à 99 ans	0	0	0	1	0	0	0
100 ans et plus	0	0	1	0	0	0	0

1. Période allant du 1er juillet au 30 juin.

Note(s) : Estimations provisoires.

Tableau 2.4-4

## Estimations annuelles des composantes démographiques selon le groupe d'âge et le sexe, 2014-2015 perspective nationale — Émigrants

	Canada	Terre-Neuve-et-Labrador	Île-du-Prince-Édouard	Nouvelle-Écosse	Nouveau-Brunswick	Québec	Ontario
	nombre						
<b>Les deux sexes</b>	<b>60 071</b>	<b>425</b>	<b>156</b>	<b>1 074</b>	<b>260</b>	<b>8 462</b>	<b>27 005</b>
-1 an	443	3	1	7	2	82	187
0 à 4 ans	4 453	29	10	73	19	780	1 945
5 à 9 ans	3 777	25	10	63	15	577	1 740
10 à 14 ans	2 509	16	7	40	10	313	1 186
15 à 19 ans	1 648	12	4	30	7	184	738
20 à 24 ans	4 555	45	16	113	28	493	2 202
25 à 29 ans	8 160	60	20	152	36	1 086	3 785
30 à 34 ans	7 843	56	20	139	33	1 333	3 446
35 à 39 ans	6 369	45	18	113	28	1 064	2 853
40 à 44 ans	5 365	33	10	82	20	754	2 496
45 à 49 ans	4 187	28	10	68	18	488	1 860
50 à 54 ans	3 441	23	10	55	13	366	1 433
55 à 59 ans	2 492	17	10	41	10	245	1 029
60 à 64 ans	1 711	13	9	39	10	235	699
65 à 69 ans	1 176	10	1	28	9	176	513
70 à 74 ans	766	9	0	18	2	111	329
75 à 79 ans	517	1	0	10	0	80	256
80 à 84 ans	369	0	0	3	0	55	158
85 à 89 ans	206	0	0	0	0	25	107
90 à 94 ans	72	0	0	0	0	13	35
95 à 99 ans	12	0	0	0	0	2	8
100 ans et plus	0	0	0	0	0	0	0
	Manitoba	Saskatchewan	Alberta	Colombie-Britannique	Yukon	Territoires du Nord-Ouest	Nunavut
	nombre						
<b>Les deux sexes</b>	<b>1 584</b>	<b>674</b>	<b>7 619</b>	<b>12 743</b>	<b>42</b>	<b>27</b>	<b>0</b>
-1 an	15	5	63	78	0	0	0
0 à 4 ans	159	50	680	708	0	0	0
5 à 9 ans	137	43	580	587	0	0	0
10 à 14 ans	95	28	341	473	0	0	0
15 à 19 ans	74	21	199	379	0	0	0
20 à 24 ans	146	67	415	1 025	4	1	0
25 à 29 ans	219	107	1 044	1 631	10	10	0
30 à 34 ans	182	92	1 078	1 444	10	10	0
35 à 39 ans	150	72	839	1 171	10	6	0
40 à 44 ans	125	45	648	1 146	6	0	0
45 à 49 ans	76	41	481	1 115	2	0	0
50 à 54 ans	70	42	473	956	0	0	0
55 à 59 ans	44	25	316	755	0	0	0
60 à 64 ans	29	15	185	477	0	0	0
65 à 69 ans	21	10	116	292	0	0	0
70 à 74 ans	13	10	79	195	0	0	0
75 à 79 ans	10	1	30	129	0	0	0
80 à 84 ans	10	0	31	112	0	0	0
85 à 89 ans	9	0	12	53	0	0	0
90 à 94 ans	0	0	8	16	0	0	0
95 à 99 ans	0	0	1	1	0	0	0
100 ans et plus	0	0	0	0	0	0	0

Voir les notes à la fin du tableau.

Tableau 2.4-4 – suite

## Estimations annuelles des composantes démographiques selon le groupe d'âge et le sexe, 2014-2015 perspective nationale — Émigrants

	Canada	Terre-Neuve-et-Labrador	Île-du-Prince-Édouard	Nouvelle-Écosse	Nouveau-Brunswick	Québec	Ontario
nombre							
<b>Hommes</b>	<b>30 984</b>	<b>212</b>	<b>80</b>	<b>547</b>	<b>133</b>	<b>4 240</b>	<b>13 899</b>
-1 an	231	2	1	4	1	41	102
0 à 4 ans	2 305	15	5	40	10	381	1 018
5 à 9 ans	1 936	13	5	33	8	280	881
10 à 14 ans	1 286	8	4	21	5	161	611
15 à 19 ans	864	6	2	15	4	94	403
20 à 24 ans	2 197	19	7	48	12	203	1 092
25 à 29 ans	3 859	28	10	70	16	509	1 797
30 à 34 ans	3 786	29	10	71	17	632	1 662
35 à 39 ans	3 219	23	10	59	15	548	1 428
40 à 44 ans	2 969	18	5	46	10	416	1 378
45 à 49 ans	2 444	15	5	36	10	267	1 081
50 à 54 ans	2 030	13	5	32	8	220	837
55 à 59 ans	1 409	7	5	21	5	129	598
60 à 64 ans	925	5	5	20	5	127	357
65 à 69 ans	617	5	1	15	5	95	259
70 à 74 ans	396	5	0	11	2	66	160
75 à 79 ans	244	1	0	5	0	36	119
80 à 84 ans	161	0	0	0	0	24	68
85 à 89 ans	74	0	0	0	0	6	31
90 à 94 ans	29	0	0	0	0	5	14
95 à 99 ans	3	0	0	0	0	0	3
100 ans et plus	0	0	0	0	0	0	0
	Manitoba	Saskatchewan	Alberta	Colombie-Britannique	Yukon	Territoires du Nord-Ouest	Nunavut
nombre							
<b>Hommes</b>	<b>791</b>	<b>335</b>	<b>3 923</b>	<b>6 786</b>	<b>24</b>	<b>14</b>	<b>0</b>
-1 an	6	2	31	41	0	0	0
0 à 4 ans	79	27	359	371	0	0	0
5 à 9 ans	79	26	306	305	0	0	0
10 à 14 ans	54	14	159	249	0	0	0
15 à 19 ans	34	10	93	203	0	0	0
20 à 24 ans	66	34	199	515	2	0	0
25 à 29 ans	103	40	489	787	5	5	0
30 à 34 ans	83	40	534	698	5	5	0
35 à 39 ans	64	37	437	589	5	4	0
40 à 44 ans	75	26	357	633	5	0	0
45 à 49 ans	40	25	271	692	2	0	0
50 à 54 ans	37	23	264	591	0	0	0
55 à 59 ans	23	12	170	439	0	0	0
60 à 64 ans	17	8	108	273	0	0	0
65 à 69 ans	11	5	62	159	0	0	0
70 à 74 ans	6	5	45	96	0	0	0
75 à 79 ans	5	1	18	59	0	0	0
80 à 84 ans	5	0	10	54	0	0	0
85 à 89 ans	4	0	8	25	0	0	0
90 à 94 ans	0	0	3	7	0	0	0
95 à 99 ans	0	0	0	0	0	0	0
100 ans et plus	0	0	0	0	0	0	0

Voir les notes à la fin du tableau.

Tableau 2.4-4 – suite

## Estimations annuelles des composantes démographiques selon le groupe d'âge et le sexe, 2014-2015 perspective nationale — Émigrants

	Canada	Terre-Neuve-et-Labrador	Île-du-Prince-Édouard	Nouvelle-Écosse	Nouveau-Brunswick	Québec	Ontario
nombre							
<b>Femmes</b>	<b>29 087</b>	<b>213</b>	<b>76</b>	<b>527</b>	<b>127</b>	<b>4 222</b>	<b>13 106</b>
-1 an	212	1	0	3	1	41	85
0 à 4 ans	2 148	14	5	33	9	399	927
5 à 9 ans	1 841	12	5	30	7	297	859
10 à 14 ans	1 223	8	3	19	5	152	575
15 à 19 ans	784	6	2	15	3	90	335
20 à 24 ans	2 358	26	9	65	16	290	1 110
25 à 29 ans	4 301	32	10	82	20	577	1 988
30 à 34 ans	4 057	27	10	68	16	701	1 784
35 à 39 ans	3 150	22	8	54	13	516	1 425
40 à 44 ans	2 396	15	5	36	10	338	1 118
45 à 49 ans	1 743	13	5	32	8	221	779
50 à 54 ans	1 411	10	5	23	5	146	596
55 à 59 ans	1 083	10	5	20	5	116	431
60 à 64 ans	786	8	4	19	5	108	342
65 à 69 ans	559	5	0	13	4	81	254
70 à 74 ans	370	4	0	7	0	45	169
75 à 79 ans	273	0	0	5	0	44	137
80 à 84 ans	208	0	0	3	0	31	90
85 à 89 ans	132	0	0	0	0	19	76
90 à 94 ans	43	0	0	0	0	8	21
95 à 99 ans	9	0	0	0	0	2	5
100 ans et plus	0	0	0	0	0	0	0
	Manitoba	Saskatchewan	Alberta	Colombie-Britannique	Yukon	Territoires du Nord-Ouest	Nunavut
nombre							
<b>Femmes</b>	<b>793</b>	<b>339</b>	<b>3 696</b>	<b>5 957</b>	<b>18</b>	<b>13</b>	<b>0</b>
-1 an	9	3	32	37	0	0	0
0 à 4 ans	80	23	321	337	0	0	0
5 à 9 ans	58	17	274	282	0	0	0
10 à 14 ans	41	14	182	224	0	0	0
15 à 19 ans	40	11	106	176	0	0	0
20 à 24 ans	80	33	216	510	2	1	0
25 à 29 ans	116	67	555	844	5	5	0
30 à 34 ans	99	52	544	746	5	5	0
35 à 39 ans	86	35	402	582	5	2	0
40 à 44 ans	50	19	291	513	1	0	0
45 à 49 ans	36	16	210	423	0	0	0
50 à 54 ans	33	19	209	365	0	0	0
55 à 59 ans	21	13	146	316	0	0	0
60 à 64 ans	12	7	77	204	0	0	0
65 à 69 ans	10	5	54	133	0	0	0
70 à 74 ans	7	5	34	99	0	0	0
75 à 79 ans	5	0	12	70	0	0	0
80 à 84 ans	5	0	21	58	0	0	0
85 à 89 ans	5	0	4	28	0	0	0
90 à 94 ans	0	0	5	9	0	0	0
95 à 99 ans	0	0	1	1	0	0	0
100 ans et plus	0	0	0	0	0	0	0

1. Période allant du 1er juillet au 30 juin.

Note(s) : Estimations provisoires.

Tableau 2.4-5

## Estimations annuelles des composantes démographiques selon le groupe d'âge et le sexe, 2014-2015 perspective nationale — Émigrants de retour

	Canada	Terre-Neuve-et-Labrador	Île-du-Prince-Édouard	Nouvelle-Écosse	Nouveau-Brunswick	Québec	Ontario
	nombre						
<b>Les deux sexes</b>	<b>36 482</b>	<b>161</b>	<b>92</b>	<b>612</b>	<b>260</b>	<b>5 716</b>	<b>17 620</b>
-1 an	266	2	0	4	2	41	128
0 à 4 ans	2 442	10	10	41	20	382	1 176
5 à 9 ans	1 973	10	8	32	15	310	951
10 à 14 ans	1 831	10	0	30	10	290	889
15 à 19 ans	2 322	11	7	39	17	364	1 121
20 à 24 ans	4 890	23	12	83	34	766	2 359
25 à 29 ans	5 108	23	12	87	35	798	2 464
30 à 34 ans	3 960	20	10	66	30	620	1 910
35 à 39 ans	3 052	10	10	52	21	478	1 475
40 à 44 ans	2 524	10	10	43	20	394	1 218
45 à 49 ans	2 308	10	10	38	19	362	1 113
50 à 54 ans	1 786	10	3	30	12	279	862
55 à 59 ans	1 395	10	0	22	10	218	672
60 à 64 ans	1 015	2	0	18	10	159	493
65 à 69 ans	556	0	0	10	4	88	269
70 à 74 ans	473	0	0	10	1	74	228
75 à 79 ans	336	0	0	7	0	53	164
80 à 84 ans	162	0	0	0	0	27	83
85 à 89 ans	72	0	0	0	0	12	36
90 à 94 ans	7	0	0	0	0	1	5
95 à 99 ans	3	0	0	0	0	0	3
100 ans et plus	1	0	0	0	0	0	1
	Manitoba	Saskatchewan	Alberta	Colombie-Britannique	Yukon	Territoires du Nord-Ouest	Nunavut
	nombre						
<b>Les deux sexes</b>	<b>1 577</b>	<b>451</b>	<b>4 747</b>	<b>5 231</b>	<b>0</b>	<b>15</b>	<b>0</b>
-1 an	12	4	35	38	0	0	0
0 à 4 ans	107	30	317	349	0	0	0
5 à 9 ans	85	24	257	281	0	0	0
10 à 14 ans	80	20	240	262	0	0	0
15 à 19 ans	101	28	301	333	0	0	0
20 à 24 ans	211	59	636	701	0	6	0
25 à 29 ans	221	64	665	731	0	8	0
30 à 34 ans	171	49	515	568	0	1	0
35 à 39 ans	132	38	397	439	0	0	0
40 à 44 ans	109	30	328	362	0	0	0
45 à 49 ans	98	29	298	331	0	0	0
50 à 54 ans	78	22	233	257	0	0	0
55 à 59 ans	61	20	182	200	0	0	0
60 à 64 ans	44	11	132	146	0	0	0
65 à 69 ans	23	10	72	80	0	0	0
70 à 74 ans	20	10	62	68	0	0	0
75 à 79 ans	15	3	44	50	0	0	0
80 à 84 ans	7	0	22	23	0	0	0
85 à 89 ans	2	0	11	11	0	0	0
90 à 94 ans	0	0	0	1	0	0	0
95 à 99 ans	0	0	0	0	0	0	0
100 ans et plus	0	0	0	0	0	0	0

Voir les notes à la fin du tableau.

Tableau 2.4-5 – suite

## Estimations annuelles des composantes démographiques selon le groupe d'âge et le sexe, 2014-2015 perspective nationale — Émigrants de retour

	Canada	Terre-Neuve-et-Labrador	Île-du-Prince-Édouard	Nouvelle-Écosse	Nouveau-Brunswick	Québec	Ontario
nombre							
<b>Hommes</b>	<b>17 889</b>	<b>77</b>	<b>45</b>	<b>301</b>	<b>126</b>	<b>2 804</b>	<b>8 639</b>
-1 an	135	1	0	2	1	21	65
0 à 4 ans	1 226	5	5	21	10	191	590
5 à 9 ans	980	5	4	16	7	154	473
10 à 14 ans	915	5	0	15	5	145	444
15 à 19 ans	1 109	5	3	18	8	174	536
20 à 24 ans	2 143	10	5	37	15	335	1 034
25 à 29 ans	2 296	10	5	39	15	359	1 108
30 à 34 ans	1 969	10	5	33	15	309	949
35 à 39 ans	1 504	5	5	26	10	236	727
40 à 44 ans	1 349	5	5	23	10	211	652
45 à 49 ans	1 267	5	5	20	10	199	612
50 à 54 ans	979	5	3	16	7	153	471
55 à 59 ans	729	5	0	12	5	114	351
60 à 64 ans	519	1	0	9	5	82	251
65 à 69 ans	295	0	0	5	3	47	143
70 à 74 ans	218	0	0	5	0	34	105
75 à 79 ans	174	0	0	4	0	27	85
80 à 84 ans	56	0	0	0	0	9	29
85 à 89 ans	23	0	0	0	0	4	11
90 à 94 ans	2	0	0	0	0	0	2
95 à 99 ans	0	0	0	0	0	0	0
100 ans et plus	1	0	0	0	0	0	1
	Manitoba	Saskatchewan	Alberta	Colombie-Britannique	Yukon	Territoires du Nord-Ouest	Nunavut
nombre							
<b>Hommes</b>	<b>773</b>	<b>223</b>	<b>2 328</b>	<b>2 568</b>	<b>0</b>	<b>5</b>	<b>0</b>
-1 an	6	2	18	19	0	0	0
0 à 4 ans	54	15	159	176	0	0	0
5 à 9 ans	42	12	127	140	0	0	0
10 à 14 ans	40	10	120	131	0	0	0
15 à 19 ans	48	14	144	159	0	0	0
20 à 24 ans	92	27	279	307	0	2	0
25 à 29 ans	99	30	299	329	0	3	0
30 à 34 ans	85	24	256	283	0	0	0
35 à 39 ans	64	19	196	216	0	0	0
40 à 44 ans	59	15	175	194	0	0	0
45 à 49 ans	54	15	164	183	0	0	0
50 à 54 ans	43	12	128	141	0	0	0
55 à 59 ans	32	10	95	105	0	0	0
60 à 64 ans	23	6	68	74	0	0	0
65 à 69 ans	12	5	38	42	0	0	0
70 à 74 ans	10	5	28	31	0	0	0
75 à 79 ans	8	2	22	26	0	0	0
80 à 84 ans	2	0	8	8	0	0	0
85 à 89 ans	0	0	4	4	0	0	0
90 à 94 ans	0	0	0	0	0	0	0
95 à 99 ans	0	0	0	0	0	0	0
100 ans et plus	0	0	0	0	0	0	0

Voir les notes à la fin du tableau.

Tableau 2.4-5 – suite

**Estimations annuelles des composantes démographiques selon le groupe d'âge et le sexe, 2014-2015 perspective nationale — Émigrants de retour**

	Canada	Terre-Neuve-et-Labrador	Île-du-Prince-Édouard	Nouvelle-Écosse	Nouveau-Brunswick	Québec	Ontario
	nombre						
<b>Femmes</b>	<b>18 593</b>	<b>84</b>	<b>47</b>	<b>311</b>	<b>134</b>	<b>2 912</b>	<b>8 981</b>
-1 an	131	1	0	2	1	20	63
0 à 4 ans	1 216	5	5	20	10	191	586
5 à 9 ans	993	5	4	16	8	156	478
10 à 14 ans	916	5	0	15	5	145	445
15 à 19 ans	1 213	6	4	21	9	190	585
20 à 24 ans	2 747	13	7	46	19	431	1 325
25 à 29 ans	2 812	13	7	48	20	439	1 356
30 à 34 ans	1 991	10	5	33	15	311	961
35 à 39 ans	1 548	5	5	26	11	242	748
40 à 44 ans	1 175	5	5	20	10	183	566
45 à 49 ans	1 041	5	5	18	9	163	501
50 à 54 ans	807	5	0	14	5	126	391
55 à 59 ans	666	5	0	10	5	104	321
60 à 64 ans	496	1	0	9	5	77	242
65 à 69 ans	261	0	0	5	1	41	126
70 à 74 ans	255	0	0	5	1	40	123
75 à 79 ans	162	0	0	3	0	26	79
80 à 84 ans	106	0	0	0	0	18	54
85 à 89 ans	49	0	0	0	0	8	25
90 à 94 ans	5	0	0	0	0	1	3
95 à 99 ans	3	0	0	0	0	0	3
100 ans et plus	0	0	0	0	0	0	0
	Manitoba	Saskatchewan	Alberta	Colombie-Britannique	Yukon	Territoires du Nord-Ouest	Nunavut
	nombre						
<b>Femmes</b>	<b>804</b>	<b>228</b>	<b>2 419</b>	<b>2 663</b>	<b>0</b>	<b>10</b>	<b>0</b>
-1 an	6	2	17	19	0	0	0
0 à 4 ans	53	15	158	173	0	0	0
5 à 9 ans	43	12	130	141	0	0	0
10 à 14 ans	40	10	120	131	0	0	0
15 à 19 ans	53	14	157	174	0	0	0
20 à 24 ans	119	32	357	394	0	4	0
25 à 29 ans	122	34	366	402	0	5	0
30 à 34 ans	86	25	259	285	0	1	0
35 à 39 ans	68	19	201	223	0	0	0
40 à 44 ans	50	15	153	168	0	0	0
45 à 49 ans	44	14	134	148	0	0	0
50 à 54 ans	35	10	105	116	0	0	0
55 à 59 ans	29	10	87	95	0	0	0
60 à 64 ans	21	5	64	72	0	0	0
65 à 69 ans	11	5	34	38	0	0	0
70 à 74 ans	10	5	34	37	0	0	0
75 à 79 ans	7	1	22	24	0	0	0
80 à 84 ans	5	0	14	15	0	0	0
85 à 89 ans	2	0	7	7	0	0	0
90 à 94 ans	0	0	0	1	0	0	0
95 à 99 ans	0	0	0	0	0	0	0
100 ans et plus	0	0	0	0	0	0	0

1. Période allant du 1er juillet au 30 juin.

**Note(s)** : Estimations provisoires.

Tableau 2.4-6

## Estimations annuelles des composantes démographiques selon le groupe d'âge et le sexe, 2014-2015 perspective nationale — Solde de l'émigration temporaire

	Canada	Terre-Neuve-et-Labrador	Île-du-Prince-Édouard	Nouvelle-Écosse	Nouveau-Brunswick	Québec	Ontario
	nombre						
<b>Les deux sexes</b>	<b>18 413</b>	<b>125</b>	<b>36</b>	<b>231</b>	<b>184</b>	<b>2 185</b>	<b>6 922</b>
-1 an	136	1	0	2	2	22	48
0 à 4 ans	1 317	10	0	15	10	200	500
5 à 9 ans	1 118	10	0	12	10	149	444
10 à 14 ans	757	6	0	9	9	81	302
15 à 19 ans	504	2	0	5	4	47	190
20 à 24 ans	1 402	13	6	24	20	128	565
25 à 29 ans	2 513	20	10	33	26	281	970
30 à 34 ans	2 394	20	10	30	23	346	884
35 à 39 ans	1 913	11	9	25	20	275	731
40 à 44 ans	1 638	10	1	17	14	196	640
45 à 49 ans	1 318	10	0	15	10	124	478
50 à 54 ans	1 104	10	0	13	10	96	368
55 à 59 ans	808	1	0	10	10	63	265
60 à 64 ans	547	1	0	10	10	61	179
65 à 69 ans	368	0	0	9	6	46	130
70 à 74 ans	228	0	0	2	0	28	85
75 à 79 ans	155	0	0	0	0	20	67
80 à 84 ans	113	0	0	0	0	14	39
85 à 89 ans	60	0	0	0	0	6	26
90 à 94 ans	19	0	0	0	0	2	10
95 à 99 ans	1	0	0	0	0	0	1
100 ans et plus	0	0	0	0	0	0	0
	Manitoba	Saskatchewan	Alberta	Colombie-Britannique	Yukon	Territoires du Nord-Ouest	Nunavut
	nombre						
<b>Les deux sexes</b>	<b>418</b>	<b>206</b>	<b>2 284</b>	<b>5 762</b>	<b>18</b>	<b>24</b>	<b>18</b>
-1 an	4	2	19	36	0	0	0
0 à 4 ans	44	16	204	318	0	0	0
5 à 9 ans	37	14	175	267	0	0	0
10 à 14 ans	26	10	102	212	0	0	0
15 à 19 ans	21	7	58	170	0	0	0
20 à 24 ans	39	20	124	462	0	1	0
25 à 29 ans	58	35	314	738	9	10	9
30 à 34 ans	48	27	324	654	9	10	9
35 à 39 ans	39	21	250	529	0	3	0
40 à 44 ans	32	14	196	518	0	0	0
45 à 49 ans	21	12	144	504	0	0	0
50 à 54 ans	20	13	141	433	0	0	0
55 à 59 ans	11	10	96	342	0	0	0
60 à 64 ans	10	5	56	215	0	0	0
65 à 69 ans	8	0	35	134	0	0	0
70 à 74 ans	0	0	23	90	0	0	0
75 à 79 ans	0	0	10	58	0	0	0
80 à 84 ans	0	0	10	50	0	0	0
85 à 89 ans	0	0	3	25	0	0	0
90 à 94 ans	0	0	0	7	0	0	0
95 à 99 ans	0	0	0	0	0	0	0
100 ans et plus	0	0	0	0	0	0	0

Voir les notes à la fin du tableau.

Tableau 2.4-6 – suite

**Estimations annuelles des composantes démographiques selon le groupe d'âge et le sexe, 2014-2015 perspective nationale — Solde de l'émigration temporaire**

	Canada	Terre-Neuve-et-Labrador	Île-du-Prince-Édouard	Nouvelle-Écosse	Nouveau-Brunswick	Québec	Ontario
nombre							
<b>Hommes</b>	<b>9 541</b>	<b>62</b>	<b>18</b>	<b>124</b>	<b>92</b>	<b>1 097</b>	<b>3 561</b>
-1 an	71	1	0	1	1	11	26
0 à 4 ans	685	5	0	10	5	98	262
5 à 9 ans	576	5	0	7	5	73	224
10 à 14 ans	389	3	0	5	5	42	155
15 à 19 ans	264	1	0	3	2	24	104
20 à 24 ans	678	5	2	10	8	53	280
25 à 29 ans	1 192	10	5	15	11	132	460
30 à 34 ans	1 154	10	5	15	12	163	427
35 à 39 ans	965	6	5	13	10	141	366
40 à 44 ans	907	5	1	10	9	108	353
45 à 49 ans	779	5	0	10	5	69	278
50 à 54 ans	654	5	0	8	5	58	214
55 à 59 ans	459	1	0	5	5	33	154
60 à 64 ans	298	0	0	5	5	33	91
65 à 69 ans	196	0	0	5	4	25	65
70 à 74 ans	119	0	0	2	0	17	42
75 à 79 ans	73	0	0	0	0	10	31
80 à 84 ans	52	0	0	0	0	6	17
85 à 89 ans	23	0	0	0	0	1	8
90 à 94 ans	7	0	0	0	0	0	4
95 à 99 ans	0	0	0	0	0	0	0
100 ans et plus	0	0	0	0	0	0	0
	Manitoba	Saskatchewan	Alberta	Colombie-Britannique	Yukon	Territoires du Nord-Ouest	Nunavut
nombre							
<b>Hommes</b>	<b>210</b>	<b>103</b>	<b>1 179</b>	<b>3 068</b>	<b>8</b>	<b>11</b>	<b>8</b>
-1 an	2	1	9	19	0	0	0
0 à 4 ans	22	9	107	167	0	0	0
5 à 9 ans	21	9	92	140	0	0	0
10 à 14 ans	15	5	48	111	0	0	0
15 à 19 ans	10	2	27	91	0	0	0
20 à 24 ans	18	10	60	232	0	0	0
25 à 29 ans	28	15	147	356	4	5	4
30 à 34 ans	22	11	161	315	4	5	4
35 à 39 ans	16	10	131	266	0	1	0
40 à 44 ans	19	8	108	286	0	0	0
45 à 49 ans	11	7	81	313	0	0	0
50 à 54 ans	10	8	79	267	0	0	0
55 à 59 ans	6	5	51	199	0	0	0
60 à 64 ans	5	3	33	123	0	0	0
65 à 69 ans	5	0	19	73	0	0	0
70 à 74 ans	0	0	13	45	0	0	0
75 à 79 ans	0	0	6	26	0	0	0
80 à 84 ans	0	0	5	24	0	0	0
85 à 89 ans	0	0	2	12	0	0	0
90 à 94 ans	0	0	0	3	0	0	0
95 à 99 ans	0	0	0	0	0	0	0
100 ans et plus	0	0	0	0	0	0	0

Voir les notes à la fin du tableau.

Tableau 2.4-6 – suite

**Estimations annuelles des composantes démographiques selon le groupe d'âge et le sexe, 2014-2015 perspective nationale — Solde de l'émigration temporaire**

	Canada	Terre-Neuve-et-Labrador	Île-du-Prince-Édouard	Nouvelle-Écosse	Nouveau-Brunswick	Québec	Ontario
	nombre						
<b>Femmes</b>	<b>8 872</b>	<b>63</b>	<b>18</b>	<b>107</b>	<b>92</b>	<b>1 088</b>	<b>3 361</b>
-1 an	65	0	0	1	1	11	22
0 à 4 ans	632	5	0	5	5	102	238
5 à 9 ans	542	5	0	5	5	76	220
10 à 14 ans	368	3	0	4	4	39	147
15 à 19 ans	240	1	0	2	2	23	86
20 à 24 ans	724	8	4	14	12	75	285
25 à 29 ans	1 321	10	5	18	15	149	510
30 à 34 ans	1 240	10	5	15	11	183	457
35 à 39 ans	948	5	4	12	10	134	365
40 à 44 ans	731	5	0	7	5	88	287
45 à 49 ans	539	5	0	5	5	55	200
50 à 54 ans	450	5	0	5	5	38	154
55 à 59 ans	349	0	0	5	5	30	111
60 à 64 ans	249	1	0	5	5	28	88
65 à 69 ans	172	0	0	4	2	21	65
70 à 74 ans	109	0	0	0	0	11	43
75 à 79 ans	82	0	0	0	0	10	36
80 à 84 ans	61	0	0	0	0	8	22
85 à 89 ans	37	0	0	0	0	5	18
90 à 94 ans	12	0	0	0	0	2	6
95 à 99 ans	1	0	0	0	0	0	1
100 ans et plus	0	0	0	0	0	0	0
	Manitoba	Saskatchewan	Alberta	Colombie-Britannique	Yukon	Territoires du Nord-Ouest	Nunavut
	nombre						
<b>Femmes</b>	<b>208</b>	<b>103</b>	<b>1 105</b>	<b>2 694</b>	<b>10</b>	<b>13</b>	<b>10</b>
-1 an	2	1	10	17	0	0	0
0 à 4 ans	22	7	97	151	0	0	0
5 à 9 ans	16	5	83	127	0	0	0
10 à 14 ans	11	5	54	101	0	0	0
15 à 19 ans	11	5	31	79	0	0	0
20 à 24 ans	21	10	64	230	0	1	0
25 à 29 ans	30	20	167	382	5	5	5
30 à 34 ans	26	16	163	339	5	5	5
35 à 39 ans	23	11	119	263	0	2	0
40 à 44 ans	13	6	88	232	0	0	0
45 à 49 ans	10	5	63	191	0	0	0
50 à 54 ans	10	5	62	166	0	0	0
55 à 59 ans	5	5	45	143	0	0	0
60 à 64 ans	5	2	23	92	0	0	0
65 à 69 ans	3	0	16	61	0	0	0
70 à 74 ans	0	0	10	45	0	0	0
75 à 79 ans	0	0	4	32	0	0	0
80 à 84 ans	0	0	5	26	0	0	0
85 à 89 ans	0	0	1	13	0	0	0
90 à 94 ans	0	0	0	4	0	0	0
95 à 99 ans	0	0	0	0	0	0	0
100 ans et plus	0	0	0	0	0	0	0

1. Période allant du 1er juillet au 30 juin.

**Note(s)** : Estimations provisoires.

Tableau 2.4-7

## Estimations annuelles des composantes démographiques selon le groupe d'âge et le sexe, 2014-2015 perspective nationale — Solde de résidents non permanents

	Canada	Terre-Neuve-et-Labrador	Île-du-Prince-Édouard	Nouvelle-Écosse	Nouveau-Brunswick	Québec	Ontario
	nombre						
<b>Les deux sexes</b>	<b>-10 334</b>	<b>179</b>	<b>202</b>	<b>482</b>	<b>-229</b>	<b>1 346</b>	<b>6 029</b>
-1 an	64	0	0	0	0	7	48
0 à 4 ans	767	1	3	5	2	20	466
5 à 9 ans	207	22	-7	10	-2	-134	-55
10 à 14 ans	2 911	20	42	108	13	-70	900
15 à 19 ans	38 591	163	147	1 010	417	5 014	17 292
20 à 24 ans	7 038	180	99	210	-11	1 446	5 502
25 à 29 ans	-15 776	-5	-33	-405	-253	-1 258	-4 928
30 à 34 ans	-14 603	-20	-7	-205	-174	-1 259	-3 982
35 à 39 ans	-9 682	-41	-9	-104	-71	-778	-2 819
40 à 44 ans	-7 168	-18	19	-69	-63	-575	-2 186
45 à 49 ans	-5 401	-25	-14	-23	-49	-489	-1 738
50 à 54 ans	-3 426	-26	-24	-8	-16	-268	-1 142
55 à 59 ans	-1 887	-36	-5	-13	-16	-107	-633
60 à 64 ans	-1 102	-22	-6	-20	-2	-121	-299
65 à 69 ans	-509	-15	-2	-12	3	-28	-227
70 à 74 ans	-193	2	0	-5	-7	-25	-70
75 à 79 ans	-93	-1	-1	0	0	-6	-64
80 à 84 ans	-43	0	0	2	0	-14	-23
85 à 89 ans	-15	1	0	1	0	-6	-7
90 à 94 ans	-8	0	0	0	0	-1	-5
95 à 99 ans	-4	0	0	0	0	-2	-1
100 ans et plus	-2	-1	0	0	0	0	0
	Manitoba	Saskatchewan	Alberta	Colombie-Britannique	Yukon	Territoires du Nord-Ouest	Nunavut
	nombre						
<b>Les deux sexes</b>	<b>843</b>	<b>-2 220</b>	<b>-21 215</b>	<b>4 394</b>	<b>-65</b>	<b>-64</b>	<b>-16</b>
-1 an	0	5	2	2	0	0	0
0 à 4 ans	11	6	96	157	0	0	0
5 à 9 ans	22	-29	-104	488	-2	-2	0
10 à 14 ans	31	42	-173	2 000	-1	-1	0
15 à 19 ans	1 160	306	990	12 090	0	2	0
20 à 24 ans	294	11	-524	-185	10	4	2
25 à 29 ans	-280	-762	-3 526	-4 318	0	-6	-2
30 à 34 ans	-107	-625	-5 360	-2 849	-10	1	-6
35 à 39 ans	-47	-308	-4 379	-1 094	-20	-11	-1
40 à 44 ans	-89	-325	-3 284	-547	-14	-16	-1
45 à 49 ans	-61	-229	-2 270	-475	-10	-19	1
50 à 54 ans	-26	-152	-1 369	-365	-10	-11	-9
55 à 59 ans	-24	-82	-718	-244	-2	-7	0
60 à 64 ans	-20	-38	-429	-137	-8	0	0
65 à 69 ans	-1	-27	-122	-81	2	1	0
70 à 74 ans	-13	-12	-30	-33	0	0	0
75 à 79 ans	-5	-1	-5	-10	0	0	0
80 à 84 ans	-2	0	-4	-3	0	1	0
85 à 89 ans	0	0	-5	1	0	0	0
90 à 94 ans	0	0	0	-2	0	0	0
95 à 99 ans	0	0	0	-1	0	0	0
100 ans et plus	0	0	-1	0	0	0	0

Voir les notes à la fin du tableau.

Tableau 2.4-7 – suite

**Estimations annuelles des composantes démographiques selon le groupe d'âge et le sexe, 2014-2015 perspective nationale — Solde de résidents non permanents**

	Canada	Terre-Neuve-et-Labrador	Île-du-Prince-Édouard	Nouvelle-Écosse	Nouveau-Brunswick	Québec	Ontario
nombre							
<b>Hommes</b>	<b>-5 425</b>	<b>180</b>	<b>108</b>	<b>259</b>	<b>-140</b>	<b>792</b>	<b>5 302</b>
-1 an	26	0	0	0	0	3	19
0 à 4 ans	412	1	1	4	1	18	226
5 à 9 ans	159	12	-4	-4	2	-73	-19
10 à 14 ans	1 473	12	26	63	5	-34	490
15 à 19 ans	20 930	101	74	583	235	2 586	9 651
20 à 24 ans	4 214	135	47	89	2	1 044	3 569
25 à 29 ans	-9 087	4	-9	-268	-184	-688	-2 745
30 à 34 ans	-7 594	15	3	-106	-77	-669	-1 979
35 à 39 ans	-5 021	-3	-12	-37	-34	-472	-1 257
40 à 44 ans	-3 696	-2	12	-25	-26	-296	-825
45 à 49 ans	-2 832	-26	-10	2	-33	-309	-624
50 à 54 ans	-1 948	-20	-12	1	-18	-177	-522
55 à 59 ans	-1 168	-27	-4	-11	-9	-45	-318
60 à 64 ans	-770	-14	-1	-19	-1	-62	-190
65 à 69 ans	-337	-11	-2	-10	3	-20	-105
70 à 74 ans	-129	2	-1	-5	-6	-11	-35
75 à 79 ans	-33	0	0	0	0	6	-24
80 à 84 ans	-16	0	0	1	0	-7	-6
85 à 89 ans	-7	1	0	1	0	-2	-4
90 à 94 ans	-1	0	0	0	0	0	0
95 à 99 ans	0	0	0	0	0	0	0
100 ans et plus	0	0	0	0	0	0	0
	Manitoba	Saskatchewan	Alberta	Colombie-Britannique	Yukon	Territoires du Nord-Ouest	Nunavut
nombre							
<b>Hommes</b>	<b>461</b>	<b>-1 520</b>	<b>-13 708</b>	<b>2 953</b>	<b>-48</b>	<b>-52</b>	<b>-12</b>
-1 an	0	2	1	1	0	0	0
0 à 4 ans	8	-1	54	100	0	0	0
5 à 9 ans	13	-7	-41	283	-2	-1	0
10 à 14 ans	15	22	-92	967	-1	0	0
15 à 19 ans	724	198	491	6 286	-2	4	-1
20 à 24 ans	181	-18	-526	-321	8	2	2
25 à 29 ans	-221	-471	-2 288	-2 204	-1	-10	-2
30 à 34 ans	-64	-378	-3 112	-1 209	-4	-9	-5
35 à 39 ans	-20	-226	-2 652	-292	-12	-4	0
40 à 44 ans	-63	-240	-2 096	-109	-13	-12	-1
45 à 49 ans	-56	-161	-1 501	-93	-9	-13	1
50 à 54 ans	-5	-127	-920	-129	-5	-7	-7
55 à 59 ans	-17	-55	-552	-126	-1	-4	1
60 à 64 ans	-17	-33	-333	-94	-6	0	0
65 à 69 ans	1	-18	-106	-70	0	1	0
70 à 74 ans	-12	-6	-28	-27	0	0	0
75 à 79 ans	-4	-1	-3	-7	0	0	0
80 à 84 ans	-2	0	0	-3	0	1	0
85 à 89 ans	0	0	-4	1	0	0	0
90 à 94 ans	0	0	0	-1	0	0	0
95 à 99 ans	0	0	0	0	0	0	0
100 ans et plus	0	0	0	0	0	0	0

Voir les notes à la fin du tableau.

Tableau 2.4-7 – suite

**Estimations annuelles des composantes démographiques selon le groupe d'âge et le sexe, 2014-2015 perspective nationale — Solde de résidents non permanents**

	Canada	Terre-Neuve-et-Labrador	Île-du-Prince-Édouard	Nouvelle-Écosse	Nouveau-Brunswick	Québec	Ontario
	nombre						
<b>Femmes</b>	<b>-4 909</b>	<b>-1</b>	<b>94</b>	<b>223</b>	<b>-89</b>	<b>554</b>	<b>727</b>
-1 an	38	0	0	0	0	4	29
0 à 4 ans	355	0	2	1	1	2	240
5 à 9 ans	48	10	-3	14	-4	-61	-36
10 à 14 ans	1 438	8	16	45	8	-36	410
15 à 19 ans	17 661	62	73	427	182	2 428	7 641
20 à 24 ans	2 824	45	52	121	-13	402	1 933
25 à 29 ans	-6 689	-9	-24	-137	-69	-570	-2 183
30 à 34 ans	-7 009	-35	-10	-99	-97	-590	-2 003
35 à 39 ans	-4 661	-38	3	-67	-37	-306	-1 562
40 à 44 ans	-3 472	-16	7	-44	-37	-279	-1 361
45 à 49 ans	-2 569	1	-4	-25	-16	-180	-1 114
50 à 54 ans	-1 478	-6	-12	-9	2	-91	-620
55 à 59 ans	-719	-9	-1	-2	-7	-62	-315
60 à 64 ans	-332	-8	-5	-1	-1	-59	-109
65 à 69 ans	-172	-4	0	-2	0	-8	-122
70 à 74 ans	-64	0	1	0	-1	-14	-35
75 à 79 ans	-60	-1	-1	0	0	-12	-40
80 à 84 ans	-27	0	0	1	0	-7	-17
85 à 89 ans	-8	0	0	0	0	-4	-3
90 à 94 ans	-7	0	0	0	0	-1	-5
95 à 99 ans	-4	0	0	0	0	-2	-1
100 ans et plus	-2	-1	0	0	0	0	0
	Manitoba	Saskatchewan	Alberta	Colombie-Britannique	Yukon	Territoires du Nord-Ouest	Nunavut
	nombre						
<b>Femmes</b>	<b>382</b>	<b>-700</b>	<b>-7 507</b>	<b>1 441</b>	<b>-17</b>	<b>-12</b>	<b>-4</b>
-1 an	0	3	1	1	0	0	0
0 à 4 ans	3	7	42	57	0	0	0
5 à 9 ans	9	-22	-63	205	0	-1	0
10 à 14 ans	16	20	-81	1 033	0	-1	0
15 à 19 ans	436	108	499	5 804	2	-2	1
20 à 24 ans	113	29	2	136	2	2	0
25 à 29 ans	-59	-291	-1 238	-2 114	1	4	0
30 à 34 ans	-43	-247	-2 248	-1 640	-6	10	-1
35 à 39 ans	-27	-82	-1 727	-802	-8	-7	-1
40 à 44 ans	-26	-85	-1 188	-438	-1	-4	0
45 à 49 ans	-5	-68	-769	-382	-1	-6	0
50 à 54 ans	-21	-25	-449	-236	-5	-4	-2
55 à 59 ans	-7	-27	-166	-118	-1	-3	-1
60 à 64 ans	-3	-5	-96	-43	-2	0	0
65 à 69 ans	-2	-9	-16	-11	2	0	0
70 à 74 ans	-1	-6	-2	-6	0	0	0
75 à 79 ans	-1	0	-2	-3	0	0	0
80 à 84 ans	0	0	-4	0	0	0	0
85 à 89 ans	0	0	-1	0	0	0	0
90 à 94 ans	0	0	0	-1	0	0	0
95 à 99 ans	0	0	0	-1	0	0	0
100 ans et plus	0	0	-1	0	0	0	0

1. Période allant du 1er juillet au 30 juin.

**Note(s)** : Estimations provisoires.

Tableau 2.4-8

## Estimations annuelles des composantes démographiques selon le groupe d'âge et le sexe, 2014-2015 perspective nationale — Entrants interprovinciaux

	Canada	Terre-Neuve-et-Labrador	Île-du-Prince-Édouard	Nouvelle-Écosse	Nouveau-Brunswick	Québec	Ontario
	nombre						
<b>Les deux sexes</b>	<b>286 356</b>	<b>7 212</b>	<b>2 202</b>	<b>15 003</b>	<b>9 694</b>	<b>17 485</b>	<b>61 727</b>
-1 an	2 233	70	15	117	80	116	472
0 à 4 ans	20 053	608	152	1 022	734	1 061	4 311
5 à 9 ans	13 860	416	95	698	529	769	3 015
10 à 14 ans	11 592	365	75	620	438	593	2 550
15 à 19 ans	17 069	394	120	948	542	950	3 424
20 à 24 ans	36 473	564	256	1 971	1 067	2 220	6 652
25 à 29 ans	48 242	1 087	322	2 408	1 422	3 156	10 851
30 à 34 ans	31 168	691	198	1 468	907	2 007	7 076
35 à 39 ans	22 831	531	153	1 120	698	1 460	5 216
40 à 44 ans	17 754	408	125	911	547	1 213	3 830
45 à 49 ans	16 343	603	185	928	688	972	3 493
50 à 54 ans	13 262	486	151	756	578	758	2 881
55 à 59 ans	10 830	410	115	622	445	645	2 171
60 à 64 ans	7 965	303	80	481	341	479	1 643
65 à 69 ans	6 309	120	62	350	252	417	1 453
70 à 74 ans	3 873	66	38	221	156	259	956
75 à 79 ans	3 033	51	39	184	140	207	817
80 à 84 ans	2 087	30	19	116	93	134	525
85 à 89 ans	1 042	9	2	47	31	58	271
90 à 94 ans	273	0	0	14	6	11	89
95 à 99 ans	59	0	0	1	0	0	30
100 ans et plus	5	0	0	0	0	0	1
	Manitoba	Saskatchewan	Alberta	Colombie-Britannique	Yukon	Territoires du Nord-Ouest	Nunavut
	nombre						
<b>Les deux sexes</b>	<b>10 066</b>	<b>16 709</b>	<b>85 825</b>	<b>55 383</b>	<b>1 635</b>	<b>2 025</b>	<b>1 390</b>
-1 an	100	166	638	421	13	17	8
0 à 4 ans	895	1 479	5 732	3 684	135	161	79
5 à 9 ans	607	984	4 037	2 487	73	104	46
10 à 14 ans	517	816	3 329	2 071	70	97	51
15 à 19 ans	631	1 116	5 787	2 884	90	127	56
20 à 24 ans	1 054	2 173	13 906	6 091	161	237	121
25 à 29 ans	1 666	2 709	15 091	8 551	334	372	273
30 à 34 ans	1 066	1 788	9 673	5 688	201	229	176
35 à 39 ans	769	1 311	6 973	4 152	138	184	126
40 à 44 ans	598	1 035	5 470	3 262	110	139	106
45 à 49 ans	520	815	4 272	3 523	101	122	121
50 à 54 ans	405	685	3 264	3 034	77	95	92
55 à 59 ans	352	565	2 660	2 621	65	75	84
60 à 64 ans	266	401	1 871	1 952	41	57	50
65 à 69 ans	250	250	1 173	1 952	20	9	1
70 à 74 ans	143	159	757	1 116	2	0	0
75 à 79 ans	100	123	506	862	4	0	0
80 à 84 ans	75	81	396	618	0	0	0
85 à 89 ans	43	41	229	311	0	0	0
90 à 94 ans	9	12	50	82	0	0	0
95 à 99 ans	0	0	11	17	0	0	0
100 ans et plus	0	0	0	4	0	0	0

Voir les notes à la fin du tableau.

Tableau 2.4-8 – suite

**Estimations annuelles des composantes démographiques selon le groupe d'âge et le sexe, 2014-2015 perspective nationale — Entrants interprovinciaux**

	Canada	Terre-Neuve-et-Labrador	Île-du-Prince-Édouard	Nouvelle-Écosse	Nouveau-Brunswick	Québec	Ontario
nombre							
<b>Hommes</b>	<b>147 079</b>	<b>3 667</b>	<b>1 088</b>	<b>7 495</b>	<b>4 949</b>	<b>8 683</b>	<b>30 986</b>
-1 an	1 152	35	8	62	40	58	240
0 à 4 ans	10 408	306	78	533	383	529	2 246
5 à 9 ans	7 206	211	54	359	291	388	1 566
10 à 14 ans	5 693	182	40	308	224	290	1 225
15 à 19 ans	8 792	197	58	462	293	463	1 773
20 à 24 ans	18 384	257	114	955	534	1 011	3 143
25 à 29 ans	24 562	544	160	1 194	717	1 593	5 247
30 à 34 ans	16 121	343	95	722	462	986	3 615
35 à 39 ans	12 129	270	75	571	368	730	2 743
40 à 44 ans	9 965	225	67	501	306	667	2 104
45 à 49 ans	8 873	320	94	475	353	533	1 907
50 à 54 ans	6 863	259	75	374	288	414	1 473
55 à 59 ans	5 679	218	59	315	218	340	1 112
60 à 64 ans	3 852	154	36	224	153	221	821
65 à 69 ans	3 159	74	37	193	138	225	653
70 à 74 ans	1 679	31	15	99	78	96	421
75 à 79 ans	1 308	27	15	78	58	80	357
80 à 84 ans	822	13	8	49	36	37	210
85 à 89 ans	340	1	0	19	9	21	97
90 à 94 ans	71	0	0	2	0	1	26
95 à 99 ans	16	0	0	0	0	0	6
100 ans et plus	5	0	0	0	0	0	1
	Manitoba	Saskatchewan	Alberta	Colombie-Britannique	Yukon	Territoires du Nord-Ouest	Nunavut
nombre							
<b>Hommes</b>	<b>4 983</b>	<b>8 718</b>	<b>46 116</b>	<b>27 897</b>	<b>756</b>	<b>1 057</b>	<b>684</b>
-1 an	51	90	328	222	7	8	3
0 à 4 ans	452	797	2 948	1 951	69	80	36
5 à 9 ans	310	520	2 083	1 308	37	60	19
10 à 14 ans	245	418	1 621	1 039	35	45	21
15 à 19 ans	307	597	3 057	1 451	47	63	24
20 à 24 ans	499	1 134	7 588	2 906	64	127	52
25 à 29 ans	817	1 393	8 120	4 310	147	186	134
30 à 34 ans	529	926	5 318	2 839	86	113	87
35 à 39 ans	387	692	3 917	2 154	59	93	70
40 à 44 ans	327	578	3 192	1 809	52	76	61
45 à 49 ans	279	439	2 480	1 801	54	72	66
50 à 54 ans	208	360	1 781	1 497	36	51	47
55 à 59 ans	187	302	1 457	1 357	32	42	40
60 à 64 ans	129	202	926	907	20	35	24
65 à 69 ans	124	111	562	1 028	8	6	0
70 à 74 ans	54	64	289	531	1	0	0
75 à 79 ans	39	52	191	409	2	0	0
80 à 84 ans	27	27	169	246	0	0	0
85 à 89 ans	11	11	79	92	0	0	0
90 à 94 ans	1	5	7	29	0	0	0
95 à 99 ans	0	0	3	7	0	0	0
100 ans et plus	0	0	0	4	0	0	0

Voir les notes à la fin du tableau.

Tableau 2.4-8 – suite

## Estimations annuelles des composantes démographiques selon le groupe d'âge et le sexe, 2014-2015 perspective nationale — Entrants interprovinciaux

	Canada	Terre-Neuve-et-Labrador	Île-du-Prince-Édouard	Nouvelle-Écosse	Nouveau-Brunswick	Québec	Ontario
nombre							
<b>Femmes</b>	<b>139 277</b>	<b>3 545</b>	<b>1 114</b>	<b>7 508</b>	<b>4 745</b>	<b>8 802</b>	<b>30 741</b>
-1 an	1 081	35	7	55	40	58	232
0 à 4 ans	9 645	302	74	489	351	532	2 065
5 à 9 ans	6 654	205	41	339	238	381	1 449
10 à 14 ans	5 899	183	35	312	214	303	1 325
15 à 19 ans	8 277	197	62	486	249	487	1 651
20 à 24 ans	18 089	307	142	1 016	533	1 209	3 509
25 à 29 ans	23 680	543	162	1 214	705	1 563	5 604
30 à 34 ans	15 047	348	103	746	445	1 021	3 461
35 à 39 ans	10 702	261	78	549	330	730	2 473
40 à 44 ans	7 789	183	58	410	241	546	1 726
45 à 49 ans	7 470	283	91	453	335	439	1 586
50 à 54 ans	6 399	227	76	382	290	344	1 408
55 à 59 ans	5 151	192	56	307	227	305	1 059
60 à 64 ans	4 113	149	44	257	188	258	822
65 à 69 ans	3 150	46	25	157	114	192	800
70 à 74 ans	2 194	35	23	122	78	163	535
75 à 79 ans	1 725	24	24	106	82	127	460
80 à 84 ans	1 265	17	11	67	57	97	315
85 à 89 ans	702	8	2	28	22	37	174
90 à 94 ans	202	0	0	12	6	10	63
95 à 99 ans	43	0	0	1	0	0	24
100 ans et plus	0	0	0	0	0	0	0
	Manitoba	Saskatchewan	Alberta	Colombie-Britannique	Yukon	Territoires du Nord-Ouest	Nunavut
nombre							
<b>Femmes</b>	<b>5 083</b>	<b>7 991</b>	<b>39 709</b>	<b>27 486</b>	<b>879</b>	<b>968</b>	<b>706</b>
-1 an	49	76	310	199	6	9	5
0 à 4 ans	443	682	2 784	1 733	66	81	43
5 à 9 ans	297	464	1 954	1 179	36	44	27
10 à 14 ans	272	398	1 708	1 032	35	52	30
15 à 19 ans	324	519	2 730	1 433	43	64	32
20 à 24 ans	555	1 039	6 318	3 185	97	110	69
25 à 29 ans	849	1 316	6 971	4 241	187	186	139
30 à 34 ans	537	862	4 355	2 849	115	116	89
35 à 39 ans	382	619	3 056	1 998	79	91	56
40 à 44 ans	271	457	2 278	1 453	58	63	45
45 à 49 ans	241	376	1 792	1 722	47	50	55
50 à 54 ans	197	325	1 483	1 537	41	44	45
55 à 59 ans	165	263	1 203	1 264	33	33	44
60 à 64 ans	137	199	945	1 045	21	22	26
65 à 69 ans	126	139	611	924	12	3	1
70 à 74 ans	89	95	468	585	1	0	0
75 à 79 ans	61	71	315	453	2	0	0
80 à 84 ans	48	54	227	372	0	0	0
85 à 89 ans	32	30	150	219	0	0	0
90 à 94 ans	8	7	43	53	0	0	0
95 à 99 ans	0	0	8	10	0	0	0
100 ans et plus	0	0	0	0	0	0	0

1. Période allant du 1er juillet au 30 juin.

Note(s) : Estimations provisoires.

Tableau 2.4-9

## Estimations annuelles des composantes démographiques selon le groupe d'âge et le sexe, 2014-2015 perspective nationale — Sortants interprovinciaux

	Canada	Terre-Neuve-et-Labrador	Île-du-Prince-Édouard	Nouvelle-Écosse	Nouveau-Brunswick	Québec	Ontario
	nombre						
<b>Les deux sexes</b>	<b>286 356</b>	<b>8 610</b>	<b>3 445</b>	<b>16 289</b>	<b>12 494</b>	<b>32 141</b>	<b>70 490</b>
-1 an	2 233	42	21	109	90	206	464
0 à 4 ans	20 053	397	117	1 041	829	2 224	4 416
5 à 9 ans	13 860	259	81	713	549	1 882	3 428
10 à 14 ans	11 592	364	176	587	469	1 384	2 372
15 à 19 ans	17 069	730	300	884	958	1 547	3 949
20 à 24 ans	36 473	1 378	737	2 722	2 164	3 230	10 027
25 à 29 ans	48 242	1 539	612	2 732	2 171	5 817	12 047
30 à 34 ans	31 168	725	156	1 651	1 153	4 200	7 920
35 à 39 ans	22 831	670	331	1 391	863	2 924	5 671
40 à 44 ans	17 754	539	211	1 130	823	1 954	4 968
45 à 49 ans	16 343	403	221	1 038	750	1 618	3 851
50 à 54 ans	13 262	483	178	696	441	1 484	3 076
55 à 59 ans	10 830	398	88	455	321	937	2 664
60 à 64 ans	7 965	269	68	338	386	779	1 943
65 à 69 ans	6 309	161	7	254	170	708	1 483
70 à 74 ans	3 873	122	15	159	162	425	840
75 à 79 ans	3 033	69	51	259	137	354	640
80 à 84 ans	2 087	48	53	106	19	279	536
85 à 89 ans	1 042	6	4	23	36	124	154
90 à 94 ans	273	3	16	1	3	47	40
95 à 99 ans	59	5	2	0	0	18	1
100 ans et plus	5	0	0	0	0	0	0
	Manitoba	Saskatchewan	Alberta	Colombie-Britannique	Yukon	Territoires du Nord-Ouest	Nunavut
	nombre						
<b>Les deux sexes</b>	<b>17 825</b>	<b>19 909</b>	<b>56 904</b>	<b>42 970</b>	<b>1 545</b>	<b>2 477</b>	<b>1 257</b>
-1 an	157	200	582	312	6	32	12
0 à 4 ans	1 491	1 651	4 812	2 682	82	214	97
5 à 9 ans	1 061	1 073	2 933	1 671	76	69	65
10 à 14 ans	801	939	2 640	1 530	66	204	60
15 à 19 ans	983	1 267	3 286	2 937	44	128	56
20 à 24 ans	2 207	2 213	5 460	5 812	182	228	113
25 à 29 ans	2 419	3 284	8 871	7 933	306	338	173
30 à 34 ans	2 091	2 265	5 783	4 626	175	293	130
35 à 39 ans	1 421	1 469	4 379	3 285	67	191	169
40 à 44 ans	1 121	964	3 297	2 406	75	217	49
45 à 49 ans	922	963	3 374	2 788	120	165	130
50 à 54 ans	849	726	3 049	2 011	150	88	31
55 à 59 ans	775	795	2 675	1 455	65	140	62
60 à 64 ans	389	609	2 038	935	44	98	69
65 à 69 ans	354	671	1 474	877	72	67	11
70 à 74 ans	327	309	819	676	6	5	8
75 à 79 ans	161	110	723	500	8	0	21
80 à 84 ans	247	210	350	237	1	0	1
85 à 89 ans	39	162	268	226	0	0	0
90 à 94 ans	0	21	76	66	0	0	0
95 à 99 ans	10	8	10	5	0	0	0
100 ans et plus	0	0	5	0	0	0	0

Voir les notes à la fin du tableau.

Tableau 2.4-9 – suite

## Estimations annuelles des composantes démographiques selon le groupe d'âge et le sexe, 2014-2015 perspective nationale — Sortants interprovinciaux

	Canada	Terre-Neuve-et-Labrador	Île-du-Prince-Édouard	Nouvelle-Écosse	Nouveau-Brunswick	Québec	Ontario
nombre							
<b>Hommes</b>	<b>147 079</b>	<b>4 489</b>	<b>1 766</b>	<b>8 417</b>	<b>6 540</b>	<b>16 721</b>	<b>36 747</b>
-1 an	1 152	17	12	47	63	98	231
0 à 4 ans	10 408	175	73	517	506	1 139	2 186
5 à 9 ans	7 206	173	59	386	226	1 024	1 794
10 à 14 ans	5 693	207	74	280	230	636	1 214
15 à 19 ans	8 792	322	130	501	475	959	2 145
20 à 24 ans	18 384	743	385	1 355	1 184	1 580	5 382
25 à 29 ans	24 562	774	331	1 440	1 139	2 780	6 397
30 à 34 ans	16 121	396	85	852	545	2 277	3 987
35 à 39 ans	12 129	410	161	739	456	1 673	2 940
40 à 44 ans	9 965	295	110	626	497	1 166	2 827
45 à 49 ans	8 873	200	97	568	384	990	2 136
50 à 54 ans	6 863	198	92	392	259	765	1 695
55 à 59 ans	5 679	229	69	204	154	457	1 394
60 à 64 ans	3 852	141	28	166	196	387	805
65 à 69 ans	3 159	72	1	133	83	277	853
70 à 74 ans	1 679	72	7	48	38	225	353
75 à 79 ans	1 308	42	3	84	68	163	229
80 à 84 ans	822	20	45	72	9	81	139
85 à 89 ans	340	3	4	7	25	29	36
90 à 94 ans	71	0	0	0	3	13	4
95 à 99 ans	16	0	0	0	0	2	0
100 ans et plus	5	0	0	0	0	0	0
	Manitoba	Saskatchewan	Alberta	Colombie-Britannique	Yukon	Territoires du Nord-Ouest	Nunavut
nombre							
<b>Hommes</b>	<b>9 081</b>	<b>9 916</b>	<b>29 009</b>	<b>21 733</b>	<b>751</b>	<b>1 265</b>	<b>644</b>
-1 an	90	111	303	153	6	20	1
0 à 4 ans	806	909	2 525	1 366	59	113	34
5 à 9 ans	508	578	1 527	825	30	18	58
10 à 14 ans	410	420	1 309	746	25	114	28
15 à 19 ans	518	546	1 587	1 490	13	77	29
20 à 24 ans	1 052	1 013	2 548	2 882	87	114	59
25 à 29 ans	1 243	1 619	4 519	3 912	145	168	95
30 à 34 ans	1 036	1 146	2 952	2 573	85	132	55
35 à 39 ans	828	823	2 264	1 664	20	95	56
40 à 44 ans	564	524	1 864	1 281	53	113	45
45 à 49 ans	493	524	1 733	1 529	64	96	59
50 à 54 ans	403	313	1 599	1 052	35	39	21
55 à 59 ans	458	475	1 431	683	45	55	25
60 à 64 ans	151	264	1 067	475	42	69	61
65 à 69 ans	145	355	739	420	31	39	11
70 à 74 ans	171	114	409	237	2	3	0
75 à 79 ans	65	17	394	228	8	0	7
80 à 84 ans	114	130	118	93	1	0	0
85 à 89 ans	16	33	76	111	0	0	0
90 à 94 ans	0	2	36	13	0	0	0
95 à 99 ans	10	0	4	0	0	0	0
100 ans et plus	0	0	5	0	0	0	0

Voir les notes à la fin du tableau.

Tableau 2.4-9 – suite

## Estimations annuelles des composantes démographiques selon le groupe d'âge et le sexe, 2014-2015 perspective nationale — Sortants interprovinciaux

	Canada	Terre-Neuve-et-Labrador	Île-du-Prince-Édouard	Nouvelle-Écosse	Nouveau-Brunswick	Québec	Ontario
nombre							
<b>Femmes</b>	<b>139 277</b>	<b>4 121</b>	<b>1 679</b>	<b>7 872</b>	<b>5 954</b>	<b>15 420</b>	<b>33 743</b>
-1 an	1 081	25	9	62	27	108	233
0 à 4 ans	9 645	222	44	524	323	1 085	2 230
5 à 9 ans	6 654	86	22	327	323	858	1 634
10 à 14 ans	5 899	157	102	307	239	748	1 158
15 à 19 ans	8 277	408	170	383	483	588	1 804
20 à 24 ans	18 089	635	352	1 367	980	1 650	4 645
25 à 29 ans	23 680	765	281	1 292	1 032	3 037	5 650
30 à 34 ans	15 047	329	71	799	608	1 923	3 933
35 à 39 ans	10 702	260	170	652	407	1 251	2 731
40 à 44 ans	7 789	244	101	504	326	788	2 141
45 à 49 ans	7 470	203	124	470	366	628	1 715
50 à 54 ans	6 399	285	86	304	182	719	1 381
55 à 59 ans	5 151	169	19	251	167	480	1 270
60 à 64 ans	4 113	128	40	172	190	392	1 138
65 à 69 ans	3 150	89	6	121	87	431	630
70 à 74 ans	2 194	50	8	111	124	200	487
75 à 79 ans	1 725	27	48	175	69	191	411
80 à 84 ans	1 265	28	8	34	10	198	397
85 à 89 ans	702	3	0	16	11	95	118
90 à 94 ans	202	3	16	1	0	34	36
95 à 99 ans	43	5	2	0	0	16	1
100 ans et plus	0	0	0	0	0	0	0
	Manitoba	Saskatchewan	Alberta	Colombie-Britannique	Yukon	Territoires du Nord-Ouest	Nunavut
nombre							
<b>Femmes</b>	<b>8 744</b>	<b>9 993</b>	<b>27 895</b>	<b>21 237</b>	<b>794</b>	<b>1 212</b>	<b>613</b>
-1 an	67	89	279	159	0	12	11
0 à 4 ans	685	742	2 287	1 316	23	101	63
5 à 9 ans	553	495	1 406	846	46	51	7
10 à 14 ans	391	519	1 331	784	41	90	32
15 à 19 ans	465	721	1 699	1 447	31	51	27
20 à 24 ans	1 155	1 200	2 912	2 930	95	114	54
25 à 29 ans	1 176	1 665	4 352	4 021	161	170	78
30 à 34 ans	1 055	1 119	2 831	2 053	90	161	75
35 à 39 ans	593	646	2 115	1 621	47	96	113
40 à 44 ans	557	440	1 433	1 125	22	104	4
45 à 49 ans	429	439	1 641	1 259	56	69	71
50 à 54 ans	446	413	1 450	959	115	49	10
55 à 59 ans	317	320	1 244	772	20	85	37
60 à 64 ans	238	345	971	460	2	29	8
65 à 69 ans	209	316	735	457	41	28	0
70 à 74 ans	156	195	410	439	4	2	8
75 à 79 ans	96	93	329	272	0	0	14
80 à 84 ans	133	80	232	144	0	0	1
85 à 89 ans	23	129	192	115	0	0	0
90 à 94 ans	0	19	40	53	0	0	0
95 à 99 ans	0	8	6	5	0	0	0
100 ans et plus	0	0	0	0	0	0	0

1. Période allant du 1er juillet au 30 juin.

Note(s) : Estimations provisoires.

Tableau 2.4-10

## Estimations annuelles des composantes démographiques selon le groupe d'âge et le sexe, 2014-2015 perspective nationale — Accroissement total

	Canada	Terre-Neuve-et-Labrador	Île-du-Prince-Édouard	Nouvelle-Écosse	Nouveau-Brunswick	Québec	Ontario
	nombre						
<b>Les deux sexes</b>	<b>308 116</b>	<b>-1 313</b>	<b>285</b>	<b>615</b>	<b>-707</b>	<b>48 715</b>	<b>114 365</b>
-1 an	387 322	4 416	1 417	8 562	6 682	86 533	143 918
0 à 4 ans	12 756	235	158	143	45	2 143	4 105
5 à 9 ans	13 342	217	147	200	230	1 754	3 605
10 à 14 ans	16 337	70	51	293	279	1 523	5 866
15 à 19 ans	50 910	-149	61	1 176	219	6 660	21 772
20 à 24 ans	23 814	-629	-340	-481	-1 011	3 561	8 966
25 à 29 ans	17 207	-399	-273	-503	-869	2 397	5 716
30 à 34 ans	17 975	7	113	-26	-188	3 542	6 733
35 à 39 ans	11 304	-135	-22	-173	0	2 397	3 972
40 à 44 ans	3 489	-179	119	-222	-17	879	251
45 à 49 ans	-2 406	91	51	-197	5	-444	-1 017
50 à 54 ans	-8 415	-184	-52	-229	17	-2 132	-2 864
55 à 59 ans	-11 956	-253	-19	-282	-184	-2 925	-4 333
60 à 64 ans	-15 339	-352	-90	-467	-507	-4 194	-5 144
65 à 69 ans	-20 740	-554	-68	-809	-506	-5 700	-7 195
70 à 74 ans	-24 283	-614	-111	-890	-754	-6 608	-8 428
75 à 79 ans	-30 672	-722	-179	-1 207	-826	-7 857	-11 364
80 à 84 ans	-40 821	-804	-229	-1 312	-970	-10 560	-15 491
85 à 89 ans	-43 074	-703	-206	-1 304	-1 102	-10 754	-16 410
90 à 94 ans	-34 255	-476	-165	-1 156	-861	-8 210	-12 985
95 à 99 ans	-12 199	-166	-65	-416	-331	-2 788	-4 522
100 ans et plus	-2 180	-30	-13	-85	-58	-502	-786
	Manitoba	Saskatchewan	Alberta	Colombie-Britannique	Yukon	Territoires du Nord-Ouest	Nunavut
	nombre						
<b>Les deux sexes</b>	<b>13 136</b>	<b>11 354</b>	<b>75 560</b>	<b>44 724</b>	<b>438</b>	<b>108</b>	<b>836</b>
-1 an	16 431	15 593	57 495	44 276	448	668	883
0 à 4 ans	673	548	2 811	1 893	69	-43	-24
5 à 9 ans	711	839	3 311	2 286	14	46	-18
10 à 14 ans	833	667	3 064	3 771	21	-94	-7
15 à 19 ans	1 614	708	5 517	13 262	60	13	-3
20 à 24 ans	255	873	10 931	1 663	4	21	1
25 à 29 ans	1 408	801	8 509	246	54	36	84
30 à 34 ans	929	509	4 473	1 890	35	-69	27
35 à 39 ans	742	610	2 152	1 745	65	1	-50
40 à 44 ans	329	426	896	1 012	31	-86	50
45 à 49 ans	-2	-129	-660	-4	-24	-62	-14
50 à 54 ans	-511	-336	-1 589	-473	-89	-14	41
55 à 59 ans	-804	-683	-1 747	-639	-16	-81	10
60 à 64 ans	-754	-778	-1 889	-1 046	-30	-54	-34
65 à 69 ans	-922	-1 116	-2 101	-1 592	-69	-78	-30
70 à 74 ans	-1 106	-949	-2 126	-2 611	-35	-25	-26
75 à 79 ans	-1 233	-1 009	-2 646	-3 548	-24	-22	-35
80 à 84 ans	-1 640	-1 507	-3 357	-4 888	-32	-18	-13
85 à 89 ans	-1 721	-1 660	-3 531	-5 642	-25	-13	-3
90 à 94 ans	-1 414	-1 364	-2 751	-4 837	-18	-15	-3
95 à 99 ans	-570	-572	-1 019	-1 746	-1	-3	0
100 ans et plus	-112	-117	-183	-294	0	0	0

Voir les notes à la fin du tableau.

Tableau 2.4-10 – suite

**Estimations annuelles des composantes démographiques selon le groupe d'âge et le sexe, 2014-2015 perspective nationale — Accroissement total**

	Canada	Terre-Neuve-et-Labrador	Île-du-Prince-Édouard	Nouvelle-Écosse	Nouveau-Brunswick	Québec	Ontario
nombre							
<b>Hommes</b>	<b>150 365</b>	<b>-781</b>	<b>83</b>	<b>97</b>	<b>-566</b>	<b>24 610</b>	<b>56 452</b>
-1 an	198 592	2 264	713	4 394	3 385	44 382	73 831
0 à 4 ans	6 462	141	61	89	-46	1 095	2 167
5 à 9 ans	6 847	71	63	81	194	832	1 853
10 à 14 ans	8 452	5	53	171	166	846	2 990
15 à 19 ans	26 926	-11	47	587	164	3 136	11 720
20 à 24 ans	10 742	-353	-202	-303	-593	1 691	3 925
25 à 29 ans	5 148	-199	-161	-423	-557	869	1 074
30 à 34 ans	7 449	-20	39	-63	-92	1 356	3 040
35 à 39 ans	5 001	-123	-30	-112	-29	958	1 968
40 à 44 ans	893	-87	44	-117	-82	305	-130
45 à 49 ans	-2 163	42	53	-147	2	-406	-729
50 à 54 ans	-5 771	-62	-26	-194	-59	-1 278	-2 064
55 à 59 ans	-8 062	-184	-38	-165	-124	-1 726	-2 944
60 à 64 ans	-10 018	-236	-52	-307	-331	-2 597	-3 215
65 à 69 ans	-12 881	-315	-38	-474	-308	-3 418	-4 638
70 à 74 ans	-14 355	-372	-71	-510	-412	-3 939	-4 911
75 à 79 ans	-17 215	-415	-87	-651	-469	-4 373	-6 284
80 à 84 ans	-21 195	-411	-140	-687	-494	-5 309	-7 982
85 à 89 ans	-18 869	-309	-79	-562	-484	-4 396	-7 252
90 à 94 ans	-12 163	-161	-48	-400	-308	-2 739	-4 641
95 à 99 ans	-3 101	-41	-16	-98	-79	-614	-1 202
100 ans et plus	-354	-5	-2	-12	-10	-65	-124
	Manitoba	Saskatchewan	Alberta	Colombie-Britannique	Yukon	Territoires du Nord-Ouest	Nunavut
nombre							
<b>Hommes</b>	<b>6 633</b>	<b>5 767</b>	<b>36 392</b>	<b>21 120</b>	<b>147</b>	<b>30</b>	<b>381</b>
-1 an	8 377	7 978	29 477	22 774	228	334	455
0 à 4 ans	292	243	1 373	1 055	20	-26	-2
5 à 9 ans	402	409	1 701	1 217	14	47	-37
10 à 14 ans	423	409	1 560	1 882	18	-65	-6
15 à 19 ans	910	527	2 993	6 830	38	-6	-9
20 à 24 ans	135	480	5 696	272	-11	18	-13
25 à 29 ans	521	340	3 844	-211	14	10	27
30 à 34 ans	462	191	1 956	593	3	-36	20
35 à 39 ans	284	222	872	947	37	-3	10
40 à 44 ans	176	159	156	518	-14	-45	10
45 à 49 ans	-36	-129	-495	-267	-18	-37	4
50 à 54 ans	-220	-175	-1 127	-568	-10	0	12
55 à 59 ans	-524	-473	-1 282	-560	-25	-24	7
60 à 64 ans	-417	-435	-1 380	-923	-39	-41	-45
65 à 69 ans	-520	-677	-1 339	-1 052	-34	-47	-21
70 à 74 ans	-668	-518	-1 368	-1 542	-21	-13	-10
75 à 79 ans	-699	-545	-1 596	-2 052	-17	-14	-13
80 à 84 ans	-841	-828	-1 758	-2 713	-16	-11	-5
85 à 89 ans	-762	-735	-1 602	-2 670	-12	-5	-1
90 à 94 ans	-503	-490	-1 012	-1 847	-7	-5	-2
95 à 99 ans	-140	-158	-249	-502	-1	-1	0
100 ans et plus	-19	-28	-28	-61	0	0	0

Voir les notes à la fin du tableau.

Tableau 2.4-10 – suite

## Estimations annuelles des composantes démographiques selon le groupe d'âge et le sexe, 2014-2015 perspective nationale — Accroissement total

	Canada	Terre-Neuve-et-Labrador	Île-du-Prince-Édouard	Nouvelle-Écosse	Nouveau-Brunswick	Québec	Ontario
nombre							
<b>Femmes</b>	<b>157 751</b>	<b>-532</b>	<b>202</b>	<b>518</b>	<b>-141</b>	<b>24 105</b>	<b>57 913</b>
-1 an	188 730	2 152	704	4 168	3 297	42 151	70 087
0 à 4 ans	6 294	94	97	54	91	1 048	1 938
5 à 9 ans	6 495	146	84	119	36	922	1 752
10 à 14 ans	7 885	65	-2	122	113	677	2 876
15 à 19 ans	23 984	-138	14	589	55	3 524	10 052
20 à 24 ans	13 072	-276	-138	-178	-418	1 870	5 041
25 à 29 ans	12 059	-200	-112	-80	-312	1 528	4 642
30 à 34 ans	10 526	27	74	37	-96	2 186	3 693
35 à 39 ans	6 303	-12	8	-61	29	1 439	2 004
40 à 44 ans	2 596	-92	75	-105	65	574	381
45 à 49 ans	-243	49	-2	-50	3	-38	-288
50 à 54 ans	-2 644	-122	-26	-35	76	-854	-800
55 à 59 ans	-3 894	-69	19	-117	-60	-1 199	-1 389
60 à 64 ans	-5 321	-116	-38	-160	-176	-1 597	-1 929
65 à 69 ans	-7 859	-239	-30	-335	-198	-2 282	-2 557
70 à 74 ans	-9 928	-242	-40	-380	-342	-2 669	-3 517
75 à 79 ans	-13 457	-307	-92	-556	-357	-3 484	-5 080
80 à 84 ans	-19 626	-393	-89	-625	-476	-5 251	-7 509
85 à 89 ans	-24 205	-394	-127	-742	-618	-6 358	-9 158
90 à 94 ans	-22 092	-315	-117	-756	-553	-5 471	-8 344
95 à 99 ans	-9 098	-125	-49	-318	-252	-2 174	-3 320
100 ans et plus	-1 826	-25	-11	-73	-48	-437	-662
	Manitoba	Saskatchewan	Alberta	Colombie-Britannique	Yukon	Territoires du Nord-Ouest	Nunavut
nombre							
<b>Femmes</b>	<b>6 503</b>	<b>5 587</b>	<b>39 168</b>	<b>23 604</b>	<b>291</b>	<b>78</b>	<b>455</b>
-1 an	8 054	7 615	28 018	21 502	220	334	428
0 à 4 ans	381	305	1 438	838	49	-17	-22
5 à 9 ans	309	430	1 610	1 069	0	-1	19
10 à 14 ans	410	258	1 504	1 889	3	-29	-1
15 à 19 ans	704	181	2 524	6 432	22	19	6
20 à 24 ans	120	393	5 235	1 391	15	3	14
25 à 29 ans	887	461	4 665	457	40	26	57
30 à 34 ans	467	318	2 517	1 297	32	-33	7
35 à 39 ans	458	388	1 280	798	28	4	-60
40 à 44 ans	153	267	740	494	45	-41	40
45 à 49 ans	34	0	-165	263	-6	-25	-18
50 à 54 ans	-291	-161	-462	95	-79	-14	29
55 à 59 ans	-280	-210	-465	-79	9	-57	3
60 à 64 ans	-337	-343	-509	-123	9	-13	11
65 à 69 ans	-402	-439	-762	-540	-35	-31	-9
70 à 74 ans	-438	-431	-758	-1 069	-14	-12	-16
75 à 79 ans	-534	-464	-1 050	-1 496	-7	-8	-22
80 à 84 ans	-799	-679	-1 599	-2 175	-16	-7	-8
85 à 89 ans	-959	-925	-1 929	-2 972	-13	-8	-2
90 à 94 ans	-911	-874	-1 739	-2 990	-11	-10	-1
95 à 99 ans	-430	-414	-770	-1 244	0	-2	0
100 ans et plus	-93	-89	-155	-233	0	0	0

1. Période allant du 1er juillet au 30 juin.

Note(s) : Estimations provisoires.

Tableau 2.4-11

## Estimations annuelles des composantes démographiques selon le groupe d'âge et le sexe, 2014-2015 perspective nationale — Solde de la migration internationale

	Canada	Terre-Neuve-et-Labrador	Île-du-Prince-Édouard	Nouvelle-Écosse	Nouveau-Brunswick	Québec	Ontario
	nombre						
<b>Les deux sexes</b>	<b>187 443</b>	<b>636</b>	<b>1 438</b>	<b>2 463</b>	<b>2 380</b>	<b>41 771</b>	<b>79 060</b>
-1 an	291	-2	-1	2	1	25	143
0 à 4 ans	13 245	33	125	178	153	3 389	4 372
5 à 9 ans	13 524	67	134	219	257	2 899	4 077
10 à 14 ans	16 578	77	155	267	318	2 355	5 762
15 à 19 ans	51 772	203	248	1 136	662	7 398	22 591
20 à 24 ans	25 059	202	147	308	119	4 808	12 723
25 à 29 ans	18 507	72	25	-146	-86	5 296	7 326
30 à 34 ans	19 541	67	80	198	90	6 043	8 078
35 à 39 ans	13 262	38	167	153	213	4 270	5 077
40 à 44 ans	6 480	11	223	85	336	2 216	2 441
45 à 49 ans	2 681	-17	113	63	195	1 291	1 267
50 à 54 ans	692	-31	17	13	97	627	793
55 à 59 ans	901	-31	17	16	16	475	890
60 à 64 ans	1 504	-28	-13	-18	2	277	1 207
65 à 69 ans	1 528	-21	1	-20	4	217	998
70 à 74 ans	1 327	-4	0	2	0	156	855
75 à 79 ans	679	-1	0	6	3	62	429
80 à 84 ans	28	1	0	0	0	-17	103
85 à 89 ans	-89	1	0	1	0	-1	-39
90 à 94 ans	-59	0	0	0	0	-12	-30
95 à 99 ans	-8	0	0	0	0	-3	-4
100 ans et plus	0	-1	0	0	0	0	1
	Manitoba	Saskatchewan	Alberta	Colombie-Britannique	Yukon	Territoires du Nord-Ouest	Nunavut
	nombre						
<b>Les deux sexes</b>	<b>15 131</b>	<b>8 676</b>	<b>13 058</b>	<b>22 621</b>	<b>137</b>	<b>78</b>	<b>-6</b>
-1 an	50	30	51	-9	1	0	0
0 à 4 ans	1 300	764	1 973	930	16	10	2
5 à 9 ans	1 176	942	2 232	1 490	17	11	3
10 à 14 ans	1 134	810	2 413	3 255	17	13	2
15 à 19 ans	2 032	915	3 137	13 416	14	15	5
20 à 24 ans	1 485	996	2 673	1 550	26	18	4
25 à 29 ans	2 224	1 459	2 496	-190	31	6	-6
30 à 34 ans	2 030	1 072	825	1 056	14	0	-12
35 à 39 ans	1 494	873	-169	1 140	-4	11	-1
40 à 44 ans	991	494	-872	549	3	1	2
45 à 49 ans	604	210	-967	-75	2	-8	3
50 à 54 ans	303	43	-779	-375	-2	-5	-9
55 à 59 ans	103	11	-349	-248	1	-1	1
60 à 64 ans	84	21	-54	25	-2	3	0
65 à 69 ans	58	15	168	104	2	2	0
70 à 74 ans	40	6	159	112	0	1	0
75 à 79 ans	22	9	114	34	1	0	0
80 à 84 ans	7	3	8	-78	0	1	0
85 à 89 ans	-6	1	2	-48	0	0	0
90 à 94 ans	0	2	-2	-17	0	0	0
95 à 99 ans	0	0	-1	0	0	0	0
100 ans et plus	0	0	0	0	0	0	0

Voir les notes à la fin du tableau.

Tableau 2.4-11 – suite

## Estimations annuelles des composantes démographiques selon le groupe d'âge et le sexe, 2014-2015 perspective nationale — Solde de la migration internationale

	Canada	Terre-Neuve-et-Labrador	Île-du-Prince-Édouard	Nouvelle-Écosse	Nouveau-Brunswick	Québec	Ontario
nombre							
<b>Hommes</b>	<b>87 048</b>	<b>406</b>	<b>716</b>	<b>1 234</b>	<b>1 166</b>	<b>20 513</b>	<b>38 707</b>
-1 an	148	-2	-1	0	0	13	65
0 à 4 ans	6 732	15	57	83	84	1 753	2 201
5 à 9 ans	6 939	37	68	111	132	1 482	2 113
10 à 14 ans	8 589	36	89	146	177	1 213	3 018
15 à 19 ans	27 515	125	125	642	363	3 734	12 298
20 à 24 ans	11 635	144	74	127	80	2 425	6 443
25 à 29 ans	6 038	43	17	-154	-112	2 222	2 497
30 à 34 ans	8 472	51	34	90	12	2 853	3 742
35 à 39 ans	6 214	37	62	92	92	2 174	2 550
40 à 44 ans	2 710	15	97	57	164	1 168	1 215
45 à 49 ans	894	-21	72	47	108	684	642
50 à 54 ans	-238	-23	16	10	48	282	253
55 à 59 ans	-108	-21	9	10	16	260	216
60 à 64 ans	239	-15	-4	-11	3	105	408
65 à 69 ans	440	-15	1	-15	1	74	379
70 à 74 ans	520	-1	-1	-7	-4	44	408
75 à 79 ans	345	-1	1	4	2	39	216
80 à 84 ans	14	1	0	1	0	-11	53
85 à 89 ans	-31	1	0	1	0	3	-1
90 à 94 ans	-22	0	0	0	0	-5	-10
95 à 99 ans	2	0	0	0	0	1	0
100 ans et plus	1	0	0	0	0	0	1
	Manitoba	Saskatchewan	Alberta	Colombie-Britannique	Yukon	Territoires du Nord-Ouest	Nunavut
nombre							
<b>Hommes</b>	<b>7 695</b>	<b>3 985</b>	<b>2 437</b>	<b>10 149</b>	<b>45</b>	<b>5</b>	<b>-10</b>
-1 an	25	18	35	-6	1	0	0
0 à 4 ans	663	377	992	489	10	7	1
5 à 9 ans	606	474	1 156	745	7	5	3
10 à 14 ans	596	422	1 273	1 606	8	4	1
15 à 19 ans	1 163	515	1 601	6 935	4	9	1
20 à 24 ans	740	417	797	364	12	10	2
25 à 29 ans	986	627	386	-478	15	-6	-5
30 à 34 ans	1 010	468	-255	484	5	-14	-8
35 à 39 ans	775	420	-610	621	0	1	0
40 à 44 ans	493	197	-930	247	-9	-3	-1
45 à 49 ans	307	76	-878	-134	-3	-8	2
50 à 54 ans	201	-22	-654	-335	-3	-4	-7
55 à 59 ans	52	-12	-393	-245	0	-1	1
60 à 64 ans	35	-3	-191	-88	-2	2	0
65 à 69 ans	22	6	0	-14	0	1	0
70 à 74 ans	12	0	53	15	0	1	0
75 à 79 ans	12	4	51	17	0	0	0
80 à 84 ans	0	1	10	-42	0	1	0
85 à 89 ans	-3	0	-4	-28	0	0	0
90 à 94 ans	0	0	-2	-5	0	0	0
95 à 99 ans	0	0	0	1	0	0	0
100 ans et plus	0	0	0	0	0	0	0

Voir les notes à la fin du tableau.

Tableau 2.4-11 – suite

## Estimations annuelles des composantes démographiques selon le groupe d'âge et le sexe, 2014-2015 perspective nationale — Solde de la migration internationale

	Canada	Terre-Neuve-et-Labrador	Île-du-Prince-Édouard	Nouvelle-Écosse	Nouveau-Brunswick	Québec	Ontario
nombre							
<b>Femmes</b>	<b>100 395</b>	<b>230</b>	<b>722</b>	<b>1 229</b>	<b>1 214</b>	<b>21 258</b>	<b>40 353</b>
-1 an	143	0	0	2	1	12	78
0 à 4 ans	6 513	18	68	95	69	1 636	2 171
5 à 9 ans	6 585	30	66	108	125	1 417	1 964
10 à 14 ans	7 989	41	66	121	141	1 142	2 744
15 à 19 ans	24 257	78	123	494	299	3 664	10 293
20 à 24 ans	13 424	58	73	181	39	2 383	6 280
25 à 29 ans	12 469	29	8	8	26	3 074	4 829
30 à 34 ans	11 069	16	46	108	78	3 190	4 336
35 à 39 ans	7 048	1	105	61	121	2 096	2 527
40 à 44 ans	3 770	-4	126	28	172	1 048	1 226
45 à 49 ans	1 787	4	41	16	87	607	625
50 à 54 ans	930	-8	1	3	49	345	540
55 à 59 ans	1 009	-10	8	6	0	215	674
60 à 64 ans	1 265	-13	-9	-7	-1	172	799
65 à 69 ans	1 088	-6	0	-5	3	143	619
70 à 74 ans	807	-3	1	9	4	112	447
75 à 79 ans	334	0	-1	2	1	23	213
80 à 84 ans	14	0	0	-1	0	-6	50
85 à 89 ans	-58	0	0	0	0	-4	-38
90 à 94 ans	-37	0	0	0	0	-7	-20
95 à 99 ans	-10	0	0	0	0	-4	-4
100 ans et plus	-1	-1	0	0	0	0	0
	Manitoba	Saskatchewan	Alberta	Colombie-Britannique	Yukon	Territoires du Nord-Ouest	Nunavut
nombre							
<b>Femmes</b>	<b>7 436</b>	<b>4 691</b>	<b>10 621</b>	<b>12 472</b>	<b>92</b>	<b>73</b>	<b>4</b>
-1 an	25	12	16	-3	0	0	0
0 à 4 ans	637	387	981	441	6	3	1
5 à 9 ans	570	468	1 076	745	10	6	0
10 à 14 ans	538	388	1 140	1 649	9	9	1
15 à 19 ans	869	400	1 536	6 481	10	6	4
20 à 24 ans	745	579	1 876	1 186	14	8	2
25 à 29 ans	1 238	832	2 110	288	16	12	-1
30 à 34 ans	1 020	604	1 080	572	9	14	-4
35 à 39 ans	719	453	441	519	-4	10	-1
40 à 44 ans	498	297	58	302	12	4	3
45 à 49 ans	297	134	-89	59	5	0	1
50 à 54 ans	102	65	-125	-40	1	-1	-2
55 à 59 ans	51	23	44	-3	1	0	0
60 à 64 ans	49	24	137	113	0	1	0
65 à 69 ans	36	9	168	118	2	1	0
70 à 74 ans	28	6	106	97	0	0	0
75 à 79 ans	10	5	63	17	1	0	0
80 à 84 ans	7	2	-2	-36	0	0	0
85 à 89 ans	-3	1	6	-20	0	0	0
90 à 94 ans	0	2	0	-12	0	0	0
95 à 99 ans	0	0	-1	-1	0	0	0
100 ans et plus	0	0	0	0	0	0	0

1. Période allant du 1er juillet au 30 juin.

Note(s) : Estimations provisoires.

Tableau 2.4-12

## Estimations annuelles des composantes démographiques selon le groupe d'âge et le sexe, 2014-2015 perspective nationale — Solde de la migration totale

	Canada	Terre-Neuve-et-Labrador	Île-du-Prince-Édouard	Nouvelle-Écosse	Nouveau-Brunswick	Québec	Ontario
	nombre						
<b>Les deux sexes</b>	<b>187 443</b>	<b>-762</b>	<b>195</b>	<b>1 177</b>	<b>-420</b>	<b>27 115</b>	<b>70 297</b>
-1 an	291	26	-7	10	-9	-65	151
0 à 4 ans	13 245	244	160	159	58	2 226	4 267
5 à 9 ans	13 524	224	148	204	237	1 786	3 664
10 à 14 ans	16 578	78	54	300	287	1 564	5 940
15 à 19 ans	51 772	-133	68	1 200	246	6 801	22 066
20 à 24 ans	25 059	-612	-334	-443	-978	3 798	9 348
25 à 29 ans	18 507	-380	-265	-470	-835	2 635	6 130
30 à 34 ans	19 541	33	122	15	-156	3 850	7 234
35 à 39 ans	13 262	-101	-11	-118	48	2 806	4 622
40 à 44 ans	6 480	-120	137	-134	60	1 475	1 303
45 à 49 ans	2 681	183	77	-47	133	645	909
50 à 54 ans	692	-28	-10	73	234	-99	598
55 à 59 ans	901	-19	44	183	140	183	397
60 à 64 ans	1 504	6	-1	125	-43	-23	907
65 à 69 ans	1 528	-62	56	76	86	-74	968
70 à 74 ans	1 327	-60	23	64	-6	-10	971
75 à 79 ans	679	-19	-12	-69	6	-85	606
80 à 84 ans	28	-17	-34	10	74	-162	92
85 à 89 ans	-89	4	-2	25	-5	-67	78
90 à 94 ans	-59	-3	-16	13	3	-48	19
95 à 99 ans	-8	-5	-2	1	0	-21	25
100 ans et plus	0	-1	0	0	0	0	2
	Manitoba	Saskatchewan	Alberta	Colombie-Britannique	Yukon	Territoires du Nord-Ouest	Nunavut
	nombre						
<b>Les deux sexes</b>	<b>7 372</b>	<b>5 476</b>	<b>41 979</b>	<b>35 034</b>	<b>227</b>	<b>-374</b>	<b>127</b>
-1 an	-7	-4	107	100	8	-15	-4
0 à 4 ans	704	592	2 893	1 932	69	-43	-16
5 à 9 ans	722	853	3 336	2 306	14	46	-16
10 à 14 ans	850	687	3 102	3 796	21	-94	-7
15 à 19 ans	1 680	764	5 638	13 363	60	14	5
20 à 24 ans	332	956	11 119	1 829	5	27	12
25 à 29 ans	1 471	884	8 716	428	59	40	94
30 à 34 ans	1 005	595	4 715	2 118	40	-64	34
35 à 39 ans	842	715	2 425	2 007	67	4	-44
40 à 44 ans	468	565	1 301	1 405	38	-77	59
45 à 49 ans	202	62	-69	660	-17	-51	-6
50 à 54 ans	-141	2	-564	648	-75	2	52
55 à 59 ans	-320	-219	-364	918	1	-66	23
60 à 64 ans	-39	-187	-221	1 042	-5	-38	-19
65 à 69 ans	-46	-406	-133	1 179	-50	-56	-10
70 à 74 ans	-144	-144	97	552	-4	-4	-8
75 à 79 ans	-39	22	-103	396	-3	0	-21
80 à 84 ans	-165	-126	54	303	-1	1	-1
85 à 89 ans	-2	-120	-37	37	0	0	0
90 à 94 ans	9	-7	-28	-1	0	0	0
95 à 99 ans	-10	-8	0	12	0	0	0
100 ans et plus	0	0	-5	4	0	0	0

Voir les notes à la fin du tableau.

Tableau 2.4-12 – suite

## Estimations annuelles des composantes démographiques selon le groupe d'âge et le sexe, 2014-2015 perspective nationale — Solde de la migration totale

	Canada	Terre-Neuve-et-Labrador	Île-du-Prince-Édouard	Nouvelle-Écosse	Nouveau-Brunswick	Québec	Ontario
nombre							
<b>Hommes</b>	<b>87 048</b>	<b>-416</b>	<b>38</b>	<b>312</b>	<b>-425</b>	<b>12 475</b>	<b>32 946</b>
-1 an	148	16	-5	15	-23	-27	74
0 à 4 ans	6 732	146	62	99	-39	1 143	2 261
5 à 9 ans	6 939	75	63	84	197	846	1 885
10 à 14 ans	8 589	11	55	174	171	867	3 029
15 à 19 ans	27 515	0	53	603	181	3 238	11 926
20 à 24 ans	11 635	-342	-197	-273	-570	1 856	4 204
25 à 29 ans	6 038	-187	-154	-400	-534	1 035	1 347
30 à 34 ans	8 472	-2	44	-40	-71	1 562	3 370
35 à 39 ans	6 214	-103	-24	-76	4	1 231	2 353
40 à 44 ans	2 710	-55	54	-68	-27	669	492
45 à 49 ans	894	99	69	-46	77	227	413
50 à 54 ans	-238	38	-1	-8	77	-69	31
55 à 59 ans	-108	-32	-1	121	80	143	-66
60 à 64 ans	239	-2	4	47	-40	-61	424
65 à 69 ans	440	-13	37	45	56	22	179
70 à 74 ans	520	-42	7	44	36	-85	476
75 à 79 ans	345	-16	13	-2	-8	-44	344
80 à 84 ans	14	-6	-37	-22	27	-55	124
85 à 89 ans	-31	-1	-4	13	-16	-5	60
90 à 94 ans	-22	0	0	2	-3	-17	12
95 à 99 ans	2	0	0	0	0	-1	6
100 ans et plus	1	0	0	0	0	0	2
	Manitoba	Saskatchewan	Alberta	Colombie-Britannique	Yukon	Territoires du Nord-Ouest	Nunavut
nombre							
<b>Hommes</b>	<b>3 597</b>	<b>2 787</b>	<b>19 544</b>	<b>16 313</b>	<b>50</b>	<b>-203</b>	<b>30</b>
-1 an	-14	-3	60	63	2	-12	2
0 à 4 ans	309	265	1 415	1 074	20	-26	3
5 à 9 ans	408	416	1 712	1 228	14	47	-36
10 à 14 ans	431	420	1 585	1 899	18	-65	-6
15 à 19 ans	952	566	3 071	6 896	38	-5	-4
20 à 24 ans	187	538	5 837	388	-11	23	-5
25 à 29 ans	560	401	3 987	-80	17	12	34
30 à 34 ans	503	248	2 111	750	6	-33	24
35 à 39 ans	334	289	1 043	1 111	39	-1	14
40 à 44 ans	256	251	398	775	-10	-40	15
45 à 49 ans	93	-9	-131	138	-13	-32	9
50 à 54 ans	6	25	-472	110	-2	8	19
55 à 59 ans	-219	-185	-367	429	-13	-14	16
60 à 64 ans	13	-65	-332	344	-24	-32	-37
65 à 69 ans	1	-238	-177	594	-23	-32	-11
70 à 74 ans	-105	-50	-67	309	-1	-2	0
75 à 79 ans	-14	39	-152	198	-6	0	-7
80 à 84 ans	-87	-102	61	111	-1	1	0
85 à 89 ans	-8	-22	-1	-47	0	0	0
90 à 94 ans	1	3	-31	11	0	0	0
95 à 99 ans	-10	0	-1	8	0	0	0
100 ans et plus	0	0	-5	4	0	0	0

Voir les notes à la fin du tableau.

Tableau 2.4-12 – suite

## Estimations annuelles des composantes démographiques selon le groupe d'âge et le sexe, 2014-2015 perspective nationale — Solde de la migration totale

	Canada	Terre-Neuve-et-Labrador	Île-du-Prince-Édouard	Nouvelle-Écosse	Nouveau-Brunswick	Québec	Ontario
nombre							
<b>Femmes</b>	<b>100 395</b>	<b>-346</b>	<b>157</b>	<b>865</b>	<b>5</b>	<b>14 640</b>	<b>37 351</b>
-1 an	143	10	-2	-5	14	-38	77
0 à 4 ans	6 513	98	98	60	97	1 083	2 006
5 à 9 ans	6 585	149	85	120	40	940	1 779
10 à 14 ans	7 989	67	-1	126	116	697	2 911
15 à 19 ans	24 257	-133	15	597	65	3 563	10 140
20 à 24 ans	13 424	-270	-137	-170	-408	1 942	5 144
25 à 29 ans	12 469	-193	-111	-70	-301	1 600	4 783
30 à 34 ans	11 069	35	78	55	-85	2 288	3 864
35 à 39 ans	7 048	2	13	-42	44	1 575	2 269
40 à 44 ans	3 770	-65	83	-66	87	806	811
45 à 49 ans	1 787	84	8	-1	56	418	496
50 à 54 ans	930	-66	-9	81	157	-30	567
55 à 59 ans	1 009	13	45	62	60	40	463
60 à 64 ans	1 265	8	-5	78	-3	38	483
65 à 69 ans	1 088	-49	19	31	30	-96	789
70 à 74 ans	807	-18	16	20	-42	75	495
75 à 79 ans	334	-3	-25	-67	14	-41	262
80 à 84 ans	14	-11	3	32	47	-107	-32
85 à 89 ans	-58	5	2	12	11	-62	18
90 à 94 ans	-37	-3	-16	11	6	-31	7
95 à 99 ans	-10	-5	-2	1	0	-20	19
100 ans et plus	-1	-1	0	0	0	0	0
	Manitoba	Saskatchewan	Alberta	Colombie-Britannique	Yukon	Territoires du Nord-Ouest	Nunavut
nombre							
<b>Femmes</b>	<b>3 775</b>	<b>2 689</b>	<b>22 435</b>	<b>18 721</b>	<b>177</b>	<b>-171</b>	<b>97</b>
-1 an	7	-1	47	37	6	-3	-6
0 à 4 ans	395	327	1 478	858	49	-17	-19
5 à 9 ans	314	437	1 624	1 078	0	-1	20
10 à 14 ans	419	267	1 517	1 897	3	-29	-1
15 à 19 ans	728	198	2 567	6 467	22	19	9
20 à 24 ans	145	418	5 282	1 441	16	4	17
25 à 29 ans	911	483	4 729	508	42	28	60
30 à 34 ans	502	347	2 604	1 368	34	-31	10
35 à 39 ans	508	426	1 382	896	28	5	-58
40 à 44 ans	212	314	903	630	48	-37	44
45 à 49 ans	109	71	62	522	-4	-19	-15
50 à 54 ans	-147	-23	-92	538	-73	-6	33
55 à 59 ans	-101	-34	3	489	14	-52	7
60 à 64 ans	-52	-122	111	698	19	-6	18
65 à 69 ans	-47	-168	44	585	-27	-24	1
70 à 74 ans	-39	-94	164	243	-3	-2	-8
75 à 79 ans	-25	-17	49	198	3	0	-14
80 à 84 ans	-78	-24	-7	192	0	0	-1
85 à 89 ans	6	-98	-36	84	0	0	0
90 à 94 ans	8	-10	3	-12	0	0	0
95 à 99 ans	0	-8	1	4	0	0	0
100 ans et plus	0	0	0	0	0	0	0

1. Période allant du 1er juillet au 30 juin.

Note(s) : Estimations provisoires.

Tableau 2.4-13

## Estimations annuelles des composantes démographiques selon le groupe d'âge et le sexe, 2014-2015 perspective nationale — Solde de la migration interprovinciale

	Canada	Terre-Neuve-et-Labrador	Île-du-Prince-Édouard	Nouvelle-Écosse	Nouveau-Brunswick	Québec	Ontario
	nombre						
<b>Les deux sexes</b>	<b>0</b>	<b>-1 398</b>	<b>-1 243</b>	<b>-1 286</b>	<b>-2 800</b>	<b>-14 656</b>	<b>-8 763</b>
-1 an	0	28	-6	8	-10	-90	8
0 à 4 ans	0	211	35	-19	-95	-1 163	-105
5 à 9 ans	0	157	14	-15	-20	-1 113	-413
10 à 14 ans	0	1	-101	33	-31	-791	178
15 à 19 ans	0	-336	-180	64	-416	-597	-525
20 à 24 ans	0	-814	-481	-751	-1 097	-1 010	-3 375
25 à 29 ans	0	-452	-290	-324	-749	-2 661	-1 196
30 à 34 ans	0	-34	42	-183	-246	-2 193	-844
35 à 39 ans	0	-139	-178	-271	-165	-1 464	-455
40 à 44 ans	0	-131	-86	-219	-276	-741	-1 138
45 à 49 ans	0	200	-36	-110	-62	-646	-358
50 à 54 ans	0	3	-27	60	137	-726	-195
55 à 59 ans	0	12	27	167	124	-292	-493
60 à 64 ans	0	34	12	143	-45	-300	-300
65 à 69 ans	0	-41	55	96	82	-291	-30
70 à 74 ans	0	-56	23	62	-6	-166	116
75 à 79 ans	0	-18	-12	-75	3	-147	177
80 à 84 ans	0	-18	-34	10	74	-145	-11
85 à 89 ans	0	3	-2	24	-5	-66	117
90 à 94 ans	0	-3	-16	13	3	-36	49
95 à 99 ans	0	-5	-2	1	0	-18	29
100 ans et plus	0	0	0	0	0	0	1
	Manitoba	Saskatchewan	Alberta	Colombie-Britannique	Yukon	Territoires du Nord-Ouest	Nunavut
	nombre						
<b>Les deux sexes</b>	<b>-7 759</b>	<b>-3 200</b>	<b>28 921</b>	<b>12 413</b>	<b>90</b>	<b>-452</b>	<b>133</b>
-1 an	-57	-34	56	109	7	-15	-4
0 à 4 ans	-596	-172	920	1 002	53	-53	-18
5 à 9 ans	-454	-89	1 104	816	-3	35	-19
10 à 14 ans	-284	-123	689	541	4	-107	-9
15 à 19 ans	-352	-151	2 501	-53	46	-1	0
20 à 24 ans	-1 153	-40	8 446	279	-21	9	8
25 à 29 ans	-753	-575	6 220	618	28	34	100
30 à 34 ans	-1 025	-477	3 890	1 062	26	-64	46
35 à 39 ans	-652	-158	2 594	867	71	-7	-43
40 à 44 ans	-523	71	2 173	856	35	-78	57
45 à 49 ans	-402	-148	898	735	-19	-43	-9
50 à 54 ans	-444	-41	215	1 023	-73	7	61
55 à 59 ans	-423	-230	-15	1 166	0	-65	22
60 à 64 ans	-123	-208	-167	1 017	-3	-41	-19
65 à 69 ans	-104	-421	-301	1 075	-52	-58	-10
70 à 74 ans	-184	-150	-62	440	-4	-5	-8
75 à 79 ans	-61	13	-217	362	-4	0	-21
80 à 84 ans	-172	-129	46	381	-1	0	-1
85 à 89 ans	4	-121	-39	85	0	0	0
90 à 94 ans	9	-9	-26	16	0	0	0
95 à 99 ans	-10	-8	1	12	0	0	0
100 ans et plus	0	0	-5	4	0	0	0

Voir les notes à la fin du tableau.

Tableau 2.4-13 – suite

**Estimations annuelles des composantes démographiques selon le groupe d'âge et le sexe, 2014-2015 perspective nationale — Solde de la migration interprovinciale**

	Canada	Terre-Neuve-et-Labrador	Île-du-Prince-Édouard	Nouvelle-Écosse	Nouveau-Brunswick	Québec	Ontario
nombre							
<b>Hommes</b>	<b>0</b>	<b>-822</b>	<b>-678</b>	<b>-922</b>	<b>-1 591</b>	<b>-8 038</b>	<b>-5 761</b>
-1 an	0	18	-4	15	-23	-40	9
0 à 4 ans	0	131	5	16	-123	-610	60
5 à 9 ans	0	38	-5	-27	65	-636	-228
10 à 14 ans	0	-25	-34	28	-6	-346	11
15 à 19 ans	0	-125	-72	-39	-182	-496	-372
20 à 24 ans	0	-486	-271	-400	-650	-569	-2 239
25 à 29 ans	0	-230	-171	-246	-422	-1 187	-1 150
30 à 34 ans	0	-53	10	-130	-83	-1 291	-372
35 à 39 ans	0	-140	-86	-168	-88	-943	-197
40 à 44 ans	0	-70	-43	-125	-191	-499	-723
45 à 49 ans	0	120	-3	-93	-31	-457	-229
50 à 54 ans	0	61	-17	-18	29	-351	-222
55 à 59 ans	0	-11	-10	111	64	-117	-282
60 à 64 ans	0	13	8	58	-43	-166	16
65 à 69 ans	0	2	36	60	55	-52	-200
70 à 74 ans	0	-41	8	51	40	-129	68
75 à 79 ans	0	-15	12	-6	-10	-83	128
80 à 84 ans	0	-7	-37	-23	27	-44	71
85 à 89 ans	0	-2	-4	12	-16	-8	61
90 à 94 ans	0	0	0	2	-3	-12	22
95 à 99 ans	0	0	0	0	0	-2	6
100 ans et plus	0	0	0	0	0	0	1
	Manitoba	Saskatchewan	Alberta	Colombie-Britannique	Yukon	Territoires du Nord-Ouest	Nunavut
nombre							
<b>Hommes</b>	<b>-4 098</b>	<b>-1 198</b>	<b>17 107</b>	<b>6 164</b>	<b>5</b>	<b>-208</b>	<b>40</b>
-1 an	-39	-21	25	69	1	-12	2
0 à 4 ans	-354	-112	423	585	10	-33	2
5 à 9 ans	-198	-58	556	483	7	42	-39
10 à 14 ans	-165	-2	312	293	10	-69	-7
15 à 19 ans	-211	51	1 470	-39	34	-14	-5
20 à 24 ans	-553	121	5 040	24	-23	13	-7
25 à 29 ans	-426	-226	3 601	398	2	18	39
30 à 34 ans	-507	-220	2 366	266	1	-19	32
35 à 39 ans	-441	-131	1 653	490	39	-2	14
40 à 44 ans	-237	54	1 328	528	-1	-37	16
45 à 49 ans	-214	-85	747	272	-10	-24	7
50 à 54 ans	-195	47	182	445	1	12	26
55 à 59 ans	-271	-173	26	674	-13	-13	15
60 à 64 ans	-22	-62	-141	432	-22	-34	-37
65 à 69 ans	-21	-244	-177	608	-23	-33	-11
70 à 74 ans	-117	-50	-120	294	-1	-3	0
75 à 79 ans	-26	35	-203	181	-6	0	-7
80 à 84 ans	-87	-103	51	153	-1	0	0
85 à 89 ans	-5	-22	3	-19	0	0	0
90 à 94 ans	1	3	-29	16	0	0	0
95 à 99 ans	-10	0	-1	7	0	0	0
100 ans et plus	0	0	-5	4	0	0	0

Voir les notes à la fin du tableau.

Tableau 2.4-13 – suite

**Estimations annuelles des composantes démographiques selon le groupe d'âge et le sexe, 2014-2015 perspective nationale — Solde de la migration interprovinciale**

	Canada	Terre-Neuve-et-Labrador	Île-du-Prince-Édouard	Nouvelle-Écosse	Nouveau-Brunswick	Québec	Ontario
nombre							
<b>Femmes</b>	<b>0</b>	<b>-576</b>	<b>-565</b>	<b>-364</b>	<b>-1 209</b>	<b>-6 618</b>	<b>-3 002</b>
-1 an	0	10	-2	-7	13	-50	-1
0 à 4 ans	0	80	30	-35	28	-553	-165
5 à 9 ans	0	119	19	12	-85	-477	-185
10 à 14 ans	0	26	-67	5	-25	-445	167
15 à 19 ans	0	-211	-108	103	-234	-101	-153
20 à 24 ans	0	-328	-210	-351	-447	-441	-1 136
25 à 29 ans	0	-222	-119	-78	-327	-1 474	-46
30 à 34 ans	0	19	32	-53	-163	-902	-472
35 à 39 ans	0	1	-92	-103	-77	-521	-258
40 à 44 ans	0	-61	-43	-94	-85	-242	-415
45 à 49 ans	0	80	-33	-17	-31	-189	-129
50 à 54 ans	0	-58	-10	78	108	-375	27
55 à 59 ans	0	23	37	56	60	-175	-211
60 à 64 ans	0	21	4	85	-2	-134	-316
65 à 69 ans	0	-43	19	36	27	-239	170
70 à 74 ans	0	-15	15	11	-46	-37	48
75 à 79 ans	0	-3	-24	-69	13	-64	49
80 à 84 ans	0	-11	3	33	47	-101	-82
85 à 89 ans	0	5	2	12	11	-58	56
90 à 94 ans	0	-3	-16	11	6	-24	27
95 à 99 ans	0	-5	-2	1	0	-16	23
100 ans et plus	0	0	0	0	0	0	0
	Manitoba	Saskatchewan	Alberta	Colombie-Britannique	Yukon	Territoires du Nord-Ouest	Nunavut
nombre							
<b>Femmes</b>	<b>-3 661</b>	<b>-2 002</b>	<b>11 814</b>	<b>6 249</b>	<b>85</b>	<b>-244</b>	<b>93</b>
-1 an	-18	-13	31	40	6	-3	-6
0 à 4 ans	-242	-60	497	417	43	-20	-20
5 à 9 ans	-256	-31	548	333	-10	-7	20
10 à 14 ans	-119	-121	377	248	-6	-38	-2
15 à 19 ans	-141	-202	1 031	-14	12	13	5
20 à 24 ans	-600	-161	3 406	255	2	-4	15
25 à 29 ans	-327	-349	2 619	220	26	16	61
30 à 34 ans	-518	-257	1 524	796	25	-45	14
35 à 39 ans	-211	-27	941	377	32	-5	-57
40 à 44 ans	-286	17	845	328	36	-41	41
45 à 49 ans	-188	-63	151	463	-9	-19	-16
50 à 54 ans	-249	-88	33	578	-74	-5	35
55 à 59 ans	-152	-57	-41	492	13	-52	7
60 à 64 ans	-101	-146	-26	585	19	-7	18
65 à 69 ans	-83	-177	-124	467	-29	-25	1
70 à 74 ans	-67	-100	58	146	-3	-2	-8
75 à 79 ans	-35	-22	-14	181	2	0	-14
80 à 84 ans	-85	-26	-5	228	0	0	-1
85 à 89 ans	9	-99	-42	104	0	0	0
90 à 94 ans	8	-12	3	0	0	0	0
95 à 99 ans	0	-8	2	5	0	0	0
100 ans et plus	0	0	0	0	0	0	0

1. Période allant du 1er juillet au 30 juin.

**Note(s)** : Estimations provisoires.

**Tableau 2.5-1****Estimations annuelles<sup>1</sup> des composantes démographiques selon le groupe d'âge et le sexe, Canada — Naissances**

	2007-2008	2008-2009	2009-2010	2010-2011	2011-2012	2012-2013	2013-2014	2014-2015
	nombre							
<b>Les deux sexes</b>	<b>373 695</b>	<b>379 290</b>	<b>379 373</b>	<b>376 951</b>	<b>377 897</b>	<b>382 980</b>	<b>386 044</b>	<b>388 729</b>
Hommes	191 202	194 746	194 674	193 170	193 827	196 433	198 003	199 381
Femmes	182 493	184 544	184 699	183 781	184 070	186 547	188 041	189 348

1. Période allant du 1er juillet au 30 juin.

**Note(s) :** Le nombre de naissances est définitif jusqu'en 2010-2011, mis à jour de 2011-2012 à 2013-2014 et provisoire pour 2014-2015.

Tableau 2.5-2

Estimations annuelles<sup>1</sup> des composantes démographiques selon le groupe d'âge et le sexe, Canada — Décès

	2007-2008	2008-2009	2009-2010	2010-2011	2011-2012	2012-2013	2013-2014	2014-2015
	nombre							
<b>Les deux sexes</b>	<b>236 525</b>	<b>237 708</b>	<b>237 138</b>	<b>244 968</b>	<b>243 651</b>	<b>252 309</b>	<b>256 982</b>	<b>268 056</b>
-1 an	1 729	1 714	1 699	1 687	1 650	1 675	1 671	1 698
0 à 4 ans	467	449	450	502	483	483	486	489
5 à 9 ans	199	197	157	156	174	173	173	182
10 à 14 ans	297	272	243	256	243	247	243	241
15 à 19 ans	1 026	980	944	901	899	893	870	862
20 à 24 ans	1 283	1 267	1 197	1 232	1 191	1 224	1 224	1 245
25 à 29 ans	1 332	1 242	1 312	1 240	1 263	1 278	1 274	1 300
30 à 34 ans	1 394	1 460	1 478	1 457	1 473	1 511	1 522	1 566
35 à 39 ans	2 187	2 119	2 011	1 930	1 889	1 911	1 909	1 958
40 à 44 ans	3 642	3 496	3 350	3 082	3 023	3 025	2 981	2 991
45 à 49 ans	6 158	6 045	5 887	5 817	5 571	5 456	5 217	5 087
50 à 54 ans	8 899	8 801	8 785	8 769	8 862	8 982	8 960	9 107
55 à 59 ans	11 644	11 648	11 423	11 877	11 868	12 272	12 462	12 857
60 à 64 ans	14 588	14 792	15 200	15 664	16 071	16 241	16 266	16 843
65 à 69 ans	17 404	17 670	17 929	18 380	18 767	20 134	21 001	22 268
70 à 74 ans	22 831	22 507	21 993	22 394	22 623	23 541	24 258	25 610
75 à 79 ans	31 739	31 359	30 576	30 603	29 865	30 187	30 253	31 351
80 à 84 ans	38 851	38 807	38 486	39 229	38 706	39 750	39 862	40 849
85 à 89 ans	37 179	38 009	38 812	41 031	39 344	40 656	41 395	42 985
90 à 94 ans	23 657	24 062	24 041	26 262	27 174	29 625	31 539	34 196
95 à 99 ans	8 480	9 158	9 385	10 525	10 985	11 277	11 441	12 191
100 ans et plus	1 539	1 654	1 780	1 974	1 528	1 768	1 975	2 180
<b>Hommes</b>	<b>119 420</b>	<b>119 887</b>	<b>119 621</b>	<b>122 448</b>	<b>122 737</b>	<b>127 399</b>	<b>130 134</b>	<b>136 064</b>
-1 an	955	916	925	948	911	925	923	937
0 à 4 ans	276	274	244	291	269	269	270	270
5 à 9 ans	100	125	83	82	89	88	88	92
10 à 14 ans	193	169	133	148	136	140	137	137
15 à 19 ans	690	679	667	595	616	609	596	589
20 à 24 ans	985	914	872	888	853	876	879	893
25 à 29 ans	907	869	904	855	865	876	870	890
30 à 34 ans	906	948	969	953	963	988	993	1 023
35 à 39 ans	1 403	1 319	1 248	1 220	1 176	1 190	1 185	1 213
40 à 44 ans	2 259	2 124	2 069	1 869	1 842	1 843	1 816	1 817
45 à 49 ans	3 624	3 654	3 540	3 496	3 353	3 285	3 139	3 057
50 à 54 ans	5 399	5 388	5 353	5 244	5 378	5 451	5 442	5 533
55 à 59 ans	7 129	7 060	6 977	7 306	7 338	7 586	7 710	7 954
60 à 64 ans	9 020	9 023	9 161	9 525	9 784	9 897	9 908	10 257
65 à 69 ans	10 454	10 557	10 752	10 865	11 197	12 036	12 558	13 321
70 à 74 ans	13 302	13 050	12 740	12 875	13 065	13 622	14 060	14 875
75 à 79 ans	17 638	17 404	17 040	16 886	16 600	16 827	16 916	17 560
80 à 84 ans	19 112	19 246	19 275	19 752	19 611	20 333	20 560	21 209
85 à 89 ans	15 120	15 784	16 224	17 197	16 384	17 215	17 854	18 838
90 à 94 ans	7 681	7 976	7 910	8 520	9 103	10 116	10 972	12 141
95 à 99 ans	2 024	2 129	2 222	2 603	2 928	2 917	2 924	3 103
100 ans et plus	243	279	313	330	276	310	334	355
<b>Femmes</b>	<b>117 105</b>	<b>117 821</b>	<b>117 517</b>	<b>122 520</b>	<b>120 914</b>	<b>124 910</b>	<b>126 848</b>	<b>131 992</b>
-1 an	774	798	774	739	739	750	748	761
0 à 4 ans	191	175	206	211	213	214	216	219
5 à 9 ans	99	72	74	74	85	85	85	90
10 à 14 ans	104	103	110	108	107	107	106	104
15 à 19 ans	336	301	277	306	283	284	274	273
20 à 24 ans	298	353	325	344	338	348	345	352
25 à 29 ans	425	373	408	385	398	402	404	410
30 à 34 ans	488	512	509	504	510	523	529	543
35 à 39 ans	784	800	763	710	713	721	724	745
40 à 44 ans	1 383	1 372	1 281	1 213	1 181	1 182	1 165	1 174
45 à 49 ans	2 534	2 391	2 347	2 321	2 218	2 171	2 078	2 030
50 à 54 ans	3 500	3 413	3 432	3 525	3 484	3 531	3 518	3 574
55 à 59 ans	4 515	4 588	4 446	4 571	4 530	4 686	4 752	4 903
60 à 64 ans	5 568	5 769	6 039	6 139	6 287	6 344	6 358	6 586
65 à 69 ans	6 950	7 113	7 177	7 515	7 570	8 098	8 443	8 947
70 à 74 ans	9 529	9 457	9 253	9 519	9 558	9 919	10 198	10 735
75 à 79 ans	14 101	13 955	13 536	13 717	13 265	13 360	13 337	13 791
80 à 84 ans	19 739	19 561	19 211	19 477	19 095	19 417	19 302	19 640
85 à 89 ans	22 059	22 225	22 588	23 834	22 960	23 441	23 541	24 147
90 à 94 ans	15 976	16 086	16 131	17 742	18 071	19 509	20 567	22 055
95 à 99 ans	6 456	7 029	7 163	7 922	8 057	8 360	8 517	9 088
100 ans et plus	1 296	1 375	1 467	1 644	1 252	1 458	1 641	1 825

1. Période allant du 1er juillet au 30 juin.

**Note(s) :** Le nombre de décès est définitif jusqu'en 2010-2011, mis à jour de 2011-2012 à 2013-2014 et provisoire pour 2014-2015.

Tableau 2.5-3

Estimations annuelles<sup>1</sup> des composantes démographiques selon le groupe d'âge et le sexe, Canada — Immigrants

	2007-2008	2008-2009	2009-2010	2010-2011	2011-2012	2012-2013	2013-2014	2014-2015
	nombre							
<b>Les deux sexes</b>	<b>249 622</b>	<b>245 289</b>	<b>270 581</b>	<b>259 106</b>	<b>260 115</b>	<b>263 156</b>	<b>267 906</b>	<b>239 779</b>
-1 an	748	582	760	617	568	570	611	540
0 à 4 ans	17 552	16 821	19 705	20 543	18 946	19 014	17 675	15 806
5 à 9 ans	17 288	16 859	19 147	19 503	18 353	17 659	17 540	16 239
10 à 14 ans	16 984	16 716	17 762	17 787	16 640	15 437	15 063	15 102
15 à 19 ans	16 268	16 173	16 477	15 539	14 723	13 310	12 830	13 011
20 à 24 ans	23 571	22 810	22 733	19 913	21 196	19 660	21 082	19 088
25 à 29 ans	37 430	36 839	41 529	38 519	42 412	39 961	45 741	39 848
30 à 34 ans	35 768	34 178	39 747	39 189	39 571	39 294	44 704	40 421
35 à 39 ans	28 146	27 234	30 921	29 728	28 543	27 712	29 689	28 174
40 à 44 ans	19 598	19 576	21 803	20 934	20 013	18 670	19 859	18 127
45 à 49 ans	12 577	12 878	14 399	14 038	13 027	12 213	12 316	11 279
50 à 54 ans	7 905	8 294	8 331	7 504	7 475	7 647	7 731	6 877
55 à 59 ans	5 069	5 442	5 357	4 730	5 489	7 482	6 360	4 693
60 à 64 ans	4 156	4 313	4 607	4 038	4 826	8 478	5 839	3 849
65 à 69 ans	3 130	3 152	3 448	2 994	3 950	7 466	5 017	3 025
70 à 74 ans	1 895	1 992	2 262	2 121	2 613	5 218	3 365	2 041
75 à 79 ans	959	935	1 051	921	1 175	2 390	1 697	1 108
80 à 84 ans	403	353	380	339	431	722	583	391
85 à 89 ans	130	111	124	109	132	202	166	120
90 à 94 ans	36	29	30	34	28	43	31	33
95 à 99 ans	9	2	7	6	3	8	4	6
100 ans et plus	0	0	1	0	1	0	3	1
<b>Hommes</b>	<b>120 085</b>	<b>117 893</b>	<b>131 573</b>	<b>126 832</b>	<b>127 550</b>	<b>127 083</b>	<b>129 405</b>	<b>115 109</b>
-1 an	361	301	401	316	308	287	332	289
0 à 4 ans	8 876	8 589	10 177	10 585	9 666	9 793	9 013	8 084
5 à 9 ans	8 918	8 734	9 885	10 164	9 574	9 093	8 992	8 312
10 à 14 ans	9 063	8 822	9 159	9 428	8 550	8 092	7 925	7 876
15 à 19 ans	7 997	7 952	8 295	7 800	7 571	6 720	6 476	6 604
20 à 24 ans	9 435	9 186	9 317	8 136	8 988	8 262	9 108	8 153
25 à 29 ans	16 140	16 023	18 424	17 056	19 150	17 764	20 841	17 880
30 à 34 ans	17 371	16 409	19 267	19 045	19 458	19 127	21 295	19 037
35 à 39 ans	14 092	13 526	15 603	15 187	14 745	14 129	14 799	13 915
40 à 44 ans	9 930	9 865	11 198	10 696	10 264	9 558	10 069	8 933
45 à 49 ans	6 618	6 718	7 687	7 496	6 928	6 527	6 451	5 682
50 à 54 ans	4 111	4 289	4 380	4 060	3 831	3 726	3 809	3 415
55 à 59 ans	2 343	2 565	2 483	2 228	2 525	3 148	2 753	2 199
60 à 64 ans	1 822	1 921	2 007	1 719	2 126	3 438	2 471	1 713
65 à 69 ans	1 483	1 446	1 544	1 293	1 798	3 298	2 259	1 295
70 à 74 ans	892	957	1 047	1 000	1 251	2 437	1 587	946
75 à 79 ans	426	405	476	440	573	1 239	868	521
80 à 84 ans	151	145	157	136	184	343	282	187
85 à 89 ans	49	35	56	40	51	81	65	50
90 à 94 ans	5	4	7	6	8	19	10	13
95 à 99 ans	2	1	3	1	0	2	0	5
100 ans et plus	0	0	0	0	1	0	0	0
<b>Femmes</b>	<b>129 537</b>	<b>127 396</b>	<b>139 008</b>	<b>132 274</b>	<b>132 565</b>	<b>136 073</b>	<b>138 501</b>	<b>124 670</b>
-1 an	387	281	359	301	260	283	279	251
0 à 4 ans	8 676	8 232	9 528	9 958	9 280	9 221	8 662	7 722
5 à 9 ans	8 370	8 125	9 262	9 339	8 779	8 566	8 548	7 927
10 à 14 ans	7 921	7 894	8 603	8 359	8 090	7 345	7 138	7 226
15 à 19 ans	8 271	8 221	8 182	7 739	7 152	6 590	6 354	6 407
20 à 24 ans	14 136	13 624	13 416	11 777	12 208	11 398	11 974	10 935
25 à 29 ans	21 290	20 816	23 105	21 463	23 262	22 197	24 900	21 968
30 à 34 ans	18 397	17 769	20 480	20 144	20 113	20 167	23 409	21 384
35 à 39 ans	14 054	13 708	15 318	14 541	13 798	13 583	14 890	14 259
40 à 44 ans	9 668	9 711	10 605	10 238	9 749	9 112	9 790	9 194
45 à 49 ans	5 959	6 160	6 712	6 542	6 099	5 686	5 865	5 597
50 à 54 ans	3 794	4 005	3 951	3 444	3 644	3 921	3 922	3 462
55 à 59 ans	2 726	2 877	2 874	2 502	2 964	4 334	3 607	2 494
60 à 64 ans	2 334	2 392	2 600	2 319	2 700	5 040	3 368	2 136
65 à 69 ans	1 647	1 706	1 904	1 701	2 152	4 168	2 758	1 730
70 à 74 ans	1 003	1 035	1 215	1 121	1 362	2 781	1 778	1 095
75 à 79 ans	533	530	575	481	602	1 151	829	587
80 à 84 ans	252	208	223	203	247	379	301	204
85 à 89 ans	81	76	68	69	81	121	101	70
90 à 94 ans	31	25	23	28	20	24	21	20
95 à 99 ans	7	1	4	5	3	6	4	1
100 ans et plus	0	0	1	0	0	0	3	1

1. Période allant du 1er juillet au 30 juin.

Note(s) : Le nombre d'immigrants est définitif jusqu'en 2013-2014 et provisoire pour 2014-2015.

Tableau 2.5-4

Estimations annuelles<sup>1</sup> des composantes démographiques selon le groupe d'âge et le sexe, Canada — Émigrants

	2007-2008	2008-2009	2009-2010	2010-2011	2011-2012	2012-2013	2013-2014	2014-2015
	nombre							
<b>Les deux sexes</b>	<b>60 980</b>	<b>55 056</b>	<b>52 335</b>	<b>56 766</b>	<b>61 244</b>	<b>59 045</b>	<b>59 705</b>	<b>60 071</b>
-1 an	522	461	391	435	492	435	440	443
0 à 4 ans	4 584	4 103	3 727	4 218	4 691	4 377	4 422	4 453
5 à 9 ans	3 570	3 226	3 074	3 455	3 840	3 715	3 760	3 777
10 à 14 ans	2 632	2 351	2 122	2 299	2 611	2 468	2 494	2 509
15 à 19 ans	1 775	1 621	1 484	1 544	1 721	1 617	1 634	1 648
20 à 24 ans	5 093	4 503	4 181	4 410	4 679	4 475	4 525	4 555
25 à 29 ans	8 869	7 871	7 585	8 202	8 577	8 020	8 115	8 160
30 à 34 ans	8 188	7 264	6 875	7 609	8 113	7 712	7 799	7 843
35 à 39 ans	7 272	6 413	5 963	6 532	6 843	6 260	6 329	6 369
40 à 44 ans	5 462	4 789	4 525	4 922	5 384	5 278	5 330	5 365
45 à 49 ans	3 991	3 731	3 692	4 016	4 281	4 114	4 164	4 187
50 à 54 ans	3 215	3 021	2 826	2 900	3 181	3 380	3 420	3 441
55 à 59 ans	2 101	2 010	2 037	2 105	2 333	2 457	2 478	2 492
60 à 64 ans	1 276	1 267	1 283	1 351	1 497	1 676	1 694	1 711
65 à 69 ans	872	889	921	996	1 130	1 152	1 170	1 176
70 à 74 ans	599	597	623	673	722	752	762	766
75 à 79 ans	449	443	463	487	521	510	516	517
80 à 84 ans	306	306	329	349	349	365	366	369
85 à 89 ans	158	147	192	204	199	198	203	206
90 à 94 ans	42	35	34	51	70	72	72	72
95 à 99 ans	4	8	8	8	10	12	12	12
100 ans et plus	0	0	0	0	0	0	0	0
<b>Hommes</b>	<b>31 474</b>	<b>28 237</b>	<b>26 788</b>	<b>29 121</b>	<b>31 423</b>	<b>30 454</b>	<b>30 800</b>	<b>30 984</b>
-1 an	270	245	211	226	263	227	229	231
0 à 4 ans	2 346	2 093	1 950	2 175	2 415	2 267	2 287	2 305
5 à 9 ans	1 800	1 574	1 549	1 781	1 936	1 905	1 930	1 936
10 à 14 ans	1 327	1 155	1 063	1 193	1 366	1 264	1 277	1 286
15 à 19 ans	920	829	722	752	899	848	856	864
20 à 24 ans	2 468	2 149	1 943	2 045	2 195	2 161	2 186	2 197
25 à 29 ans	4 330	3 773	3 609	3 914	4 031	3 791	3 836	3 859
30 à 34 ans	4 116	3 613	3 412	3 828	4 007	3 721	3 765	3 786
35 à 39 ans	3 842	3 388	3 130	3 404	3 538	3 164	3 202	3 219
40 à 44 ans	3 025	2 674	2 493	2 673	2 924	2 919	2 950	2 969
45 à 49 ans	2 236	2 089	2 063	2 297	2 468	2 404	2 433	2 444
50 à 54 ans	1 764	1 686	1 594	1 610	1 792	1 996	2 017	2 030
55 à 59 ans	1 168	1 125	1 117	1 163	1 321	1 388	1 402	1 409
60 à 64 ans	704	690	704	730	805	904	915	925
65 à 69 ans	442	462	485	523	587	604	613	617
70 à 74 ans	306	291	304	326	371	389	395	396
75 à 79 ans	210	202	210	226	239	240	244	244
80 à 84 ans	115	118	142	161	161	158	159	161
85 à 89 ans	69	63	73	72	78	72	72	74
90 à 94 ans	16	14	9	17	24	29	29	29
95 à 99 ans	0	4	5	5	3	3	3	3
100 ans et plus	0	0	0	0	0	0	0	0
<b>Femmes</b>	<b>29 506</b>	<b>26 819</b>	<b>25 547</b>	<b>27 645</b>	<b>29 821</b>	<b>28 591</b>	<b>28 905</b>	<b>29 087</b>
-1 an	252	216	180	209	229	208	211	212
0 à 4 ans	2 238	2 010	1 777	2 043	2 276	2 110	2 135	2 148
5 à 9 ans	1 770	1 652	1 525	1 674	1 904	1 810	1 830	1 841
10 à 14 ans	1 305	1 196	1 059	1 106	1 245	1 204	1 217	1 223
15 à 19 ans	855	792	762	792	822	769	778	784
20 à 24 ans	2 625	2 354	2 238	2 365	2 484	2 314	2 339	2 358
25 à 29 ans	4 539	4 098	3 976	4 288	4 546	4 229	4 279	4 301
30 à 34 ans	4 072	3 651	3 463	3 781	4 106	3 991	4 034	4 057
35 à 39 ans	3 430	3 025	2 833	3 128	3 305	3 096	3 127	3 150
40 à 44 ans	2 437	2 115	2 032	2 249	2 460	2 359	2 380	2 396
45 à 49 ans	1 755	1 642	1 629	1 719	1 813	1 710	1 731	1 743
50 à 54 ans	1 451	1 335	1 232	1 290	1 389	1 384	1 403	1 411
55 à 59 ans	933	885	920	942	1 012	1 069	1 076	1 083
60 à 64 ans	572	577	579	621	692	772	779	786
65 à 69 ans	430	427	436	473	543	548	557	559
70 à 74 ans	293	306	319	347	351	363	367	370
75 à 79 ans	239	241	253	261	282	270	272	273
80 à 84 ans	191	188	187	188	188	207	207	208
85 à 89 ans	89	84	119	132	121	126	131	132
90 à 94 ans	26	21	25	34	46	43	43	43
95 à 99 ans	4	4	3	3	7	9	9	9
100 ans et plus	0	0	0	0	0	0	0	0

1. Période allant du 1er juillet au 30 juin.

**Note(s) :** Le nombre d'émigrants est définitif jusqu'en 2010-2011, mis à jour de 2011-2012 à 2013-2014 et provisoire pour 2014-2015.

Tableau 2.5-5

Estimations annuelles<sup>1</sup> des composantes démographiques selon le groupe d'âge et le sexe, Canada — Émigrants de retour

	2007-2008	2008-2009	2009-2010	2010-2011	2011-2012	2012-2013	2013-2014	2014-2015
	nombre							
<b>Les deux sexes</b>	<b>33 431</b>	<b>31 850</b>	<b>34 415</b>	<b>36 643</b>	<b>36 724</b>	<b>36 462</b>	<b>36 480</b>	<b>36 482</b>
-1 an	184	179	191	207	264	266	266	266
0 à 4 ans	1 988	1 890	2 050	2 180	2 448	2 439	2 442	2 442
5 à 9 ans	1 865	1 769	1 918	2 031	1 988	1 972	1 973	1 973
10 à 14 ans	1 649	1 576	1 703	1 813	1 857	1 831	1 831	1 831
15 à 19 ans	2 316	2 205	2 378	2 536	2 341	2 321	2 322	2 322
20 à 24 ans	4 901	4 668	5 052	5 368	4 921	4 888	4 890	4 890
25 à 29 ans	4 961	4 731	5 117	5 443	5 139	5 104	5 107	5 108
30 à 34 ans	3 681	3 513	3 795	4 040	3 981	3 958	3 960	3 960
35 à 39 ans	2 571	2 449	2 634	2 817	3 078	3 051	3 051	3 052
40 à 44 ans	2 217	2 115	2 275	2 431	2 532	2 522	2 524	2 524
45 à 49 ans	1 848	1 748	1 899	2 015	2 318	2 308	2 308	2 308
50 à 54 ans	1 486	1 428	1 542	1 643	1 799	1 784	1 786	1 786
55 à 59 ans	1 291	1 229	1 324	1 409	1 401	1 394	1 395	1 395
60 à 64 ans	918	877	937	1 010	1 026	1 015	1 015	1 015
65 à 69 ans	633	595	643	688	564	556	556	556
70 à 74 ans	440	419	456	477	472	472	473	473
75 à 79 ans	284	271	296	312	341	336	336	336
80 à 84 ans	121	117	123	135	165	162	162	162
85 à 89 ans	66	62	70	75	72	72	72	72
90 à 94 ans	9	8	10	10	8	7	7	7
95 à 99 ans	1	0	1	2	3	3	3	3
100 ans et plus	1	1	1	1	1	1	1	1
<b>Hommes</b>	<b>16 496</b>	<b>15 720</b>	<b>16 975</b>	<b>18 081</b>	<b>18 012</b>	<b>17 880</b>	<b>17 889</b>	<b>17 889</b>
-1 an	92	89	95	103	135	135	135	135
0 à 4 ans	1 013	964	1 044	1 109	1 227	1 224	1 226	1 226
5 à 9 ans	978	926	1 005	1 064	990	980	980	980
10 à 14 ans	854	810	878	934	928	915	915	915
15 à 19 ans	1 145	1 092	1 174	1 252	1 120	1 109	1 109	1 109
20 à 24 ans	2 079	1 981	2 142	2 276	2 153	2 142	2 143	2 143
25 à 29 ans	2 338	2 234	2 417	2 571	2 310	2 295	2 296	2 296
30 à 34 ans	1 831	1 748	1 888	2 012	1 979	1 968	1 969	1 969
35 à 39 ans	1 280	1 221	1 311	1 403	1 518	1 504	1 504	1 504
40 à 44 ans	1 215	1 162	1 244	1 335	1 357	1 347	1 349	1 349
45 à 49 ans	975	923	1 002	1 063	1 276	1 267	1 267	1 267
50 à 54 ans	778	745	806	862	984	977	979	979
55 à 59 ans	674	644	693	738	732	729	729	729
60 à 64 ans	509	486	522	561	524	519	519	519
65 à 69 ans	310	292	316	337	302	295	295	295
70 à 74 ans	218	208	227	237	218	218	218	218
75 à 79 ans	124	117	127	134	176	174	174	174
80 à 84 ans	53	50	53	57	57	56	56	56
85 à 89 ans	26	25	27	29	23	23	23	23
90 à 94 ans	4	3	4	4	2	2	2	2
95 à 99 ans	0	0	0	0	0	0	0	0
100 ans et plus	0	0	0	0	1	1	1	1
<b>Femmes</b>	<b>16 935</b>	<b>16 130</b>	<b>17 440</b>	<b>18 562</b>	<b>18 712</b>	<b>18 582</b>	<b>18 591</b>	<b>18 593</b>
-1 an	92	90	96	104	129	131	131	131
0 à 4 ans	975	926	1 006	1 071	1 221	1 215	1 216	1 216
5 à 9 ans	887	843	913	967	998	992	993	993
10 à 14 ans	795	766	825	879	929	916	916	916
15 à 19 ans	1 171	1 113	1 204	1 284	1 221	1 212	1 213	1 213
20 à 24 ans	2 822	2 687	2 910	3 092	2 768	2 746	2 747	2 747
25 à 29 ans	2 623	2 497	2 700	2 872	2 829	2 809	2 811	2 812
30 à 34 ans	1 850	1 765	1 907	2 028	2 002	1 990	1 991	1 991
35 à 39 ans	1 291	1 228	1 323	1 414	1 560	1 547	1 547	1 548
40 à 44 ans	1 002	953	1 031	1 096	1 175	1 175	1 175	1 175
45 à 49 ans	873	825	897	952	1 042	1 041	1 041	1 041
50 à 54 ans	708	683	736	781	815	807	807	807
55 à 59 ans	617	585	631	671	669	665	666	666
60 à 64 ans	409	391	415	449	502	496	496	496
65 à 69 ans	323	303	327	351	262	261	261	261
70 à 74 ans	222	211	229	240	259	254	255	255
75 à 79 ans	160	154	169	178	165	162	162	162
80 à 84 ans	68	67	70	78	108	106	106	106
85 à 89 ans	40	37	43	46	49	49	49	49
90 à 94 ans	5	5	6	6	6	5	5	5
95 à 99 ans	1	0	1	2	3	3	3	3
100 ans et plus	1	1	1	1	0	0	0	0

1. Période allant du 1er juillet au 30 juin.

**Note(s) :** Le nombre d'émigrants de retour est définitif jusqu'en 2010-2011, mis à jour de 2011-2012 à 2013-2014 et provisoire pour 2014-2015.

Tableau 2.5-6

Estimations annuelles<sup>1</sup> des composantes démographiques selon le groupe d'âge et le sexe, Canada — Solde de l'émigration temporaire

	2007-2008	2008-2009	2009-2010	2010-2011	2011-2012	2012-2013	2013-2014	2014-2015
	nombre							
<b>Les deux sexes</b>	<b>18 408</b>	<b>18 414</b>	<b>18 408</b>	<b>18 411</b>	<b>18 410</b>	<b>18 414</b>	<b>18 415</b>	<b>18 413</b>
-1 an	152	149	134	138	147	136	136	136
0 à 4 ans	1 321	1 312	1 262	1 317	1 366	1 317	1 317	1 317
5 à 9 ans	1 045	1 039	1 043	1 080	1 119	1 118	1 118	1 118
10 à 14 ans	774	767	734	739	784	757	757	757
15 à 19 ans	537	545	517	504	522	503	504	504
20 à 24 ans	1 561	1 514	1 479	1 453	1 416	1 402	1 402	1 402
25 à 29 ans	2 722	2 672	2 672	2 682	2 600	2 514	2 513	2 513
30 à 34 ans	2 425	2 391	2 404	2 435	2 431	2 395	2 395	2 394
35 à 39 ans	2 143	2 106	2 063	2 073	2 014	1 912	1 913	1 913
40 à 44 ans	1 634	1 586	1 591	1 600	1 617	1 638	1 638	1 638
45 à 49 ans	1 236	1 277	1 341	1 342	1 309	1 318	1 318	1 318
50 à 54 ans	1 043	1 071	1 046	999	999	1 104	1 104	1 104
55 à 59 ans	680	727	759	724	737	808	808	808
60 à 64 ans	401	444	464	449	464	547	547	547
65 à 69 ans	266	301	327	316	336	368	368	368
70 à 74 ans	184	199	215	212	211	228	228	228
75 à 79 ans	137	149	157	152	156	155	155	155
80 à 84 ans	96	106	117	114	107	113	113	113
85 à 89 ans	43	48	68	67	57	61	61	60
90 à 94 ans	8	11	13	15	18	19	19	19
95 à 99 ans	0	0	2	0	0	1	1	1
100 ans et plus	0	0	0	0	0	0	0	0
<b>Hommes</b>	<b>9 494</b>	<b>9 453</b>	<b>9 436</b>	<b>9 460</b>	<b>9 472</b>	<b>9 543</b>	<b>9 543</b>	<b>9 541</b>
-1 an	80	81	74	73	79	71	71	71
0 à 4 ans	676	671	660	676	706	685	685	685
5 à 9 ans	520	503	523	554	560	576	576	576
10 à 14 ans	391	379	369	381	410	389	389	389
15 à 19 ans	278	278	248	246	269	264	264	264
20 à 24 ans	759	723	689	675	666	678	678	678
25 à 29 ans	1 333	1 288	1 277	1 284	1 229	1 192	1 192	1 192
30 à 34 ans	1 222	1 193	1 196	1 232	1 206	1 155	1 155	1 154
35 à 39 ans	1 125	1 107	1 082	1 081	1 041	965	965	965
40 à 44 ans	903	890	875	867	878	907	907	907
45 à 49 ans	685	711	747	769	763	779	779	779
50 à 54 ans	569	596	586	549	559	654	654	654
55 à 59 ans	380	408	421	402	421	459	459	459
60 à 64 ans	222	241	253	243	250	298	298	298
65 à 69 ans	138	154	172	167	177	196	196	196
70 à 74 ans	95	99	108	104	106	119	119	119
75 à 79 ans	62	68	72	71	73	73	73	73
80 à 84 ans	37	42	52	56	50	52	52	52
85 à 89 ans	17	18	27	25	23	24	24	23
90 à 94 ans	2	3	3	5	6	7	7	7
95 à 99 ans	0	0	2	0	0	0	0	0
100 ans et plus	0	0	0	0	0	0	0	0
<b>Femmes</b>	<b>8 914</b>	<b>8 961</b>	<b>8 972</b>	<b>8 951</b>	<b>8 938</b>	<b>8 871</b>	<b>8 872</b>	<b>8 872</b>
-1 an	72	68	60	65	68	65	65	65
0 à 4 ans	645	641	602	641	660	632	632	632
5 à 9 ans	525	536	520	526	559	542	542	542
10 à 14 ans	383	388	365	358	374	368	368	368
15 à 19 ans	259	267	269	258	253	239	240	240
20 à 24 ans	802	791	790	778	750	724	724	724
25 à 29 ans	1 389	1 384	1 395	1 398	1 371	1 322	1 321	1 321
30 à 34 ans	1 203	1 198	1 208	1 203	1 225	1 240	1 240	1 240
35 à 39 ans	1 018	999	981	992	973	947	948	948
40 à 44 ans	731	696	716	733	739	731	731	731
45 à 49 ans	551	566	594	573	546	539	539	539
50 à 54 ans	474	475	460	450	440	450	450	450
55 à 59 ans	300	319	338	322	316	349	349	349
60 à 64 ans	179	203	211	206	214	249	249	249
65 à 69 ans	128	147	155	149	159	172	172	172
70 à 74 ans	89	100	107	108	105	109	109	109
75 à 79 ans	75	81	85	81	83	82	82	82
80 à 84 ans	59	64	65	58	57	61	61	61
85 à 89 ans	26	30	41	42	34	37	37	37
90 à 94 ans	6	8	10	10	12	12	12	12
95 à 99 ans	0	0	0	0	0	1	1	1
100 ans et plus	0	0	0	0	0	0	0	0

1. Période allant du 1er juillet au 30 juin.

**Note(s) :** Le solde de l'émigration temporaire est définitif jusqu'en 2010-2011, mis à jour de 2011-2012 à 2013-2014 et provisoire pour 2014-2015.

Tableau 2.5-7

Estimations annuelles<sup>1</sup> des composantes démographiques selon le groupe d'âge et le sexe, Canada — Solde de résidents non permanents

	2007-2008	2008-2009	2009-2010	2010-2011	2011-2012	2012-2013	2013-2014	2014-2015
	nombre							
<b>Les deux sexes</b>	<b>51 422</b>	<b>71 863</b>	<b>34 531</b>	<b>14 380</b>	<b>57 265</b>	<b>51 193</b>	<b>32 831</b>	<b>-10 334</b>
-1 an	211	220	120	107	120	63	64	64
0 à 4 ans	2 569	3 016	1 242	733	1 325	642	420	767
5 à 9 ans	2 924	3 372	1 017	189	677	296	-47	207
10 à 14 ans	1 041	1 925	25	-88	1 314	1 456	1 545	2 911
15 à 19 ans	19 521	23 378	24 743	26 035	32 412	31 898	37 425	38 591
20 à 24 ans	8 119	17 496	19 579	14 999	19 395	18 334	18 795	7 038
25 à 29 ans	3 022	8 825	840	-5 503	852	1 112	-5 924	-15 776
30 à 34 ans	5 192	6 235	-2 933	-6 642	1 782	1 126	-5 860	-14 603
35 à 39 ans	4 909	4 485	-2 773	-5 170	1 011	334	-3 375	-9 682
40 à 44 ans	3 034	2 678	-2 843	-4 278	-5	-161	-2 713	-7 168
45 à 49 ans	1 157	831	-2 056	-3 097	-471	-1 127	-2 694	-5 401
50 à 54 ans	189	-20	-1 283	-1 514	-51	-981	-1 777	-3 426
55 à 59 ans	-58	-163	-548	-794	-275	-575	-1 334	-1 887
60 à 64 ans	-115	-172	-276	-280	-210	-477	-685	-1 102
65 à 69 ans	-105	-74	-134	-178	-275	-316	-540	-509
70 à 74 ans	-61	-94	-95	-47	-170	-194	-245	-193
75 à 79 ans	-65	-25	-44	-29	-101	-103	-113	-93
80 à 84 ans	-29	-29	-19	-34	-43	-94	-60	-43
85 à 89 ans	-19	-15	-22	-17	-15	-29	-34	-15
90 à 94 ans	-9	-7	-4	-10	-8	-11	-12	-8
95 à 99 ans	-3	0	-3	-3	0	-1	-2	-4
100 ans et plus	-2	1	-2	1	1	1	-3	-2
<b>Hommes</b>	<b>29 213</b>	<b>40 199</b>	<b>18 792</b>	<b>9 394</b>	<b>33 482</b>	<b>31 541</b>	<b>20 795</b>	<b>-5 425</b>
-1 an	97	109	65	54	54	35	28	26
0 à 4 ans	1 291	1 580	604	391	699	299	215	412
5 à 9 ans	1 523	1 824	520	72	398	172	-13	159
10 à 14 ans	418	857	49	-34	697	687	796	1 473
15 à 19 ans	10 370	12 921	13 835	14 367	17 681	17 428	20 329	20 930
20 à 24 ans	5 873	11 135	11 652	9 368	11 846	10 837	11 083	4 214
25 à 29 ans	1 466	4 254	230	-3 455	808	1 062	-2 932	-9 087
30 à 34 ans	3 155	3 550	-1 569	-3 050	1 179	1 373	-2 254	-7 594
35 à 39 ans	2 867	2 533	-1 976	-2 923	581	656	-1 288	-5 021
40 à 44 ans	1 627	1 485	-1 856	-2 241	18	302	-1 208	-3 696
45 à 49 ans	825	557	-1 336	-1 572	-284	-265	-1 340	-2 832
50 à 54 ans	11	-73	-767	-818	142	-286	-807	-1 948
55 à 59 ans	-42	-163	-303	-405	-11	-105	-814	-1 168
60 à 64 ans	-81	-215	-165	-179	-68	-297	-427	-770
65 à 69 ans	-97	-63	-100	-108	-131	-183	-358	-337
70 à 74 ans	-34	-68	-56	-47	-63	-80	-111	-129
75 à 79 ans	-37	4	-13	-4	-44	-42	-57	-33
80 à 84 ans	-8	-18	-14	-13	-14	-35	-29	-16
85 à 89 ans	-9	-8	-6	-9	-6	-10	-11	-7
90 à 94 ans	-1	-2	0	-2	-1	-7	-4	-1
95 à 99 ans	-1	-1	0	1	1	-1	0	0
100 ans et plus	0	1	-2	1	0	1	-3	0
<b>Femmes</b>	<b>22 209</b>	<b>31 664</b>	<b>15 739</b>	<b>4 986</b>	<b>23 783</b>	<b>19 652</b>	<b>12 036</b>	<b>-4 909</b>
-1 an	114	111	55	53	66	28	36	38
0 à 4 ans	1 278	1 436	638	342	626	343	205	355
5 à 9 ans	1 401	1 548	497	117	279	124	-34	48
10 à 14 ans	623	1 068	-24	-54	617	769	749	1 438
15 à 19 ans	9 151	10 457	10 908	11 668	14 731	14 470	17 096	17 661
20 à 24 ans	2 246	6 361	7 927	5 631	7 549	7 497	7 712	2 824
25 à 29 ans	1 556	4 571	610	-2 048	44	50	-2 992	-6 689
30 à 34 ans	2 037	2 685	-1 364	-3 592	603	-247	-3 606	-7 009
35 à 39 ans	2 042	1 952	-797	-2 247	430	-322	-2 087	-4 661
40 à 44 ans	1 407	1 193	-987	-2 037	-23	-463	-1 505	-3 472
45 à 49 ans	332	274	-720	-1 525	-187	-862	-1 354	-2 569
50 à 54 ans	178	53	-516	-696	-193	-695	-970	-1 478
55 à 59 ans	-16	0	-245	-389	-264	-470	-520	-719
60 à 64 ans	-34	43	-111	-101	-142	-180	-258	-332
65 à 69 ans	-8	-11	-34	-70	-144	-133	-182	-172
70 à 74 ans	-27	-26	-39	0	-107	-114	-134	-64
75 à 79 ans	-28	-29	-31	-25	-57	-61	-56	-60
80 à 84 ans	-21	-11	-5	-21	-29	-59	-31	-27
85 à 89 ans	-10	-7	-16	-8	-9	-19	-23	-8
90 à 94 ans	-8	-5	-4	-8	-7	-4	-8	-7
95 à 99 ans	-2	1	-3	-4	-1	0	-2	-4
100 ans et plus	-2	0	0	0	1	0	0	-2

1. Période allant du 1er juillet au 30 juin.

**Note(s) :** Le solde de résidents non permanents est définitif jusqu'en 2010-2011, mis à jour de 2011-2012 à 2013-2014 et provisoire pour 2014-2015.

Tableau 2.5-8

Estimations annuelles<sup>1</sup> des composantes démographiques selon le groupe d'âge et le sexe, Canada — Entrants interprovinciaux

	2007-2008	2008-2009	2009-2010	2010-2011	2011-2012	2012-2013	2013-2014	2014-2015
	nombre							
<b>Les deux sexes</b>	<b>301 237</b>	<b>277 846</b>	<b>259 234</b>	<b>257 085</b>	<b>280 347</b>	<b>261 295</b>	<b>275 059</b>	<b>286 356</b>
-1 an	2 272	2 002	1 860	1 838	2 259	2 043	2 136	2 233
0 à 4 ans	21 012	18 654	17 248	17 100	20 341	18 390	19 248	20 053
5 à 9 ans	15 901	14 064	12 953	12 887	14 048	12 759	13 315	13 860
10 à 14 ans	14 273	12 627	11 637	11 629	11 685	10 573	11 022	11 592
15 à 19 ans	21 035	19 304	17 621	17 367	17 066	15 828	16 392	17 069
20 à 24 ans	39 651	37 933	33 591	32 267	35 486	34 178	35 446	36 473
25 à 29 ans	46 094	42 523	39 730	39 965	47 428	44 082	46 366	48 242
30 à 34 ans	31 364	29 013	27 019	27 234	30 395	28 331	29 961	31 168
35 à 39 ans	24 805	22 927	21 291	21 411	22 269	20 711	21 870	22 831
40 à 44 ans	21 349	19 772	18 419	18 512	17 323	16 145	17 017	17 754
45 à 49 ans	16 947	15 699	15 076	14 787	16 173	15 089	15 719	16 343
50 à 54 ans	13 772	12 696	12 271	11 997	12 952	12 056	12 638	13 262
55 à 59 ans	11 398	10 529	10 200	9 954	10 532	9 751	10 238	10 830
60 à 64 ans	7 570	7 000	6 749	6 597	7 698	7 173	7 545	7 965
65 à 69 ans	4 726	4 557	4 705	4 684	5 579	5 397	6 128	6 309
70 à 74 ans	3 257	3 157	3 255	3 240	3 437	3 294	3 752	3 873
75 à 79 ans	2 555	2 434	2 542	2 532	2 664	2 581	2 928	3 033
80 à 84 ans	1 820	1 730	1 811	1 820	1 814	1 758	2 010	2 087
85 à 89 ans	903	896	926	925	915	884	1 005	1 042
90 à 94 ans	267	270	267	275	232	228	266	273
95 à 99 ans	66	59	63	64	46	40	52	59
100 ans et plus	0	0	0	0	5	4	5	5
<b>Hommes</b>	<b>155 247</b>	<b>143 089</b>	<b>131 102</b>	<b>130 221</b>	<b>142 598</b>	<b>134 108</b>	<b>141 510</b>	<b>147 079</b>
-1 an	1 195	1 048	982	967	1 152	1 047	1 094	1 152
0 à 4 ans	10 764	9 524	8 849	8 774	10 527	9 512	9 972	10 408
5 à 9 ans	8 229	7 259	6 744	6 682	7 306	6 635	6 935	7 206
10 à 14 ans	7 506	6 621	6 116	6 112	5 746	5 194	5 412	5 693
15 à 19 ans	10 137	9 232	8 304	8 274	8 708	8 157	8 479	8 792
20 à 24 ans	20 292	19 069	16 290	15 994	17 404	17 084	17 963	18 384
25 à 29 ans	23 428	21 739	19 778	19 853	24 020	22 535	23 657	24 562
30 à 34 ans	16 815	15 629	14 209	14 310	15 664	14 700	15 519	16 121
35 à 39 ans	13 547	12 557	11 381	11 416	11 716	11 010	11 645	12 129
40 à 44 ans	11 602	10 800	9 821	9 826	9 653	9 078	9 579	9 965
45 à 49 ans	8 874	8 274	7 832	7 671	8 678	8 189	8 548	8 873
50 à 54 ans	7 124	6 568	6 284	6 144	6 640	6 239	6 549	6 863
55 à 59 ans	5 819	5 382	5 152	5 022	5 447	5 084	5 373	5 679
60 à 64 ans	3 978	3 708	3 526	3 435	3 667	3 467	3 635	3 852
65 à 69 ans	2 340	2 232	2 294	2 255	2 716	2 670	3 074	3 159
70 à 74 ans	1 568	1 528	1 557	1 542	1 417	1 387	1 612	1 679
75 à 79 ans	985	931	962	934	1 098	1 090	1 265	1 308
80 à 84 ans	713	668	696	682	673	669	784	822
85 à 89 ans	224	221	224	230	297	295	328	340
90 à 94 ans	83	79	78	76	54	56	69	71
95 à 99 ans	24	20	23	22	10	6	13	16
100 ans et plus	0	0	0	0	5	4	5	5
<b>Femmes</b>	<b>145 990</b>	<b>134 757</b>	<b>128 132</b>	<b>126 864</b>	<b>137 749</b>	<b>127 187</b>	<b>133 549</b>	<b>139 277</b>
-1 an	1 077	954	878	871	1 107	996	1 042	1 081
0 à 4 ans	10 248	9 130	8 399	8 326	9 814	8 878	9 276	9 645
5 à 9 ans	7 672	6 805	6 209	6 205	6 742	6 124	6 380	6 654
10 à 14 ans	6 767	6 006	5 521	5 517	5 939	5 379	5 610	5 899
15 à 19 ans	10 898	10 072	9 317	9 093	8 358	7 671	7 913	8 277
20 à 24 ans	19 559	18 864	17 301	16 273	18 082	17 094	17 483	18 089
25 à 29 ans	22 666	20 784	19 952	20 112	23 408	21 547	22 709	23 680
30 à 34 ans	14 549	13 384	12 810	12 924	14 731	13 631	14 442	15 047
35 à 39 ans	11 258	10 370	9 910	9 995	10 553	9 701	10 225	10 702
40 à 44 ans	9 747	8 972	8 598	8 686	7 670	7 067	7 438	7 789
45 à 49 ans	8 073	7 425	7 244	7 116	7 495	6 900	7 171	7 470
50 à 54 ans	6 648	6 128	5 987	5 853	6 312	5 817	6 089	6 399
55 à 59 ans	5 579	5 147	5 048	4 932	5 085	4 667	4 865	5 151
60 à 64 ans	3 592	3 292	3 223	3 162	4 031	3 706	3 910	4 113
65 à 69 ans	2 386	2 325	2 411	2 429	2 863	2 727	3 054	3 150
70 à 74 ans	1 689	1 629	1 698	1 698	2 020	1 907	2 140	2 194
75 à 79 ans	1 570	1 503	1 580	1 598	1 566	1 491	1 663	1 725
80 à 84 ans	1 107	1 062	1 115	1 138	1 141	1 089	1 226	1 265
85 à 89 ans	679	675	702	695	618	589	677	702
90 à 94 ans	184	191	189	199	172	172	197	202
95 à 99 ans	42	39	40	42	36	34	39	43
100 ans et plus	0	0	0	0	0	0	0	0

1. Période allant du 1er juillet au 30 juin.

**Note(s) :** Le nombre de migrants interprovinciaux est définitif jusqu'en 2013-2014 et provisoire pour 2014-2015.

Tableau 2.5-9

Estimations annuelles<sup>1</sup> des composantes démographiques selon le groupe d'âge et le sexe, Canada — Sortants interprovinciaux

	2007-2008	2008-2009	2009-2010	2010-2011	2011-2012	2012-2013	2013-2014	2014-2015
	nombre							
<b>Les deux sexes</b>	<b>301 237</b>	<b>277 846</b>	<b>259 234</b>	<b>257 085</b>	<b>280 347</b>	<b>261 295</b>	<b>275 059</b>	<b>286 356</b>
-1 an	2 272	2 002	1 860	1 838	2 259	2 043	2 136	2 233
0 à 4 ans	21 012	18 654	17 248	17 100	20 341	18 390	19 248	20 053
5 à 9 ans	15 901	14 064	12 953	12 887	14 048	12 759	13 315	13 860
10 à 14 ans	14 273	12 627	11 637	11 629	11 685	10 573	11 022	11 592
15 à 19 ans	21 035	19 304	17 621	17 367	17 066	15 828	16 392	17 069
20 à 24 ans	39 651	37 933	33 591	32 267	35 486	34 178	35 446	36 473
25 à 29 ans	46 094	42 523	39 730	39 965	47 428	44 082	46 366	48 242
30 à 34 ans	31 364	29 013	27 019	27 234	30 395	28 331	29 961	31 168
35 à 39 ans	24 805	22 927	21 291	21 411	22 269	20 711	21 870	22 831
40 à 44 ans	21 349	19 772	18 419	18 512	17 323	16 145	17 017	17 754
45 à 49 ans	16 947	15 699	15 076	14 787	16 173	15 089	15 719	16 343
50 à 54 ans	13 772	12 696	12 271	11 997	12 952	12 056	12 638	13 262
55 à 59 ans	11 398	10 529	10 200	9 954	10 532	9 751	10 238	10 830
60 à 64 ans	7 570	7 000	6 749	6 597	7 698	7 173	7 545	7 965
65 à 69 ans	4 726	4 557	4 705	4 684	5 579	5 397	6 128	6 309
70 à 74 ans	3 257	3 157	3 255	3 240	3 437	3 294	3 752	3 873
75 à 79 ans	2 555	2 434	2 542	2 532	2 664	2 581	2 928	3 033
80 à 84 ans	1 820	1 730	1 811	1 820	1 814	1 758	2 010	2 087
85 à 89 ans	903	896	926	925	915	884	1 005	1 042
90 à 94 ans	267	270	267	275	232	228	266	273
95 à 99 ans	66	59	63	64	46	40	52	59
100 ans et plus	0	0	0	0	5	4	5	5
<b>Hommes</b>	<b>155 247</b>	<b>143 089</b>	<b>131 102</b>	<b>130 221</b>	<b>142 598</b>	<b>134 108</b>	<b>141 510</b>	<b>147 079</b>
-1 an	1 195	1 048	982	967	1 152	1 047	1 094	1 152
0 à 4 ans	10 764	9 524	8 849	8 774	10 527	9 512	9 972	10 408
5 à 9 ans	8 229	7 259	6 744	6 682	7 306	6 635	6 935	7 206
10 à 14 ans	7 506	6 621	6 116	6 112	5 746	5 194	5 412	5 693
15 à 19 ans	10 137	9 232	8 304	8 274	8 708	8 157	8 479	8 792
20 à 24 ans	20 292	19 069	16 290	15 994	17 404	17 084	17 963	18 384
25 à 29 ans	23 428	21 739	19 778	19 853	24 020	22 535	23 657	24 562
30 à 34 ans	16 815	15 629	14 209	14 310	15 664	14 700	15 519	16 121
35 à 39 ans	13 547	12 557	11 381	11 416	11 716	11 010	11 645	12 129
40 à 44 ans	11 602	10 800	9 821	9 826	9 653	9 078	9 579	9 965
45 à 49 ans	8 874	8 274	7 832	7 671	8 678	8 189	8 548	8 873
50 à 54 ans	7 124	6 568	6 284	6 144	6 640	6 239	6 549	6 863
55 à 59 ans	5 819	5 382	5 152	5 022	5 447	5 084	5 373	5 679
60 à 64 ans	3 978	3 708	3 526	3 435	3 667	3 467	3 635	3 852
65 à 69 ans	2 340	2 232	2 294	2 255	2 716	2 670	3 074	3 159
70 à 74 ans	1 568	1 528	1 557	1 542	1 417	1 387	1 612	1 679
75 à 79 ans	985	931	962	934	1 098	1 090	1 265	1 308
80 à 84 ans	713	668	696	682	673	669	784	822
85 à 89 ans	224	221	224	230	297	295	328	340
90 à 94 ans	83	79	78	76	54	56	69	71
95 à 99 ans	24	20	23	22	10	6	13	16
100 ans et plus	0	0	0	0	5	4	5	5
<b>Femmes</b>	<b>145 990</b>	<b>134 757</b>	<b>128 132</b>	<b>126 864</b>	<b>137 749</b>	<b>127 187</b>	<b>133 549</b>	<b>139 277</b>
-1 an	1 077	954	878	871	1 107	996	1 042	1 081
0 à 4 ans	10 248	9 130	8 399	8 326	9 814	8 878	9 276	9 645
5 à 9 ans	7 672	6 805	6 209	6 205	6 742	6 124	6 380	6 654
10 à 14 ans	6 767	6 006	5 521	5 517	5 939	5 379	5 610	5 899
15 à 19 ans	10 898	10 072	9 317	9 093	8 358	7 671	7 913	8 277
20 à 24 ans	19 559	18 864	17 301	16 273	18 082	17 094	17 483	18 089
25 à 29 ans	22 666	20 784	19 952	20 112	23 408	21 547	22 709	23 680
30 à 34 ans	14 549	13 384	12 810	12 924	14 731	13 631	14 442	15 047
35 à 39 ans	11 258	10 370	9 910	9 995	10 553	9 701	10 225	10 702
40 à 44 ans	9 747	8 972	8 598	8 686	7 670	7 067	7 438	7 789
45 à 49 ans	8 073	7 425	7 244	7 116	7 495	6 900	7 171	7 470
50 à 54 ans	6 648	6 128	5 987	5 853	6 312	5 817	6 089	6 399
55 à 59 ans	5 579	5 147	5 048	4 932	5 085	4 667	4 865	5 151
60 à 64 ans	3 592	3 292	3 223	3 162	4 031	3 706	3 910	4 113
65 à 69 ans	2 386	2 325	2 411	2 429	2 863	2 727	3 054	3 150
70 à 74 ans	1 689	1 629	1 698	1 698	2 020	1 907	2 140	2 194
75 à 79 ans	1 570	1 503	1 580	1 598	1 566	1 491	1 663	1 725
80 à 84 ans	1 107	1 062	1 115	1 138	1 141	1 089	1 226	1 265
85 à 89 ans	679	675	702	695	618	589	677	702
90 à 94 ans	184	191	189	199	172	172	197	202
95 à 99 ans	42	39	40	42	36	34	39	43
100 ans et plus	0	0	0	0	0	0	0	0

1. Période allant du 1er juillet au 30 juin.

**Note(s) :** Le nombre de migrants interprovinciaux est définitif jusqu'en 2013-2014 et provisoire pour 2014-2015.

Tableau 2.5-10

Estimations annuelles<sup>1</sup> des composantes démographiques selon le groupe d'âge et le sexe, Canada — Accroissement total

	2007-2008	2008-2009	2009-2010	2010-2011	2011-2012	2012-2013	2013-2014	2014-2015
	nombre							
<b>Les deux sexes</b>	<b>357 845</b>	<b>382 798</b>	<b>376 703</b>	<b>337 506</b>	<b>408 696</b>	<b>404 023</b>	<b>388 159</b>	<b>308 116</b>
-1 an	372 780	377 774	377 861	376 321	376 560	381 633	384 738	387 322
0 à 4 ans	15 255	16 500	18 001	16 107	16 180	15 918	14 312	12 756
5 à 9 ans	18 019	16 782	16 753	17 521	15 885	14 921	14 415	13 342
10 à 14 ans	23 011	24 186	22 476	20 042	16 173	15 252	14 945	16 337
15 à 19 ans	25 503	32 665	39 042	42 277	46 334	44 516	49 569	50 910
20 à 24 ans	19 944	27 357	29 124	23 754	38 226	35 781	37 616	23 814
25 à 29 ans	28 870	34 823	31 135	19 744	35 963	34 365	33 022	17 207
30 à 34 ans	27 234	28 046	25 834	22 640	33 317	32 760	31 088	17 975
35 à 39 ans	19 184	18 443	15 193	12 371	21 886	21 014	19 214	11 304
40 à 44 ans	5 849	6 425	4 701	8 229	12 516	11 090	9 721	3 489
45 à 49 ans	6 808	4 560	761	-8 212	3 713	2 506	1 231	-2 406
50 à 54 ans	-3 305	-1 515	-1 268	-1 537	-3 819	-5 016	-5 744	-8 415
55 à 59 ans	-6 748	-7 711	-8 442	-10 213	-8 323	-7 236	-9 327	-11 956
60 à 64 ans	-10 985	-10 088	-9 526	-11 575	-12 390	-9 448	-12 338	-15 339
65 à 69 ans	-15 288	-16 219	-16 912	-17 842	-15 994	-13 948	-17 506	-20 740
70 à 74 ans	-21 717	-20 788	-19 295	-18 441	-20 636	-19 025	-21 655	-24 283
75 à 79 ans	-31 871	-31 572	-30 750	-31 225	-29 127	-28 229	-29 004	-30 672
80 à 84 ans	-41 564	-41 110	-40 352	-40 110	-38 609	-39 438	-39 656	-40 821
85 à 89 ans	-39 494	-40 574	-41 607	-44 103	-39 411	-40 670	-41 455	-43 074
90 à 94 ans	-23 210	-24 097	-24 805	-26 552	-27 234	-29 677	-31 604	-34 255
95 à 99 ans	-8 829	-9 331	-9 250	-9 569	-10 989	-11 280	-11 449	-12 199
100 ans et plus	-1 601	-1 758	-1 971	-2 121	-1 525	-1 766	-1 974	-2 180
<b>Hommes</b>	<b>175 225</b>	<b>189 677</b>	<b>184 739</b>	<b>167 998</b>	<b>209 239</b>	<b>205 541</b>	<b>195 615</b>	<b>150 365</b>
-1 an	190 599	193 937	193 740	192 789	193 071	195 667	197 275	198 592
0 à 4 ans	7 061	7 975	8 887	7 985	8 202	8 095	7 212	6 462
5 à 9 ans	9 384	8 699	8 336	8 531	8 377	7 676	7 365	6 847
10 à 14 ans	12 631	13 251	12 218	11 086	8 263	7 901	7 833	8 452
15 à 19 ans	10 030	14 988	19 553	22 020	24 588	23 536	26 198	26 926
20 à 24 ans	5 890	10 022	10 404	8 320	19 273	17 526	18 591	10 742
25 à 29 ans	11 236	14 002	11 740	5 317	16 143	15 262	14 307	5 148
30 à 34 ans	12 213	12 614	11 315	10 374	16 440	16 604	15 097	7 449
35 à 39 ans	7 993	7 426	5 148	4 619	11 089	10 970	9 663	5 001
40 à 44 ans	2 210	2 301	889	2 677	5 995	5 538	4 537	893
45 à 49 ans	4 098	2 424	110	-4 413	1 336	1 061	27	-2 163
50 à 54 ans	-211	430	202	-281	-2 772	-3 684	-4 132	-5 771
55 à 59 ans	-2 840	-3 123	-3 280	-4 401	-5 834	-5 661	-6 903	-8 062
60 à 64 ans	-6 909	-6 064	-5 332	-6 366	-8 257	-7 439	-8 558	-10 018
65 à 69 ans	-9 997	-10 460	-10 845	-10 997	-9 992	-9 426	-11 171	-12 881
70 à 74 ans	-12 925	-12 309	-11 599	-11 245	-12 136	-11 555	-12 880	-14 355
75 à 79 ans	-18 269	-18 043	-17 575	-17 492	-16 207	-15 769	-16 248	-17 215
80 à 84 ans	-20 841	-20 796	-20 689	-20 522	-19 595	-20 179	-20 462	-21 195
85 à 89 ans	-16 381	-17 277	-17 874	-18 806	-16 417	-17 217	-17 873	-18 869
90 à 94 ans	-7 458	-7 943	-8 196	-8 623	-9 124	-10 138	-11 000	-12 163
95 à 99 ans	-2 044	-2 094	-2 077	-2 245	-2 930	-2 919	-2 927	-3 101
100 ans et plus	-245	-283	-336	-329	-274	-308	-336	-354
<b>Femmes</b>	<b>182 620</b>	<b>193 121</b>	<b>191 964</b>	<b>169 508</b>	<b>199 457</b>	<b>198 482</b>	<b>192 544</b>	<b>157 751</b>
-1 an	182 181	183 837	184 121	183 532	183 489	185 966	187 463	188 730
0 à 4 ans	8 194	8 525	9 114	8 122	7 978	7 823	7 100	6 294
5 à 9 ans	8 635	8 083	8 417	8 990	7 508	7 245	7 050	6 495
10 à 14 ans	10 380	10 935	10 258	8 956	7 910	7 351	7 112	7 885
15 à 19 ans	15 473	17 677	19 489	20 257	21 746	20 980	23 371	23 984
20 à 24 ans	14 054	17 335	18 720	15 434	18 953	18 255	19 025	13 072
25 à 29 ans	17 634	20 821	19 395	14 427	19 820	19 103	18 715	12 059
30 à 34 ans	15 021	15 432	14 519	12 266	16 877	16 156	15 991	10 526
35 à 39 ans	11 191	11 017	10 045	7 752	10 797	10 044	9 551	6 303
40 à 44 ans	3 639	4 124	3 812	5 552	6 521	5 552	5 184	2 596
45 à 49 ans	2 710	2 136	651	-3 799	2 377	1 445	1 204	-243
50 à 54 ans	-3 094	-1 945	-1 470	-1 256	-1 047	-1 332	-1 612	-2 644
55 à 59 ans	-3 908	-4 588	-5 162	-5 812	-2 489	-1 575	-2 424	-3 894
60 à 64 ans	-4 076	-4 024	-4 194	-5 209	-4 133	-2 009	-3 780	-5 321
65 à 69 ans	-5 291	-5 759	-6 067	-6 845	-6 002	-4 522	-6 335	-7 859
70 à 74 ans	-8 792	-8 479	-7 696	-7 196	-8 500	-7 470	-8 775	-9 928
75 à 79 ans	-13 602	-13 529	-13 175	-13 733	-12 920	-12 460	-12 756	-13 457
80 à 84 ans	-20 723	-20 314	-19 663	-19 588	-19 014	-19 259	-19 194	-19 626
85 à 89 ans	-23 113	-23 297	-23 733	-25 297	-22 994	-23 453	-23 582	-24 205
90 à 94 ans	-15 752	-16 154	-16 609	-17 929	-18 110	-19 539	-20 604	-22 092
95 à 99 ans	-6 785	-7 237	-7 173	-7 324	-8 059	-8 361	-8 522	-9 098
100 ans et plus	-1 356	-1 475	-1 635	-1 792	-1 251	-1 458	-1 638	-1 826

1. Période allant du 1er juillet au 30 juin.

**Note(s)** : L'accroissement total est mis à jour de 2011-2012 à 2013-2014 et provisoire pour 2014-2015.

Tableau 2.5-11

Estimations annuelles<sup>1</sup> des composantes démographiques selon le groupe d'âge et le sexe, Canada — Solde de la migration internationale

	2007-2008	2008-2009	2009-2010	2010-2011	2011-2012	2012-2013	2013-2014	2014-2015
	nombre							
<b>Les deux sexes</b>	<b>255 087</b>	<b>275 532</b>	<b>268 784</b>	<b>234 952</b>	<b>274 450</b>	<b>273 352</b>	<b>259 097</b>	<b>187 443</b>
-1 an	469	371	546	358	313	328	365	291
0 à 4 ans	16 204	16 312	18 008	17 921	16 662	16 401	14 798	13 245
5 à 9 ans	17 462	17 735	17 965	17 188	16 059	15 094	14 588	13 524
10 à 14 ans	16 268	17 099	16 634	16 474	16 416	15 499	15 188	16 578
15 à 19 ans	35 793	39 590	41 597	42 062	47 233	45 409	50 439	51 772
20 à 24 ans	29 937	38 957	41 704	34 417	39 417	37 005	38 840	25 059
25 à 29 ans	33 822	39 852	37 229	27 575	37 226	35 643	34 296	18 507
30 à 34 ans	34 028	34 271	31 330	26 543	34 790	34 271	32 610	19 541
35 à 39 ans	26 211	25 649	22 756	18 770	23 775	22 925	21 123	13 262
40 à 44 ans	17 753	17 994	15 119	12 565	15 539	14 115	12 702	6 480
45 à 49 ans	10 355	10 449	9 209	7 598	9 284	7 962	6 448	2 681
50 à 54 ans	5 322	5 610	4 718	3 734	5 043	3 966	3 216	692
55 à 59 ans	3 521	3 771	3 337	2 516	3 545	5 036	3 135	901
60 à 64 ans	3 282	3 307	3 521	2 968	3 681	6 793	3 928	1 504
65 à 69 ans	2 520	2 483	2 709	2 192	2 773	6 186	3 495	1 528
70 à 74 ans	1 491	1 521	1 785	1 666	1 987	4 516	2 603	1 327
75 à 79 ans	592	589	683	565	738	1 958	1 249	679
80 à 84 ans	93	29	38	-23	97	312	206	28
85 à 89 ans	-24	-37	-88	-104	-67	-14	-60	-89
90 à 94 ans	-14	-16	-11	-32	-60	-52	-65	-59
95 à 99 ans	3	-6	-5	-3	-4	-3	-8	-8
100 ans et plus	-1	2	0	2	3	2	1	0
<b>Hommes</b>	<b>124 826</b>	<b>136 122</b>	<b>131 116</b>	<b>115 726</b>	<b>138 149</b>	<b>136 507</b>	<b>127 746</b>	<b>87 048</b>
-1 an	200	173	276	174	155	159	195	148
0 à 4 ans	8 158	8 369	9 215	9 234	8 471	8 364	7 482	6 732
5 à 9 ans	9 099	9 407	9 338	8 965	8 466	7 764	7 453	6 939
10 à 14 ans	8 617	8 955	8 654	8 754	8 399	8 041	7 970	8 589
15 à 19 ans	18 314	20 858	22 334	22 421	25 204	24 145	26 794	27 515
20 à 24 ans	14 160	19 430	20 479	17 060	20 126	18 402	19 470	11 635
25 à 29 ans	14 281	17 450	16 185	10 974	17 008	16 138	15 177	6 038
30 à 34 ans	17 019	16 901	14 978	12 947	17 403	17 592	16 090	8 472
35 à 39 ans	13 272	12 785	10 726	9 182	12 265	12 160	10 848	6 214
40 à 44 ans	8 844	8 948	7 218	6 250	7 837	7 381	6 353	2 710
45 à 49 ans	5 497	5 398	4 543	3 921	4 689	4 346	3 166	894
50 à 54 ans	2 567	2 679	2 239	1 945	2 606	1 767	1 310	-238
55 à 59 ans	1 427	1 513	1 335	996	1 504	1 925	807	-108
60 à 64 ans	1 324	1 261	1 407	1 128	1 527	2 458	1 350	239
65 à 69 ans	1 116	1 059	1 103	832	1 205	2 610	1 387	440
70 à 74 ans	675	707	806	760	929	2 067	1 180	520
75 à 79 ans	241	256	308	273	393	1 058	668	345
80 à 84 ans	44	17	2	-37	16	154	98	14
85 à 89 ans	-20	-29	-23	-37	-33	-2	-19	-31
90 à 94 ans	-10	-12	-1	-14	-21	-22	-28	-22
95 à 99 ans	1	-4	-4	-3	-2	-2	-3	2
100 ans et plus	0	1	-2	1	2	2	-2	1
<b>Femmes</b>	<b>130 261</b>	<b>139 410</b>	<b>137 668</b>	<b>119 226</b>	<b>136 301</b>	<b>136 845</b>	<b>131 351</b>	<b>100 395</b>
-1 an	269	198	270	184	158	169	170	143
0 à 4 ans	8 046	7 943	8 793	8 687	8 191	8 037	7 316	6 513
5 à 9 ans	8 363	8 328	8 627	8 223	7 593	7 330	7 135	6 585
10 à 14 ans	7 651	8 144	7 980	7 720	8 017	7 458	7 218	7 989
15 à 19 ans	17 479	18 732	19 263	19 641	22 029	21 264	23 645	24 257
20 à 24 ans	15 777	19 527	21 225	17 357	19 291	18 603	19 370	13 424
25 à 29 ans	19 541	22 402	21 044	16 601	20 218	19 505	19 119	12 469
30 à 34 ans	17 009	17 370	16 352	13 596	17 387	16 679	16 520	11 069
35 à 39 ans	12 939	12 864	12 030	9 588	11 510	10 765	10 275	7 048
40 à 44 ans	8 909	9 046	7 901	6 315	7 702	6 734	6 349	3 770
45 à 49 ans	4 858	5 051	4 666	3 677	4 595	3 616	3 282	1 787
50 à 54 ans	2 755	2 931	2 479	1 789	2 437	2 199	1 906	930
55 à 59 ans	2 094	2 258	2 002	1 520	2 041	3 111	2 328	1 009
60 à 64 ans	1 958	2 046	2 114	1 840	2 154	4 335	2 578	1 265
65 à 69 ans	1 404	1 424	1 606	1 360	1 568	3 576	2 108	1 088
70 à 74 ans	816	814	979	906	1 058	2 449	1 423	807
75 à 79 ans	351	333	375	292	345	900	581	334
80 à 84 ans	49	12	36	14	81	158	108	14
85 à 89 ans	-4	-8	-65	-67	-34	-12	-41	-58
90 à 94 ans	-4	-4	-10	-18	-39	-30	-37	-37
95 à 99 ans	2	-2	-1	0	-2	-1	-5	-10
100 ans et plus	-1	1	2	1	1	0	3	-1

1. Période allant du 1er juillet au 30 juin.

**Note(s) :** Le solde de la migration internationale est mis à jour de 2011-2012 à 2013-2014 et provisoire pour 2014-2015.

Tableau 2.5-12

Estimations annuelles<sup>1</sup> des composantes démographiques selon le groupe d'âge et le sexe, Canada — Solde de la migration totale

	2007-2008	2008-2009	2009-2010	2010-2011	2011-2012	2012-2013	2013-2014	2014-2015
	nombre							
<b>Les deux sexes</b>	<b>255 087</b>	<b>275 532</b>	<b>268 784</b>	<b>234 952</b>	<b>274 450</b>	<b>273 352</b>	<b>259 097</b>	<b>187 443</b>
-1 an	469	371	546	358	313	328	365	291
0 à 4 ans	16 204	16 312	18 008	17 921	16 662	16 401	14 798	13 245
5 à 9 ans	17 462	17 735	17 965	17 188	16 059	15 094	14 588	13 524
10 à 14 ans	16 268	17 099	16 634	16 474	16 416	15 499	15 188	16 578
15 à 19 ans	35 793	39 590	41 597	42 062	47 233	45 409	50 439	51 772
20 à 24 ans	29 937	38 957	41 704	34 417	39 417	37 005	38 840	25 059
25 à 29 ans	33 822	39 852	37 229	27 575	37 226	35 643	34 296	18 507
30 à 34 ans	34 028	34 271	31 330	26 543	34 790	34 271	32 610	19 541
35 à 39 ans	26 211	25 649	22 756	18 770	23 775	22 925	21 123	13 262
40 à 44 ans	17 753	17 994	15 119	12 565	15 539	14 115	12 702	6 480
45 à 49 ans	10 355	10 449	9 209	7 598	9 284	7 962	6 448	2 681
50 à 54 ans	5 322	5 610	4 718	3 734	5 043	3 966	3 216	692
55 à 59 ans	3 521	3 771	3 337	2 516	3 545	5 036	3 135	901
60 à 64 ans	3 282	3 307	3 521	2 968	3 681	6 793	3 928	1 504
65 à 69 ans	2 520	2 483	2 709	2 192	2 773	6 186	3 495	1 528
70 à 74 ans	1 491	1 521	1 785	1 666	1 987	4 516	2 603	1 327
75 à 79 ans	592	589	683	565	738	1 958	1 249	679
80 à 84 ans	93	29	38	-23	97	312	206	28
85 à 89 ans	-24	-37	-88	-104	-67	-14	-60	-89
90 à 94 ans	-14	-16	-11	-32	-60	-52	-65	-59
95 à 99 ans	3	-6	-5	-3	-4	-3	-8	-8
100 ans et plus	-1	2	0	2	3	2	1	0
<b>Hommes</b>	<b>124 826</b>	<b>136 122</b>	<b>131 116</b>	<b>115 726</b>	<b>138 149</b>	<b>136 507</b>	<b>127 746</b>	<b>87 048</b>
-1 an	200	173	276	174	155	159	195	148
0 à 4 ans	8 158	8 369	9 215	9 234	8 471	8 364	7 482	6 732
5 à 9 ans	9 099	9 407	9 338	8 965	8 466	7 764	7 453	6 939
10 à 14 ans	8 617	8 955	8 654	8 754	8 399	8 041	7 970	8 589
15 à 19 ans	18 314	20 858	22 334	22 421	25 204	24 145	26 794	27 515
20 à 24 ans	14 160	19 430	20 479	17 060	20 126	18 402	19 470	11 635
25 à 29 ans	14 281	17 450	16 185	10 974	17 008	16 138	15 177	6 038
30 à 34 ans	17 019	16 901	14 978	12 947	17 403	17 592	16 090	8 472
35 à 39 ans	13 272	12 785	10 726	9 182	12 265	12 160	10 848	6 214
40 à 44 ans	8 844	8 948	7 218	6 250	7 837	7 381	6 353	2 710
45 à 49 ans	5 497	5 398	4 543	3 921	4 689	4 346	3 166	894
50 à 54 ans	2 567	2 679	2 239	1 945	2 606	1 767	1 310	-238
55 à 59 ans	1 427	1 513	1 335	996	1 504	1 925	807	-108
60 à 64 ans	1 324	1 261	1 407	1 128	1 527	2 458	1 350	239
65 à 69 ans	1 116	1 059	1 103	832	1 205	2 610	1 387	440
70 à 74 ans	675	707	806	760	929	2 067	1 180	520
75 à 79 ans	241	256	308	273	393	1 058	668	345
80 à 84 ans	44	17	2	-37	16	154	98	14
85 à 89 ans	-20	-29	-23	-37	-33	-2	-19	-31
90 à 94 ans	-10	-12	-1	-14	-21	-22	-28	-22
95 à 99 ans	1	-4	-4	-3	-2	-2	-3	2
100 ans et plus	0	1	-2	1	2	2	-2	1
<b>Femmes</b>	<b>130 261</b>	<b>139 410</b>	<b>137 668</b>	<b>119 226</b>	<b>136 301</b>	<b>136 845</b>	<b>131 351</b>	<b>100 395</b>
-1 an	269	198	270	184	158	169	170	143
0 à 4 ans	8 046	7 943	8 793	8 687	8 191	8 037	7 316	6 513
5 à 9 ans	8 363	8 328	8 627	8 223	7 593	7 330	7 135	6 585
10 à 14 ans	7 651	8 144	7 980	7 720	8 017	7 458	7 218	7 989
15 à 19 ans	17 479	18 732	19 263	19 641	22 029	21 264	23 645	24 257
20 à 24 ans	15 777	19 527	21 225	17 357	19 291	18 603	19 370	13 424
25 à 29 ans	19 541	22 402	21 044	16 601	20 218	19 505	19 119	12 469
30 à 34 ans	17 009	17 370	16 352	13 596	17 387	16 679	16 520	11 069
35 à 39 ans	12 939	12 864	12 030	9 588	11 510	10 765	10 275	7 048
40 à 44 ans	8 909	9 046	7 901	6 315	7 702	6 734	6 349	3 770
45 à 49 ans	4 858	5 051	4 666	3 677	4 595	3 616	3 282	1 787
50 à 54 ans	2 755	2 931	2 479	1 789	2 437	2 199	1 906	930
55 à 59 ans	2 094	2 258	2 002	1 520	2 041	3 111	2 328	1 009
60 à 64 ans	1 958	2 046	2 114	1 840	2 154	4 335	2 578	1 265
65 à 69 ans	1 404	1 424	1 606	1 360	1 568	3 576	2 108	1 088
70 à 74 ans	816	814	979	906	1 058	2 449	1 423	807
75 à 79 ans	351	333	375	292	345	900	581	334
80 à 84 ans	49	12	36	14	81	158	108	14
85 à 89 ans	-4	-8	-65	-67	-34	-12	-41	-58
90 à 94 ans	-4	-4	-10	-18	-39	-30	-37	-37
95 à 99 ans	2	-2	-1	0	-2	-1	-5	-10
100 ans et plus	-1	1	2	1	1	0	3	-1

1. Période allant du 1er juillet au 30 juin.

**Note(s) :** Le solde de la migration totale est mis à jour de 2011-2012 à 2013-2014 et provisoire pour 2014-2015.

# Méthodologie

Cette section décrit les concepts, les sources de données et les méthodes utilisés pour produire les estimations démographiques. Les estimations démographiques sont produites afin de mesurer les effectifs de population selon divers caractéristiques et niveaux géographiques entre deux recensements. Les estimations démographiques sont les estimations officielles de la population au niveau national, provincial et territorial.

Les estimations postcensitaires ont comme base le Recensement de 2011.

Vous trouverez en encadré les informations spécifiques à la répartition selon l'âge et le sexe.

## Estimations de la population

### Estimations de la population totale

#### Catégories d'estimations

Les estimations de la population peuvent être intercensitaires ou postcensitaires. Les estimations intercensitaires sont produites à l'aide des comptes de deux recensements consécutifs rajustés pour le sous-dénombrement net du recensement (SDNR)<sup>1</sup> et des estimations postcensitaires. La production d'estimations intercensitaires consiste à mettre à jour les estimations postcensitaires à l'aide des comptes d'un nouveau recensement rajustées pour le SDNR<sup>1</sup>.

Les estimations postcensitaires sont produites à partir du plus récent recensement rajusté pour le SDNR<sup>1</sup> et des composantes de l'accroissement démographique. Du point de vue de l'actualité des données, les estimations postcensitaires sont plus récentes que celles du dernier recensement rajusté pour le SDNR<sup>1</sup>, mais elles présentent une plus grande variabilité à mesure que l'on s'éloigne de la date de ce recensement.

#### Niveaux des estimations

La mise à jour des estimations de population entre les recensements nécessite l'utilisation de données tirées de dossiers administratifs ou d'enquêtes. La qualité des estimations de population dépend donc de l'accès à plusieurs fichiers de données administratives mis à la disposition de Statistique Canada par divers ministères canadiens et étrangers. Puisque certaines composantes ne sont disponibles que plusieurs mois après la date de référence, trois types d'estimations postcensitaires sont produits. Celles-ci peuvent être postcensitaires provisoires (PP), postcensitaires mises à jour (PR) ou postcensitaires définitives (PD). Le délai entre la date de référence et la disponibilité des estimations est de trois mois pour les provisoires et de deux à trois ans pour les définitives. Bien qu'elle nécessite une plus grande vigilance des utilisateurs, la production de trois séries successives d'estimations permet de concilier l'actualité et la qualité des estimations. Tous les tableaux précisent le niveau des estimations qu'ils contiennent.

1. Dans ce cas, le rajustement pour le sous-dénombrement net du recensement inclut également le rajustement pour les réserves indiennes partiellement dénombrées (RIPD).

### Calcul des estimations postcensitaires de la population

Les estimations de la population sont produites à partir de la méthode des composantes, et ce, à la fois pour les estimations provisoires, mises à jour et définitives. La méthode des composantes consiste à ajouter ou à retrancher à l'effectif de la population du recensement le plus récent, rajusté pour le SDNR<sup>1</sup> (c'est-à-dire le sous-dénombrement moins le surdénombrement), le nombre de naissances, de décès et les composantes migratoires interprovinciales et internationales.

#### A. À l'échelle provinciale et territoriale pour la population totale

Les estimations sont d'abord produites à l'échelle des provinces et territoires, puis totalisées pour obtenir l'estimation de la population du Canada.

L'équation de la méthode des composantes pour estimer la population totale des provinces ou territoires est la suivante :

Figure 3

#### Équation pour estimer la population totale par la méthode des composantes

$$P_{(t+i)} = P_{(t)} + B_{(t,t+i)} - D_{(t,t+i)} + I_{(t,t+i)} - [E_{(t,t+i)} + \Delta TE_{(t,t+i)}] + RE_{(t,t+i)} + \Delta NPR_{(t,t+i)} + \Delta Ninter_{(t,t+i)} - Resid_{(t,t+i)}$$

où, pour chaque province et territoire;

$(t, t + i)$	=	intervalle entre les temps $t$ et $t+i$ ;
$P_{(t+i)}$	=	estimation de la population au temps $t+i$ ;
$P_{(t)}$	=	population de départ au temps $t$ (recensement rajusté pour le SDNR <sup>1</sup> ou estimation la plus récente);
$B$	=	nombre de naissances;
$D$	=	nombre de décès;
$I$	=	nombre d'immigrants;
$E$	=	nombre d'émigrants;
$\Delta TE$	=	solde de l'émigration temporaire;
$RE$	=	nombre d'émigrants de retour;
$\Delta NPR$	=	solde de résidents non permanents;
$\Delta Ninter$	=	solde de la migration interprovinciale;
$Resid$	=	écart résiduel (pour les estimations intercensitaires).

#### B. À l'échelle provinciale et territoriale selon l'âge et le sexe

Afin de produire des estimations postcensitaires par âge et sexe, on utilise la méthode des composantes à la différence qu'elle est appliquée à chaque cohorte d'âge et sexe de la population de départ.

Pour l'âge 0 :

Figure 4

#### Équation pour estimer la population à l'âge 0 par la méthode des composantes

$$P_{(t+1)}^0 = B_{(t,t+1)} - D_{(t,t+1)}^{-1} + I_{(t,t+1)}^{-1} - [E_{(t,t+1)}^{-1} + \Delta TE_{(t,t+1)}^{-1}] + RE_{(t,t+1)}^{-1} + \Delta NPR_{(t,t+1)}^{-1} + \Delta Ninter_{(t,t+1)}^{-1} - Resid_{(t,t+1)}^{-1}$$

De 1 à 99 ans :

Figure 5

**Équation pour estimer la population de 1 à 99 ans par la méthode des composantes**

$$P_{(t+1)}^{a+1} = P_{(t)}^a - D_{(t,t+1)}^a + I_{(t,t+1)}^a - [E_{(t,t+1)}^a + \Delta TE_{(t,t+1)}^a] + RE_{(t,t+1)}^a + \Delta NPR_{(t,t+1)}^a + \Delta Ninter_{(t,t+1)}^a - Resid_{(t,t+1)}^a$$

Pour l'âge 100 et plus :

Figure 6

**Équation pour estimer la population des 100 ans et plus par la méthode des composantes**

$$P_{(t+1)}^{100+} = P_{(t)}^{99+} - D_{(t,t+1)}^{99+} + I_{(t,t+1)}^{99+} - [E_{(t,t+1)}^{99+} + \Delta TE_{(t,t+1)}^{99+}] + RE_{(t,t+1)}^{99+} + \Delta NPR_{(t,t+1)}^{99+} + \Delta Ninter_{(t,t+1)}^{99+} - Resid_{(t,t+1)}^{99+}$$

Figure 7

**Légende pour tous les âges**

où, pour chaque province et territoire;

 $(t, t + 1)$  = intervalle entre les temps  $t$  et  $t+1$ ; $a$  = âge; $P_{(t+1)}$  = estimation de la population au temps  $t+1$ ; $P_{(t)}$  = population de départ au temps  $t$  (recensement rajusté pour le SDNR<sup>1</sup> ou estimation la plus récente); $B$  = nombre de naissances; $D$  = nombre de décès; $I$  = nombre d'immigrants; $E$  = nombre d'émigrants; $\Delta TE$  = solde de l'émigration temporaire; $RE$  = nombre d'émigrants de retour; $\Delta NPR$  = solde de résidents non permanents; $\Delta Ninter$  = solde de la migration interprovinciale; $Resid$  = écart résiduel (pour les estimations intercensitaires).**C. Niveaux des estimations**

La différence entre les estimations de population postcensitaires provisoires<sup>2</sup> et définitives réside dans l'actualité des composantes. Dans le cas où toutes les composantes sont provisoires, l'estimation de population est qualifiée de postcensitaire provisoire (PP). À l'inverse, si elles sont toutes définitives, l'estimation de population est qualifiée de postcensitaire définitive (PD). Toute autre combinaison de niveaux est qualifiée de postcensitaire mise à jour (PR).

2. Dans ce cas, le terme *provisoire* fait également référence à mise à jour.

## Population de départ et composantes de l'accroissement démographique

### A. Population de départ

Les populations de départ sont issues des recensements quinquennaux de 1971 à 2011. L'univers de la population du Recensement de 2011<sup>3</sup> comprend les groupes suivants :

- les citoyens canadiens (de naissance ou par naturalisation) et les immigrants ayant un lieu habituel de résidence au Canada;
- les citoyens canadiens (de naissance ou par naturalisation) et les immigrants qui sont à l'étranger dans une base militaire ou en mission diplomatique;
- les citoyens canadiens (de naissance ou par naturalisation) et les immigrants qui sont en mer ou dans des ports à bord de navires marchands immatriculés au Canada et de navires gouvernementaux canadiens;
- les personnes ayant un lieu habituel de résidence au Canada, qui demandent le statut de réfugié et les membres de leur famille vivant avec elles;
- les personnes ayant un lieu habituel de résidence au Canada, qui sont titulaires d'un permis d'études et les membres de leur famille vivant avec elles;
- les personnes ayant un lieu habituel de résidence au Canada, qui sont titulaires d'un permis de travail et les membres de leur famille vivant avec elles.

Aux fins du recensement, les personnes des trois derniers groupes sont des résidents non permanents (RNP). Ils sont inclus dans l'univers du recensement depuis 1991, mais celui-ci ne comprend pas les résidents étrangers. Par résidents étrangers, on entend :

- les représentants du gouvernement d'un autre pays qui sont affectés à l'ambassade, au haut-commissariat ou à toute autre mission diplomatique de ce pays au Canada, et les membres de leur famille vivant avec eux;
- les membres des Forces armées d'un autre pays qui sont en poste au Canada, et les membres de leur famille vivant avec eux;
- les résidents d'un autre pays en visite au Canada temporairement (par exemple, un visiteur étranger en vacances ou en voyage d'affaires avec ou sans permis de visiteur).

Les populations de départ sont rajustées selon les étapes suivantes :

- rajustement de la population pour le SDNR;
- ajout d'estimations indépendantes de la population des réserves indiennes partiellement dénombrées en 1991, 1996, 2001, 2006 et 2011;
- rajustement pour le dénombrement anticipé dans certaines régions du Nord du Québec, de Terre-Neuve-et-Labrador, du Yukon et des Territoires du Nord-Ouest en 1991 et en 1996;
- addition des estimations du nombre de RNP en 1971, 1976, 1981 et 1986. Depuis 1991, les RNP font partie de l'univers du recensement;
- estimation de la population de départ au 1<sup>er</sup> juillet par addition ou soustraction des composantes de l'accroissement démographique entre la date du recensement et le 30 juin;

3. Note : De 1991 à 2001, « les personnes ayant un lieu habituel de résidence au Canada, qui sont titulaires d'un permis ministériel (y compris les prolongements) et les membres de leur famille vivant avec elles » faisaient partie de l'univers du recensement.

- ajustement démographique aux grands âges est un ajustement de la structure par âge des populations censitaires de 2001, 2006 et 2011 selon le sexe pour chaque province et territoire. Cet ajustement a été effectué à partir de 85 ans en 2001, de 90 ans en 2006 et de 95 ans en 2011.

#### Rajustement pour le sous-dénombrement net du recensement (SDNR)

Le rajustement pour le SDNR est une étape importante. Le SDNR correspond à l'écart entre le nombre de personnes qui auraient dû être recensées, mais ne l'ont pas été (sous-dénombrement) et le nombre de personnes qui ont été recensées, mais n'auraient pas dû l'être ou ont été comptées plus d'une fois (surdénombrement).

Les études de couverture fournissent une estimation du sous-dénombrement aux recensements de 1991, 1996, 2001, 2006 et 2011 aux échelons provincial et territorial, et à l'échelle provinciale uniquement aux recensements de 1971, 1976, 1981 et 1986. L'estimation du surdénombrement pour les provinces et territoires n'est disponible que pour les cinq derniers recensements (1991, 1996, 2001, 2006 et 2011). Pour estimer le surdénombrement des recensements précédents, on suppose que le rapport du surdénombrement au sous-dénombrement observé en 1991 est le même que celui survenu à chaque recensement entre 1971 et 1986. Pour estimer le SDNR pour le Yukon et les Territoires du Nord-Ouest avant 1991, on suppose que le rapport entre le SDNR pour chaque territoire et les dix provinces observées en 1991 est le même que celui observé à chaque recensement entre 1971 et 1986.

Par souci d'uniformité, on a révisé en 1998 les estimations du sous-dénombrement et du surdénombrement au Recensement de 1991 de façon à tenir compte des améliorations méthodologiques apportées aux études de couverture du Recensement de 1996. Cette modification a changé le SDNR des recensements de 1971 à 1986. De même, on a révisé en 2003 les estimations du sous-dénombrement et du surdénombrement de 1996.

Diverses méthodes sont utilisées afin de produire les estimations du SDNR par âge et sexe pour 1991, 1996, 2001, 2006 et 2011. Les estimations nationales du SDNR obtenues à partir des études de couverture selon l'âge et le sexe sont d'abord lissées. Un modèle de régression empirique de Bayes permet ensuite de produire les estimations provinciales et territoriales du SDNR par grand groupe d'âge et un modèle synthétique permet de calculer les estimations par âge. Enfin, on applique la méthode itérative bidimensionnelle<sup>4</sup> afin de s'assurer que les estimations du SDNR concordent avec les totaux provinciaux et territoriaux du SDNR et les estimations nationales par âge et sexe.

Pour la période 1971 à 1986, les estimations du SDNR selon l'âge et le sexe ont été rajustées proportionnellement aux estimations révisées du SDNR de la population totale.

### Ajustement démographiques aux grands âges

L'analyse de la structure par âge des comptes des recensements et des estimations postcensitaires de la population démontre que la population aux grands âges, notamment celles des centenaires (population âgée de 100 ans et plus), a été affectée par un problème de surestimation. Pour les populations aux grands âges, le type d'erreurs et leurs importances peuvent varier d'un recensement à un autre, allant d'erreurs de déclaration (volontaires ou non volontaires) jusqu'aux erreurs liées à la saisie des données et/ou liées au processus.

Lorsque comparées aux comptes du Recensement de 2011, les estimations postcensitaires du nombre de centenaires se fondant toujours sur le Recensement de 2006 étaient supérieures de 29 % chez les femmes et de 88 % chez les hommes. Ceci indique que l'ajustement à la baisse fait aux comptes du Recensement de 2006 pour la population âgée de 95 ans et plus, population qui constituerait la population des centenaires en 2011, n'était pas suffisant. Ceci a mené le Programme des estimations démographiques (PED) de Statistique Canada à revoir sa méthode d'ajustement de la structure par âge de la population de base. Avec ces nouveaux ajustements, le nombre de centenaires a été revu à la baisse en 2006 à la fois pour les hommes et pour les femmes, respectivement de 830 à 595 (-39 %) et de 3 891 à 3 784 (-3 %).

À l'aide des données sur les décès et d'une combinaison de deux méthodes, la méthode des générations éteintes et la méthode des taux de survie, le PED a effectué un ajustement à la structure par âge de la population du Recensement de 2011 et ce, dans le but d'éviter les surestimations de la population aux grands âges observées au cours du cycle 2006.

En faisant l'hypothèse que les populations aux grands âges sont peu affectées par la migration, le principe de base de la méthode des générations éteintes (Vincent, 1951) est simple. Lorsque tous les individus d'une même génération sont décédés, le nombre de survivants de cette cohorte à une année donnée peut être calculé en faisant le cumul des décès, en commençant par le décès de la personne décédée au plus grand âge. Pour les cohortes non-éteintes, la méthode des taux de survie (Thatcher 1992; Thatcher et al. 2002; Andreev 2004) a été utilisée pour produire une estimation selon le même principe mais sous l'hypothèse que les décès des cohortes non éteintes sont distribués selon l'âge comme ceux des cohortes éteintes.

Afin d'assurer du mieux possible la cohérence des estimations par cohorte, l'ajustement, appelé aussi ajustement démographique, a été effectué sur les populations censitaires de 2001, 2006 et 2011 selon l'âge et le sexe pour chaque province et territoire. Ces ajustements ont été effectués à partir de 85 ans en 2001, de 90 ans en 2006 et de 95 ans en 2011. Les effectifs de population excédentaires ont été redistribués parmi la population âgée de 5 à 74 ans selon le poids relatif par province/territoire et sexe.

La robustesse de la nouvelle méthode d'ajustement sera surveillée au cours du cycle 2011 et les recherches pour en assurer la précision et la cohérence seront poursuivies. Une description détaillée de cette méthode sera incorporée dans le premier chapitre (population de base) du guide méthodologique (no 91-528-X au catalogue) au cours des prochains mois.

4. On donne aussi à cette méthode les noms de « méthode Deming », « méthode d'ajustement proportionnel itératif » ou calage (voir Shryock, Siegel et coll., 1976 : 547-549).

## B. Naissances et décès

Les nombres de naissances et de décès proviennent directement des statistiques de l'état civil de la Division de la statistique de la santé de Statistique Canada. Celle-ci gère le Système national de statistiques de l'état civil, mais ce sont les bureaux centraux de la statistique de l'état civil des provinces et des territoires qui sont chargés de recueillir et de traiter l'information tirée de ces dossiers administratifs. Aux termes des lois provinciales et territoriales sur la statistique de l'état civil (ou de textes législatifs équivalents), l'enregistrement de toute naissance vivante et de tout décès est obligatoire, et chaque province et territoire fournit ces renseignements à Statistique Canada.

L'univers des statistiques de l'état civil correspond à celui du recensement. Ces univers comprennent les naissances et les décès de l'ensemble des Canadiens, des immigrants et des résidents non permanents (RNP) et excluent les résidents étrangers.

Les statistiques de l'état civil selon la province ou le territoire de résidence sont utilisées pour produire les estimations de naissances et décès définitives.

En l'absence de données des statistiques de l'état civil, le nombre de naissances est estimé à partir des quotients perspectifs de fécondité par âge de la mère. Le nombre de décès est estimé à partir des quotients perspectifs de mortalité par âge et sexe. Ces méthodes sont utilisées pour le calcul des estimations provisoires<sup>2</sup>.

Traitement particulier dans le cas des estimations provisoires<sup>2</sup> du Québec et de la Colombie-Britannique

Le Québec et la Colombie-Britannique fournissent leurs plus récentes estimations de naissances et de décès. Elles sont utilisées pour les estimations provisoires<sup>2</sup>. Pour les estimations définitives, les naissances et décès de ces provinces sont tirés des statistiques de l'état civil compilées par la Division de la statistique de la santé.

Pour les estimations provisoires<sup>2</sup>, les naissances par sexe sont dérivées en appliquant une proportion moyenne par sexe pour chaque province et territoire aux naissances produites à partir des quotients de fécondité. Ces proportions sont calculées avec les naissances de l'état civil des dix dernières années.

Pour les estimations provisoires<sup>2</sup>, les décès selon l'âge et le sexe sont dérivés en appliquant des quotients perspectifs de mortalité selon l'âge et le sexe pour chaque province et territoire aux décès produits à partir des quotients de mortalité. Ces quotients perspectifs sont calculés avec les décès de l'état civil des deux dernières années.

### Niveaux des estimations

Pour les différences entre les estimations provisoires<sup>2</sup> et définitives vous référer à la section **B. Naissances et décès** ci-haut.

## C. Immigration

À l'instar des estimations sur les naissances et les décès, la collecte des statistiques d'immigration au Canada est également réglementée. Au Canada, l'immigration est réglementée depuis 2002, par la *Loi sur l'immigration et la protection des réfugiés* (LIPR). Celle-ci remplace la *Loi sur l'immigration*, adoptée en 1976 et modifiée plus d'une trentaine de fois par la suite. Citoyenneté et immigration Canada (CIC) recueille et traite les dossiers administratifs des immigrants. Il transmet par la suite de l'information à Statistique Canada tirée des fichiers du Système de soutien des opérations des bureaux locaux (SSOBL). CIC est présentement en transition vers un nouveau système : le Système mondial de gestion des cas (SMGC). Cette information permet d'estimer le nombre et les caractéristiques des personnes auxquelles le gouvernement fédéral accorde le statut de résident permanent à une date donnée. Pour la Division de la démographie, les termes immigrant et résident permanent font référence au même concept.

Un immigrant est une personne qui n'est pas un citoyen canadien de naissance, mais à qui les autorités canadiennes de l'immigration ont accordé le droit de vivre au Canada. Le nombre de personnes nées à l'étranger de parents canadiens qui ne séjournent que provisoirement hors du pays n'est pas inclus dans le nombre d'immigrants.

L'estimation du nombre d'immigrants s'effectue principalement à partir de la date de l'octroi de la résidence permanente ou du droit d'établissement de la personne au Canada.

Les estimations d'immigrants selon l'âge et le sexe sont dérivées des fichiers du Système de soutien des opérations des bureaux locaux (SSOBL).

#### Niveaux des estimations

La différence entre les estimations provisoires<sup>2</sup> et définitives réside dans l'actualité de la source qui sert à estimer cette composante. Comme les fichiers du SSOBL sont continuellement mis à jour, de nouvelles totalisations sont effectuées chaque année afin de mettre à jour les estimations d'immigrants. Les estimations des immigrants sont provisoires la première année et définitives l'année suivante.

#### D. Solde des résidents non permanents

À l'instar des naissances et des décès, la collecte des statistiques d'immigration au Canada est réglementée. Au Canada, les résidents non permanents (RNP) sont réglementés depuis 2002, par la *Loi sur l'immigration et la protection des réfugiés* (LIPR). Celle-ci remplace la *Loi sur l'immigration*, adoptée en 1976 et modifiée plus d'une trentaine de fois par la suite. Citoyenneté et immigration Canada (CIC) recueille et traite les dossiers administratifs des RNP au Canada. Il transmet par la suite de l'information à Statistique Canada tirée des fichiers du Système de soutien des opérations des bureaux locaux (SSOBL). CIC est présentement en transition vers un nouveau système : le Système mondial de gestion des cas (SMGC). Cette information permet d'estimer le nombre et les caractéristiques des personnes auxquelles le gouvernement fédéral accorde le statut de RNP.

Un RNP est une personne qui se trouve au Canada de façon temporaire, en toute légalité, grâce à un permis de séjour temporaire, ainsi que les membres de sa famille vivant avec lui. Les RNP comprennent les travailleurs étrangers, les étudiants étrangers, les cas humanitaires et les autres résidents temporaires. Les cas humanitaires comprennent les demandeurs d'asile et les résidents temporaires autorisés à demeurer au Canada pour des motifs d'ordre humanitaire et qui ne sont pas considérés comme des travailleurs étrangers ou des étudiants étrangers. Pour la Division de la démographie, les termes RNP et résident temporaire font référence au même concept.

Les estimations du nombre de RNP sont fondées sur l'estimation de l'effectif et non sur l'estimation du solde. On estime le nombre de personnes présentes dans le système administratif de CIC à une date déterminée par la période à l'étude. On estime tout d'abord le nombre de RNP en fin de période duquel on retranche le nombre de RNP en début de période. Ces estimations permettent de calculer le solde des RNP.

Est sélectionnée toute personne ayant obtenu le statut de résident non permanent, admise à une date antérieure à la période à l'étude. Dans le cas des revendicateurs du statut de réfugié, on utilise la date de leur demande. Pour leur exclusion de la population, les possibilités diffèrent pour les détenteurs de permis et les demandeurs d'asile. Pour un détenteur de permis, celui-ci est exclu de la population si la date d'échéance du permis est atteinte, s'il obtient un statut de résident permanent ou s'il est déporté. Pour un demandeur d'asile, aux conditions précédentes s'ajoutent deux ans d'inactivité dans le dossier.

Comme les fichiers du SSOBL sont continuellement mis à jour, de nouvelles totalisations sont effectuées chaque année jusqu'à ce que les estimations des soldes de RNP soient définitives.

Les estimations du solde des résidents non permanents selon l'âge et le sexe sont dérivées des fichiers du Système de soutien des opérations des bureaux locaux (SSOBL).

#### Niveaux des estimations

La différence entre les estimations provisoires<sup>2</sup> et définitives est l'actualité de la source qui sert à estimer cette composante. Comme les fichiers du SSOBL sont continuellement mis à jour, de nouvelles totalisations sont effectuées chaque année afin de mettre à jour les estimations des soldes de RNP. Les estimations des RNP sont provisoires la première année et mise à jour l'année suivante. Elles sont finalisées deux à trois ans après l'année de référence au moment où toutes les autres composantes sont également définitives.

## E. Émigration

Pour estimer le nombre d'émigrants, on utilise des données du « U.S. Department of Homeland Security, Office of Immigration Statistics », des données recueillies par le programme de prestation fiscale canadienne pour enfants (PFCE) et des données tirées du fichier T1 sur la famille T1FF<sup>5</sup>. La première source permet d'estimer l'émigration vers les États-Unis. À l'aide des données du programme de PFCE, on estime l'émigration vers les autres pays. Pour ce faire, on doit rajuster les estimations des enfants émigrants puisque le programme n'est pas universel et ne fournit pas de renseignements directs sur le nombre d'émigrants adultes. Par conséquent, on applique quatre facteurs de rajustement afin de tenir compte :

- du niveau de complétude de la couverture causé par un délai dans la réception et le traitement des dossiers des enfants admissibles de la PFCE. Comme la complétude des dossiers administratifs de la PFCE ne semble atteinte que quatre ans après la période de référence, cet ajustement est effectué quand on utilise les estimations avant cette date. Le facteur est dérivé des ratios, pour deux années, des enfants émigrants selon deux versions de fichiers de la PFCE;
- de la couverture partielle du programme, c'est-à-dire des personnes qui n'ont pas soumis de demande au programme de PFCE ou qui ne sont pas admissibles. Ce facteur est obtenu en comparant la population des enfants estimées à celle tirée des fichiers de PFCE;
- de la propension différentielle à émigrer des enfants admissibles par rapport à celle des enfants qui ne le sont pas. Ce facteur est obtenu en comparant les taux d'émigration des enfants admissibles à la PFCE à ceux de l'ensemble des enfants (0 à 17 ans). Ce facteur est calculé pour chacune des provinces et territoires et est basé sur les trois dernières années disponibles du fichier T1FF<sup>5</sup>;
- de la propension différentielle à émigrer des adultes par rapport à celle des enfants. Ce facteur permet d'obtenir le taux d'émigration de la population âgée de 18 ans et plus. Il est obtenu en calculant tout d'abord la moyenne sur trois ans du rapport des taux d'émigration adultes et enfants à partir des données du fichier T1FF<sup>5</sup>. Deuxièmement, en calculant la moyenne sur trois ans du rapport des taux d'émigration adultes et enfants à partir des données du « U.S. Department of Homeland Security, Office of Immigration Statistics ». Le facteur final est obtenu en faisant la moyenne de ces deux taux. On calcule ce facteur uniquement pour le Canada.

Le taux d'émigration des adultes est ensuite appliqué à la population des adultes. L'émigration des adultes est répartie par province et territoire selon des données du fichier T1FF<sup>5</sup>. On calcule un ratio entre le nombre des adultes et des enfants émigrants du fichier T1FF<sup>5</sup> que l'on applique au nombre d'enfants émigrants de PFCE par province. Ce qui nous permet d'obtenir des nombres d'adultes émigrants dont la distribution provinciale sera différente de celle des enfants.

L'émigration des adultes additionnée à l'émigration des enfants (une fois rajustée pour les facteurs de couverture et d'émigration différentielle) génère l'émigration pour l'ensemble de la population.

L'émigration est répartie par province et territoire selon le nombre d'enfants émigrants une fois rajustés pour les facteurs de couverture et d'émigration différentielle.

Les estimations des émigrants selon l'âge et le sexe sont obtenues en utilisant les données par groupe d'âge de cinq ans, sexe, province et territoire du fichier T1FF<sup>5</sup> rajustées pour la couverture. On répartit ces estimations par année d'âge en utilisant les coefficients de Sprague.

### Niveaux des estimations

La différence entre les estimations provisoires<sup>2</sup> et définitives est l'actualité des sources qui servent à estimer cette composante. La méthode d'estimation utilisée est la même.

5. Le fichier T1 sur les familles T1FF est dérivé du fichier T1 de l'Agence du revenu du Canada (ARC) par la Division de la statistique du revenu de Statistique Canada.

## F. Solde de l'émigration temporaire

Des personnes quittent le Canada pour s'établir temporairement à l'étranger alors que d'autres qui étaient temporairement à l'étranger reviennent au pays. Le solde résultant de ces départs et de ces retours définit la composante « solde de l'émigration temporaire ». Les estimations du nombre de départs sont tirées de l'étude de la Contre-vérification des dossiers (CVD), la plus importante des études de couverture du recensement. L'étude de la CVD donne une estimation du nombre de personnes qui ont quitté le Canada temporairement au cours d'une période intercensitaire et qui sont toujours à l'étranger en fin de période. Les estimations du nombre de retours sont quant à elles tirées de deux sources : le recensement et les estimations d'émigrants de retour de la Division de la démographie. Le recensement donne le nombre de personnes qui étaient à l'extérieur du Canada au recensement précédent et qui sont revenues au pays au cours de la période intercensitaire. Ce nombre comprend tous les émigrants de retour. Pour déduire les retours d'émigrants temporaires, on soustrait de ce nombre la composante des émigrants de retour estimée par la Division de la démographie. Avec les estimations du nombre de départs (CVD) et de retours (recensement et Division de la démographie), on obtient le solde de l'émigration temporaire.

Le solde estimé est celui de l'ensemble de la période intercensitaire; il est ensuite réparti également entre les cinq années de la période, puis mensuellement par application d'une saisonnalité qui est une moyenne entre une saisonnalité nulle et la saisonnalité de l'émigration.

Le solde de l'émigration temporaire est d'abord calculé à l'échelle du Canada. Il est ensuite distribué par province ou groupe de provinces selon les estimations de l'émigration temporaire tirées de la CVD. Pour le groupe des provinces de l'Atlantique, on répartit le solde du groupe par province au prorata de la population de la province et, pour les territoires, au prorata de la population du territoire.

Enfin, le solde ne peut être estimé que pour la période intercensitaire précédant le dernier recensement. Pour la période en cours, on suppose que le solde sera le même que celui de la période précédente pour chaque province et territoire.

La répartition par âge et sexe du solde de l'émigration temporaire est dérivée de celle de l'émigration.

### Niveaux des estimations

La différence entre les estimations provisoires<sup>2</sup> et définitives est l'actualité de l'estimation de l'émigration qui sert au calcul de la saisonnalité du solde de l'émigration temporaire. La méthode d'estimation utilisée est la même.

## G. Émigration de retour

Un émigrant de retour est une personne qui revient au Canada après avoir été classée dans la catégorie des émigrants. Selon une méthode analogue à celle de l'émigration, on utilise des données tirées des fichiers de la prestation fiscale canadienne pour enfants (PFCE) de l'Agence du revenu du Canada (ARC) et du fichier T1FF<sup>5</sup> pour estimer le nombre d'émigrants de retour. On applique à ces estimations des facteurs de rajustement pour tenir compte de la non-universalité du programme, de même qu'un ratio adultes-enfant afin d'estimer les retours d'émigrants adultes. Par conséquent, on applique quatre facteurs de rajustement afin de tenir compte :

- du niveau de complétude de la couverture causé par un délai dans la réception et le traitement des dossiers des enfants admissibles de la PFCE. Comme la complétude des dossiers administratifs de la PFCE ne semble atteinte que quatre ans après la période de référence, cet ajustement est effectué quand on utilise les estimations avant cette date. Le facteur est dérivé des ratios, pour deux années, des enfants émigrants de retour selon deux versions de fichiers de la PFCE;
- de la couverture partielle du programme, c'est-à-dire des personnes qui n'ont pas soumis de demande au programme de PFCE ou qui ne sont pas admissibles. Ce facteur est obtenu en comparant la population des enfants estimée à celle tirée des fichiers de PFCE;

- de la propension différentielle à émigrer des enfants admissibles par rapport à celle des enfants qui ne le sont pas. Ce facteur est obtenu en comparant les taux d'émigration des enfants admissibles à la PFCE à ceux de l'ensemble des enfants (0 à 17 ans). Ce facteur est calculé pour chacune des provinces et territoires et est basé sur les trois dernières années disponibles du fichier T1FF<sup>5</sup>;
- du ratio adultes-enfant qui est obtenu à partir de l'Enquête nationale auprès des ménages de 2011.

La répartition par âge et sexe des émigrants de retour est fondée sur des données de l'Enquête nationale auprès des ménages (ENM). Les caractéristiques des émigrants de retour sont dérivées de la question sur le lieu de résidence un an auparavant, après exclusion des résidents non permanents et des immigrants.

#### Niveaux des estimations

La différence entre les estimations provisoires<sup>2</sup> et définitives est l'actualité des sources qui servent à estimer cette composante. La méthode d'estimation utilisée est la même.

#### H. Migration interprovinciale

La migration interprovinciale correspond à l'ensemble des déplacements d'une province ou d'un territoire vers un autre qui entraînent un changement du lieu habituel de résidence. Comme pour l'émigration, il n'existe aucune disposition légale relative à l'enregistrement de la migration interprovinciale au Canada. Ces mouvements doivent donc être estimés à l'aide de données tirées des fichiers de la prestation fiscale canadienne pour enfants (PFCE) de l'Agence du revenu du Canada (ARC) et du fichier T1FF<sup>5</sup>.

Les estimations définitives de la migration interprovinciale sont obtenues en comparant les adresses figurant sur les déclarations de revenus des particuliers de deux années consécutives. La migration des personnes à charge du déclarant doit toutefois être imputée. Un ajustement supplémentaire est également nécessaire afin de rajuster les estimations pour tenir compte des migrants qui ne remplissent pas de déclarations de revenus. De 2001-2002 à 2005-2006, ce rajustement a été légèrement modifié (pour de plus amples informations voir *Wilkinson, 2004*). À partir de 2006-2007, ce rajustement a également été légèrement modifié (Cyr, 2008 – document interne).

Les déclarations de revenu n'étant pas disponibles au moment de la préparation des estimations provisoires, l'estimation de la migration interprovinciale provisoire<sup>2</sup> provient des dossiers administratifs de la PFCE, desquels on déduit la migration des enfants (0 à 17 ans) inscrits au programme. Par la suite, on doit rajuster les estimations pour tenir compte des enfants qui ne sont pas inscrits au programme de la PFCE. Finalement, l'effectif des adultes migrants est dérivé des enfants migrants et de facteurs calculés d'après le fichier T1FF<sup>5</sup>. Par conséquent, les trois facteurs de rajustement suivants sont appliqués afin de tenir compte de :

- la couverture partielle du programme, c'est-à-dire des personnes qui ne sont pas inscrits au programme de la PFCE. Ce facteur est obtenu en comparant la population des enfants estimée à celle tirée des fichiers de PFCE;
- la propension différentielle à migrer des enfants inscrits au programme de la PFCE par rapport à celle des enfants qui ne le sont pas. Ce facteur est obtenu en comparant les taux de sorties des enfants inscrits au programme de la PFCE à ceux de l'ensemble des enfants (0 à 17 ans). Ce facteur est calculé pour chacune des provinces et territoires et est basé sur la dernière année disponible du fichier T1FF<sup>5</sup>;
- la propension différentielle à migrer des adultes par rapport à celle des enfants. Ce facteur permet d'obtenir le taux de sorties de la population âgée de 18 ans et plus par province ou territoire d'origine et de destination. Il est obtenu en calculant le rapport du taux central de migration des adultes à celui des enfants. Ces facteurs sont estimés à partir des données du fichier T1FF<sup>5</sup> des trois dernières années disponibles.

Les taux de migration des adultes sont appliqués à l'estimation de la population des adultes. La migration des adultes additionnée à la migration des enfants fournit la migration interprovinciale pour l'ensemble de la population.

Avec l'estimation du 1<sup>er</sup> juillet 2015, la méthode d'estimation de la migration interprovinciale a été modifiée. Cette nouvelle méthode est appliquée à partir de juillet 2011. Afin de diminuer l'écart entre la série annuelle provisoire (qui provenait de la somme des 12 matrices de migration mensuelle) et la série annuelle définitive, les microdonnées de la PFCE ont été employées. L'utilisation des microdonnées permet d'estimer la migration pour différentes périodes (mensuelle, trimestrielle et annuelle). Cela permet d'améliorer la comparabilité entre les estimations provisoires et définitives. Les estimations annuelles définitives (T1FF) sont maintenant réparties par trimestre sur la base des estimations provisoires trimestrielles dérivées des microdonnées de la PFCE. Il est important de noter qu'avec l'utilisation des microdonnées de la PFCE, il n'est pas possible d'additionner les estimations trimestrielles d'entrants et de sortants interprovinciaux afin d'obtenir les estimations annuelles. Il est toutefois possible d'additionner les estimations trimestrielles du solde de la migration interprovinciale pour obtenir les estimations annuelles.

La migration interprovinciale selon l'âge et le sexe est dérivée des données du fichier T1FF<sup>5</sup> et des comptes de l'ENM dérivés de la question sur le lieu de résidence un an auparavant. À partir de 2011-2012, on utilise la distribution selon l'âge et le sexe de l'ENM de 2011.

### Niveaux des estimations

Pour les différences entre les estimations provisoires<sup>2</sup> et définitives, au niveau de la migration interprovinciale totale, vous référer à la section **H. Migration interprovinciale** ci-haut.

### Estimations intercensitaires de la population

Après chaque recensement, on produit des estimations intercensitaires (c'est-à-dire des estimations de population pour des dates de référence comprises entre deux recensements). Ces estimations permettent d'assurer une cohérence entre les estimations postcensitaires antérieures et les nouveaux comptes du recensement.

La production d'estimations intercensitaires comporte deux étapes principales :

- le calcul de l'erreur en fin de période;
- la répartition linéaire de l'erreur en fin de période.

L'erreur en fin de période est définie comme la différence entre les estimations postcensitaires, au jour du recensement, et la population dénombrée lors de ce recensement rajustée pour le SDNR<sup>1</sup>.

Cette erreur est répartie uniformément au cours de la période intercensitaire selon le nombre de jours pour chacun des mois.

Les estimations intercensitaires selon l'âge et le sexe sont rajustées de la même façon, c'est-à-dire en répartissant uniformément l'erreur en fin de période entre les diverses cohortes d'âge et sexe.

# Qualité des données démographiques

Les estimations sont entachées d'une certaine marge d'imprécision qui provient de deux types d'erreur :

- des erreurs des données du recensement;
- des imperfections des autres sources de données et des méthodes d'estimations des composantes.

## Données du recensement

### A. Erreurs de couverture, de réponse et de traitement

Les erreurs attribuables aux données de recensement peuvent être divisées en deux groupes : réponse et traitement, et couverture. Le premier groupe comprend les erreurs de non-réponse, l'interprétation erronée de la part des répondants, le codage et l'imputation des non-réponses. Les erreurs du second groupe sont dues principalement aux estimations du sous-dénombrement et à un degré moindre, au surdénombrement. Ces deux types d'erreur sont inhérents à n'importe quelle enquête.

Les erreurs de couverture se produisent lorsqu'on oublie des logements et/ou des personnes, qu'on les inclut à tort (à l'exception des recensements de 2006 et 2011, où les personnes incluses à tort ne font pas partie de l'Étude sur le surdénombrement du recensement) ou qu'on les compte plus d'une fois. Après chaque recensement, Statistique Canada entreprend des études de couverture pour mesurer ces erreurs. Les principales études sont l'Enquête sur la Contre-vérification des dossiers (CVD) et l'Étude sur le surdénombrement du recensement (ESR). On tire de ces études des estimations de sous-dénombrement et de surdénombrement avec lesquelles la Division de la démographie rajuste la population dénombrée au recensement par province et territoire.

Lors de l'élaboration des populations de départ, le programme des estimations corrige les populations du recensement pour les erreurs de couverture seulement. Cette correction, basée sur les résultats des études de couverture, est sujette principalement aux erreurs dues à l'échantillonnage et, dans une moindre mesure, à des erreurs de traitement. Les tests statistiques indiquent que les ajustements pour la couverture améliorent la qualité des données du recensement. Le programme des estimations utilise les estimations des études de couverture pour les provinces et les territoires. Cependant, étant donnée la taille des échantillons de ces études, les estimations par âge et sexe sont modélisées. De plus, on suppose que les taux de couverture estimés pour une province ou un territoire s'appliquent aux régions situées à l'intérieur de cette province ou territoire. Par ailleurs, avant 1991, le programme des estimations utilisait des données du recensement non corrigées pour les erreurs de couverture dans son programme des estimations. Des études de couverture avaient cependant été menées pour mesurer le sous-dénombrement, mais aucune étude ne mesurait le surdénombrement. Suite à la décision d'intégrer la correction pour la couverture à la population dénombrée depuis 1991, le programme a dû réviser les estimations de population pour la période de 1971 à 1986. La correction repose sur les résultats des études de couverture de cette période et sur des hypothèses concernant le rapport entre le niveau de surdénombrement et le niveau de sous-dénombrement d'après les résultats trouvés dans les études de couverture subséquentes.

Les corrections apportées aux données du recensement pour le SDNR améliorent, en général, la qualité des estimations en compensant pour le sous-dénombrement différentiel aux différents recensements selon l'âge, le sexe et par province et territoire.

Tableau explicatif 1

**Estimation du sous-dénombrement net du recensement, Canada, provinces et territoires, Recensements de 2001, 2006 et 2011**

Géographie	Population recensée	Sous-dénombrement net du recensement	Réserves indiennes partiellement dénombrées	Population rajustée	Taux
	A	B	C	D=A+B+C	(B+C)/D*100
	nombre				pourcentage
<b>2011 <sup>1</sup></b>					
<b>Canada</b>	<b>33 476 688</b>	<b>759 125</b>	<b>37 392</b>	<b>34 273 205</b>	<b>2,32</b>
Terre-Neuve-et-Labrador	514 536	10 192	0	524 728	1,94
Île-du-Prince-Édouard	140 204	3 386	0	143 590	2,36
Nouvelle-Écosse	921 727	21 911	0	943 638	2,32
Nouveau-Brunswick	751 171	3 930	0	755 101	0,52
Québec	7 903 001	73 240	16 882	7 993 123	1,13
Ontario	12 851 821	369 874	14 926	13 236 621	2,91
Manitoba	1 208 268	21 698	608	1 230 574	1,81
Saskatchewan	1 033 381	29 580	768	1 063 729	2,85
Alberta	3 645 257	128 584	4 094	3 777 935	3,51
Colombie-Britannique	4 400 057	91 280	114	4 491 451	2,03
Yukon	33 897	1 356	0	35 253	3,85
Territoires du Nord-Ouest	41 462	1 977	0	43 439	4,55
Nunavut	31 906	2 117	0	34 023	6,22
<b>2006 <sup>1</sup></b>					
<b>Canada</b>	<b>31 612 897</b>	<b>868 658</b>	<b>40 115</b>	<b>32 521 670</b>	<b>2,79</b>
Terre-Neuve-et-Labrador	505 469	5 046	0	510 515	0,99
Île-du-Prince-Édouard	135 851	1 903	0	137 754	1,38
Nouvelle-Écosse	913 462	24 558	0	938 020	2,62
Nouveau-Brunswick	729 997	16 059	0	746 056	2,15
Québec	7 546 131	60 751	16 600	7 623 482	1,01
Ontario	12 160 282	465 824	15 391	12 641 497	3,81
Manitoba	1 148 401	34 330	0	1 182 731	2,90
Saskatchewan	968 157	22 594	739	991 490	2,35
Alberta	3 290 350	111 353	7 272	3 408 975	3,48
Colombie-Britannique	4 113 487	121 551	113	4 235 151	2,87
Yukon	30 372	1 805	0	32 177	5,61
Territoires du Nord-Ouest	41 464	1 620	0	43 084	3,76
Nunavut	29 474	1 264	0	30 738	4,11
<b>2001 <sup>1</sup></b>					
<b>Canada</b>	<b>30 007 094</b>	<b>924 430</b>	<b>34 539</b>	<b>30 966 063</b>	<b>3,10</b>
Terre-Neuve-et-Labrador	512 930	9 401	0	522 331	1,80
Île-du-Prince-Édouard	135 294	1 325	0	136 619	0,97
Nouvelle-Écosse	908 007	24 521	0	932 528	2,63
Nouveau-Brunswick	729 498	20 095	0	749 593	2,68
Québec	7 237 479	140 232	12 648	7 390 359	2,07
Ontario	11 410 046	436 349	15 960	11 862 355	3,81
Manitoba	1 119 583	30 903	110	1 150 596	2,70
Saskatchewan	978 933	21 231	581	1 000 745	2,18
Alberta	2 974 807	69 857	4 977	3 049 641	2,45
Colombie-Britannique	3 907 738	164 542	263	4 072 543	4,05
Yukon	28 674	1 423	0	30 097	4,73
Territoires du Nord-Ouest	37 360	3 295	0	40 655	8,10
Nunavut	26 745	1 256	0	28 001	4,49

1. Les nombres et les taux sont tirés de la Contre-vérification des dossiers (CVD) et de l'étude du surdénombrement et comprennent les résidents non permanents.

Le rajustement intègre également les résultats d'une étude sur l'estimation des personnes vivant dans des réserves indiennes partiellement dénombrées pour compléter la correction des données du recensement pour les erreurs de couverture. Les résultats des études de couverture contiennent principalement des erreurs aléatoires liées à l'échantillonnage.

Ces rajustements ont un impact direct sur :

- l'erreur en fin de période et sa distribution par âge et sexe à l'intérieur d'une même province ou territoire, de même que par province ou territoire, étant donné la variation du SDNR<sup>1</sup> et sa distribution d'un recensement à l'autre;
- la cohérence des estimations de population pour une même cohorte de naissance. Prenons l'exemple de la cohorte masculine des moins de 5 ans en 1981. En utilisant des données de recensement non rajustées pour le SDNR<sup>1</sup>, on remarque que ce groupe est moins nombreux au Recensement de 2001 (groupe des 20 à 24 ans) qu'à celui de 1996 (groupe des 15 à 19 ans). Comme le Canada reçoit beaucoup d'immigrants à ces âges, on se serait attendu au contraire. Or, ce n'est qu'après le rajustement pour le SDNR<sup>1</sup> que la taille de la cohorte augmente, tel qu'attendu, entre 1996 et 2001.

**Tableau explicatif 2**

**Taux d'ajustement du recensement selon le groupe d'âge, recensements de 2001, 2006 et 2011, Canada**

	2001	2006	2011
<b>Tous âges</b>	<b>3,10</b>	<b>2,79</b>	<b>2,32</b>
0 à 4 ans	3,59	2,25	0,94
5 à 9 ans	2,20	0,97	-0,23
10 à 14 ans	1,09	0,96	0,11
15 à 19 ans	2,95	3,15	2,93
20 à 24 ans	7,11	7,57	6,79
25 à 29 ans	8,28	8,89	8,28
30 à 34 ans	6,40	6,84	6,72
35 à 39 ans	4,64	4,96	4,15
40 à 44 ans	2,72	4,15	2,54
45 à 49 ans	1,52	1,74	1,93
50 à 54 ans	1,35	0,67	1,01
55 à 59 ans	1,17	0,01	0,05
60 à 64 ans	0,71	-0,07	-0,25
65 à 69 ans	0,78	-0,46	-0,38
70 à 74 ans	0,86	-0,72	-0,49
75 à 79 ans	0,48	-0,48	-0,51
80 à 84 ans	0,54	-0,70	-0,51
85 à 89 ans	-1,52	-0,33	-0,49
90 à 94 ans	-5,45	-11,54	-0,47
95 à 99 ans	-0,08	-6,64	-9,44
100 ans et plus	-9,58	-7,37	-11,85

**Note(s) :** L'ajustement du recensement représente la somme du sous-dénombrement net du recensement, des réserves indiennes partiellement dénombrées et de l'ajustement démographique.

Pour de plus amples informations sur les principales études de couverture, veuillez consulter le document suivant sur le site Internet de Statistique Canada : Rapport technique du Recensement de 1996, 2001, 2006 et 2011 sur la couverture.

## Composantes

Les erreurs provenant des méthodes d'estimation et des sources de données autres que le recensement ont également une importance non négligeable.

### A. Naissances et décès

La loi exigeant la tenue d'un registre de l'état civil, les estimations définitives des naissances et des décès répondent à des normes de qualité très élevées. Toutefois, puisque les données provisoires sont modélisées, elles diffèrent légèrement des données définitives.

## B. Immigration et résidents non permanents

En ce qui concerne les immigrants et les résidents non permanents, Citoyenneté et Immigration Canada (CIC) administre des fichiers propres à ces deux composantes. L'immigration étant contrôlée par une loi, les données sur les immigrants et les résidents non permanents (RNP) sont systématiquement recueillies à leur arrivée au Canada. Ces données ne concernent que l'immigration « légale » et excluent donc les immigrants illégaux. Ainsi, les données sur les entrées internationales « légales » au Canada sont considérées d'une qualité supérieure. Toutefois, des biais peuvent exister quant à la province de destination : celle envisagée par l'immigrant au moment de l'arrivée peut différer de celle où il résidera de fait. Enfin, parce que l'information fournie par le Système sur les visiteurs (SV) de CIC est incomplète (l'âge et le sexe des personnes à charge, la province de résidence pour certains groupes de détenteurs de permis), les estimations de RNP sont plus sujettes aux erreurs que les données sur les immigrants.

## C. Émigration, émigration de retour et solde de l'émigration temporaire

Parmi les composantes qu'utilise le programme des estimations de population, l'émigration, l'émigration de retour et le solde de l'émigration temporaire sont les plus difficiles à estimer avec précision puisque le Canada n'a pas de système d'enregistrement à ses frontières. Alors que l'immigration et les résidents non permanents (RNP) sont bien documentés par le gouvernement fédéral, Statistique Canada a toujours eu recours à des techniques d'estimations indirectes pour estimer le nombre de personnes quittant le pays. Pour cette raison, les statistiques disponibles sur ces trois composantes ont toujours été d'une moins bonne précision que celles des autres composantes.

L'estimation des émigrants et des émigrants de retour provient d'informations tirées du fichier de prestation fiscale canadienne pour enfants (PFCE) de l'Agence du revenu du Canada (ARC). L'estimation doit être rajustée afin de tenir compte des enfants non admissibles au programme et dériver l'émigration et l'émigration de retour des adultes.

Ces rajustements et le délai d'obtention des données sont les deux principales sources d'erreur. Comme il n'existe pas d'informations courantes sur les personnes temporairement à l'étranger, les estimations sont basées sur la Contre-vérification des dossiers (CVD) et le recensement. Les estimations pour la période intercensitaire, réparties également entre les cinq années, sont maintenues constantes pour la période postcensitaire. De plus, certaines hypothèses doivent être admises afin de répartir les données nationales par province et territoire et les données annuelles par trimestre. Toute variation géographique ou trimestrielle peut entraîner une erreur dans l'estimation de ces composantes.

## D. Migration interprovinciale

Depuis juillet 1993, les estimations provisoires<sup>2</sup> de la migration interprovinciale sont établies à partir des fichiers de prestation fiscale canadienne pour enfants (PFCE). Puisque ce programme ne couvre que les enfants, plusieurs ajustements doivent être faits afin de dériver la migration des adultes. Par conséquent, nous croyons que les estimations provisoires basées sur les PFCE sont sujettes à des erreurs plus importantes que celles établies à partir des fichiers de données fiscales de l'Agence du revenu du Canada (ARC).

## E. Ventilation des composantes

La finesse de la ventilation des données accroît les risques d'erreur de sorte que la qualité de l'estimation des composantes devient plus douteuse avec le fractionnement par âge et sexe. Il semble qu'en général, les erreurs initiales soient moindres en ce qui concerne la ventilation des nombres annuels de naissances, de décès et d'immigrants, qu'en ce qui a trait à celle des autres composantes (résidents non permanents, émigrants, émigrants de retour, solde de l'émigration temporaire et migrants interprovinciaux et infraprovinciaux). Enfin, l'importance de l'erreur causée par la distribution selon l'âge et le sexe peut varier selon la période, et l'erreur relative à certaines composantes peut avoir un effet plus prononcé sur certains groupes d'âge ou sur un sexe donné.

## Évaluation de la qualité

Afin d'évaluer la qualité de nos estimations, deux mesures d'évaluation sont utilisées : les erreurs de précocité et les erreurs en fin de période.

### A. Erreur de précocité

La qualité des estimations démographiques provisoires des composantes est évaluée à l'aide des erreurs de précocité. L'erreur de précocité correspond à la différence entre les estimations provisoire et définitive d'une composante donnée divisée par la population totale de la région géographique en cause. L'erreur de précocité peut se calculer tant pour les estimations de la population que pour celles des composantes. L'erreur de précocité mesure l'incidence du compromis entre l'exactitude et l'actualité, en faveur de la seconde, sur la population estimée. L'erreur de précocité annuelle pour les composantes est calculée comme suit :

Figure 8

#### L'erreur de précocité

$$EP_{(t-1,t)} = \frac{(N_{(t-1,t)}^{provisoire} - N_{(t-1,t)}^{definitive})}{P_{t-1}} \times 1\,000$$

où

$EP_{(t-1,t)}$  = erreur de précocité pour la période allant de t-1 à t;

$N_{(t-1,t)}^{provisoire}$  = estimation provisoire d'une composante de l'accroissement démographique;

$N_{(t-1,t)}^{definitive}$  = estimation définitive d'une composante de l'accroissement démographique;

$P_{t-1}$  = population estimée de la région géographique en cause à la période t-1.

L'analyse de l'erreur de précocité nous permet de procéder à des comparaisons utiles entre les composantes ainsi qu'entre les provinces et les territoires ayant des populations de tailles différentes. L'erreur de précocité peut être positive ou négative. Une erreur de précocité positive indique une estimation provisoire supérieure à l'estimation définitive, alors qu'une erreur de précocité négative indique l'inverse.

### Erreur de précocité selon la composante, Canada

Au niveau national, la composante de l'immigration était associée aux erreurs de précocité<sup>1</sup>, les plus faibles, la valeur de l'erreur étant proche de zéro pour mille pour l'ensemble des années à l'étude. Par contre, les entrants et les sortants interprovinciaux<sup>2</sup> affichaient les erreurs de précocité les plus élevées, la valeur de l'erreur variant de 0,92 pour mille à 2,24 pour mille entre 2010-2011 et 2013-2014 (voir le tableau explicatif 3).

1. Comme les erreurs de précocité peuvent être soit positives ou négatives, la discussion qui suit sur les erreurs de précocité est basée sur des valeurs absolues.

2. Au niveau national, le solde migratoire interprovincial est égal à zéro puisque la somme des entrants interprovinciaux est égale à la somme des sortants interprovinciaux dans l'ensemble des provinces et des territoires.

Tableau explicatif 3

## Erreurs de précocité annuelles les plus à jour des composantes, Canada, provinces et territoires

Année/Composante	Canada	T.-N.-L.	Î.-P.-É.	N.-É.	N.-B.	Qc	Ont.	Man.	Sask.	Alb.	C.-B.	Yn	T.N.-O.	Nt
	pour mille													
<b>Naissances</b>														
2007/2008	-0,29	-0,55	-0,20	-0,79	-0,47	0,03	-0,34	-0,49	-0,96	-0,67	-0,04	0,18	-0,69	-0,99
2008/2009	-0,05	-0,86	-0,49	-0,09	-0,48	-0,01	-0,01	-0,03	-0,07	-0,06	-0,03	-1,24	0,64	0,03
2009/2010	0,06	-0,91	-0,07	-0,30	-0,46	0,00	0,15	0,03	-0,11	0,38	-0,03	-0,12	0,05	-1,67
2010/2011	0,27	0,12	0,43	0,47	0,31	-0,03	0,38	0,52	0,22	0,73	-0,04	-0,35	1,23	0,39
<b>Décès</b>														
2007/2008	0,02	0,28	0,29	0,10	-0,33	-0,03	0,09	-0,04	0,00	-0,02	-0,05	-0,18	-0,07	0,51
2008/2009	0,15	0,80	-0,17	0,56	0,13	-0,08	0,29	0,31	0,41	0,11	-0,05	0,66	0,18	-0,66
2009/2010	0,31	0,65	0,28	0,57	0,58	-0,02	0,56	0,44	0,33	0,36	-0,05	-0,30	-0,14	-0,12
2010/2011	0,22	0,54	0,69	0,05	0,50	0,01	0,36	0,24	0,15	0,43	-0,04	0,84	1,03	0,12
<b>Immigration</b>														
2010/2011	-0,01	-0,05	0,15	0,00	-0,02	0,07	-0,01	0,05	0,00	-0,07	-0,09	0,12	0,02	0,00
2011/2012	0,00	0,00	0,00	0,00	0,00	0,00	-0,01	0,04	-0,01	-0,01	-0,01	0,00	-0,05	0,00
2012/2013	-0,01	0,00	0,00	0,00	0,00	0,00	-0,01	-0,01	-0,01	-0,01	-0,01	0,00	0,00	0,00
2013/2014	-0,01	-0,01	-0,01	-0,01	0,00	0,00	-0,01	-0,02	-0,01	-0,01	0,00	0,00	0,00	0,00
<b>Émigration</b>														
2007/2008	-0,48	-0,05	-0,12	-0,21	-0,17	-0,22	-0,62	0,19	0,01	-0,50	-1,01	-0,43	-1,56	0,64
2008/2009	-0,36	-0,41	-0,15	0,04	0,03	-0,11	-0,44	0,03	-0,26	-0,31	-0,92	-0,24	-0,92	0,28
2009/2010	0,05	0,46	0,38	-0,12	-0,01	0,03	0,08	0,41	-0,20	0,78	-0,67	0,62	1,31	1,02
2010/2011	-0,13	0,08	-0,81	-0,28	-0,05	-0,08	-0,18	0,48	-0,05	0,51	-0,75	0,46	0,11	0,46
<b>Émigration de retour</b>														
2007/2008	-0,33	-0,24	-0,15	-0,37	-0,32	-0,22	-0,41	-0,57	-0,32	-0,14	-0,39	0,00	-0,30	0,00
2008/2009	-0,20	-0,33	-0,20	-0,29	-0,13	0,09	-0,30	-0,50	-0,26	0,06	-0,56	-0,42	-0,07	0,00
2009/2010	-0,27	-0,04	0,34	-0,17	-0,19	-0,20	-0,30	-0,06	-0,17	-0,32	-0,41	-0,74	0,00	-0,09
2010/2011	-0,33	-0,16	-0,07	-0,17	-0,06	-0,22	-0,40	-0,21	-0,19	-0,64	-0,24	-0,43	0,00	0,00
<b>Solde de l'émigration temporaire</b>														
2007/2008	0,05	0,26	0,25	0,26	0,26	0,08	0,19	0,13	0,06	0,01	-0,50	0,06	0,00	0,10
2008/2009	0,05	0,27	0,26	0,26	0,26	0,08	0,19	0,13	0,05	0,01	-0,49	0,00	-0,02	0,03
2009/2010	0,05	0,26	0,25	0,26	0,26	0,08	0,19	0,13	0,05	0,01	-0,49	0,03	-0,02	0,06
2010/2011	0,05	0,26	0,22	0,26	0,26	0,08	0,18	0,13	0,06	0,01	-0,48	0,03	-0,02	0,09
<b>Solde des résidents non permanents</b>														
2007/2008	-0,04	0,00	-0,01	0,01	0,00	0,07	-0,06	0,01	-0,01	-0,25	-0,04	-0,15	-0,14	0,19
2008/2009	-0,04	-0,02	-0,01	-0,01	-0,03	0,02	-0,08	0,05	-0,01	-0,14	-0,01	-0,36	-0,09	0,03
2009/2010	-0,04	0,02	-0,04	0,01	0,00	-0,06	-0,08	0,08	0,02	-0,02	0,00	0,41	0,00	0,09
2010/2011	-0,08	-0,03	0,02	-0,01	0,00	-0,09	-0,08	-0,05	-0,06	-0,20	-0,05	-0,14	-0,36	-0,03
<b>Entrants interprovinciaux</b>														
2010/2011	1,96	3,66	7,61	1,76	3,43	0,87	1,23	3,62	5,43	4,84	1,63	9,51	7,64	10,04
2011/2012	0,92	2,10	1,95	0,95	0,97	0,77	0,69	1,52	3,18	2,20	-0,09	8,76	-7,31	-0,76
2012/2013	2,24	3,44	5,87	3,21	3,94	0,91	1,12	3,59	5,97	7,26	1,34	17,30	11,32	15,46
2013/2014	1,27	1,44	2,96	2,04	2,25	0,70	0,79	2,85	4,95	3,54	-0,10	2,85	4,22	13,60
<b>Sortants interprovinciaux</b>														
2010/2011	1,96	6,32	9,93	4,82	3,11	0,68	1,10	3,53	4,98	3,44	2,35	28,08	18,68	17,99
2011/2012	0,92	6,10	6,35	1,10	1,47	0,39	0,50	1,90	2,27	2,06	0,35	10,11	15,56	9,15
2012/2013	2,24	6,04	7,06	5,71	3,84	0,80	1,67	2,96	4,66	3,64	2,65	13,65	17,30	9,33
2013/2014	1,27	6,06	3,07	1,61	2,99	0,58	0,74	1,25	2,19	2,71	1,47	12,71	10,89	-0,48
<b>Solde de la migration interprovinciale</b>														
2010/2011	...	-2,66	-2,32	-3,05	0,31	0,19	0,13	0,09	0,45	1,40	-0,72	-18,57	-11,04	-7,95
2011/2012	...	-4,00	-4,40	-0,15	-0,50	0,38	0,19	-0,38	0,91	0,14	-0,43	-1,36	-22,87	-9,91
2012/2013	...	-2,60	-1,19	-2,50	0,10	0,11	-0,55	0,63	1,31	3,62	-1,32	3,65	-5,98	6,13
2013/2014	...	-4,62	-0,11	0,42	-0,74	0,12	0,04	1,60	2,77	0,83	-1,57	-9,85	-6,68	14,08

Les erreurs de précocité pour les naissances étaient généralement faibles comparativement à celles des autres composantes, l'erreur de précocité la plus élevée atteignant -0,29 pour mille en 2007-2008. À l'instar des naissances, les décès donnaient lieu à des erreurs de précocité peu élevées, les valeurs étant inférieures ou égales à 0,31 pour mille.

Les erreurs de précocité pour l'émigration et l'émigration de retour étaient généralement négatives, c'est-à-dire que les estimations provisoires étaient inférieures aux estimations définitives. Au cours des années considérées, l'erreur de précocité de l'émigration était à son niveau le plus bas en 2009-2010 à 0,05 pour mille et à son niveau le plus élevé en 2007-2008 à -0,48 pour mille. Du côté de l'émigration de retour, les valeurs oscillaient entre -0,20 pour mille en 2008-2009 à -0,33 pour mille en 2007-2008 et 2010-2011. Durant la période allant de 2007-2008 à 2010-2011, les erreurs de précocité du solde de l'émigration temporaire étaient faiblement positives, estimées à 0,05 pour mille.

Au cours de la période à l'étude, les erreurs de précocité pour le solde des résidents non permanents étaient faiblement négatives. De 2007-2008 à 2009-2010, les erreurs de précocité étaient stables à -0,04 pour mille et ont légèrement augmenté à -0,08 pour mille en 2010-2011.

### Erreur de précocité selon la composante, provinces et territoires

En règle générale, l'erreur de précocité est normalement plus importante dans les provinces ou les territoires de petite taille, puisqu'il s'agit d'une erreur qui varie selon la taille de la population. Au niveau provincial et territorial, les erreurs de précocité pour les naissances étaient peu élevées et essentiellement négatives, variant de près de zéro pour mille (au Québec en 2009-2010)<sup>3</sup> à -1,67 pour mille (au Nunavut en 2009-2010). Comme dans le cas des naissances, les erreurs de précocité pour les décès étaient faibles, mais principalement positives. Pour l'ensemble des années, l'erreur de précocité la plus importante pour les décès s'est élevée à 1,03 pour mille (Territoires du Nord-Ouest en 2010-2011).

Comparativement à d'autres composantes démographiques, l'immigration présentait des erreurs de précocité peu élevées dans les provinces et les territoires, la valeur absolue de l'erreur ne dépassant pas 0,15 pour mille pour les années à l'étude. Le solde des résidents non permanents, lui aussi, affichait des erreurs de précocité peu élevées, dont la valeur absolue restait inférieure à 0,42 pour mille dans l'ensemble des provinces et des territoires.

Les erreurs de précocité pour l'émigration oscillaient entre 0,01 pour mille (Saskatchewan en 2007-2008) et -0,01 pour mille (Nouveau-Brunswick en 2009-2010) à -1,56 pour mille (Territoires du Nord-Ouest en 2007-2008). Les erreurs de précocité pour l'émigration de retour étaient généralement négatives, et les valeurs variaient d'environ zéro pour mille pour certaines années dans les trois territoires à -0,74 pour mille au Yukon en 2009-2010. Les erreurs de précocité pour le solde de l'émigration temporaire étaient positives au cours de la période considérée, sauf pour la Colombie-Britannique (de 2007-2008 à 2010-2011) et les Territoires du Nord-Ouest (de 2008-2009 à 2010-2011 seulement).

Les erreurs de précocité pour les entrants et les sortants interprovinciaux indiquent que les estimations définitives de ces composantes étaient systématiquement inférieures aux estimations provisoires (avec quatre exceptions pour les entrants et une exception pour les sortants).

À l'échelon provincial, l'erreur de précocité en valeur absolue la plus marquée pour le solde migratoire interprovincial s'est élevée à -4,62 pour mille (à Terre-Neuve-et-Labrador en 2013-2014), et la plus faible était 0,04 pour mille (en Ontario en 2013-2014). Les erreurs de précocité associées au solde migratoire interprovincial pour l'Alberta, la province ayant le plus profité des échanges migratoires interprovinciaux au cours des dernières années, ont varié d'un creux de 0,14 pour mille en 2011-2012 à un sommet de 3,62 pour mille en 2012-2013.

### Contribution des composantes à la somme des erreurs de précocité

Les estimations agrégées des erreurs de précocité peuvent produire un « effet de compensation », c'est-à-dire que les erreurs de précocité négatives associées à une composante pourraient neutraliser les erreurs positives associées à une autre composante. Il est possible d'analyser la contribution de chaque composante à la somme des erreurs de précocité sans effet de compensation en utilisant les valeurs absolues des erreurs de précocité. On calcule l'erreur de précocité absolue moyenne en pourcentage de la composante en divisant l'erreur absolue moyenne de la composante par la somme des erreurs et en exprimant le résultat en pourcentage. Dans le cas qui nous intéresse, l'erreur de précocité absolue moyenne selon la composante correspond à la moyenne des erreurs de précocité absolues pour la période allant de 2006-2007 à 2010-2011.

3. Comme nous l'avons mentionné dans la section de la méthodologie, les bureaux de la statistique du Québec et de la Colombie-Britannique fournissent leurs estimations les plus récentes des naissances et des décès à Statistique Canada. Ces chiffres servent à produire les estimations provisoires.

Au niveau national, entre 2006-2007 et 2010-2011, l'erreur de précocité absolue moyenne de la composante de l'émigration totale<sup>4</sup> est celle qui a le plus contribué à la somme des erreurs de précocité absolues moyennes (62,37 %), suivie des erreurs associées aux naissances (15,22 %) et les décès (13,89 %). L'immigration et du solde des résidents non permanents contribuaient chacun à moins de 9,0 % de la somme des erreurs de précocité absolues moyennes (voir le tableau explicatif 4).

#### Tableau explicatif 4

#### Part de l'erreur de précocité moyenne absolue des composantes, 2006-2007 à 2010-2011, Canada, provinces et territoires

	Naissances	Décès	Immigration	Émigration totale <sup>1</sup>	Solde des résidents non permanents	Solde de la migration interprovinciale	Totale
	pourcentage						
Canada	15,22	13,89	0,15	62,37	8,36	0,00	100,00
Terre-Neuve-et-Labrador	16,35	14,94	1,13	18,19	1,02	48,37	100,00
Île-du-Prince-Édouard	7,12	9,86	2,87	14,97	1,63	63,55	100,00
Nouvelle-Écosse	13,21	10,61	0,59	23,44	0,73	51,41	100,00
Nouveau-Brunswick	21,53	19,82	0,54	22,39	0,42	35,30	100,00
Québec	1,92	4,50	4,42	56,59	8,81	23,77	100,00
Ontario	10,26	14,26	1,38	47,96	7,66	18,48	100,00
Manitoba	14,33	11,20	2,10	29,81	3,07	39,50	100,00
Saskatchewan	12,96	6,45	1,28	15,04	0,89	63,38	100,00
Alberta	12,86	5,44	2,18	22,55	4,55	52,42	100,00
Colombie-Britannique	1,15	1,75	1,22	66,54	0,79	28,55	100,00
Yukon	6,63	5,03	1,10	8,22	3,10	75,91	100,00
Territoires du Nord-Ouest	6,45	3,86	0,53	13,23	2,18	73,75	100,00
Nunavut	8,53	3,52	0,41	6,96	1,16	79,43	100,00

1. L'émigration totale comprend l'émigration, l'émigration de retour et le solde de l'émigration temporaire.

Au niveau provincial et territorial, la contribution des différentes composantes à la somme des erreurs de précocité absolues moyennes variait d'une région à l'autre du pays. Le solde migratoire interprovincial est la composante qui a eu l'incidence la plus marquée sur la somme des erreurs de précocité absolues moyennes dans dix des treize provinces et territoires, sa contribution variant de 35,30 % au Nouveau-Brunswick à 79,43 % au Nunavut. Au Québec, en Ontario et en Colombie-Britannique, c'est l'émigration totale qui a le plus contribué à la somme, son apport s'établissant respectivement à 56,59 %, 47,96 % et 66,54 % (voir le tableau explicatif 4).

Par ailleurs, les naissances ont eu le moins d'incidence sur la somme des erreurs de précocité absolues moyennes au Québec (1,92 %). Entre 2006-2007 et 2010-2011, le solde des résidents non permanents a été la composante ayant eu la plus faible contribution à la somme des erreurs de précocité absolues moyennes à Terre-Neuve-et-Labrador (1,02 %), à l'Île-du-Prince-Édouard (1,63 %), au Nouveau-Brunswick (0,42 %), en Saskatchewan (0,89 %) et en Colombie-Britannique (0,79 %). Pour les autres provinces et territoires, c'est l'immigration qui a le moins contribué à la somme (2,18 % ou moins).

En ce moment, cette mesure de qualité n'est pas disponible pour les estimations selon l'âge et le sexe.

## B. Erreur en fin de période

L'erreur en fin de période permet de mesurer l'exactitude des estimations postcensitaires. Elle est définie comme la différence entre l'estimation postcensitaire définitive, au jour du recensement, et l'estimation de la population du recensement rajustée pour le sous dénombrement net du recensement (SDNR)<sup>1</sup>. Une erreur en fin de période positive signifie que les estimations démographiques postcensitaires ont surestimé la population.

4. La somme des erreurs de précocité absolues moyennes pour l'émigration totale comprend les pourcentages d'erreur absolue moyenne pour l'émigration, l'émigration de retour et le solde de l'émigration temporaire.

L'erreur en fin de période provient de deux sources : les erreurs principalement dues à l'échantillonnage dans la mesure de la couverture du recensement et les erreurs relatives aux composantes de l'accroissement démographique pendant la période intercensitaire. Pour chaque période intercensitaire quinquennale, l'erreur en fin de période ne peut être calculée qu'au moment de la diffusion des données du recensement et des estimations du SDNR<sup>1</sup>. Elle est calculée pour la population totale de chaque province et territoire ainsi que selon l'âge et le sexe.

Le tableau explicatif 5 présente les estimations démographiques postcensitaires au 10 mai 2011, les chiffres censitaires rajustés pour le SDNR<sup>1</sup> et les erreurs en fin de période pour le Canada, les provinces et les territoires pour 2001, 2006 et 2011.

À l'échelle canadienne, l'erreur en fin de période était estimée à 171 115 ou 0,50 % en 2011. Il s'agit d'une augmentation par rapport aux erreurs de 2001 (0,16 %) et 2006 (0,14 %).

Les estimations démographiques ont surestimé la population de six provinces, deux territoires et l'ensemble du pays. Quatre provinces et deux territoires ont enregistré des erreurs en fin de période supérieures à 1 % ou inférieures à -1 %. De ces endroits, seule la population estimée de Terre-Neuve-et-Labrador différait de celle du recensement rajusté de plus de 2 % (-2,09 %). En 2006, deux provinces et trois territoires affichaient des erreurs en fin de période supérieures à 1 % ou inférieures à -1 % tandis que c'était le cas pour trois provinces et deux territoires en 2001.

En considérant la variance du SDNR, il est possible d'identifier les erreurs en fin de période qui sont statistiquement significatives. Le tableau explicatif 5 présente les résultats de cette analyse.

L'erreur en fin de période est statistiquement significative pour le Canada, cinq provinces et un territoire. Ceci signifie que les estimations démographiques ont significativement surestimé ou sous-estimé la population de ces endroits. Comme il a été mentionné précédemment, ces résultats proviennent à la fois de la variabilité de la mesure de l'erreur nette de couverture et des erreurs des composantes de l'accroissement démographique. Parmi ces dernières, la migration interprovinciale et l'émigration sont les composantes les plus associées à l'erreur en fin de période.

Tableau explicatif 5

## Erreur en fin de période des estimations de la population, Canada, provinces et territoires, 2001, 2006 et 2011

Géographie	Estimations postcensitaires à la date du recensement	Recensement <sup>1</sup> rajusté pour le SDNR	Erreur en fin de période		Erreur-type <sup>2</sup> du SDNR	Valeur <sup>3</sup> t
	A	B	C=A-B	D=C/B*100	E	F=C/E
	nombre			%	nombre	
<b>2011</b>						
<b>Canada</b>	<b>34 444 320</b>	<b>34 273 205</b>	<b>171 115</b>	<b>0,50</b>	<b>57 546</b>	<b>2,97</b>
Terre-Neuve-et-Labrador	513 745	524 728	-10 983	-2,09	2 912	-3,77
Île-du-Prince-Édouard	145 745	143 590	2 155	1,50	923	2,33
Nouvelle-Écosse	948 697	943 638	5 059	0,54	5 346	0,95
Nouveau-Brunswick	756 630	755 101	1 529	0,20	3 335	0,46
Québec	7 972 672	7 993 123	-20 451	-0,26	23 660	-0,86
Ontario	13 360 099	13 236 621	123 478	0,93	44 121	2,80
Manitoba	1 252 662	1 230 574	22 088	1,79	6 104	3,62
Saskatchewan	1 055 988	1 063 729	-7 741	-0,73	6 306	-1,23
Alberta	3 776 676	3 777 935	-1 259	-0,03	18 046	-0,07
Colombie-Britannique	4 548 383	4 491 451	56 932	1,27	19 494	2,92
Yukon	35 364	35 253	111	0,31	303	0,37
Territoires du Nord-Ouest	44 113	43 439	674	1,55	323	2,09
Nunavut	33 546	34 023	-477	-1,40	608	-0,78
<b>2006</b>						
<b>Canada</b>	<b>32 565 797</b>	<b>32 521 670</b>	<b>44 127</b>	<b>0,14</b>	<b>53 926</b>	<b>0,82</b>
Terre-Neuve-et-Labrador	508 881	510 515	-1 634	-0,32	2 710	-0,60
Île-du-Prince-Édouard	137 748	137 754	-6	0,00	701	-0,01
Nouvelle-Écosse	933 827	938 020	-4 193	-0,45	4 885	-0,86
Nouveau-Brunswick	748 785	746 056	2 729	0,37	3 105	0,88
Québec	7 646 288	7 623 482	22 806	0,30	24 077	0,95
Ontario	12 664 181	12 641 497	22 684	0,18	41 363	0,55
Manitoba	1 176 919	1 182 731	-5 812	-0,49	6 469	-0,90
Saskatchewan	987 735	991 490	-3 755	-0,38	4 805	-0,78
Alberta	3 358 568	3 408 975	-50 407	-1,48	16 091	-3,13
Colombie-Britannique	4 299 225	4 235 151	64 074	1,51	16 591	3,86
Yukon	31 151	32 177	-1 026	-3,19	194	-5,29
Territoires du Nord-Ouest	42 165	43 084	-919	-2,13	236	-3,89
Nunavut	30 324	30 738	-414	-1,35	176	-2,35
<b>2001</b>						
<b>Canada</b>	<b>31 016 011</b>	<b>30 966 063</b>	<b>49 948</b>	<b>0,16</b>	<b>44 749</b>	<b>1,12</b>
Terre-Neuve-et-Labrador	533 712	522 331	11 381	2,18	1 782	6,39
Île-du-Prince-Édouard	138 102	136 619	1 483	1,09	775	1,91
Nouvelle-Écosse	941 533	932 528	9 005	0,97	4 170	2,16
Nouveau-Brunswick	754 180	749 593	4 587	0,61	3 555	1,29
Québec	7 390 137	7 390 359	-222	0,00	21 033	-0,01
Ontario	11 873 643	11 862 355	11 288	0,10	33 472	0,34
Manitoba	1 149 561	1 150 596	-1 035	-0,09	5 423	-0,19
Saskatchewan	1 016 762	1 000 745	16 017	1,60	4 333	3,70
Alberta	3 051 245	3 049 641	1 604	0,05	11 308	0,14
Colombie-Britannique	4 068 196	4 072 543	-4 347	-0,11	15 598	-0,28
Yukon	29 737	30 097	-360	-1,20	372	-0,97
Territoires du Nord-Ouest	41 152	40 655	497	1,22	362	1,37
Nunavut	28 051	28 001	50	0,18	411	0,12

1. Le sous-dénombrement net du recensement inclut les réserves indiennes partiellement dénombrées.

2. Le sous-dénombrement net du recensement exclut les réserves indiennes partiellement dénombrées.

3. Une erreur en fin de période dont la valeur t est supérieure à 1,96 ou inférieure à -1,96 est statistiquement significative au niveau de confiance de 95 %.

L'erreur en fin de période est calculée pour la population totale ainsi que selon l'âge et le sexe.

Tableau explicatif 6

Erreur en fin de période des estimations de la population selon le groupe d'âge et le sexe, 2011, Canada

	Sexes réunis		Sexe masculin		Sexe féminin	
	nombre	pourcentage	nombre	pourcentage	nombre	pourcentage
<b>Tous âges</b>	<b>171 115</b>	<b>0,50</b>	<b>106 575</b>	<b>0,63</b>	<b>64 540</b>	<b>0,37</b>
0 à 4 ans	-2 858	-0,15	-1 230	-0,13	-1 628	-0,18
5 à 9 ans	7 103	0,39	7 335	0,79	-232	-0,03
10 à 14 ans	-11 323	-0,59	-7 534	-0,76	-3 789	-0,41
15 à 19 ans	-27 000	-1,20	-14 131	-1,23	-12 869	-1,17
20 à 24 ans	57 072	2,43	45 444	3,82	11 628	1,00
25 à 29 ans	37 002	1,56	30 391	2,56	6 611	0,56
30 à 34 ans	15 628	0,67	9 178	0,79	6 450	0,55
35 à 39 ans	30 962	1,37	22 281	1,97	8 681	0,76
40 à 44 ans	24 969	1,05	19 074	1,60	5 895	0,50
45 à 49 ans	36 839	1,35	18 069	1,32	18 770	1,39
50 à 54 ans	-22 008	-0,82	-17 096	-1,27	-4 912	-0,37
55 à 59 ans	2 186	0,09	-12 272	-1,05	14 458	1,23
60 à 64 ans	-19 302	-0,94	-18 885	-1,87	-417	-0,04
65 à 69 ans	13 622	0,90	5 555	0,75	8 067	1,03
70 à 74 ans	-2 888	-0,25	494	0,09	-3 382	-0,56
75 à 79 ans	3 779	0,41	2 819	0,68	960	0,19
80 à 84 ans	4 182	0,60	4 454	1,54	-272	-0,07
85 à 89 ans	14 958	3,52	9 380	6,32	5 578	2,02
90 à 94 ans	9 758	5,76	4 787	9,95	4 971	4,10
95 à 99 ans	-3 490	-9,01	-1 689	-21,24	-1 801	-5,85
100 ans et plus	1 924	36,95	151	20,91	1 773	39,53

# Notes explicatives pour les tableaux

Tableau explicatif 1

## Estimations annuelles de la population et des facteurs de l'accroissement démographique, perspective provinciale

Année	Population en début de période	Accroissement naturel	Solde de la migration interprovinciale	Solde de la migration internationale	Solde de la migration totale	Accroissement total
2011-2012	PD	R	D	R	R	R
2012-2013	PR	R	D	R	R	R
2013-2014	PR	R	D	R	R	R
2014-2015	PR	P	P	P	P	P
2015-2016	PP	..	..	..	..	..
Modifiées depuis <sup>1</sup>	2012-2013	2011-2012	2013-2014	2011-2012	2011-2012	2011-2012

1. **Modifiées depuis** indique l'année à partir de laquelle les données ont été révisées depuis la dernière diffusion. Les données de la dernière année n'ont pas été modifiées puisqu'elles sont diffusées pour la première fois.

**Note(s)** : D : Estimations définitives. PD : Estimations postcensitaires définitives. R : Estimations mises à jour. PR : Estimations postcensitaires mises à jour. P : Estimations provisoires. PP : Estimations postcensitaires provisoires.

Tableau explicatif 2

## Estimations annuelles des composantes de l'accroissement démographique, perspective provinciale

Année	Naissances	Décès	Entrants	Sortants	Immigrants	Émigrants	Émigrants de retour	Solde de l'émigration temporaire	Solde de résidents non permanents
2011-2012	R	R	D	D	D	R	R	R	R
2012-2013	R	R	D	D	D	R	R	R	R
2013-2014	R	R	D	D	D	R	R	R	R
2014-2015	P	P	P	P	P	P	P	P	P
Modifiées depuis <sup>1</sup>	2011-2012	2011-2012	2013-2014	2013-2014	2013-2014	2011-2012	2011-2012	2011-2012	2011-2012

1. **Modifiées depuis** indique l'année à partir de laquelle les données ont été révisées depuis la dernière diffusion. Les données de la dernière année n'ont pas été modifiées puisqu'elles sont diffusées pour la première fois.

**Note(s)** : D : Estimations définitives. R : Estimations mises à jour. P : Estimations provisoires.

# Appendice A

## Lexique

### Accroissement démographique ou accroissement total

Variation de l'effectif d'une population entre deux dates. On peut également l'obtenir en faisant la somme de l'**accroissement naturel**, du **solde de la migration totale** et, s'il y a lieu, soustraire l'**écart résiduel**. Il peut être positif ou négatif.

### Accroissement naturel

Variation de l'effectif d'une population entre deux dates résultant de la différence entre le nombre des naissances et celui des décès.

### Âge

Âge au 1<sup>er</sup> juillet.

### Âge médian

L'âge médian est l'âge « x » tel qu'il divise une population en deux groupes d'effectifs égaux, l'un composé uniquement des individus d'âge supérieur à « x », l'autre des individus d'âge inférieur à « x ».

### Âge moyen

L'âge moyen d'une population est la moyenne des âges de ses membres.

### Année

À moins d'indication contraire, le terme « année » désigne la période qui s'étend du 1<sup>er</sup> juillet d'une année au 30 juin de l'année suivante.

### Cohorte

Ensemble des personnes touchées par un phénomène démographique particulier pour une année donnée. La cohorte des mariés de 2006 désigne donc l'ensemble des personnes qui se sont mariées en 2006. La cohorte, dans le cas des naissances, porte le nom de génération.

### Complétude du recensement

**Sous-dénombrement** : Nombre de personnes qui étaient visées par le recensement mais qui n'ont pas été recensées.

**Surdénombrement** : Nombre de personnes qui n'auraient pas dû être recensées ou qui l'ont été plus d'une fois.

**Sous-dénombrement net du recensement** : Différence entre le sous-dénombrement et le surdénombrement.

## Composantes de l'accroissement démographique

Chacune des classes d'événements générateurs de variations de population. Les naissances, décès et migrations sont des composantes qui altèrent soit l'effectif de la population totale, soit sa composition selon l'âge et le sexe.

## Coefficient de Sprague

Série de facteurs qui, multipliés à des effectifs distribués par groupes d'âges multiples, permettent d'obtenir une distribution des mêmes effectifs selon l'année d'âge.

## Écart résiduel

Différence entre l'**accroissement démographique** calculé à partir des **estimations intercensitaires** de la population entre deux dates et celui obtenu par la somme des composantes pour la même période. Cet écart résulte de la répartition (selon le nombre de jours) de l'**erreur en fin de période** entre les différentes années de la période quinquennale concernée.

## Émigrant

Citoyen canadien ou **immigrant** ayant quitté le Canada pour s'établir en permanence dans un autre pays.

## Émigrant de retour

Citoyen canadien ou **immigrant** ayant préalablement émigré du Canada et qui revient s'établir au pays.

## Erreur de précocité

Différence entre l'estimation provisoire et l'estimation définitive divisée par la population totale de la région géographique en cause. L'erreur de précocité peut se calculer tant pour les estimations de la population que celles des composantes de l'accroissement démographique.

## Erreur en fin de période

Différence entre l'**estimation postcensitaire** à la date du recensement et le résultat du recensement rajusté pour le **sous-dénombrement net du recensement** (incluant le rajustement pour les réserves indiennes partiellement dénombrées).

## Estimation de la population

- (a) **Postcensitaire** : Estimation de l'effectif de la population obtenue en utilisant les résultats du dernier recensement disponible rajustés pour le **sous-dénombrement net du recensement** (incluant le rajustement pour les réserves indiennes partiellement dénombrées) et l'estimation de l'**accroissement démographique** survenu depuis la date de ce dernier recensement. Cette estimation peut être provisoire, mise à jour ou définitive.
- (b) **Intercensitaire** : Estimation de l'effectif de la population obtenue en utilisant les **estimations postcensitaires** et les résultats rajustés pour le **sous-dénombrement net du recensement** (incluant le rajustement pour les réserves indiennes partiellement dénombrées) des deux recensements encadrant l'année considérée.

## Génération

Ensemble des personnes nées au cours d'une période donnée. La génération 2006 désigne l'ensemble des personnes nées en 2006.

## Immigrant

Dans le cadre de cette publication, le terme immigrant fait référence à celui d'immigrant reçu. Un immigrant est une personne qui n'a pas le statut de citoyen canadien de naissance et à laquelle les autorités de l'immigration ont accordé le droit de vivre au Canada en permanence.

## Migration internationale

La migration internationale représente l'ensemble des déplacements entre le Canada et l'étranger, accompagnés d'un changement de lieu habituel de résidence. On distingue à cet égard les **immigrants**, les **émigrants**, les **émigrants de retour**, le **solde de l'émigration temporaire** ainsi que le **solde des résidents non permanents**.

## Migration interprovinciale

La migration interprovinciale représente l'ensemble des déplacements d'une province ou d'un territoire vers un autre, accompagnés d'un changement de lieu habituel de résidence. Un individu qui effectue un tel déplacement sera un **sortant** pour sa province ou son territoire d'origine et un **entrant** pour sa province ou son territoire de destination.

## Population

La population estimée répond à la même définition que celle du recensement. Il s'agit donc du nombre de Canadiens qui ont leur lieu habituel de résidence dans la région considérée, sans égard au lieu où ils se trouvaient le jour du recensement. Sont également comptés les Canadiens séjournant dans un logement de la région en cause le jour du recensement et n'ayant pas de lieu habituel de résidence ailleurs au Canada, de même que ceux qui sont considérés comme des **résidents non permanents**.

## Rapport de dépendance

La somme des populations âgées de **0 à 14 ans** et de **65 ans et plus** que l'on rapporte sur la population âgée de **15 à 64 ans**.

## Rapport de masculinité

Rapport de l'effectif de sexe masculin à l'effectif de sexe féminin. Le rapport de masculinité à la naissance désigne le rapport des naissances masculines aux naissances féminines. On exprime généralement ce rapport comme un indice, où l'effectif du sexe féminin sert de base 100.

## Résident non permanent

Un résident non permanent appartient à l'un des cinq groupes suivants :

- les personnes ayant un lieu habituel de résidence au Canada, qui demandent le statut de réfugié;
- les personnes ayant un lieu habituel de résidence au Canada, qui sont titulaires d'un permis d'études;
- les personnes ayant un lieu habituel de résidence au Canada, qui sont titulaires d'un permis de travail;
- les personnes ayant un lieu habituel de résidence au Canada, qui sont titulaires d'un permis ministériel (y compris les prolongements);
- toutes les personnes à charge des demandeurs du statut de réfugié, des détenteurs de permis d'étudiant, d'un permis de travail ou d'un permis ministériel qui sont nées à l'extérieur du Canada et résident au Canada.

## Solde de la migration internationale

Le solde de la migration internationale est obtenu selon la formule suivante : **Immigrants + émigrants de retour + solde des résidents non permanents - (émigrants + solde de l'émigration temporaire)**.

## Solde de la migration interprovinciale

Le solde de la migration interprovinciale représente la différence entre les **entrants** et les **sortants** pour une province ou un territoire donné.

## Solde de la migration totale

Somme des soldes de la **migration internationale** et **interprovinciale**.

## Solde de l'émigration temporaire

Le solde de l'émigration temporaire représente la variation des effectifs d'émigrants temporaires entre deux dates. L'émigration temporaire concerne les citoyens canadiens ou **immigrants** vivant temporairement à l'étranger et ne possédant plus de lieu habituel de résidence au Canada.

## Solde des résidents non permanents

Le solde des **résidents non permanents** représente la variation des effectifs de résidents non permanents entre deux dates.

## Statistiques de l'état civil

Les statistiques de l'état civil couvrent l'ensemble des événements démographiques (naissances, décès, mariages et divorces) pour lesquels il existe une obligation légale d'aviser le bureau du registraire de la province ou du territoire.

## Taux

Rapport du nombre d'événements estimés de l'année (t, t+1) à la moyenne des populations de début et de fin de période. À cet égard, on retrouve les taux de natalité, mortalité, immigration, etc. Les taux sont généralement exprimés en pour 1 000.

**Taux d'accroissement démographique ou d'accroissement total** : Rapport de l'accroissement de la **population** entre l'année t et t+1 à la **population** moyenne de ces deux années. Ce taux est généralement exprimé en pour 1 000.

**Taux de sous-dénombrement de la population** : Rapport du nombre estimé de personnes qui n'ont pas été recensées (mais qui étaient visées par le recensement) à celui de l'ensemble des personnes visées par le recensement. Ce taux est généralement exprimé en pourcentage.

**Taux de surdénombrement de la population** : Rapport du nombre de personnes qui n'auraient pas dû être recensées ou qui l'ont été plus d'une fois au nombre total des personnes visées par le recensement. Ce taux est généralement exprimé en pourcentage.

**Taux de sous-dénombrement net du recensement de la population** : Différence entre le taux de sous-dénombrement et le taux de surdénombrement.

## Vieillesse démographique

Accroissement de la **proportion des personnes âgées** au sein d'une population.

# Appendice B

## Sources et commentaires

### Population de départ

Recensement de la population du 10 mai 2011 rajusté pour le sous-dénombrement net du recensement (incluant le rajustement pour les réserves indiennes partiellement dénombrées).

Recensement de 2011 : Statistique Canada, Recensement du Canada, 2011, n° 98-310-X au catalogue.

Sous-dénombrement net du recensement : Voir Le Quotidien du 26 septembre 2013.

Réserves indiennes partiellement dénombrées : Voir Le Quotidien du 26 septembre 2013.

### Naissances et décès

Statistique Canada, Division de la statistique de la santé.

Statistique Canada, Division de la démographie, n° 91-215-X au catalogue, annuel.

Naissances : Taux de natalité de 2011 calculés à partir des naissances selon l'âge de la mère de la Division de la statistique de la santé appliqués aux estimations de la population féminine en début de trimestre. Pour le Québec et la Colombie-Britannique, les naissances ont été fournies par leur agence statistique respective.

Décès : Taux de mortalité de 2011 calculés à partir des décès selon le groupe d'âge et sexe de la Division de la statistique de la santé appliqués aux estimations de la population selon le groupe d'âge et sexe en début de trimestre. Pour le Québec et la Colombie-Britannique, les décès ont été fournis par leur agence statistique respective.

### Immigration

Données établies à partir des fichiers des immigrants de Citoyenneté et Immigration Canada (CIC) selon le fichier du 17 août 2015.

### Émigration

Données produites par la Division de la démographie en utilisant les :

- données du programme de Prestations fiscales canadiennes pour enfant (PFCE) de l'Agence du revenu du Canada (ARC). À partir de 2013-2014, on a utilisé les données de 2012-2013;
- données fiscales calculées à partir du fichier T1FF fourni par la Division de la statistique du revenu de Statistique Canada. À partir de 2013-2014, on a utilisé les données de 2012-2013;
- données américaines du « U.S. Department of Homeland Security, Office of Immigration Statistics ». À partir de 2013-2014, on a utilisé les données de 2012-2013;

- données sur le nombre d'émigrants adultes et enfants tirées du fichier T1FF pour la distribution provinciale des adultes. À partir de 2013-2014, on a utilisé les données de 2012-2013.

## Émigration de retour

Données produites par la Division de la démographie en utilisant les :

- données du programme de Prestations fiscales canadiennes pour enfant (PFCE) de l'Agence du revenu du Canada (ARC). À partir de 2013-2014, on a utilisé les données de 2012-2013;
- Enquête nationale auprès des ménages de 2011 – Question sur le lieu de résidence un an auparavant.

## Solde de l'émigration temporaire

Données produites par la Division de la démographie en utilisant les :

- données tirées des fichiers de la Contre-vérification des dossiers du Recensement de 2011;
- Enquête nationale auprès des ménages de 2011 – Question sur le lieu de résidence 5 ans auparavant;
- estimations des émigrants de retour pour la période intercensitaire 2006 à 2011;
- distribution par âge et sexe des émigrants.

## Résidents non permanents

Données produites par la Division de la démographie en utilisant les fichiers du Système de soutien des opérations des bureaux locaux (SSOBL) de CIC sur les détenteurs de permis/autorisations et sur les revendicateurs du statut de réfugié, selon le fichier du 17 août 2015.

## Migration interprovinciale

Données produites par la Division de la démographie en utilisant les :

- données rajustées des enfants migrants du programme PFCE;
- facteurs correspondant au rapport du taux de migration de l'ensemble des enfants au taux de migration des enfants inscrits au programme de la PFCE calculés à partir des données fiscales de 2013-2014;
- facteurs permettant de dériver la migration des adultes et correspondant au rapport entre le taux de migration des adultes à celui des enfants, calculés à partir de la moyenne des données fiscales de 2011-2012, 2012-2013 et 2013-2014.