ÉTUDE DES CRÉDITS 2015-2016

Demande de renseignements particuliers
Deuxième opposition

Étude des crédits 2015-2016
Demande de renseignements particuliers – Deuxième opposition

Ministère de l'Agriculture, des Pêcheries et de l'Alimentation	1
Commission de la protection du territoire agricole du Québec	2
Régie des marchés agricoles et alimentaires du Québec	3
La Financière agricole du Québec	4

**Ministère
de l'Agriculture,
des Pêcheries
et de l'Alimentation**

Québec 

ÉTUDE DES CRÉDITS 2015-2016

Demande de renseignements particuliers
Deuxième opposition

Note :

La Loi sur l'accès aux documents des organismes publics et sur la protection des renseignements personnels oblige un organisme public à protéger les renseignements personnels qu'il détient dans l'exercice de sa mission. Afin de respecter cette obligation, le ministère de l'Agriculture, des Pêcheries et de l'Alimentation a masqué les renseignements personnels concernant les personnes physiques figurant dans certaines réponses listant les bénéficiaires d'aide financière.

Demande de renseignements particuliers
Deuxième opposition

Question numéro RP2-01

Pour chacun des organismes, agences, ou autres relevant du ministère pour chacune des années financières 2013-2014 et 2014-2015, indiquer :

- a) la liste des employés et des membres du conseil d'administration, en indiquant le poste qu'ils occupent et leur rémunération;
- b) la liste des personnes qui ont été nommées ou qui ont vu leur mandat renouvelé en indiquant : leur nom, leur titre, la date du début et de la fin de leur mandat, leur rémunération et leur CV;
- c) leur frais de déplacement, de repas, de voyage et de représentation.

RÉPONSE :

Cette réponse sera donnée par la FADQ, la RMAAQ et la CPTAQ.

Demande de renseignements particuliers
Deuxième opposition

Question numéro RP2-02

Liste de toutes les formations, conférences, ateliers, journées d'activités, sommets, congrès ou autres activités auxquelles ont participé les employés du ministère et des organismes qui en relèvent au cours de chacune des années financières 2013-2014 et 2014-2015. Indiquer :

- a) le lieu;
- b) le coût;
- c) la ou les dates de participation;
- d) le nombre de participants;
- e) le nom de la personne ou de l'organisme ayant offert l'activité;
- f) le nom de la formation ou de l'activité.

RÉPONSE :

Nom du Fournisseur	Titre de l'activité	Nombre de participants	Coût
AARQ	Congrès de l'AARQ	1	395,00 \$
Académie de Trans-Formation du Québec	Analyse logique et raisonnement déductif	1	345,00 \$
ACCENT FORMATION INC.	Méthode de révision et de correction de texte	1	53,00 \$
ACFAS	Congrès ACFAS	1	0,00 \$
ACGRH	Grand événement RH 2014	7	1 200,00 \$
	Habiletés politiques dans les organisations	1	0,00 \$
ACIA - MAPAQ	Initiation à l'étiquetage des aliments	1	0,00 \$
	Réglementation sur les allergènes alimentaire	1	0,00 \$
	Wet lab : Une étude de cas clinique associée à la pratique dans le cadre de la formation continue.	27	947,19 \$
ACTI.COM INC.	Formation rédaction stratégique	15	2 000,00 \$
	Rédaction persuasive	1	750,45 \$
AFI	Access 2007-2010-2013 Module 1 base	1	287,44 \$
	Gérer son temps et ses priorités	1	454,15 \$
	SharePoint Support Utilisateur	1	830,00 \$
	Solutions Principales SharePoint server 2010-2013	1	2 375,00 \$
Agilent	Breaking Bad Chromatography Habits	3	0,00 \$
Agriculture et agroalimentaire Canada	Journée pâturage AAC	3	427,30 \$
AGRI-VISION	Agri-Vision	1	95,00 \$
	Agri-vision - Bassins versants	4	411,00 \$
	Colloque en gestion	2	60,00 \$
Alliance coopérative internationale	Sommet international des coopératives	1	1 034,78 \$
Ambulance Saint-Jean	Premiers soins	1	128,60 \$
	Secourisme en milieu de travail	1	100,00 \$
APSSAP	Formation de comité santé et sécurité	1	0,00 \$
	Formation du comité régional santé et sécurité	1	0,00 \$
	Initiation nouveaux membres santé et sécurité	4	10,20 \$
	Inspection des lieux et enquête d'accidents	2	0,00 \$
	Nouveaux membres du CSS	1	35,00 \$
Aqinac	Rendez-vous laitier 2015	1	251,00 \$
Association québécoise de pédagogie collégiale (AQPC)	Colloque AQPC Laval	10	5 662,00 \$
AQUINAC	Journée Porc-Volaille	1	116,00 \$
	Rendez-vous AQUINAC	1	116,00 \$
ASIRQ	CQSI	3	380,00 \$
	Rôle vérificateur général du Québec	3	0,00 \$
	Sécurité de l'information et l'enquête policière	3	0,00 \$

Nom du Fournisseur	Titre de l'activité	Nombre de participants	Coût
Association Forestière des Cantons de l'Est	Les peupliers au service du territoire agricole	5	1 482,04 \$
ASSOCIATION QUEBECOISE DE L'INDUSTRIE DE LA PECHE	Congrès de l'AQIP 2015	5	330,00 \$
Association des vétérinaires en industrie animale du Québec (AVIA)	Aga de L'AVIA	1	20,00 \$
	Euthanasie avec percuteurs porcs et volailles	1	44,72 \$
	Wet lab porc; Une étude de cas clinique associée à la pratique dans le cadre de la formation continue.	1	41,71 \$
	Wet lab volaille : Une étude de cas clinique associée à la pratique dans le cadre de la formation continue.	1	0,00 \$
CARRA	Préparation à la retraite	8	2 409,58 \$
CDI formation aux entreprises	Adobe Acrobat formulaires	1	275,00 \$
	Nouveautés PowerPoint 2010	1	105,25 \$
CDPQ	Journée porcine	2	49,80 \$
	L'innovation et la recherche en production porcine	1	189,20 \$
CEGA	Bonne pratique en financement & gestion agricole	12	6 469,69 \$
CÉGEP DE SAINTE-FOY	Coordination provinciale en éducation physique : Enseignant de l'ITA	1	14,30 \$
	Journée des répondants des SAIDE	1	116,96 \$
CEGEP DE SAINT-HYACINTHE	Photoshop (intermédiaire)	1	150,00 \$
Cegep de Victoriaville	Colloque Bio pour tous	2	314,00 \$
CEGEP MARIE-VICTORIN	Préparation à la retraite	12	4 098,00 \$
Centre ACER inc.	Efficacité des évaporateurs et coûts d'opération	1	455,95 \$
CENTRE DES SERVICES PARTAGÉS	Planification finances personnelles pré-retraite	1	65,00 \$
CEPOQ-Centre d'expertise en production ovine	Atelier provincial sur les ovins	1	121,80 \$
CETAB	Colloque Bio pour tous	1	75,00 \$
	Formation engrais vert biologique	2	121,55 \$
	Journée conférence pomiculture biologique	3	502,00 \$
	Production Maraichère planche permanentes	1	64,10 \$
CHAMBRE DE COMMERCE DE MTL.	Horizon 2020, innovation majeur	1	105,00 \$
CIBIM	Coût de revient et prise décision stratégique	1	120,00 \$
	Marketing alimentaire	1	125,00 \$
CLD JARDINS-DE-NAPIERVILLE	Journée horticole bleuet en corymbe et cultures	4	923,49 \$
CLDC	Gestion des dossiers d'assurance traitement	2	0,00 \$
Club Bio-Action	Journée démonstration ; ferme grande culture bio	1	156,36 \$
Club Durasol	Ventilation et entreposage des grains	1	156,00 \$
CONSEIL DES RELATIONS INTERNATIONALES	Présentation des priorités de la Politique Internationale du Québec	1	91,00 \$
CONSEIL DU TRESOR	Formation loi contrats organismes publics	1	0,00 \$
	Forum des secrétaires des comités de sélection	1	0,00 \$
CONSEIL QUEBECOIS DE L'HORTICULTURE	Semaine horticole - Journée salubrité/traçabilité	2	315,65 \$
COSE INC.	Améliorer les façons de faire	1	262,26 \$
CRAAQ	Colloque fertilisation, agriculture et agrométéro	14	2 614,78 \$
	Colloque de Gestion	21	4 900,94 \$
	Colloque Pomme de terre 2014	12	2 687,95 \$
	Colloque sur les grains innovagrains	12	1 129,26 \$
	Colloque sur l'établissement et retrait en agriculture	5	988,16 \$
	Congrès bœuf	15	2 042,13 \$
	Cours de secouriste en milieu de travail	1	137,00 \$

Nom du Fournisseur	Titre de l'activité	Nombre de participants	Coût
	Innovagrains	1	191,00 \$
	Journée info scientifique innovagrains	1	150,00 \$
	Journée agroalimentaire sur les circuits courts	4	335,22 \$
	Journée Champêtre en apiculture 2014	1	149,74 \$
	Journée de la phytoprotection	5	1 947,12 \$
	Journée d'information scientifique	10	719,96 \$
	Journée d'information scientifique bovine laitière	2	593,90 \$
	Les perspectives 2014	2	940,00 \$
	Les perspectives agroalimentaires 2014	43	11 322,95 \$
	Outils intégrés l'agriculture d'aujourd'hui demain	1	110,00 \$
	Perspectives gérer la variabilité sols et cultures	1	80,00 \$
	Plantes fourragères au Lac St-Jean	3	3 428,43 \$
	Symposium bovins laitiers	15	2 568,87 \$
	Symposium vigne et vin	1	238,00 \$
	Tournée de plantes fourragères	3	678,83 \$
	Vendre la gestion	1	0,00 \$
	Webdiffusion établissement et retrait en agri.	2	161,50 \$
	Webdiffusion- Saisir les opportunités	1	100,00 \$
	Webinaire-dégât de gel et taille dans la vigne	3	45,00 \$
CRIBIQ	Bio-inoculant et bio-pesticide	1	445,00 \$
CSPQ	Forum de la fonction publique de l'Estrie	9	397,22 \$
	Portail SAGIR 2 - LES 04	1	0,00 \$
	Programme formation en ligne SGR2	2	0,00 \$
CSST	Forum santé et sécurité du travail	3	785,00 \$
ÉCOLE NATIONALE D'ADMINISTRATION PUBLIQUE	Exercer un leadership collaboratif	1	514,30 \$
	Maîtrise en administration des affaires publiques	1	600,00 \$
Emploi Québec	Colloque des ingénieurs agricoles	2	1 400,00 \$
	Congrès agriculture familiale passé ou avenir	1	400,00 \$
	Congrès AQSSS	1	270,00 \$
	Congrès SPPQ	2	530,00 \$
	Géo congrès	1	133,00 \$
	Journée d'information, ennemis culture arbre Noël	1	45,00 \$
	Microprogramme en développement économique	1	317,32 \$
	Rendez-vous avicole	4	850,12 \$
ENAP	Programme gouvernemental d'apprentissage du gestionnaire-leader de la fonction publique québécoise - N1	1	1585,45 \$
	Devenir gestionnaire, est-ce pour moi?	1	515,00 \$
	Éthique et management public	1	365,22 \$
	Fondement du leadership transformationnel	1	446,98 \$
	Programme d'apprentissage - Chefs d'équipe	1	3 400,00 \$
ESRI CANADA LIMITED	Conférence des utilisateurs ESRI	2	786,75 \$
	Intégration, utilisation données Lidar dans ArcGIS	2	1 133,48 \$
Fédération des apiculteurs du Québec	Vers une apiculture en santé!	1	166,30 \$
Fédération des producteurs acéricoles du Québec	Forum valorisation produits de l'érable	1	241,52 \$
Fédération équestre du Québec	Colloque de la FEQ	2	397,14 \$
FIHOQ	Colloque développement de marché	2	551,27 \$
	Expo - FIHOQ	11	377,30 \$
	Forum environnement FIHOQ sur l'eau	3	905,23 \$
FINANCIÈRE AGRICOLE	Journée d'information Producteurs-transformateurs	2	80,00 \$
FMV - ACIA	Gestion des risques biologiques et chimiques en laboratoire	1	0,00 \$
	Zoonose	1	86,00 \$
FORMATION EN LIGNE	Formation Webinaire sur la LGCE	1	0,00 \$
FORMATION	Secourisme en milieu de travail	3	394,80 \$

Nom du Fournisseur	Titre de l'activité	Nombre de participants	Coût
PRÉVENTION SECOURS INC.			
Gouvernement du Québec	Formation devenir gestionnaire	1	0,00 \$
GP-Québec	Gestion de projet GP. 200	1	2 580,00 \$
	Le gestionnaire de projet public, d'aujourd'hui à demain	1	287,44 \$
GRAEP	Évaluation de l'efficacité des programmes	5	60,00 \$
HAUTES ÉTUDES COMMERCIALES	Webinaire : Négociez au quotidien	1	97,73 \$
I.T.A Service de la formation continue	Clinique de taille des pommiers en haute densité	1	118,25 \$
	Les toits végétalisés au Québec	4	500,00 \$
	Procédé Artisanat de mise en conserve	1	0,00 \$
I.T.A. ST-HYACINTHE	Appliquer notions statistiques exemple : Ferme	4	655,82 \$
	Contrôle des procédés à risque en transformation	1	40,00 \$
	Initiation à la fabrication artisanale	1	667,74 \$
	Salon International de l'Alimentation	7	1 824,63 \$
IAPQ	Utilisation et partage élaboration politiques	1	166,72 \$
IC FORMATION	Exercer le rôle-conseil 1	3	2 588,01 \$
INITIA	Microbiologie prédictive	2	110,00 \$
	Microbiologie prévisionnelle	1	935,00 \$
	Qualité des protéines	1	0,00 \$
INSPQ	Épidémiologie & surveillance maladies infectieuses	3	375,00 \$
Institut national de santé publique	18e journée annuelle de santé publique	1	264,45 \$
	Symposium de l'INSPQ	4	1 111,13 \$
IRDA	Agriculture et qualité de l'eau	7	529,93 \$
	Formation irrigation	1	55,00 \$
	Journée recherche innovation technologique	1	318,62 \$
	Symposium évolution normes bien-être animal	5	669,70 \$
MAPAQ	A1A- Notion de risque	6	0,00 \$
	A1B - Risques microbiologiques	6	0,00 \$
	A1d - Ligne directrice CUSSA	5	0,00 \$
	A1E - Méthode IBR	6	0,00 \$
	A2C - BAK et agenda interactif	6	0,00 \$
	A2D - Hermès	12	845,43 \$
	A2D - Hermès en ligne	2	0,00 \$
	A3B - Risques Supérieurs (Capsule)	43	0,00 \$
	A3B - Risques Supérieurs (Étude de cas)	40	0,00 \$
	A3B -Risques supérieurs (classe virtuelle)	13	0,00 \$
	A3E - Loi P-29 et ses règlements	7	0,00 \$
	Atelier agroalimentaire sur la taille des plants de camerise	1	13,70 \$
	Agrivision transformation alimentaire	1	207,50 \$
	Formation sur l'aiguillage sécuritaire de couteaux	8	265,58 \$
	Antibiosurveillance	1	14,30 \$
	Auto-apprentissage SGR2	1	0,00 \$
	Bien-être animal	50	3 561,02 \$
	Caravane de la santé des sols	7	821,95 \$
	Colloque Bœuf	2	60,00 \$
	Colloque MI et ITSS	2	155,23 \$
	Danger imminent	2	0,00 \$
	Devenir Gestionnaire	1	0,00 \$
	Étanchéifier un tunnel contre chrysomèle	1	224,50 \$
	Fermes Laitières	12	2 288,93 \$
	Fiches Cussa	112	0,00 \$
	Formation bovine pour intervenant	13	3 468,47 \$
	Formation de gouvernance des administrateurs	12	170,50 \$
	Formation des responsables administratifs	1	814,27 \$
	Formation en ligne SGR2	1	0,00 \$
	Formation Prime-vert 2013-2018 répondants	1	1 276,82 \$
	Formation production bovine	1	520,50 \$
	Formation sur le RPEP destinée aux	1	145,00 \$

Nom du Fournisseur	Titre de l'activité	Nombre de participants	Coût
	agronomes		
	Atelier sur la gestion du stress pour les inspecteurs	104	1 772,89 \$
	Information apicole	21	4 049,08 \$
	Inspection citerne de lait	3	0,00 \$
	Journée agroalimentaire sur les circuits courts	1	430,78 \$
	Journée Horticole - Thèmes commercialisation	1	103,20 \$
	Journée horticole de St-Rémi	25	8 407,31 \$
	Journée INPACQ horticole	1	140,00 \$
	Les bandes fleuries pour attirer ennemis naturels	2	237,43 \$
	Toxi-infections alimentaires, qualité et inspection des aliments ligne 1-800.	6	205,39 \$
	Nouvelle approche de surveillance maladie infect.	1	0,00 \$
	Perfectionnement des conseillers en profils de sol	1	129,60 \$
	Préparation à la retraite	1	255,50 \$
	Examen panier gestion	1	635,00 \$
	Présentation du logiciel de rotation des cultures	1	0,00 \$
	Présentation en éthique et déontologie	4	0,00 \$
	Procédés à risque - Semi-conserves	28	0,00 \$
	Programme développement compétences de gestion	4	1 000,00 \$
	Réciprocité et accords commerciaux en négociation	10	0,00 \$
	Rédaction stratégique	1	16,75 \$
	Risque biologique et santé au travail de l'Inspecteur	1	14,30 \$
	Séminaire des employés du SMPA	10	0,00 \$
	Transporteurs laitiers	22	0,00 \$
MAPAQ - DRH	Atelier sur la gestion du DGIV	4	0,00 \$
	Développement des compétences de gestion	13	679,27 \$
	Formation gestion des contributions	6	0,00 \$
	Formation gestion du temps et des priorités	2	0,00 \$
	Formation sens collaboration - Hermann	4	0,00 \$
	Préparation et animation atelier gestion stress	1	0,00 \$
	Programme de développement en gestion	9	1 225,00 \$
	SAGIR 2	10	253,85 \$
	Session sensibilisation gestion conflits civilité	2	0,00 \$
MAPAQ - DRI	Migration Windows 8.1 et Office 2010	20	0,00 \$
MAPAQ - Montérégie Ouest	Agri-Vision - Journée provinciale sur l'ail	1	150,00 \$
MAPAQ ET UPA	Formation sur l'aménagement	1	39,35 \$
METTLER - TOLEDO	Bonnes pratiques de pipetage de laboratoire	12	0,00 \$
MOUVEMENT QUEBECOIS DE LA QUALITE	Ceinture verte lean six sigma	1	0,00 \$
	Dîner conférence et atelier de formation	2	344,92 \$
MULTI-HEXA	Transition office 2010	13	1 199,25 \$
	Transition Word 2010	1	87,00 \$
NOVALAIT	Forum technologique Novalait	1	210,00 \$
OAQ	Activité de l'OAQ	1	134,40 \$
	Conférences sur la ruralité	1	15,00 \$
	Congrès OAQ	2	494,50 \$
	Congrès OAQ - agronomie science de la collectivité	5	1 153,83 \$
	Formation OGM	2	23,32 \$
	RPEP	5	344,76 \$
ORACLE	Formation-conférence Nouveautés Oracle 12c	2	678,32 \$
ORDRE COMPTABLE EN MANAGEMENT ACCRÉDITÉS	Formation sur la collaboration entre collègue	1	131,13 \$
ORDRE DES AGRONOMES	Formation OAQ sur le RPEP	2	513,90 \$
	Formation pilote «Intervention-conseil phyto»	1	0,00 \$

Nom du Fournisseur	Titre de l'activité	Nombre de participants	Coût
	Rendez-vous végétal	1	116,00 \$
	Revégétalisation des haldes à résidus miniers	1	69,45 \$
ORDRE DES MEDECINS VETERINAIRES QUEBEC	Congrès - Programme professionnel	2	0,00 \$
	Congrès annuel de l'ordre des vétérinaires	3	700,75 \$
	Tronc spécifique en santé publique	32	920,00 \$
Performa - Université de Sherbrooke	PED-875 Diplôme 2e cycle enseignement collégial	2	454,62 \$
	TIC 811 Mise en ligne d'activité d'apprentissage	2	635,84 \$
Formations-Qualitemps	Formation : Gestion du temps des priorités et des activités.	13	2745,46 \$
Réseau Agri-conseil	Collaboration interprofessionnelle : L'expertise de Développement bioalimentaire.	1	32,15 \$
	Journée conférence; Innovation et progrès en agroalimentaire au centre-du-Québec - Ovins	2	80,00 \$
	Optimisation des productions passe par engrais ver	1	105,00 \$
RÉSEAU DOF	Le pouvoir de la crédibilité et travail d'équipe	1	0,00 \$
RRSPT	Conférence sur la Politique cadre de gestion des ressources humaines.	2	0,00 \$
	Cadre juridique et rôle du répondant ministériel en harcèlement psychologique	1	0,00 \$
	climat de travail harcèlement obligation civilité	1	395,00 \$
	Élaboration, mise en œuvre du programme prévention	1	315,00 \$
	gestion dossiers accidents de travail	1	225,00 \$
	Gestion stratégique des lésions professionnelles	2	650,00 \$
	Jugements marquants de la commission des lésions	3	60,00 \$
	Norme canadienne santé psychologique au travail	1	0,00 \$
	Régime de tarification de la CSST	3	0,00 \$
Ser.trans.organisationnelle de l'implantation et de la formation	Assiduité	1	0,00 \$
	Élaboration rapports RH et OTL Transition L2	1	9,00 \$
	Gestion cloisonnement additionnel données (SAGIR)	1	0,00 \$
	Liste de rappel (SAGIR-L2)	4	49,34 \$
	Mode Date Track (SAGIR-L2)	1	9,59 \$
	Utilisation Web ADI (SAGIR-L2)	1	0,00 \$
	Volet responsable d'assiduité (SAGIR-L2)	7	48,53 \$
Société des parcs d'engraissement du Québec	Colloque SPEQ 2014	2	271,55 \$
Société québécoise d'évaluation de programme	Formation pour l'utilisation du logiciel	1	250,00 \$
SOFIE	Formation : La gestion du changement et le développement des compétences professionnelles	1	100,00 \$
TECHNOLOGIA FORMATION	Adobe Acrobat conception de formulaire interactif	1	730,82 \$
	Atelier réflexion cheminement de carrière	1	845,00 \$
TELUQ	ADM2007 - Introduction au marketing	1	435,34 \$
	De la rive au talus, stabilisation des sols	1	841,35 \$
	gestion de convention collective	1	428,85 \$
	Mathématique appliquées à la gestion	1	343,72 \$
	Sociologie du travail	1	318,72 \$
Union des producteurs agricoles	Dialogue continental sur l'agriculture familiale	1	0,00 \$
UNIVERSITÉ DE GUELPH	Conférence vétérinaire médico-légale	13	1 416,25 \$
Université de Montréal	Accord économique et commercial global et défis	1	0,00 \$
	Communication, leadership et transdiscipline	1	0,00 \$
	Gestion de projet : Concepts et techniques	1	949,60 \$

Nom du Fournisseur	Titre de l'activité	Nombre de participants	Coût
	de base		
	Sécurité alimentaire: enjeux et défis	1	0,00 \$
	SPV6516 - 6515	1	323,25 \$
UNIVERSITE DE SHERBROOKE	2 PED 859 Stratégie d'enseignement	1	188,64 \$
	Corruption, conflits d'intérêts, copinage : éthique	1	759,54 \$
	Cours PED 906 Cartes conceptuelles en enseignement	1	317,59 \$
	cours performa	3	1 105,08 \$
	DID868 Rapports aux savoirs & continus à enseigner	2	515,94 \$
	Diplôme enseignement (D.E) EVA 801	4	827,68 \$
	Enseigner aux collégial	1	182,20 \$
	Gestion de classe 5 et 6 mars	3	282,96 \$
	Intervention et relation d'aide pédagogique	1	22,30 \$
	PERFORMA à Québec	1	170,00 \$
	Performa Certificat de 2e cycle	1	222,30 \$
	TIC 801-Principes et pratique d'encadrement	1	260,00 \$
UNIVERSITE DU QUEBEC	Innovations organisationnelles	1	0,00 \$
UNIVERSITE DU QUEBEC A CHICOUTIMI	Planification et dotation RH	1	418,00 \$
UNIVERSITÉ DU QUÉBEC À MONTRÉAL	Cours : Maîtrise en administration des affaires	2	0,00 \$
UNIVERSITE LAVAL	1ere édition école internationale sécurité alimentaire.	1	800,00 \$
	Aménagements alternatifs en production bovine	7	1 436,37 \$
	Ceinture jaune : Lean management	1	855,00 \$
	Certificat : Planification stratégique et gestion de projet	1	380,99 \$
	Certificat sur mesure en gestion de projet	1	415,77 \$
	Colloque en agroforesterie de l'université Laval	2	41,50 \$
	Conception suivi des aménagements alternatifs	10	2 068,14 \$
	Congrès des relations industrielles	2	250,00 \$
	Cours d'Acériculture	1	366,03 \$
	Design des interfaces en affaires électroniques	1	344,38 \$
	Fiscalité 1 et Comptabilité intermédiaire 1	1	952,71 \$
	Formation en agronomie	1	2 000,00 \$
	Formation en santé et sécurité du travail	1	608,14 \$
	Formation enclos d'hivernement	1	561,25 \$
	Innovation technologique, de l'idée au marché	1	300,00 \$
	Législation de l'agroalimentaire	1	331,82 \$
	Microprogramme en agriculture biologique	2	1 331,28 \$
	Microprogramme de vérification interne	1	331,32 \$
	Opérations et logistiques	1	622,78 \$
	Planification de projet 2	1	417,77 \$
	Preuve et méthodologie: enquête administrative et pénale	1	870,90 \$
	Rédaction efficace en matière d'enquête	1	515,85 \$
	Secteur laitier face à la mondialisation, volatilité	3	0,00 \$
	Séminaire en production animale	1	138,80 \$
	Séminaire mobiliser les équipes de travail	1	448,87 \$
	Technique d'entrevue: enquête administrative et pénale	1	655,60 \$
VALACTA	La reproduction chez la vache	7	1 970,90 \$
Versalys Formation	ACCESS 2010 intermédiaire	1	343,78 \$

Demande de renseignements particuliers
Deuxième opposition

Question numéro RP2-03

Sommes dépensées en 2013-2014 et 2014-2015 (et prévisions pour 2015-2016) par le ministère et chacun de ses organismes pour l'informatique et les technologies de l'information. Ventiler selon la catégorie de dépenses, soit s'il s'agit d'achat de logiciels ou de licences, de matériel ou de services professionnels (interne, externe ou du CSPQ).

RÉPONSE :

Veuillez référer à la réponse de la question RP1-01.

Demande de renseignements particuliers
Deuxième opposition

Question numéro RP2-04

Liste de tous les comités interministériels ou impliquant d'autres partenaires auxquels a participé le ministère en 2013-2014 et 2014-2015, en indiquant pour chacun :

- a) son mandat;
- b) la liste des membres;
- c) le budget dépensé;
- d) le montant ventilé pour les frais de déplacement, de repas ou autres;
- e) les résultats atteints.

RÉPONSE :

Voir annexe.

ANNEXE

LISTE DE TOUS LES COMITÉS INTERMINISTÉRIELS OU IMPLIQUANT D’AUTRES PARTENAIRES
AUXQUELS LE MINISTÈRE DE L’AGRICULTURE, DES PÊCHERIES ET DE L’ALIMENTATION A PARTICIPÉ

<i>Nom du Comité</i>	<i>Mandat</i>	<i>Membres / ministères / organismes</i>	<i>Budget de dépense</i>	<i>Résultats</i>
AgriCarrières (Comité sectoriel de main-d’œuvre de la production agricole)	<ul style="list-style-type: none"> - Analyser, développer et diffuser un ensemble d'informations, de connaissances, de solutions ou de dispositifs en gestion des ressources humaines permettant d'accroître la performance globale du secteur agricole au Québec. - Développer des pistes et des moyens d'intervention pour répondre aux problématiques identifiées. - Contribuer au développement de la formation continue. - Informer les entreprises, les travailleuses et les travailleurs du secteur des résultats de ses travaux. 	<u>Membres du conseil d'administration</u> <ul style="list-style-type: none"> - Union des producteurs agricoles - Fédérations régionales de l'UPA - Fédérations spécialisées de l'UPA - Syndicats spécialisés - Groupes spécialisés <u>Partenaires gouvernementaux membres du conseil d'administration</u> <ul style="list-style-type: none"> a) Personnes ressources <ul style="list-style-type: none"> - Ministère de l'Éducation, de l'Enseignement supérieur et de la Recherche - Ministère de l'Agriculture, des Pêcheries et de l'Alimentation b) Observateur <ul style="list-style-type: none"> - Commission des partenaires du marché du travail 	450 000 \$ de la Commission des partenaires du marché du travail.	<ul style="list-style-type: none"> - Collaboration, concertation et réalisation d'activités de promotion des carrières et de l'emploi en agroalimentaire. - Appui à la formation continue. - Réalisation d'études sur l'emploi et les ressources humaines en production agricole.
Comité sectoriel de main-d’œuvre en transformation alimentaire	<ul style="list-style-type: none"> - Analyser les besoins en matière de main-d’œuvre et d'emploi, de gestion des ressources humaines et d'organisation du travail en transformation alimentaire. - Développer des pistes et des moyens d'intervention pour répondre aux problématiques identifiées. - Contribuer au développement de la formation continue. - Informer les entreprises, les travailleuses et les travailleurs du secteur des résultats de ses travaux. 	<ul style="list-style-type: none"> - Travailleurs unis de l'alimentation et du commerce, local 503 et section locale 1991-P - Fédération du commerce inc. (CSN) - Centrale des syndicats démocratiques (CSD) - Conseil de la transformation agroalimentaire et des produits de consommation (CTAC) - Spécialités Lassonde inc. - Olymel - Bonduelle-Amérique du Nord - Barry Callebaut Canada - Danone Canada - Saputo Produits laitiers Canada - Groupe Brasco (SPB Solutions/Farinart/Transport SSTB) - La Compagnie Allan – Candy - Déli-Porc inc - Association québécoise des industries de nutrition animale et céréalière <u>Partenaires gouvernementaux et de l'éducation:</u> <ul style="list-style-type: none"> - Commission des partenaires du marché du travail - Ministère de l'Agriculture, des Pêcheries et de l'Alimentation - Faculté des sciences de l'agriculture et de l'alimentation de l'Université Laval 	430 000 \$ de la Commission des partenaires du marché du travail	<ul style="list-style-type: none"> - Collaboration et concertation des membres.

<i>Nom du Comité</i>	<i>Mandat</i>	<i>Membres / ministères / organismes</i>	<i>Budget de dépense</i>	<i>Résultats</i>
Comité interministériel permanent sur la protection des travailleurs étrangers temporaires peu spécialisés	<ul style="list-style-type: none">- Favoriser l'échange d'information et la concertation entre les intervenants en vue d'accroître l'efficacité de l'action gouvernementale en matière de protection des travailleurs étrangers temporaires peu spécialisés- Identifier les problématiques, en assurer l'analyse et proposer des solutions à mettre en œuvre- Formuler des recommandations aux autorités gouvernementales, le cas échéant.	<ul style="list-style-type: none">- Ministère de l'Agriculture, des Pêcheries et de l'Alimentation- Ministère de l'Immigration, de la Diversité et de l'Inclusion- Ministère des Relations internationales et de la Francophonie- Ministère du Travail, de l'Emploi et de la Solidarité sociale- Commission de la santé et de la sécurité du travail- Commission des droits de la personne et des droits de la jeunesse- Commission des normes du travail	Information non disponible	<ul style="list-style-type: none">- Collaboration et concertation des membres.- Bilan 2013-2014 et poursuite des travaux.
Comité sectoriel de main-d'œuvre du commerce de l'alimentation	<ul style="list-style-type: none">- Analyser les besoins en matière de main-d'œuvre et d'emploi, de gestion des ressources humaines et d'organisation du travail du commerce de l'alimentation.- Développer des pistes et des moyens d'intervention pour répondre aux problématiques identifiées.- Contribuer au développement de la formation continue.- Informer les entreprises, les travailleuses et les travailleurs du secteur des résultats de ses travaux.	<ul style="list-style-type: none">- Métro- Sobeys Québec- Provigo- Jean-Pierre Beaudry et Fils- Dépanneurs Forget- Conseil canadien du commerce de détail- Association des détaillants en alimentation du Québec- Propriétaires (3) représentant les trois bannières- Travailleurs unis de l'alimentation et du commerce, local 501- Centrale des syndicats démocratiques- Fédération du commerce (CSN)- Centre de formation de l'alimentation et du commerce du Québec (TUAC, local 500) <p><u>Partenaires gouvernementaux :</u></p> <ul style="list-style-type: none">- Ministère de l'Agriculture, des Pêcheries et de l'Alimentation- Commission des partenaires du marché du travail	470 000 \$ de la Commission des partenaires du marché du travail	<ul style="list-style-type: none">- Collaboration et concertation des membres.
Horticompétences (Comité sectoriel de main-d'œuvre en horticulture ornementale-commercialisation et services)	<ul style="list-style-type: none">- Analyser les besoins en matière de main-d'œuvre et d'emploi, de gestion des ressources humaines et d'organisation du travail du commerce de l'alimentation.- Développer des pistes et des moyens d'intervention pour répondre aux problématiques identifiées.- Contribuer au développement de la formation continue.- Informer les entreprises, les travailleuses et les travailleurs du secteur des résultats de ses travaux.	<ul style="list-style-type: none">- Fédération interdisciplinaire de l'horticulture ornementale du Québec- Irrigation Éclairage MS- Nutrite- Association des architectes paysagistes du Québec- Pépinière Villeneuve- Club de Golf Alpin- Arrosage Simoneau- Fraternité Provinciale des Ouvriers en Électricité (FPOE) local 1676 <p><u>Partenaires gouvernementaux :</u></p> <ul style="list-style-type: none">- Ministère de l'Agriculture, des Pêcheries et de l'Alimentation- Commission des partenaires du marché du travail- Ministère de l'Éducation, de l'Enseignement supérieur et de la Recherche	375 000 \$ de la Commission des partenaires du marché du travail	<ul style="list-style-type: none">- Collaboration et concertation des membres.

<i>Nom du Comité</i>	<i>Mandat</i>	<i>Membres / ministères / organismes</i>	<i>Budget de dépense</i>	<i>Résultats</i>
Comité interministériel de suivi des actions et réalités masculines	<ul style="list-style-type: none"> - Assurer le suivi des données relatives aux caractéristiques de la population masculine en lien avec les actions et les réseaux des ministères concernés. - Susciter le développement de nouvelles actions en fonction des besoins identifiés. - Établir et soutenir les mécanismes de collaboration tant au sein qu'entre les différents ministères. - Réaliser, s'il y a lieu, des activités ponctuelles de sensibilisation ou de formation. 	<ul style="list-style-type: none"> - Ministère de l'Agriculture, des Pêcheries et de l'Alimentation - Ministère de la Santé et des Services sociaux - Ministère de la Justice - Ministère de l'Éducation, de l'Enseignement supérieur et de la Recherche - Ministère des Affaires municipales et de l'Occupation du territoire - Secrétariat à la condition féminine - Ministère de la Famille - Ministère de la Sécurité publique - Ministère de l'Immigration, de la Diversité et de l'Inclusion - Ministère du Travail, de l'Emploi et de la Solidarité sociale - Ministère du Conseil exécutif - Ministère de la Culture et des Communications 	Information non disponible	<p>Toujours actif mais pas de rencontres en 2014-2015.</p> <p>Aucune orientation du Ministre pour la suite des travaux.</p>
Comité de liaison pour la relève agricole	<ul style="list-style-type: none"> – Établir des priorités de travail et définir des moyens d'intervention à mettre en œuvre en fonction des besoins de la relève agricole – Promouvoir des interventions concertées au bénéfice des jeunes entrepreneurs agricoles tout au long de leur démarche d'établissement, qui prennent en compte les nouvelles réalités et les nouveaux besoins de la clientèle – Agir comme lieu de convergence des travaux et des réflexions visant la relève agricole. 	<ul style="list-style-type: none"> - Union des producteurs agricoles - Fédération de la relève agricole du Québec - Ministère de l'Agriculture, des Pêcheries et de l'Alimentation - La Financière agricole - Secrétariat à la jeunesse 	0 \$	- Collaboration et concertation des membres.
Réseau des répondants en éthique	Mis en place en 2002 par le Secrétariat du Conseil du trésor, le Réseau des répondants en éthique de la fonction publique québécoise vise à soutenir l'action des personnes intervenant en éthique dans leur ministère ou organisme respectif.	Guylaine Lebel, répondante ministérielle en éthique	Aucun	<p>Le Réseau est le moyen privilégié par le gouvernement pour développer une compréhension et une vision communes de l'éthique, en favoriser son déploiement dans l'administration publique et y maintenir une culture empreinte d'éthique.</p> <p>En continu</p>
Comité de travail permanent – Réseau des responsables de l'accès aux documents et de la protection des renseignements personnels	Préparer les rencontres du réseau des responsables de l'accès aux documents et de la protection des renseignements personnels	Geneviève Masse, responsable de l'application de la loi sur l'accès	Aucun	<p>Les rencontres des responsables ont pour principal objectif de fournir des réponses et soutenir les responsables en regard des questions portant sur l'application de la loi sur l'accès</p> <p>En continu</p>

<i>Nom du Comité</i>	<i>Mandat</i>	<i>Membres / ministères / organismes</i>	<i>Budget de dépense</i>	<i>Résultats</i>
Table des secrétaires généraux des ministères	Permettre à ses membres de partager et d’avoir accès à de l’information dans le but de contribuer au bon fonctionnement administratif du gouvernement	Geneviève Masse, secrétaire générale	Aucun	Les rencontres ont pour but d’assurer l’échange d’information pour une plus grande efficacité des interventions gouvernementales
Table des responsables organisationnels de la sécurité de l’information (ROSI)	La Table des ROSI exerce un rôle conseil, auprès du DPI, pour ce qui est de la définition, de la mise en œuvre et du suivi de l’application des politiques, des directives et des orientations gouvernementales de sécurité de l’information.	Michel Lambert, responsable organisationnel de la sécurité de l’information (ROSI)	Aucun	En continu
Comité de travail (Ad-Hoc) pour l’élaboration du profil de compétences de conseiller en sécurité de l’information	Ce comité avait pour mandat de soutenir conseillères en gestion des ressources humaines (CGRH) à la direction du développement des personnes et des organisations du Secrétariat du Conseil du trésor (SCT) pour l’élaboration du profil de compétences de conseiller en sécurité de l’information.	Michel Lambert, responsable organisationnel de la sécurité de l’information (ROSI)	Aucun	Rapport complété en juin 2015
Groupe des responsables en analyse et évaluation de programme (GRAEP)	<p>Contribuer au développement de la fonction d'évaluation de programme au gouvernement du Québec en :</p> <ul style="list-style-type: none"> - Maintenant un réseau de partage des expertises et des expériences en évaluation de programme entre les ministères et organismes. - Jouant un rôle conseil auprès des organismes centraux. - Organisant des forums d'échange. - Soutenir les dirigeants des ministères et organismes du gouvernement du Québec dans l'implantation des fonctions de suivi de gestion et d'évaluation de programme. 	Simon Côté, directeur de l’évaluation de programmes et de la vérification interne	200 \$ pour le fonctionnement	<p>Participation à la mise en place de l'outil québécois d'évaluation et du glossaire en mesure de performance et en évaluation.</p> <p>Organisation de 2 à 3 formations gratuites par année portant sur la méthodologie en évaluation.</p> <p>En continu</p>

<i>Nom du Comité</i>	<i>Mandat</i>	<i>Membres / ministères / organismes</i>	<i>Budget de dépense</i>	<i>Résultats</i>
Forum des responsables en vérification interne (FRVI)	Favoriser une gestion efficace dans les ministères et les organismes par l'exercice et la promotion de la vérification interne. Il vise également à renforcer et soutenir les responsables de la vérification interne dans la pratique professionnelle. De plus, il soumet aux organismes centraux du gouvernement, particulièrement lors de consultations, des avis sur des sujets relevant de son champ de compétence.	Simon Côté, directeur de l'évaluation de programmes et de la vérification interne	Aucun	<p>Collaboré aux guides sur :</p> <ul style="list-style-type: none"> – la gestion des risques et des contrôles dans la gestion contractuelle; – la vérification du processus de gestion contractuelle. <p>Collaboré avec le SCT au projet de directives en VI.</p> <p>Organisation de 4 à 5 activités de formation, d'échanges et de table ronde portant sur la VI permettant de maintenir les compétences à jour et de bénéficier des expériences vécues dans d'autres organisations.</p> <p>En continu</p>
Réseau gouvernemental des représentants en matière d'égalité entre les femmes et les hommes	Informar les membres du Réseau dans plus de 30 ministères et organismes des activités et orientations en matière de condition féminine	Louissette Lebel, coordonnatrice ministérielle en matière de condition féminine	Aucun	Suivi des interventions du Ministère dans le cadre du Plan d'action <i>Pour que l'égalité de droit devienne une égalité de fait</i>
Comité interministériel pour la progression des Québécoises en sciences et en technologies	Assurer la mise en œuvre du Plan d'action pour la progression des femmes en sciences et technologies	Louissette Lebel, coordonnatrice ministérielle en matière de condition féminine	Aucun	Suivi des interventions du Ministère
Comité interministériel mixte sur la simplification de l'accès aux services	<ul style="list-style-type: none"> – Suivre les travaux de simplification de l'accès aux services, dont ceux portant sur l'évolution de Mon dossier citoyen et sur l'offre de services aux entreprises – Être informé des tendances en matière de simplification de l'accès aux services – Échanger sur les visions respectives en matière de prestation de services aux citoyens et aux entreprises – Approuver les recommandations des travaux de simplification (s'il y a lieu) – Traiter les demandes de collaboration interministérielle pour les divers chantiers mis en place par Services Québec et désigner des représentants pour participer activement aux travaux sur la simplification de l'accès aux services gouvernementaux, pour les citoyens et les entreprises (s'il y a lieu) 	ARQ (Revenu) - M. Patrice Alain ARQ (Revenu) - Mme Nicole Bourget CARRA - M. Pierre St-Michel CSST - M. Michel Dumas Famille - M. Stéphane Armanda MAPAQ - Mme Josée Lacasse MELS - M. Stéphane Lehoux MEIE - M. Jean-Marc Sauvé MFFP - M. André Auclair RAMQ - M. Paul Marceau REQ - M. Hermel Grandmaison RRQ - Mme Isabelle Merizzi SAAQ - Mme Célyne Girard SCT - M. Benoit Boivin MESS - M. Guy Larose MESS (DEC) - M. Reno Bernier MESS (Emploi Qc) - Mme Guylaine Larose MESS (RQAP) - M. Martin Bouchard MESS - M. Pierre Rodrigue MESS - M. Patrick Grenier MESS - Mme Johanne Simard	15,56 \$	<p><i>Réseautage bénéfique :</i></p> <p>Les interrelations entre les membres provenant de différents ministères et organismes et les échanges faits sont inspirants, enrichissants et favorisent une cohérence dans la prestation offerte aux citoyens.</p>

<i>Nom du Comité</i>	<i>Mandat</i>	<i>Membres / ministères / organismes</i>	<i>Budget de dépense</i>	<i>Résultats</i>
Table gouvernementale de coopération en information géographique et Conseil de gestion	<p>La Table assume un rôle semblable à celui d'une assemblée générale des membres de la coopération gouvernementale en information géographique.</p> <p>Le Conseil de gestion a pour mandat principal d'assumer la gestion courante de la coopération gouvernementale en information géographique. Cette structure de gestion relève du Comité stratégique de la géomatique où les sous-ministres conviennent des orientations et des stratégies de gestion gouvernementale.</p>	<p>Président de la Table M. Jean-Pierre Laniel, directeur général par intérim de l'écologie et de la conservation - MDDELCC</p> <p>Coprésident de la Table M. Mario Perron, directeur général de l'information géographique - MERN</p> <p>Président du Conseil de gestion M. Mario Perron, directeur général de l'information géographique - MERN</p> <p>Coprésident du Conseil de gestion M. Pierre B. Lessard, chef du service de la géomatique - MTQ</p>	134,55 \$	Partage de connaissances et accès gratuit, ou à coût moindre, à des données géographiques d'autres ministères et organismes.
Forum des directrices et directeurs des ressources humaines	Comité de consultation du Secrétariat du Conseil du trésor pour les dossiers concernant les ressources humaines. Vise également à promouvoir la concertation, l'échange et l'action dans le but d'améliorer l'efficacité et l'efficience de la gestion des ressources humaines dans la fonction publique du Québec.	Assemblée nationale du Québec Autorité des Marchés Financiers Bureau d'audiences publiques sur l'environnement Centre de la francophonie des Amériques Centre de services partagés du Québec Commissaire au lobbying du Québec Commission administrative des régimes de retraite et d'assurances Commission d'accès à l'information du Québec Commission de la capitale nationale du Québec Commission de la santé et de la sécurité du travail Commission de l'équité salariale Commission de protection du territoire agricole du Québec Commission des droits de la personne et des droits de la jeunesse Commission des lésions professionnelles Commission des normes du travail Commission des relations du travail Commission d'évaluation de l'enseignement collégial du Québec Curateur public du Québec Directeur des poursuites criminelles et pénales Directeur général des élections du Québec École Nationale de police du Québec Financière agricole du Québec Héma-Québec Institut de la statistique du Québec Institut de tourisme et d'hôtellerie du Québec Ministère de la Culture et des Communications Ministère de la Famille Ministère de la Justice Ministère de la Santé et des Services sociaux Ministère de la Sécurité publique Ministère de l'Agriculture, des Pêcheries et de l'Alimentation Ministère de l'Éducation, de l'Enseignement supérieur et de la Recherche	Cette information n'est pas disponible	Collaboration et concertation

Nom du Comité	Mandat	Membres / ministères / organismes	Budget de dépense	Résultats
		Ministère du Travail, de l'Emploi et de la Solidarité sociale Ministère de l'Immigration, de la Diversité et de l'Inclusion du Québec Ministère des Affaires municipales et de l'Occupation du territoire Ministère des Finances Ministère des Relations internationales, de la Francophonie Ministère de l'Énergie et des Ressources naturelles Ministère des Transports du Québec Ministère du Conseil exécutif Ministère du Développement durable, de l'Environnement et de la lutte contre les changements climatiques Ministère de l'Économie, de l'Innovation et des Exportation Ministère du Tourisme Musée d'art contemporain de Montréal Musée de la civilisation Musée national des beaux-arts du Québec Office de la protection du consommateur Office des personnes handicapées du Québec Office des professions du Québec Office québécois de la langue française Protecteur du citoyen Régie de l'assurance maladie du Québec Régie de l'énergie Régie des alcools, des courses et des jeux Régie des rentes du Québec Régie du cinéma Revenu Québec Secrétariat du Conseil du trésor Services Québec Société de l'assurance automobile du Québec Société d'habitation du Québec Société immobilière du Québec Société québécoise d'information juridique Sûreté du Québec Tribunal administratif du Québec Vérificateur général du Québec		
Gestion et planification de main-d'œuvre (GPMO)	Informers les membres des orientations gouvernementales en matière de gestion et planification de main-d'oeuvre, échanger sur les principales problématiques vécues dans les ministères et sur des pistes de solutions et partager sur les différentes pratiques et offres de services	Assemblée nationale du Québec Bureau d'audiences publiques sur l'environnement Bureau de décision et de révision Centre de services partagés du Québec Commissaire au lobbying du Québec Commission administrative des régimes de retraite et d'assurances Commission d'accès à l'information du Québec Commission de la santé et de la sécurité du travail Commission de l'équité salariale Commission de protection du territoire agricole du Québec Commission des lésions professionnelles Commission des normes du travail	Cette information n'est pas disponible	Information, concertation et réseautage

<i>Nom du Comité</i>	<i>Mandat</i>	<i>Membres / ministères / organismes</i>	<i>Budget de dépense</i>	<i>Résultats</i>
		Commission des relations du travail Commission des transports du Québec Conseil du statut de la femme Curateur public du Québec Directeur des poursuites criminelles et pénales Directeur général des élections du Québec Financière agricole du Québec Institut de la statistique du Québec Ministère de la Culture et des Communications Ministère de la Famille Ministère de la Justice Ministère de la Sécurité publique Ministère de l'Agriculture, des Pêcheries et de l'Alimentation Ministère de l'Éducation, de l'Enseignement supérieur et de la Recherche Ministère du Travail, de l'Emploi et de la Solidarité sociale Ministère de l'Immigration, de la Diversité et de l'Inclusion du Québec Ministère des Affaires municipales et de l'Occupation du territoire Ministère des Finances Ministère des Relations internationales, de la Francophonie Ministère de l'Énergie et des Ressources naturelles Ministère des Transports du Québec Ministère du Conseil exécutif Ministère du Développement durable, de l'Environnement et de la lutte contre les changements climatiques Ministère de l'Économie, de l'Innovation et des Exportations Ministère du Tourisme Office de la protection du consommateur Office des professions du Québec Protecteur du citoyen Régie de l'assurance maladie du Québec Régie des alcools, des courses et des jeux Régie des marchés agricoles et alimentaires du Québec Régie des rentes du Québec Régie du logement Secrétariat du Conseil du trésor Société de l'assurance automobile du Québec Sûreté du Québec Tribunal administratif du Québec		
ACGRH (Association des conseillers en gestion des ressources humaines) - Comité de développement	Offrir de la formation aux CGRH membres	Non disponible	Cette information n'est pas disponible	Développement des compétences et réseautage
Comité de concertation en évaluation	Échanger sur les outils, les pratiques, les orientations et les services en matière d'évaluation	Centre de services partagés du Québec Ministère de la Justice Ministère de la Sécurité publique Ministère du Travail, de l'Emploi et de la Solidarité sociale	Cette information n'est pas disponible	Concertation, déterminer les besoins en moyens d'évaluation, information sur les nouveaux moyens d'évaluation disponibles

<i>Nom du Comité</i>	<i>Mandat</i>	<i>Membres / ministères / organismes</i>	<i>Budget de dépense</i>	<i>Résultats</i>
		Ministère des Transports du Québec Ministère du Développement durable, de l'Environnement et de la lutte contre les changements climatiques Régie des rentes du Québec Société de l'assurance automobile du Québec		
Réseau des répondants en matière de conflits et de harcèlement	Regrouper les répondants des ministères et organismes et leurs représentants pour favoriser activement l'amélioration continue de leur expertise dans le dossier de la gestion des conflits et du harcèlement en milieu de travail	Les conseillers en gestion des ressources humaines responsables du dossier conflits et harcèlement	Cette information n'est pas disponible	Collaboration et concertation
Réseau en réintégration	Échanger sur les meilleures pratiques en gestion de l'invalidité et en réintégration au travail	Assemblée nationale du Québec Bureau d'audiences publiques sur l'environnement Centre de services partagés du Québec Commission d'accès à l'information du Québec Commission de la fonction publique Commission de la santé et de la sécurité du travail Commission des lésions professionnelles Commission des normes du travail Commission de la protection du territoire agricole du Québec Curateur public Directeur des poursuites criminelles et pénales Directeur général des élections du Québec Financière agricole du Québec Institut de tourisme et d'hôtellerie du Québec Institut de la statistique du Québec Ministère de la Culture et des Communications Ministère de la Famille Ministère de la Justice Ministère de la Sécurité publique Ministère de l'Agriculture, des Pêcheries et de l'Alimentation Ministère de l'Éducation, de l'Enseignement supérieur et de la Recherche Ministère des Affaires municipales et de l'Occupation du territoire Ministère des Finances Ministère des Relations internationales, de la Francophonie Ministère de l'Énergie et des Ressources naturelles Ministère des Transports du Québec Ministère du Conseil exécutif Ministère du Développement durable, de l'Environnement et de la lutte contre les changements climatiques Ministère de l'Économique, de l'Innovation et des Exportations Ministère du Tourisme Ministère de la Santé et des Services sociaux Protecteur du citoyen Office québécois de la langue française Régie du bâtiment du Québec Régie de l'assurance maladie du Québec Régie des rentes du Québec Régie du logement	Cette information n'est pas disponible	Information, concertation et réseautage

<i>Nom du Comité</i>	<i>Mandat</i>	<i>Membres / ministères / organismes</i>	<i>Budget de dépense</i>	<i>Résultats</i>
		Revenu Québec Société d'habitation du Québec Société de l'assurance automobile du Québec Sureté du Québec Tribunal administratif du Québec Vérificateur général du Québec		
Forum des gestionnaires en ressources matérielles (FGRM)	La mission du Forum est de promouvoir l'utilisation efficace et efficiente des ressources matérielles des ministères et des organismes publics du Québec dans les secteurs de la <i>gestion contractuelle</i> et de <i>l'approvisionnement</i> , de la <i>gestion immobilière</i> , de la <i>gestion des télécommunications</i> et de la <i>gestion des services auxiliaires</i> . À cette fin, il assure la réalisation de mandats de concertation, de consultation et de développement des compétences de ses membres en matière de gestion des ressources matérielles.	Directeurs et gestionnaires du domaine des ressources matérielles du Gouvernement du Québec	Information non disponible	Partage du savoir, mise en commun d'information, développement des compétences et concertation
Table d'accompagnement-conseil auprès des organismes municipaux (TACOM)	Tel que prévu dans le cadre de la Stratégie gouvernementale de développement durable, élaborer et mettre en œuvre le Plan d'action gouvernemental pour l'accompagnement-conseil des organismes municipaux.	MAPAQ Ministère des Affaires municipales et de l'Occupation du territoire, coresponsable du comité (coresponsable) Ministère du Développement durable, de l'Environnement, de la Lutte aux changements climatiques (coresponsable) Ministère de la Culture et des Communications Ministère de l'Énergie et des Ressources naturelles Ministère de la Sécurité publique Ministère de la Famille Ministère des Transports Recyc-Québec Union des municipalités du Québec (depuis 2012) Fédération Québécoise des Municipalités (depuis 2012) Ville de Québec (depuis 2012) Ville de Montréal (depuis 2012)	Aucun	Contribuer à la mise en ligne et à la mise à jour du projet « Démarches intégrées de développement durable » Mise à jour de l'inventaire des outils et moyens d'accompagnement existants tant par les ministères et organismes que par les organisations externes Solliciter les associations municipales pour connaître leurs principaux besoins d'outils en développement durable Améliorer la cohérence de l'action gouvernementale visant à soutenir et à accompagner le milieu municipal en développement durable en instituant un point statutaire sur les actions des ministères et organismes gouvernementaux ayant des incidences pour les organismes municipaux à chacune des rencontres de la TACOM
Comité interministériel sur le développement de l'industrie touristique	Partager l'information stratégique, identifier au sein des différents ministères et organismes gouvernementaux les actions à poser afin de favoriser la croissance de l'industrie touristique et mettre de l'avant des stratégies porteuses.	MAPAQ Ministère du Tourisme (responsable) Ministère des Affaires municipales et de l'Occupation du territoire, Ministère du Développement durable, de l'Environnement, de la lutte aux changements climatiques le ministère des Finances	Aucun	Il n'y a pas eu de rencontre en 2014-2015 Identification de véhicules financiers contribuant au développement de l'industrie touristique Commenter les stratégies de développement déposées par le ministère du Tourisme.

<i>Nom du Comité</i>	<i>Mandat</i>	<i>Membres / ministères / organismes</i>	<i>Budget de dépense</i>	<i>Résultats</i>
		Ministère des Transports Ministère de la Culture et des Communications; Ministère des Relations internationales et Francophonie; Ministère du Conseil exécutif; Ministère de l'Emploi et Solidarité sociale; Investissement-Québec SÉPAQ		
Comité interministériel de pilotage des PDZA de la CMM et de la CMQ (un comité CMQ et un comité CMM)	Orienter la réalisation des PDZA des 14 villes et MRC de la CMM et leur assurer un accompagnement Orienter la réalisation des PDZA des 5 villes et MRC de la CMQ et leur assurer un accompagnement.	MAPAQ Ministère des Affaires municipales et de l'Occupation du territoire, Respectivement pour leur territoire : Communauté métropolitaine de Québec Communauté métropolitaine de Montréal Villes et MRC des deux communautés métropolitaines	Aucun	Réalisation de 13 PDZA dans la CMM et de 5 PDZA dans la CMQ. Aucune rencontre du comité technique CMM en 2014-2015. Plusieurs rencontres du comité technique CMQ en 2014-2015.
Comité de suivi : Stratégies collectivités viables	Faire le suivi de l'état d'avancement des travaux du projet Stratégies collectivités viables.	MAPAQ Vivre en Ville (responsable) Ministère de l'Énergie et des Ressources naturelles Ministère des Affaires municipales et de l'Occupation du territoire Ministère de la Santé et des Services sociaux Ministère de l'Éducation, du Loisir et du Sport Ministère des Transports Ministère du Développement durable, de l'Environnement, de la Lutte aux changements; climatiques Québec en forme	Aucun	Participation à 2 rencontres par année Lien entre les travaux du Ministère et ceux de Vivre en Ville.
Groupe agrotourisme et tourisme gourmand	Promouvoir et favoriser le développement de l'agrotourisme et du tourisme gourmand au Québec en privilégiant la collaboration ou la concertation avec les acteurs du milieu.	MEMBRES RÉGULIERS : MAPAQ Association de l'agrotourisme et du tourisme gourmand du Québec Association des centres locaux de développement Associations touristiques régionales associées du Québec Fédération québécoise des organisations locales de tourisme le MAPAQ;	Aucun	2 rencontres par année Plan d'action 2013-2016 du secteur de l'agrotourisme et du tourisme gourmand au Québec Production d'une vision pour le secteur Révision de la mission du Groupe, de son fonctionnement ainsi que de ses membres (réguliers et invités)

<i>Nom du Comité</i>	<i>Mandat</i>	<i>Membres / ministères / organismes</i>	<i>Budget de dépense</i>	<i>Résultats</i>
		<p>Tables de concertation agroalimentaire du Québec</p> <p>Le ministère du Tourisme</p> <p>L'Union des producteurs agricoles</p> <p>MEMBRES INVITÉS :</p> <p>2014-2016 : Cidriculteurs artisans du Québec</p> <p>Organisme en tourisme gourmand</p> <p>2014-2016 : Société des Chefs, Cuisiniers et Pâtisseries du Québec</p> <p>2014-2016 : Société du Réseau Économusées</p>		
Table de coordination – Plans d’affectation du territoire public (PATP)	<p>Orienter les travaux d’élaboration des plans d’affectation en région en égard des attentes ministérielles.</p> <p>S’assurer d’une cohérence interrégionale des plans d’affectation élaborés en région.</p> <p>Soutenir la mise en opération et la mise à jour en continu des PATP</p>	<p>MAPAQ</p> <p>Ministère de l’Énergie et des Ressources naturelles</p> <p>Ministère des Forêts, de la Faune et des Parcs</p> <p>Ministère de la Sécurité publique</p> <p>Ministère du Développement durable, de l’Environnement et de la Lutte contre les changements climatiques</p> <p>Ministère du Tourisme</p> <p>Ministère des Affaires municipales et de l’Occupation du territoire</p> <p>Ministère de la Culture et des Communications</p> <p>Ministère des Transports</p> <p>Ministère des Finances et de l’Économie</p> <p>Hydro-Québec</p>	Aucun	<p>Réalisation de plans d’affectation du territoire public dans 13 régions administratives. Cinq PATP adoptés à ce jour.</p> <p>Mise en opération et mise à jour des PATP en vigueur.</p>
Comité directeur relativement à l’entente gouvernementale de partenariat financier pour l’acquisition d’orthophotographies	<p>Le comité a pour mandat d’assurer la gestion et l’application de l’entente gouvernementale concernant l’acquisition d’orthophotographies à laquelle participent huit ministères et organismes, notamment en ce qui a trait à l’analyse et au choix des projets d’orthophotographies à retenir pour l’année suivante.</p>	<p>MAPAQ</p> <p>La Financière agricole du Québec</p> <p>Commission de protection du territoire agricole du Québec</p> <p>Ministère des Transports</p> <p>Ministère de l’Énergie et des Ressources naturelles</p> <p>Ministère du Développement durable, de l’Environnement et de la Lutte contre les changements climatiques</p> <p>Ministère des Affaires municipales et de l’Occupation du territoire</p> <p>Sûreté du Québec</p>	Aucun	<p>Le comité directeur a tenu sa réunion annuelle le 3 novembre 2014. Huit (8) projets d’orthophotographies ont ainsi été retenus pour l’année 2015. Le comité avait également tenu une rencontre intermédiaire le 6 juin 2014 afin de faire le point sur l’état d’avancement des projets 2014 et sur l’état de situation budgétaire.</p>
Comité interministériel sur le renouvellement des orientations	<p>Permettre aux représentants des divers ministères concernés de faire valoir leurs préoccupations tout au long des travaux de</p>	<p>MAPAQ</p> <p>Ministère des Affaires municipales et de l’Occupation du</p>	Aucun	<p>Document préliminaire d’orientations sur la mise en valeur des ressources minérales.</p>

<i>Nom du Comité</i>	<i>Mandat</i>	<i>Membres / ministères / organismes</i>	<i>Budget de dépense</i>	<i>Résultats</i>
gouvernementales en aménagement du territoire	renouvellement des orientations gouvernementales.	territoire Ministère des Transports Ministère du Développement durable, de l'Environnement et de la Lutte contre les changements climatiques Ministère de l'Énergie et des Ressources naturelles Ministère de la Culture et des Communications Ministère de la Santé et des Services sociaux Ministère de la Sécurité publique Ministère des Forêts, de la Faune et des Parcs Ministère de l'Économie, de l'Innovation et des Exportations Ministère de l'Éducation, du Loisir et du Sport Ministère du Tourisme Société d'habitation du Québec Hydro-Québec		Document préliminaire d'orientations sur les zones exposées aux glissements de terrain. Document préliminaire d'orientations en matière de développement durable des milieux de vie.
Comité sur la fiscalité agricole	Discuter des problématiques en matière d'évaluation et de taxation foncière des immeubles agricoles et, le cas échéant, proposer des solutions au gouvernement du Québec.	MAPAQ Ministère des Affaires municipales et de l'Occupation du territoire Ministère des Finances Union des producteurs agricoles Union des municipalités du Québec Fédération québécoise des municipalités	Non disponible	Le comité a été formé à la suite de représentations de l'UPA auprès du précédent gouvernement. Une rencontre préparatoire a été tenue entre le MAPAQ, le MAMOT et le MFQ au cours de l'hiver dernier. Le comité a été suspendu dans l'attente de la décision du nouveau gouvernement de poursuivre les travaux.
Comité scientifique sur l'Indicateur de risque des pesticides du Québec (IRPeQ)	Assurer la mise à jour du cadre méthodologique de l'IRPeQ	MAPAQ Ministère du Développement durable, de l'Environnement et de la Lutte contre les changements climatiques Institut national de santé publique du Québec	Aucun	Aucun, il n'y a pas eu le besoin de mise à jour en 2014-2015.
Comité scientifique de SAgE pesticides	Développer le contenu de SAgE pesticides et en effectuer la validation scientifique. Fournir l'expertise au développement et au maintien du site Web SAgE pesticides.	MAPAQ Ministère du Développement durable, de l'Environnement et de la Lutte contre les changements climatiques Institut national de santé publique du Québec	Aucun	Bonification et mise à jour de l'outil SAgE pesticides. Diffusion de l'outil pour en favoriser l'adoption.
Comité directeur de SAgE pesticides	Approuver le plan d'action et le rapport annuel d'activités du comité scientifique de SAgE pesticides. Trouver le financement pour la réalisation des activités du comité scientifique.	MAPAQ Ministère du Développement durable, de l'Environnement et de la Lutte contre les changements climatiques Institut national de santé publique du Québec	Aucun	Consolidation des ressources humaines et financières pour le maintien du service offert par l'outil SAgE pesticides.

<i>Nom du Comité</i>	<i>Mandat</i>	<i>Membres / ministères / organismes</i>	<i>Budget de dépense</i>	<i>Résultats</i>
Comité de mise en œuvre de la Stratégie phytosanitaire québécoise en agriculture (SPQA)	S'assurer de la réalisation du Plan d'action 2014-2018 de la SPQA.	MAPAQ Ministère du Développement durable, de l'Environnement et de la Lutte contre les changements climatiques Institut national de santé publique du Québec Union des producteurs agricoles Conseil québécois de l'horticulture	Aucun	Mise en œuvre du plan d'action 2014-2018 de la SPQA. Réalisation et publication de l'indicateur de la gestion intégrée des ennemis des cultures.
Comité de suivi et de concertation de la SPQA	S'assurer de la réalisation de la SPQA.	MAPAQ Ministère du Développement durable, de l'Environnement et de la Lutte contre les changements climatiques Institut national de santé publique du Québec Union des producteurs agricoles Ordre des agronomes du Québec Crop life Fédération de producteurs (grandes cultures, pomme, fruits et légumes de transformation) Conseil québécois de l'horticulture CSST	Aucun	Aucun
Comité provincial sur la dérive des pesticides – Stratégie phytosanitaire québécoise en agriculture	Réaliser les actions concernant la dérive des pesticides de la Stratégie phytosanitaire québécoise en agriculture.	MAPAQ Ministère du Développement durable, de l'Environnement et de la Lutte contre les changements climatiques Institut national de santé publique du Québec Association des vignerons du Québec Fédération des producteurs de cultures commerciales du Québec Fédération des producteurs de pomme du Québec Fédération des producteurs de pomme de terre du Québec Crop-Life Québec Agriculture et Agroalimentaire Canada Institut de recherche et de développement en agroenvironnement	Aucun	Publication d'un bulletin dans le Réseau d'avertissement phytosanitaire, publication de vidéos sur le réglage du pulvérisateur à jet porté, publication d'une fiche d'information sur le choix de buses limitant la dérive des pesticides dans les grandes cultures.
Comité de protection des pollinisateurs face aux pesticides – Stratégie phytosanitaire québécoise en agriculture	Contribuer à la réalisation de l'action 3.3.1 de la SPQA par l'accroissement des efforts en gestion intégrée des ennemis des cultures afin de protéger les pollinisateurs.	MAPAQ Ministère du Développement durable, de l'Environnement et de la Lutte contre les changements climatiques Agriculture et Agroalimentaire Canada	Aucun	Publication de la note d'information annonçant la disponibilité des semences non traitées aux néonicotinoïdes pour la saison 2015.

<i>Nom du Comité</i>	<i>Mandat</i>	<i>Membres / ministères / organismes</i>	<i>Budget de dépense</i>	<i>Résultats</i>
		Agence de réglementation de la lutte antiparasitaire Ordre des agronomes du Québec Clubs-conseils en agroenvironnement Centre de recherche sur les grains Fédération des apiculteurs du Québec Fédération des producteurs de cultures commerciales du Québec Crop-Life Canada Bayer CropScience Syngenta Association des marchands de semences du Québec Association des grossistes en machinerie agricole du Québec Bulletin des agriculteurs		
Comité sur les propositions de modifications réglementaires relatives aux pesticides dans le secteur agricole	Contribuer au développement du contenu de la modification réglementaire relative aux pesticides en milieu agricole.	MAPAQ Ministère du Développement durable, de l'Environnement et de la Lutte contre les changements climatiques	Aucun	Quatre rencontres de travail ont eu lieu.
Commission phytoprotection du CRAAQ	Favoriser la concertation des experts en phytoprotection afin de garder les connaissances à jour en vue d'assurer une utilisation sécuritaire des pesticides et de proposer des méthodes alternatives de protection des cultures. La commission appuie la mise en place d'outils qui permettent de faciliter le diagnostic et de mieux choisir les méthodes de lutte. Par le biais de toute autre activité jugée pertinente, la Commission de phytoprotection se préoccupe également d'assurer la diffusion des connaissances aux producteurs et aux intervenants.	MAPAQ Ministère du Développement durable, de l'Environnement et de la Lutte contre les changements climatiques La Financière agricole du Québec Bayer BASF Fédération des apiculteurs Centre de recherche sur les grains (CÉROM) Croplife Canada Agence canadienne d'inspection des aliments Jardin botanique de Montréal La Coop fédérée Agence de réglementation de la lutte antiparasitaire Santé Canada Institut de recherche et de développement en agroenvironnement	Aucun	Journée phytoprotection 2014 Collaboration à la rédaction de documents

<i>Nom du Comité</i>	<i>Mandat</i>	<i>Membres / ministères / organismes</i>	<i>Budget de dépense</i>	<i>Résultats</i>
		Université Laval Club de fertilisation de la Beauce Institut national de santé publique du Québec Dow AgroSciences		
Comité sur la protection des eaux souterraines à l'égard des pesticides	Dresser un portrait des eaux souterraines. Établir des critères de vulnérabilité. Établir un choix de pratiques agricoles souhaitables pour protéger l'eau souterraine (action à réaliser à plus long terme dans un objectif de 10 ans).	MAPAQ Ministère du Développement durable, de l'Environnement et de la Lutte contre les changements climatiques Institut national de santé publique du Québec Union des producteurs agricoles	Aucun	Un plan d'action a été élaboré. La mise en œuvre du plan d'action est débutée.
Comité interministériel directeur sur les algues bleu vert	Définir un plan d'intervention gouvernemental.	MAPAQ Ministère du Développement durable, de l'Environnement et de la Lutte contre les changements climatiques Ministère de la Sécurité publique Ministère de la Santé et des Services sociaux Ministère des Forêts, de la Faune et des Parcs Ministère des Transports Ministère des Affaires municipales et de l'Occupation du territoire	Aucun	Plan d'intervention gouvernemental en cours. Dépôt des derniers rapports des projets pilotes de restauration de lacs (approbations en cours).
Comité interministériel directeur des partenaires du Programme de recherche en partenariat avec les cyanobactéries	Orienter et encadrer la recherche en lien avec les besoins des ministères impliqués.	MAPAQ Ministère du Développement durable, de l'Environnement et de la Lutte contre les changements climatiques Ministère de la Sécurité publique Ministère de la Santé et des Services sociaux Ministère des Forêts, de la Faune et des Parcs Ministère des Transports Ministère des Affaires municipales et de l'Occupation du territoire	Aucun	Évaluer les projets et leurs résultats. Réalisation d'une revue de littérature en cours.
Comité directeur - Rapport sur les ressources en eau et les écosystèmes aquatiques	Coordination du projet. Convenir des orientations. Veiller à l'implication des ressources. Suivre l'évolution des projets.	MAPAQ Ministère du Développement durable, de l'Environnement et de la Lutte contre les changements climatiques Ministère de la Santé et des Services sociaux Ministère des Forêts, de la Faune et des Parcs Ministère des Affaires municipales et de l'Occupation du territoire	Aucun	Rapport complété et accessible sur le site du MDDELCC. Comité dissous au début de l'année 2015.

Nom du Comité	Mandat	Membres / ministères / organismes	Budget de dépense	Résultats
Comité - Rapport sur les ressources en eau et les écosystèmes aquatiques	Le mandat principal du groupe de travail, constitué de professionnels et de spécialistes, est de proposer les grandes orientations du rapport sur l'état des ressources en eau et des écosystèmes aquatiques (1re édition – 2014) et soutenir leur mise en oeuvre.	MAPAQ Ministère du Développement durable, de l'Environnement et de la Lutte contre les changements climatiques Ministère de la Sécurité publique Ministère de la Santé et des Services sociaux Ministère des Forêts, de la Faune et des Parcs Ministère des Affaires municipales et de l'Occupation du territoire Ministère des Transports	Aucun	Rapport complété et accessible sur le site du MDDELCC.
Comité directeur de l'Entente Canada-Québec sur le Saint-Laurent 2011-2026	Mise en place de la gestion intégrée du Saint-Laurent. Mise en œuvre d'une Programmation d'actions conjointes 2011-2016. Poursuite du Programme de suivi de l'état du Saint-Laurent. Création du Programme de Prévion numérique environnementale.	MAPAQ Ministère du Développement durable, de l'Environnement et de la Lutte contre les changements climatiques Ministère de la Sécurité publique du Québec Ministère de la Santé et des Services sociaux Ministère des Forêts, de la Faune et des Parcs Ministère du Tourisme du Québec Ministère des Transports du Québec Agriculture et Agroalimentaire Canada Agence canadienne d'évaluation environnementale Agence Parcs Canada Agence de santé publique du Canada Agence spatiale canadienne Environnement Canada Pêches et Océans Canada Santé Canada Transports Canada Travaux publics et Services gouvernementaux Canada	Aucun	Suivi de la programmation d'actions conjointes 2 rencontres en 2014-2015.
Comité de suivi conservation de la biodiversité (PASL-2011-2026)	Suivi continu de l'avancement des projets contenus dans la programmation conjointe avec les responsables de projet. Rendent compte annuellement au comité directeur de l'Entente de l'avancement des projets et de l'atteinte des objectifs identifiés dans le Cadre de performance en préparant un rapport annuel.	MAPAQ Ministère du Développement durable, de l'Environnement et de la Lutte contre les changements climatiques Pêches et Océans Canada Environnement Canada	Aucun	Trois rencontres du comité en 2014. Rencontre de mi-parcours du plan d'action sur le Saint-Laurent. Fin du projet : « Vitrine de la biodiversité en milieu agricole (Lac Saint-Pierre) ».

<i>Nom du Comité</i>	<i>Mandat</i>	<i>Membres / ministères / organismes</i>	<i>Budget de dépense</i>	<i>Résultats</i>
Comité interministériel sur l'Écoterritoire 21	Assurer le suivi de la mise en œuvre du projet pilote Éco-Territoire 21.	MAPAQ Ministère du Développement durable, de l'Environnement et de la Lutte contre les changements climatiques Union des producteurs agricoles Ville de Longueuil	Aucun	Suivi de la mise en chantier du projet pilote Écoterritoire 21 de la ville de Longueuil. Suivi (5 années) que la qualité de l'eau (phosphore) du projet pilote Éco-Territoire 21 pour évaluer l'impact de la remise en culture d'une terre en friche dans un bassin versant dégradé.
Groupe de travail interministériel sur la gestion des cours d'eau municipaux	Donner suite aux recommandations du groupe de travail sur la gestion des cours d'eau municipaux. Approuver des actions pour l'élaboration d'un plan d'action visant la mise en œuvre des recommandations du groupe de travail sur la gestion des cours d'eau municipaux. Clarifier le rôle, les responsabilités et les compétences des municipalités (MRC, locales) en matière d'aménagement de cours d'eau. Suivre l'effet de l'application provinciale de la nouvelle procédure d'entretien des cours d'eau.	MAPAQ Ministère du Développement durable, de l'Environnement et de la Lutte contre les changements climatiques Ministère des Forêts, de la Faune et des Parcs Union des municipalités du Québec Fédération québécoise des municipalités	Aucun	Rapport du groupe de travail sur la gestion des cours d'eau en milieu agricole (mai 2012) Documents d'information à l'intention des MRC et municipalités concernant la taxation pour les travaux d'entretien de cours d'eau. Comité peu actif en 2015, rencontre de mise à jour sur l'avancement de la mise en action des recommandations du rapport du groupe de travail.
Comité interministériel pour un plan d'action concerté de restauration des habitats aquatiques au lac Saint-Pierre	Élaborer et mettre en œuvre un plan d'action concerté avec les intervenants des secteurs d'activité pertinents, notamment des milieux agricoles et municipaux, dans le but d'améliorer la qualité de l'eau et des habitats aquatiques du lac Saint-Pierre et de son littoral.	MAPAQ Ministère du Développement durable, de l'Environnement et de la Lutte contre les changements climatiques Ministère des Affaires municipales et de l'Occupation du territoire Ministère des Transports	Aucun	Deux comités techniques auront la charge de produire un rapport d'analyse comprenant : la synthèse de l'état de situation, l'identification des sources de problèmes et des acteurs impliqués, l'identification des cibles et des zones prioritaires d'intervention, l'analyse des actions envisageable et des coûts anticipés, les interventions recommandées. Ce rapport permettra d'élaborer un plan d'action concerté et sa mise en œuvre (reporté).
Comité technique tributaires du lac Saint-Pierre	Comité en lien avec la Stratégie d'intervention pour l'avenir du lac Saint-Pierre. Le comité doit produire un rapport d'analyse et des recommandations d'actions concertées avec une évaluation de coûts.	MAPAQ Ministère du Développement durable, de l'Environnement et de la Lutte contre les changements climatiques Ministère des Affaires municipales et de l'Occupation du territoire Ministère des Transports	Aucun	Élaboration d'un rapport d'analyse prévu pour 2014 (reporté).
Comité technique littoral du lac Saint-Pierre	Comité en lien avec la Stratégie d'intervention pour l'avenir du lac Saint-Pierre. Le comité doit produire un rapport d'analyse et des recommandations d'actions concertées avec une évaluation de coûts.	MAPAQ Ministère du Développement durable, de l'Environnement et de la Lutte contre les changements climatiques Ministère des Affaires municipales et de l'Occupation du territoire Ministère des Transports	Aucun	Dépôt du rapport d'analyse en janvier 2014. En attente des suites au dossier de la Stratégie du lac Saint-Pierre.

<i>Nom du Comité</i>	<i>Mandat</i>	<i>Membres / ministères / organismes</i>	<i>Budget de dépense</i>	<i>Résultats</i>
Comité directeur interministériel sur les milieux humides et hydriques	Comité visant l'amélioration de la concertation au sein des différents ministères et d'assurer une cohérence et une efficacité dans la mise en place de mesures gouvernementales reliées à la conservation et de l'utilisation durable des milieux humides et hydriques.	MAPAQ Ministère du Développement durable, de l'Environnement et de la Lutte contre les changements climatiques Ministère des Affaires municipales et de l'Occupation du territoire Ministère des Transports Ministère de la Sécurité publique Ministère de l'Énergie et des Ressources naturelles Ministère des Finances	Aucun	Une rencontre du comité directeur en 2014. Analyse des orientations spécifiques du projet de loi sur la conservation des milieux humides et hydriques.
Groupe de travail sur la conservation des milieux humides et hydriques	Conseiller Comité directeur interministériel sur les milieux humides et hydriques.	MAPAQ Ministère du Développement durable, de l'Environnement et de la Lutte contre les changements climatiques Ministère des Affaires municipales et de l'Occupation du territoire Ministère des Transports Ministère de l'Énergie et des Ressources naturelles	Aucun	Analyse des orientations spécifiques du projet de loi sur la conservation des milieux humides et hydriques
Groupe de travail sur la mise en œuvre des objectifs d'Aichi	Établir un portrait des actions gouvernementales en regard aux objectifs d'Aichi. Proposer un plan d'action gouvernementale pour la mise en œuvre des objectifs d'Aichi	MAPAQ Ministère du Développement durable, de l'Environnement et de la Lutte contre les changements climatiques Ministère des Affaires municipales et de l'Occupation du territoire Ministère des Transports Ministère de l'Énergie et des Ressources naturelles Ministère du Conseil du Trésor Secrétariat aux affaires autochtones	Aucun	Une rencontre en 2014 pour initier l'élaboration des fiches servant à recueillir l'information sur les actions des ministères et organisations en lien avec les objectifs d'Aichi.
Comité de travail sur les principes d'indemnisation des producteurs agricoles (puits municipaux) et de mise en œuvre du RPEP	Comité de travail ayant pour but d'orienter les principes d'indemnisation des producteurs agricoles relativement aux puits municipaux.	MAPAQ Ministère du Développement durable, de l'Environnement et de la Lutte contre les changements climatiques Ministère des Affaires municipales et de l'Occupation du territoire	Aucun	3 rencontres ont eu lieu en 2014. Un sous-comité a été mis en place pour mettre à jour le Guide d'indemnisation de 2006. L'élaboration du nouveau guide est en cours (3 rencontres à ce jour).
Groupes de travail en lien avec le Comité interministériel sur la gestion intégrée de l'eau (GIRE)	Groupes de travail ayant pour but d'alimenter les travaux du comité interministériel sur la gestion intégrée de l'eau.	MAPAQ Ministère du Développement durable, de l'Environnement et de la Lutte contre les changements climatiques	Aucun	Production de plusieurs documents d'orientation et d'encadrement de la GIRE et lien avec le projet de stratégie nationale de l'eau.

<i>Nom du Comité</i>	<i>Mandat</i>	<i>Membres / ministères / organismes</i>	<i>Budget de dépense</i>	<i>Résultats</i>
Comité technique du Règlement sur la Déclaration des Prélèvements d'Eau (RDPE) du MDDELCC	Le comité a pour mandat de définir les méthodes de mesure et d'estimation des prélèvements d'eau, les marges d'erreur associées et les coefficients de consommation en eau.	MAPAQ Ministère du Développement durable, de l'Environnement et de la Lutte contre les changements climatiques	Aucun	Élaboration d'un guide technique destiné aux exploitations agricoles et aux conseillers sur la méthode à utiliser pour mesurer ou estimer les prélèvements d'eau. Évaluation des prélèvements d'eau agricoles par NIM (>379m3/j sur le territoire de l'Entente) et par bassin versant (>75m3/j sur l'ensemble du Québec).
Table de concertation sur les oiseaux migrateurs	Élaborer et mettre en œuvre le Plan d'action 2012-2017 sur la Grande Oie des neiges afin de maintenir une population à l'équilibre et minimiser ses impacts, dont les dommages aux cultures des producteurs agricoles.	MAPAQ Ministère du Développement durable, de l'Environnement et de la Lutte contre les changements climatiques La Financière agricole du Québec Agriculture et Agroalimentaire Canada Environnement Canada Conseil pour le développement de l'agriculture au Québec Union des producteurs agricoles Université Laval Université du Québec à Montréal MRC de Montmagny Fondation de la faune du Québec Nature Québec Canards Illimités Études d'Oiseaux Canada Regroupement Québec Oiseaux Fédération des pourvoiries du Québec Fédération québécoise des chasseurs et pêcheurs Office du Tourisme de la Côte-du-Sud Institut de développement durable des Premières Nations du Québec et du Labrador	Aucun	Le Plan d'action 2012-2017 a été réalisé et sa mise en œuvre a débuté à l'automne 2012.
Comité de normalisation sur les amendements calciques et magnésiens	Révision de la norme BNQ 0419-090 Amendements calciques ou magnésiens provenant des procédés industriels.	MAPAQ Ministère du Développement durable, de l'Environnement et de la Lutte contre les changements climatiques Institut national de santé publique du Québec Conseil de l'industrie forestière du Québec Union des producteurs agricoles Fédération des producteurs de cultures commerciales du Québec	Aucun	Révision de la norme débutée en mars 2014. La norme est en voie d'être adoptée (période de vote en cours et fermeture du scrutin le 12 avril 2015).

<i>Nom du Comité</i>	<i>Mandat</i>	<i>Membres / ministères / organismes</i>	<i>Budget de dépense</i>	<i>Résultats</i>
		Bureau de normalisation du Québec Agriculture et Agroalimentaire Canada Université Laval Solinov Holcim Graymont Agrinova (pour Niobec) Agro-10 Four à chaux certif. Les Produits BCC inc. Les minéraux Harsco		
Comité de normalisation sur les composts	Révision des normes CAN/BNQ 0413-200 Amendements organiques — Composts, CAN/BNQ 0413-210 Amendements organiques — Composts — Détermination de la teneur en corps étrangers — Méthode granulométrique et CAN/BNQ 0413-220 Amendements organiques — Composts — Détermination du taux de respiration — Méthode respirométrique.	MAPAQ Ministère du Développement durable, de l'Environnement et de la Lutte contre les changements climatiques Assiniboine Community College Conseil canadien du compostage GSI Environnement, une division de Englobe Corporation Agence canadienne d'inspection des aliments All Treat Farms Ltd. Ministry of the Environment and Climate Change SOLINOV inc. Agriculture et Agroalimentaire Canada Ville de Montréal Nova Scotia Environment A&L Canada Laboratories East Inc. Front commun québécois pour une gestion écologique des déchets Institut de recherche et de développement en agroenvironnement RECYC-QUÉBEC City of Edmonton Bureau de normalisation du Québec	Aucun	Révision de la norme débutée en novembre 2014. Jusqu'à présent, 2 rencontres ont tenu lieu et une troisième est prévue en avril 2015.

<i>Nom du Comité</i>	<i>Mandat</i>	<i>Membres / ministères / organismes</i>	<i>Budget de dépense</i>	<i>Résultats</i>
Comité de coordination – effluents d’élevage et divers comités techniques en découlant	<p>Entériner la documentation relativement aux valeurs références des charges fertilisantes des effluents d’élevage, aux protocoles de caractérisation des effluents d’élevage et à l’élaboration du contenu d’une base de connaissances ayant pour objectif de baliser l’interprétation de l’utilisation des valeurs références et des protocoles de caractérisation des effluents d’élevage (ex. : foire aux questions)</p> <p>Favoriser la concertation entre les principaux intervenants impliqués dans la gestion des effluents d’élevages, afin d’assurer la transparence et l’objectivité dans la réalisation des travaux.</p> <p>Orienter les priorités et les moyens de diffusion vers la clientèle ciblée.</p> <p>Orienter les travaux des comités techniques.</p>	<p>MAPAQ</p> <p>Ministère du Développement durable, de l’Environnement et de la Lutte contre les changements climatiques</p> <p>Union des producteurs agricoles</p> <p>Institut de recherche et de développement en agroenvironnement</p> <p>Centre de référence en agriculture et agroalimentaire du Québec</p> <p>Ordre des agronomes du Québec</p>	Aucun	<p>Poursuite de la foire aux questions de la Base de connaissances sur la caractérisation des effluents d’élevage (Bureau virtuel).</p> <p>Production de documents de référence.</p> <p>Plan de communication stratégique sur le dossier.</p> <p>Révision de la charge phosphore de référence (production en développement).</p> <p>Projet portant sur le bilan alimentaire.</p> <p>Soutien aux acteurs du milieu par de la formation.</p>
Comité directeur– effluents d’élevage et divers comités techniques en découlant	<p>Approuver le plan d’action annuel et le rapport annuel d’activités du comité de coordination.</p> <p>Trouver le financement pour la réalisation des activités du comité de coordination.</p>	<p>MAPAQ</p> <p>Ministère du Développement durable, de l’Environnement et de la Lutte contre les changements climatiques</p> <p>Union des producteurs agricoles</p> <p>Centre de référence en agriculture et agroalimentaire du Québec</p>	Aucun	Une rencontre par année pour effectuer le mandat.
Table de concertation sur le recyclage des matières organiques	Identifier et mettre en place des actions structurantes en accord avec la stratégie gouvernementale l’atteindre les objectifs ciblés dans la Politique québécoise de gestion des matières résiduelles ainsi que dans son Plan d’action 2011-2015.	<p>MAPAQ</p> <p>Recyc-Québec</p> <p>Ministère du Développement durable, de l’Environnement et de la Lutte contre les changements climatiques</p> <p>Ministère de l’Énergie et des Ressources naturelles</p> <p>Ministère des Transports</p> <p>Fédération québécoise des municipalités</p> <p>Union des municipalités du Québec</p> <p>Ville de Montréal</p> <p>Communauté métropolitaine de Montréal</p> <p>Communauté métropolitaine de Québec</p> <p>Ville de Québec</p> <p>Association des organismes municipaux de gestion des matières résiduelles</p>	Aucun	<p>Rencontre de démarrage en juillet 2012</p> <p>Plan d’action dévoilé en octobre 2013</p> <p>Participation du MAPAQ à 10 de ces actions, dont la coordination du sous-comité sur les débouchés pour le secteur agricole.</p>

<i>Nom du Comité</i>	<i>Mandat</i>	<i>Membres / ministères / organismes</i>	<i>Budget de dépense</i>	<i>Résultats</i>
		Conseil canadien du compost Union des producteurs agricoles La Coop fédérée Fédération interdisciplinaire de l'horticulture ornementale du Québec Association des détaillants en alimentation Conseil canadien du commerce de détail Conseil de la transformation agroalimentaire et des produits de consommation Conseil des entreprises de services environnementaux Conseil patronal de l'environnement Réseau Environnement Regroupement national des conseils régionaux de l'environnement Biogénie Institut de recherche et de développement en agroenvironnement Conseil de l'industrie forestière du Québec VIRIDIS environnement		
Comité de travail sur les débouchés des MRO pour le secteur agricole	L'objectif est de définir les besoins de la clientèle agricole (utilisateurs des produits) afin d'assurer un arrimage entre la gestion de matières résiduelles et le développement d'un marché.	MAPAQ Ministère du Développement durable, de l'Environnement et de la Lutte contre les changements climatiques Ordre des agronomes du Québec Institut de recherche et de développement en agroenvironnement Union des producteurs agricoles Cap Excavation RECYC-QUÉBEC	Aucun	Un rapport doit être déposé prochainement.
Comité sur les odeurs liées à la production de MRF, leur stockage et leur épandage en milieu agricole	Issu de la Table de concertation sur le recyclage des matières organiques, ce comité a le mandat de produire un guide de bonnes pratiques visant à limiter les odeurs liées à la production de MRF, leur stockage et leur épandage en milieu agricole.	MAPAQ Recyc-Québec Ministère du Développement durable, de l'Environnement et de la Lutte contre les changements climatiques Ville Saguenay	Aucun	Guide de bonnes pratiques visant à limiter les odeurs liées à la production de MRF, leur stockage et leur épandage en milieu agricole terminé.

<i>Nom du Comité</i>	<i>Mandat</i>	<i>Membres / ministères / organismes</i>	<i>Budget de dépense</i>	<i>Résultats</i>
Comité multipartite sur les MRF	Le but est de favoriser le recyclage des MRF, en discutant d'enjeux provenant des agronomes et des firmes privées. Consiste également en une tribune pour le MAPAQ. Bref, comité plus opérationnel que la Table, discutant des problèmes pour le secteur agricole et à la recherche de solutions à ces derniers.	MAPAQ Ministère du Développement durable, de l'Environnement et de la Lutte contre les changements climatiques Ordre des agronomes du Québec Réseau Environnement	Aucun	Travaux en cours. Mise en place d'un comité d'harmonisation au sein du MDDELCCC, participation à la refonte du Guide sur le recyclage des MRF.
Comités de suivi des orientations du Plan d'action sur le recyclage des matières résiduelles organiques	Un comité de suivi est formé pour chacune des orientations (4) du plan d'action. Chacun de ces comités est un comité consultatif dont le mandat est d'émettre des commentaires et des rétroactions à RECYC-QUÉBEC en lien avec des éléments de la mise en œuvre du plan d'action 2013-2015 de la Table de concertation sur le recyclage des matières organiques.	MAPAQ Ministère du Développement durable, de l'Environnement et de la Lutte contre les changements climatiques Recyc-Québec Union des producteurs agricoles La Coop fédérée VIRIDIS environnement Association des organismes municipaux de gestion des matières résiduelles Ville Saguenay Front commun québécois pour une gestion écologique des déchets Ville Longueuil Ville Sherbrooke Conseil canadien du commerce de détail Collectifs régionaux en formation agricole MRC Roussillon GMR International Fédération interdisciplinaire de l'horticulture ornementale du Québec	Aucun	Comité toujours en place, mais pas de nouvelles actions implantées dans la dernière année (action à venir en 2015).
Comité de suivi sur l'acceptabilité sociale (en lien avec le recyclage agricole des MRF)	Ce comité oriente les travaux de la firme qui a reçu le mandat d'élaborer une stratégie permettant d'améliorer l'acceptabilité sociale du recyclage des matières organiques, donné dans le cadre de la mise en œuvre du plan d'action de la Table de concertation sur le recyclage des MRO.	MAPAQ Ministère du Développement durable, de l'Environnement et de la Lutte contre les changements climatiques Recyc-Québec Solinov	Aucun	Un rapport a été déposé au début de l'année 2015. Il est en cours d'approbation.
Comité de suivi de l'outil d'aide à la décision sur l'utilisation rationnelle de MRF	Ce comité oriente les travaux de la firme qui a reçu le mandat de créer un outil d'aide à la décision destiné aux agriculteurs et aux agronomes visant l'utilisation rationnelle de MRF appropriées aux besoins et aux contraintes des	MAPAQ Ministère du Développement durable, de l'Environnement et de la Lutte contre les changements climatiques Recyc-Québec	Aucun	Les rencontres de suivi ont mené à la résiliation du contrat octroyé par manque de compréhension du sujet traité. Discussions en cours pour les suites de ce projet.

<i>Nom du Comité</i>	<i>Mandat</i>	<i>Membres / ministères / organismes</i>	<i>Budget de dépense</i>	<i>Résultats</i>
	entreprises agricoles, donné dans le cadre de la mise en œuvre du plan d'action de la Table de concertation sur le recyclage des MRO.	Union des producteurs agricoles Ordre des agronomes du Québec		
Comité de suivi sur la gestion des biosolides municipaux	Ce comité oriente les travaux de la firme qui a reçu le mandat de créer un outil synthèse destiné aux municipalités et visant l'optimisation de la gestion des biosolides municipaux en vue de leur recyclage comme matière résiduelle fertilisante, donné dans le cadre de la mise en œuvre du plan d'action de la Table de concertation sur le recyclage des MRO.	MAPAQ Ministère du Développement durable, de l'Environnement et de la Lutte contre les changements climatiques Recyc-Québec	Aucun	Un rapport a été déposé au début de l'année 2015. Il est en cours d'approbation.
Comité interministériel sur les biocarburants et les bioénergies	Connaître les projets potentiels, les projets acceptés et les projets refusés ou fermés dans le cadre des programmes en lien avec les biocarburants et les bioénergies, respectifs de chaque organisme/ministère. S'assurer que les nouvelles demandes sont traitées dans le bon programme. S'assurer que les aides financières accordées soient complémentaires et qu'il n'y ait pas de doublement de financement Échanger sur les façons de faire et les bonnes pratiques. Mettre à profit les expertises de chacun des participants.	MAPAQ Ministère du Développement durable, de l'Environnement et de la Lutte contre les changements climatiques Agence d'efficacité énergétique Ministère de l'Énergie et des Ressources naturelles Ministère de l'Économie, de l'Innovation et des Exportations Ministère des Affaires municipales et l'Occupation du Territoire Ministère des Forêts, de la Faune et des Parcs Centre de recherche industriel du Québec	Aucun	Répertoire de tous les projets financés par les divers ministères ou autres organismes, au Québec, dans le domaine des biocarburants et des bioénergies.
Comité de normalisation sur les tuyaux de polyéthylène	Révision des normes 3624-110, 3624-120, 3624-115 et 3624-027 sur les tuyaux de polyéthylène (PE)	MAPAQ Ministère des Transports du Québec Bureau de normalisation du Québec Armtéc Solenio Ville de Thetford Mine	Aucun	Rencontre de démarrage en avril 2015.
Comité de liaison en agroenvironnement	Assurer les communications en matière d'agroenvironnement entre les partenaires agricoles.	MAPAQ Ministère du Développement durable, de l'Environnement et de la Lutte contre les changements climatiques Agriculture et Agroalimentaire Canada Union des producteurs agricoles	Aucun	Aucune réunion en 2014-2015. Le comité se rencontre à la demande des partenaires seulement.
Comité des utilisateurs (dans le cadre de la révision des grilles de référence en fertilisation)	Déterminer les cultures prioritaires et les recommander au MAPAQ. Appuyer le comité scientifique dans la détermination des paramètres à évaluer pour la	MAPAQ Ministère du Développement durable, de l'Environnement et de la Lutte contre les changements climatiques	Aucun	Aucune rencontre en 2014-2015 Un courriel de suivi des travaux du comité scientifique a été transmis aux membres du comité.

<i>Nom du Comité</i>	<i>Mandat</i>	<i>Membres / ministères / organismes</i>	<i>Budget de dépense</i>	<i>Résultats</i>
	<p>mise à jour des grilles de référence en fertilisation.</p> <p>Donner des avis au comité scientifique concernant les recommandations des grilles de référence en fertilisation.</p>	<p>Union des producteurs agricoles</p> <p>Pleine Terre</p> <p>Synagri</p> <p>Ordre des agronomes du Québec</p> <p>Agrinove</p> <p>Fédération des producteurs de cultures commerciales du Québec</p>		
Comité de gestion de l'entente spécifique pour le développement du secteur agroalimentaire de la Gaspésie–Îles-de-la-Madeleine	Analyser et recommander auprès de la Conférence régionale des élus de la région les projets déposés dans le cadre du Programme de développement du secteur agroalimentaire	<p>Ministère de l'Agriculture, des Pêcheries et de l'Alimentation</p> <p>Ministère de l'Économie, de l'Innovation et des Exportations</p> <p>Ministère des Affaires municipales et de l'Occupation du territoire</p> <p>La Financière agricole</p> <p>La Table de concertation bioalimentaire de la Gaspésie</p> <p>Le Bon goût frais des Îles de la Madeleine</p> <p>Conférence régionale des élus de la Gaspésie–Îles-de-la-Madeleine</p>	Aucun	39 projets ont été déposés. 28 ont été acceptés. Sept projets sont en analyse.
Plan de développement de l'agriculture et de l'agroalimentaire de la Mauricie (PDAAM)	Développement et identification des grands projets mobilisateurs qui concrétisent la volonté de la région d'assurer, par une meilleure coordination de ses actions, la vitalité et la viabilité des secteurs agricole et agroalimentaire.	<p>MAPAQ</p> <p>Ministère des Affaires municipales et de l'Occupation du territoire</p> <p>Emploi-Québec</p> <p>CRE Mauricie</p> <p>UPA Mauricie</p> <p>Regroupement des CLD de la région</p>	Aucun	Accompagner et appuyer financièrement le développement de projets collectifs ayant des retombées sur l'ensemble du secteur agricole et agroalimentaire de la région.
Table de concertation-projet de paysage humanisé de L'Île-Bizard	Reconnaissance du statut de paysage humanisé en vertu de la « Loi sur la conservation du patrimoine naturel » du Ministère du Développement durable, de l'Environnement et de la lutte contre les changements climatiques	<p>MAPAQ</p> <p>Ministère du Développement durable, de l'Environnement et de la lutte contre les changements climatiques</p>	Aucun	Obtention la reconnaissance du statut de paysage humanisé.
Comité de suivi du plan d'action des tourbières de Lanoraie	Conserver, restaurer et à mettre en valeur le complexe tourbeux du delta de Lanoraie dans une perspective de développement durable	<p>MAPAQ</p> <p>Ministère du Développement durable, de l'Environnement et de la lutte contre les changements climatiques</p> <p>Ministère de l'Énergie et des Ressources naturelles</p> <p>Municipalité de Saint-Paul</p> <p>Municipalité de Saint-Thomas</p>	Aucun	Travaux en cours. Une rencontre annuelle.

<i>Nom du Comité</i>	<i>Mandat</i>	<i>Membres / ministères / organismes</i>	<i>Budget de dépense</i>	<i>Résultats</i>
		MRC de L'Assomption MRC de D'Autray UPA de Lanaudière Syndicat des propriétaires forestiers du sud-ouest du Québec Agence régionale de mise en valeur des forêts privées de Lanaudière Organisme de bassin versant CARA Organisme des Bassins Versants de la Zone Bayonne		
Comité interministériel sur les organismes génétiquement modifiés	Faciliter le partage des informations sur les OGM et élaborer des avis et la position du Québec sur les enjeux environnementaux, sociétaux et économiques associés aux OGM.	Ministère du Développement durable, de l'Environnement et de la Lutte contre les changements climatiques (coordination) Ministère de l'Agriculture, des Pêcheries et de l'Alimentation (coordination) Ministère de la Santé et des Services sociaux Ministère de l'Enseignement supérieur, de la Recherche et de la Science Ministère de l'Énergie et des Ressources naturelles Ministère du Conseil exécutif Ministère des Relations internationales et de la Francophonie Commission de l'éthique en science et en technologie	Ne s'applique pas	Collaboration et concertation des membres Développement et mise à jour continue du site Internet gouvernemental sur les OGM (www.ogm.gouv.qc.ca) Analyse des améliorations possibles au processus fédéral d'approbation des OGM
Groupe de travail interministériel sur l'accès et le partage des avantages (APA) des ressources génétiques (GTIAPA)	Faciliter, entre les ministères et organismes concernés, le partage des informations sur l'APA et l'utilisation des ressources génétiques. Traiter, à une même table, des actions des différents ministères et organismes concernés en matière d'APA. Élaborer la position du Québec en égard à un éventuel régime québécois d'APA et aux négociations canadiennes (groupe de travail F-P-T) et internationales sur l'APA.	Ministère du Développement durable, de l'Environnement et de la Lutte contre les changements climatiques Ministère de l'Agriculture, des Pêcheries et de l'Alimentation Ministère de l'Enseignement supérieur, de la Recherche et de la Science Ministère de l'Énergie et des Ressources naturelles Ministère du Conseil exécutif Ministère des Relations internationales et de la Francophonie Commission de l'éthique en science et en technologie Secrétariat aux affaires autochtones	Ne s'applique pas	Collaboration et concertation des membres. Travaux sur l'analyse du Protocole de Nagoya et son impact pour le Québec. Travaux sur le portrait des ressources génétiques québécoises concernées par les nouveaux traités internationaux sur l'APA.
Groupe de travail sur la sécurité du revenu en agriculture au Québec	Faire des recommandations au ministre concernant l'adaptation des outils de gestion des risques agricoles qui sont offerts aux productrices et aux producteurs agricoles du Québec.	Agriculture, Pêcheries et Alimentation La Financière agricole du Québec Union des producteurs agricoles Solidarité rurale du Québec Université Laval	5 812,65 \$ (pour l'année 2013-2014) 5 003,16 \$ (pour l'année 2014-2015)	Production du rapport final rendu public en février 2015.

<i>Nom du Comité</i>	<i>Mandat</i>	<i>Membres / ministères / organismes</i>	<i>Budget de dépense</i>	<i>Résultats</i>
Comité interministériel de développement durable (CIDD)	Supporter l'application de la Loi sur le développement durable (LDD), ainsi que dans la mise en œuvre de la Stratégie gouvernementale de développement durable (SGDD).	Développement durable, Environnement et Lutte contre les changements climatiques (ministère responsable) Affaires municipales et Occupation du territoire Agriculture, Pêcheries et Alimentation Conseil exécutif Culture et Communications Économie, Innovation et Exportations Éducation, Enseignement supérieur et Recherche Énergie et Ressources naturelles Famille Finances Forêts, Faune et Parcs Immigration, Diversité et Inclusion Justice Relations internationales et Francophonie Santé et Services sociaux Secrétariat du Conseil du trésor Sécurité publique Tourisme Transports Travail, Emploi et Solidarité sociale	Budget et résultats détaillés disponibles au MDDELCC	<ul style="list-style-type: none"> – Le gouvernement du Québec doit adopter en 2015 une stratégie gouvernementale de développement durable (SGDD) révisée pour la période 2015-2020. La révision de cette stratégie est menée par un groupe de travail interministériel composé de représentants de 14 ministères et organismes (MO), incluant le MAPAQ, le tout encadré par le CIDD; – Il faut rappeler que la SGDD révisée servira de cadre de référence pour l'élaboration des nouveaux plans d'action de développement durable 2015-2020 des MO, qui devront également être rendus publics en 2015.
Table ronde sur la chaîne de valeur de l'industrie des produits de la mer	Élaborer une vision commune du développement de l'industrie afin d'accroître, de manière concertée, la compétitivité et la rentabilité du secteur des produits marins	Représentants des associations de pêcheurs, de transformateurs, de détaillants et de distributeurs Responsables des politiques du gouvernement fédéral et des gouvernements provinciaux.	3 600 \$	<p>Discussion stratégique pour examiner le potentiel de la mise sur pied d'une alliance nationale de commercialisation pour le secteur;</p> <p>Dépôt d'un rapport final concernant la main-d'œuvre</p> <p>Partage d'information sur le nouveau cadre de réglementation de l'ACIA et le programme d'inspection des poissons</p> <p>Mise à l'essai d'un programme canadien en matière de gestion responsable des pêches</p>
Table maricole du Québec inc.	Rassembler et mobiliser les gens du secteur québécois de la mariculture autour d'un plan stratégique de développement et crée l'environnement d'affaires propice au développement durable de ce secteur.	Représentants de l'Association des aquaculteurs du Québec, de la Fédération des pourvoiries du Québec, de l'École des pêches et de l'aquaculture du Québec, de Ressources aquatiques Québec, Politique de pêche durable – épicerie Métro, Menu-Mer Itée Représentants des ministères suivants : Pêches et Océans Canada et MAPAQ	N/A	<p>Dépôt du plan stratégique de développement de la mariculture au Québec 2013-2018</p> <p>Activités en continu pour le développement du secteur</p>
Table filière de l'aquaculture en eau douce du Québec inc.	Rassembler et mobiliser les représentants de l'industrie québécoise de l'aquaculture en eau douce et ses partenaires autour de stratégies	Représentants de l'Association des aquaculteurs du Québec, de la Fédération des pourvoiries du Québec, de l'Association québécoise de l'industrie de la pêche, de l'Association	N/A	Mise en place et réalisation d'actions en continu pour le développement du secteur

Nom du Comité	Mandat	Membres / ministères / organismes	Budget de dépense	Résultats
	communes favorisant le développement durable de ce secteur.	québécoise de commercialisation des poissons et fruits de mer, de la Société de développement de l'industrie maricole, de Pêches et Océans Canada Représentants des ministères suivants : ministère du Développement durable, de l'Environnement et de la Lutte contre les changements climatiques, ministère des Forêts, de la Faune et des Parcs, Pêches et Océans Canada et MAPAQ		
Comité de pilotage de la Stratégie de développement durable de l'aquaculture en eau douce du Québec et son comité technique	Coordonner la mise en œuvre de la STRADDAQ pour permettre aux piscicultures ayant adhéré à la stratégie d'atteindre une cible de rejet de 4,2 kg de phosphore par tonne de production annuelle. Le comité technique conseille le comité de pilotage sur les aspects techniques et supervise la réalisation des suivis environnementaux.	MAPAQ, ministère du Développement durable, de l'Environnement et de la Lutte contre les changements climatiques et Association des Aquaculteurs du Québec	N/A	Les 34 adhérents représentent 70 % de la production du Québec. Parmi celles-ci, 24 ont terminé leurs travaux. Les 10 autres devront les terminer d'ici le 31 décembre 2015, ce qui devrait être aisé pour 6 d'entre elles. 4 dossiers sont plus problématiques et sont suivis par le comité. Des suivis environnementaux (phase I ou II) sont en cours dans 29 entreprises. Le suivi est terminé dans une entreprise, laquelle a atteint sa cible environnementale de rejet. Des discussions ont été tenues et se poursuivront notamment au sujet des suivis environnementaux à appliquer à long terme, de la gestion des boues piscicoles, de l'analyse des demandes d'augmentation de production, Un addenda a été signé par les parties permettant la prolongation de la STRADDAQ jusqu'au 31 décembre 2016.
Comité technique piscicole	Définir des méthodes d'estimation du débit prélevé par les entreprises piscicoles et étangs de pêche afin de permettre aux pisciculteurs de produire eux-mêmes leur déclaration annuelle de prélèvement d'eau au 31 mars 2016. <i>Ce comité découle de l'Entente sur la déclaration des prélèvements d'eau destinés à des fins agricoles et piscicoles.</i>	MAPAQ et ministère du Développement durable, de l'Environnement et de la Lutte contre les changements climatiques	N/A	En 2014-2015, fin du projet de détermination des méthodes d'estimation des prélèvements d'eau dans les exploitations piscicoles débutés en 2012. Un guide de soutien à l'intention des agriculteurs et des pisciculteurs est en cours d'élaboration. Celui-ci devrait être disponible à l'été 2015.
Groupe bilatéral sur les aires marines protégées au Québec	Contribuer à la planification et à l'établissement d'un réseau d'AMP au Québec et développer les ententes intergouvernementales nécessaires à la création et à la mise en œuvre du réseau et des projets d'AMP proposés	MAPAQ, ministère du Développement durable, de l'Environnement et de la lutte contre les changements climatiques, ministère de l'Énergie et des Ressources naturelles, ministère de la Faune, des Forêts et des Parcs, Pêches et Océans Canada, Environnement Canada et Parc Canada	N/A	Finalisation du document Mandat et approche coordonnée du groupe bilatéral sur les aires marines protégées au Québec et rédaction de l'entente-cadre pour l'établissement d'un réseau d'aires marines protégées au Québec.
Comité de liaison entre le MPO et le secteur de la capture	Favoriser la concertation et l'échange d'information relative aux initiatives en matière de politique dans le domaine de la gestion des ressources marines, leur mise en œuvre et l'établissement d'orientations dans l'intérêt de l'industrie du Québec	Associations du secteur de la capture du Québec, MPO, MAPAQ	N/A	Proposition de modifications et d'allègements dans les règles de gestion des ressources marines, discussions sur la professionnalisation des pêcheurs et sur le développement d'aires marines protégées dans l'Estuaire et le golfe du St-Laurent.

Nom du Comité	Mandat	Membres / ministères / organismes	Budget de dépense	Résultats
Comité régional de la stratégie de positionnement des aliments québécois sur le marché institutionnel	Partager leurs connaissances du marché institutionnel; transmettre à la Table bioalimentaire l'information nécessaire en vue de l'élaboration des livrables et de contribuer au plan d'action en proposant des projets potentiels liés aux objectifs de la stratégie.	MAPAQ, Table bioalimentaire de la Côte-Nord, Agence de santé et des services sociaux, CSSS de Sept-Îles, Commissions scolaires, Regroupement des CPE		Dépôt d'un diagnostic complet du marché institutionnel de la Côte-Nord et d'un Plan d'action triennal pour une stratégie de positionnement des produits bioalimentaires sur le marché institutionnel de la Côte-Nord.
Comités ACCORD-RSTM Gaspésie-Îles-de-la-Madeleine et Côte-Nord (Comités régionaux et comité interrégional du créneau Ressources, sciences et technologies marines mis en place par le MFEQ)	Élaborer et mettre en œuvre les plans d'action ACCORD reliés aux ressources, sciences et technologies marines.	MAPAQ, ministère de l'Économie, de l'Innovation et des Exportations, Emploi Québec, ministère des Affaires municipales et de l'Occupation du territoire, Développement économique Canada et Pêches et Océans Canada	N/A	Stratégie et plan d'action adoptés. Mise en œuvre en cours.
Conférences administratives régionales Gaspésie-Îles-de-la-Madeleine (CAR-GÎM) et Côte-Nord (CAR-CN)	Coordonner les programmes et investissements en région.	MAPAQ (Pêches et Agriculture), ministère des Affaires municipales et de l'Occupation du territoire, ministère de l'Économie, de l'Innovation et des Exportations, ministère de l'Éducation, des Loisirs et du Sport, ministère de l'Énergie et des Ressources naturelles, ministère des Transports du Québec, ministère du Développement durable, de l'Environnement et de la Lutte contre les changements climatiques, ministère de l'Emploi et de la Solidarité sociale, ministère des Relations internationales et de la Francophonie, ministère du Tourisme, ministère de la Justice, Sécurité publique, ministère de la Famille, ministère de la Culture et des Communications, Revenu Québec, Investissement Québec, Conseil exécutif, Financière agricole, Conseil du statut de la femme, Commission de la Santé et de Sécurité au travail, ministère du Travail, Office des personnes handicapées, Office de la protection du consommateur, Office québécois de la langue française, Régie du bâtiment, Régie du logement, Régie des rentes, Société de l'Assurance automobile du Québec, Société d'habitation du Québec, Société immobilière du Québec, Sûreté du Québec, Agence de la santé et des services sociaux, CSPQ, Cégeps Gaspésie-Les Îles et de Sept-Îles, CRÉ Gaspésie-Les Îles, CRÉ Côte-Nord, Université du Québec à Rimouski.	N/A	Investissements concertés pour des projets réalisés en Gaspésie, aux Îles-de-la-Madeleine et en Côte-Nord.
Comité interministériel régional des mollusques	Décider de l'ouverture ou de la fermeture des secteurs coquilliers du Québec.	ACIA, Environnement Canada, Pêches et Océans Canada, MAPAQ, ministère du Développement durable, de l'Environnement et de la Lutte contre les changements climatiques.	N/A	Classification annuelle de tous les secteurs coquilliers du Québec
Comité du Fonds d'aide aux initiatives régionales (FAIR)	Décider de la participation financière du Fonds aux différents projets de développement déposés.	MAPAQ, ministère des Affaires municipales et de l'Occupation du territoire, ministère de l'Économie, de l'Innovation et des Exportations, Développement économique Canada, Investissement Québec	N/A	Investissements concertés pour des projets de développement économique en Gaspésie.

<i>Nom du Comité</i>	<i>Mandat</i>	<i>Membres / ministères / organismes</i>	<i>Budget de dépense</i>	<i>Résultats</i>
Table bioalimentaire de la Côte-Nord	Rassembler et mobiliser les parties prenantes du secteur bioalimentaire de la Côte-Nord et créer l'environnement d'affaires propice au développement durable concerté de cette industrie en Côte-Nord et ce, par la concertation, la promotion et le soutien.	MAPAQ, CRÉ Côte-Nord, Agence de la Santé et des Services sociaux, Tourisme Côte-Nord, SADC Côte-Nord, CLD Côte-Nord, Conseil de l'industrie des pêches et de l'aquaculture commerciales, Conseil de l'industrie des petits fruits, Union des producteurs agricoles,	N/A	Réalisation de différentes actions favorisant le développement concerté du bioalimentaire en Côte-Nord, notamment, l'organisation du Forum bioalimentaire, le développement d'une stratégie visant la promotion des produits régionaux et la participation à plusieurs activités de représentation.
Comité de surveillance intégrée de Salmonella Enteritidis (SE) dans les œufs de consommation du Québec	Améliorer la surveillance de SE intégrant des données de surveillance de diverses sources, analyser et traiter les informations recueillies et fournir aux différents partenaires des renseignements pour mettre en place des actions de prévention et de contrôle de SE.	<ul style="list-style-type: none"> – Ministère de l'Agriculture, des Pêcheries et de l'Alimentation – Ministère de la Santé et des Services sociaux – Classificateurs d'œufs – Fédération des producteurs d'œufs de consommation du Québec 	Moins de 100 \$.	Une rencontre et une conférence téléphonique en 2014-2015 sur la surveillance harmonisée de Salmonella Enteritidis par les intervenants.
Comité de suivi de déploiement provincial du programme de formation en hygiène et salubrité en contexte d'aide alimentaire	Veiller à la mise en œuvre du déploiement provincial de la formation en hygiène et salubrité en contexte d'aide alimentaire en apportant un support à la Direction de santé publique de la Capitale-Nationale pour que le déploiement s'effectue sans problème pour les organismes.	Ministère de la Santé et des Services sociaux, Ministère de l'Emploi et de la Solidarité sociale, Ministère de l'Agriculture, des Pêcheries et de l'Alimentation	Moins de 100 \$.	Développement de solutions pour simplifier l'accès aux organismes œuvrant en contexte d'aide alimentaire et support aux directions de santé publique, le cas échéant. 4 rencontres en 2014-2015.
Comité de l'Entente sur le développement agroalimentaire dans la région du Nord-du-Québec, secteur Kativik	Veiller à la mise en œuvre de l'Entente en vue d'assurer le développement du secteur agroalimentaire dans la région.	Ministère de la Santé et des Services sociaux, Ministère des Affaires municipales et de l'Occupation du territoire, Ministère de l'Agriculture, des Pêcheries et de l'Alimentation, administration régionale Kativik.	Aucune, pas de déplacement.	Développement de projets notamment dans le domaine des serres, des petits fruits, des fumoirs, d'un abattoir mobile et de l'élevage de mollusques ainsi que des volailles et lapins. Un projet d'entente spécifique est en cours de préparation. 2 conférences téléphoniques en 2014-2015.
Comité de surveillance des cas humains de Salmonella Enteritidis (SE)	Évaluer la pertinence pour les Directions régionales de santé publique de poursuivre les investigations des cas isolés de maladie associés à SE.	Ministère de la Santé et des Services sociaux, Ministère de l'Agriculture, des Pêcheries et de l'Alimentation, Institut national de santé publique, Directions régionales de santé publique.	Aucune rencontre.	Recommandations déposées à la table de concertation nationale en maladie infectieuse du Ministère de la Santé et des Services sociaux. Le comité a cessé ses activités au printemps 2014.
Comité d'opérationnalisation des ententes zoonoses et toxi-infections alimentaires entre le MSSS et le MAPAQ	Ce comité a comme mandat de s'assurer que les processus, mesures et modalités prévues aux ententes soient comprises de la même façon et respectées par les parties, de proposer au besoin des moyens d'amélioration des communications et des mesures de confidentialité, de proposer des solutions aux questions litigieuses et de les gérer lorsqu'elles surviennent.	Ministère de l'Agriculture, des Pêcheries et de l'Alimentation, Ministère de la Santé et des Services sociaux, Institut national de santé publique, Directions régionales de santé publique.	Moins de 100 \$.	2 rencontres en 2014-2015.

Nom du Comité	Mandat	Membres / ministères / organismes	Budget de dépense	Résultats
Comité de coordination de l'enquête sur les écloisions multijuridictionnelles (fédéral)	Ce comité a pour but de permettre aux partenaires d'échanger des renseignements, d'élaborer et de coordonner les stratégies d'enquête sur l'éclosion et d'intervention, en utilisant le Protocole d'intervention lors de toxi-infection d'origine alimentaire (PRITIOA) comme guide pour atténuer ou limiter les conséquences d'une éclosion de toxi-infection alimentaire d'ampleur multijuridictionnelle de façon efficace et en temps opportun, afin de protéger la santé de la population canadienne.	Ministère de l'Agriculture, des Pêcheries et de l'Alimentation, Ministère de la Santé et des Services sociaux, Agence canadienne d'inspection des aliments, Santé Canada, Agence de santé publique du Canada, Santé Canada, représentants des provinces et des territoires.	Aucune, pas de déplacement.	Conférences téléphoniques ad hoc en fonction des écloisions qui sévissent au Canada et qui affectent ou qui sont susceptibles d'affecter le Québec : 15 conférences téléphoniques en 2014-2015.
Comité rédacteur des modalités québécoises d'intervention lors de toxi-infections alimentaires et de zoonoses en cas d'éclosion suprarégionale	Ce comité, sous la responsabilité du Ministère de la Santé et des Services sociaux, a pour but de rédiger un guide d'intervention dans le cadre des toxi-infections alimentaires et zoonoses survenant simultanément dans plus d'une région au Québec. Ce guide sera un complément des ententes existantes et décrira les rôles et responsabilités des partenaires impliqués.	Ministère de la Santé et des Services sociaux, Ministère de l'Agriculture, des Pêcheries et de l'Alimentation, Institut national de santé publique, Directions régionales de santé publique.	Moins de 100 \$.	3 rencontres en 2014-2015. Le comité a terminé ses activités à l'automne 2014.
Comité de coordination de l'enquête sur les écloisions suprarégionales (QUÉBEC)	Ce comité a pour but de permettre aux partenaires d'échanger des renseignements, d'élaborer et de coordonner les stratégies d'enquête sur l'éclosion et d'intervention, en utilisant le guide des modalités québécoises d'intervention lors de toxi-infections alimentaires et de zoonoses (MITIOAZ) en cas d'éclosion suprarégionale pour atténuer ou limiter les conséquences d'une éclosion de toxi-infection alimentaire ou de zoonose affectant plus d'une région administrative du Québec de façon efficace et en temps opportun, afin de protéger la santé de la population québécoise.	Ministère de la Santé et des Services sociaux, Ministère de l'Agriculture, des Pêcheries et de l'Alimentation, Directions régionales de santé publique, Institut de santé publique du Québec (dont le Laboratoire de santé publique) et au besoin, Agence canadienne d'inspection des aliments région Québec et Agence de santé publique du Canada.	Aucune, pas de déplacement.	À la suite du dépôt par le comité rédacteur des modalités québécoises d'intervention lors de toxi-infections alimentaires et de zoonoses en cas d'éclosion suprarégionale, le comité de coordination a débuté officiellement ses activités en janvier 2015. Conférences téléphoniques ad hoc en fonction des écloisions suprarégionales : 7 conférences téléphoniques en 2014-2015.
Comité de surveillance intégrée de Salmonella Enteritidis (SE) dans les œufs de consommation du Québec	Améliorer la surveillance de SE intégrant des données de surveillance de diverses sources, analyser et traiter les informations recueillies et fournir aux différents partenaires des renseignements pour mettre en place des actions de prévention et de contrôle de SE.	Le ministère de la Santé et des Services Sociaux (MSSS); – L'Agence canadienne d'inspection des aliments (ACIA); – L'Association des vétérinaires en industrie animale (AVIA); – Les Couvoiriers du Québec (LCQ); – Les Éleveurs de poulettes du Québec (ÉPQ); – Les Éleveurs de volailles du Québec (EVQ); – La Faculté de médecine vétérinaire (FMV) de l'Université de Montréal; – La Fédération des producteurs d'œufs du Québec (FPOQ); – Les Fermes Burnbrae; – Le ministère de l'Agriculture, des Pêcheries et de l'Alimentation du Québec (MAPAQ); – Nutri-Œuf; – Les Œufs Ovale S.E.C.; et – Le Syndicat des producteurs d'œufs d'incubation du Québec (SPOIQ).	Cette information n'est pas disponible.	Rencontres en personnes et conférences téléphoniques pour la surveillance harmonisée de Salmonella Enteritidis par les intervenants et pour le contrôle du risque en lien avec la consommation d'œufs.

Nom du Comité	Mandat	Membres / ministères / organismes	Budget de dépense	Résultats
Comité de liaison MAPAQ-PLQ	Faciliter les échanges (aspect opérationnel) afin de favoriser l'avancement du contrôle de la qualité du lait au Québec.	MAPAQ, Les Producteurs de lait du Québec	175 \$ incluant les frais de déplacement et de repas. Les membres se sont réunis une seule fois, soit le 12 novembre 2014.	Le comité a échangé sur différentes problématiques rencontrées dans l'industrie laitière et a élaboré des solutions pour chacune d'elles. Il a été particulièrement question, lors de la dernière rencontre de l'inspection des camions citernes, de la problématique liée à Salmonella Dublin, des communications à établir entre les producteurs et le service d'inspection lors de réaménagement ou de nouvelles constructions des fermes laitières. Il a été aussi question de l'étude de prévalence concernant la présence de médicaments chez les veaux laitiers à l'abattoir.
Groupe de pilotage de la Stratégie québécoise de santé et de bien-être des animaux et Groupes sectoriels de la Stratégie québécoise de santé et de bien-être des animaux	<p>Collaborer au suivi fait auprès des partenaires en lien avec les recommandations de la Stratégie de santé et de bien-être des animaux, énoncées en 2011.</p> <p>Contribuer aux travaux en lien avec le monitoring des antibiotiques vétérinaires.</p> <p>Engager des travaux de partage d'expérience et d'expertise en santé et bien-être des animaux.</p>	<ul style="list-style-type: none"> – Ministère de l'Agriculture, des Pêcheries et de l'Alimentation – Ministère de la Santé et des Services sociaux – Ministère des Forêts, de la Faune et des Parcs – Institut national de santé publique <p>et autres partenaires provenant de diverses organisations.</p>	Budget dépensé : 1 351,54 \$	Infolettres électroniques diffusées à l'ensemble des organisations partenaires; mandat de gouvernance pour le groupe de pilotage, assemblée annuelle des partenaires de la stratégie et bilan des actions entreprises par les organisations partenaires en lien avec les recommandations énoncées en 2011.
Comité interministériel sur la rage du raton laveur et sous-comités	Planifier et orchestrer de façon concertée les activités de surveillance, de prévention et de contrôle de la rage du raton laveur, dans le cadre du plan de contrôle de la rage du raton laveur.	<ul style="list-style-type: none"> – Ministère de la Santé et des Services sociaux – Institut national de santé publique – Directions de santé publique concernées – Ministère de l'Agriculture, des Pêcheries et de l'Alimentation – Ministère des Forêts, de la Faune et des Parcs – Services Québec 	Moins de 100 \$	Rencontre en personne et conférences téléphoniques pour éviter la réapparition de cas de la rage du raton laveur au Québec (dernier cas identifié en 2009).
Comité d'opérationnalisation des ententes sur les toxi-infections alimentaires et les zoonoses	Veiller à l'application adéquate des ententes entre les autorités de santé publique et le MAPAQ portant sur les toxi-infections alimentaires et les zoonoses.	<ul style="list-style-type: none"> – Ministère de la Santé et des Services sociaux – Institut national de santé publique – Directions de santé publique (représentant) – Ministère de l'Agriculture, des Pêcheries et de l'Alimentation 	0 \$	Rencontres en personne et conférences téléphoniques pour assurer une interprétation adéquate et concertée des éléments des ententes, une diffusion de l'information pertinente aux acteurs qui les appliquent, ainsi qu'une collaboration optimale dans le cadre de l'entente.
Comité sur la Stratégie québécoise sur la santé des animaux sauvages	Surveiller les maladies de la faune présentes ainsi que les maladies émergentes afin d'assurer des actions rapides. Il regroupe des acteurs de la santé humaine et animale et des responsables de la faune.	<ul style="list-style-type: none"> – Ministère de l'Agriculture, des Pêcheries et de l'Alimentation – Ministère des Forêts, de la Faune et des Parcs – Ministère de la Santé et des Services sociaux – Université de Montréal 	0 \$	Deux conférences téléphoniques, une rencontre physique du Comité de gestion et l'organisation des Journées Faune et zoo annuellement.

Nom du Comité	Mandat	Membres / ministères / organismes	Budget de dépense	Résultats
Comité de surveillance intégrée de Salmonella Enteritidis (SE) dans les œufs de consommation du Québec	Améliorer la surveillance de SE intégrant des données de surveillance de diverses sources, analyser et traiter les informations recueillies et fournir aux différents partenaires des renseignements pour mettre en place des actions de prévention et de contrôle de SE.	<ul style="list-style-type: none"> – l'Agence canadienne d'inspection des aliments (ACIA); – l'Association des vétérinaires en industrie animale (AVIA); – Les Couviroiers du Québec (LCQ); – les Éleveurs de poulettes du Québec (ÉPQ); – les Éleveurs de volailles du Québec (EVQ); – la Faculté de médecine vétérinaire (FMV) de l'Université de Montréal; – la Fédération des producteurs d'œufs du Québec (FPOQ); – les Fermes Burnbrae; – le ministère de l'Agriculture, des Pêcheries et de l'Alimentation du Québec (MAPAQ); – le ministère de la Santé et des Services Sociaux (MSSS); – Nutri-Œuf; – Les Œufs Ovale S.E.C.; et – le Syndicat des producteurs d'œufs d'incubation du Québec (SPOIQ). 	Environ 150 \$	Rencontres en personnes et conférences téléphoniques pour la surveillance harmonisée de Salmonella Enteritidis par les intervenants et pour le contrôle du risque en lien avec la consommation d'œufs.
Comité MAPAQ-MSSS Procédure d'intervention en bien-être animal impliquant de la détresse humaine	Favoriser la collaboration lors d'intervention en bien-être animal impliquant la détresse humaine et élaborer un protocole d'entente pour l'échange d'information.	<ul style="list-style-type: none"> – Ministère de l'Agriculture, des Pêcheries et de l'Alimentation – Ministère de la Santé et des Services sociaux 	0 \$	Procédure intérimaire établie. Discussion en cours pour l'élaboration d'un protocole d'entente formel.
Groupe de travail ministériel sur la résistance aux antibiotiques (MSSS)	Développer un document qui propose des actions prioritaires visant la santé humaine pour gérer et idéalement contrer la progression de l'antibiorésistance au Québec sur une période de 5 ans.	<ul style="list-style-type: none"> – Ministère de la Santé et des Services sociaux – Institut national de santé publique du Québec – Laboratoire de santé publique du Québec – Institut national d'excellence en santé et en services sociaux – Représentants de la santé publique régionale (ASSS 01 et 16) – Association des pharmaciens des établissements de santé du Québec – Association des médecins microbiologistes-infectiologues du Québec – Fédération des médecins omnipraticiens du Québec – Membres consultants : Ministère de l'Agriculture, des Pêcheries et de l'Alimentation, Service de lutte contre les infections, transmissibles sexuellement et par le sang, Comité québécois de sur la tuberculose 	0 \$	Ébauche du plan d'action ministériel du MSSS (6 rencontres entre septembre 2014 et janvier 2015)
Réseaux d'alerte et d'information zoosanitaire	Améliorer la surveillance de la santé animale au Québec afin de préserver la santé du cheptel, la santé publique et la santé économique des secteurs.	<ul style="list-style-type: none"> – Ministère de l'Agriculture, des Pêcheries et de l'Alimentation – Faculté de médecine vétérinaire de l'Université de Montréal (FMV) – Médecins vétérinaire praticiens 	48 000\$ (entente avec FMV)	7 réseaux actifs Échanges réguliers (conférence téléphonique, échanges écrits électroniques) Gestion de maladies émergentes avec plusieurs partenaires (comme la diarrhée épidémique porcine et salmonella Dublin)

<i>Nom du Comité</i>	<i>Mandat</i>	<i>Membres / ministères / organismes</i>	<i>Budget de dépense</i>	<i>Résultats</i>
Table économique de la Conférence administrative régionale (communément appelé Comité OPTI, réseau de Montréal)	Mobiliser les ressources en développement économique de la région administrative de Montréal dans le but de réaliser des projets et partager de l'information dans tous les secteurs jugés névralgiques et d'en mesurer les résultats. Les directeurs des différents ministères et organismes ont convenu de faire une rencontre mensuelle de quelques heures pour partager de l'information et mettre en place des projets communs. Le ministère de l'Économie, de l'Innovation et des Exportations (MEIE) est le responsable de l'animation du comité.	Un représentant de chacun des organismes et ministères suivants : <ul style="list-style-type: none">– Développement économique Saint-Laurent– Développement économique LaSalle– Montréal International– Emploi-Québec– Centre national de recherches du Canada (CNRC Québec)– Ville de Montréal– Conférence régionale des élus (CRÉ) de Montréal– Secrétariat à la région métropolitain– Communauté métropolitaine de Montréal (CMM)– Deux représentants du ministère de l'Économie, de l'Innovation et des Exportations. Membre du MAPAQ : André Bélanger	Non disponible	<ul style="list-style-type: none">– Cette courte rencontre mensuelle permet une meilleure collaboration entre les organismes, ce qui améliore les services aux entreprises qui sont le moteur de l'économie de Montréal. <p>À titre d'exemple, un comité étudie présentement le mode d'accompagnement des entreprises innovantes en croissance de la région afin de proposer un nouveau mode plus efficace d'intervention.</p>
Système alimentaire montréalais 2025 (SAM 2025) : Table intersectorielle sur les saines habitudes de vie de Montréal	L'objectif de cette démarche est de doter la région de Montréal d'un outil collectif qui articule une vision et des orientations claires pour le développement d'un système alimentaire durable et équitable pour la région.	Un représentant de chacun des organismes et ministères suivants : <ul style="list-style-type: none">– Magasins-Partage– Québec en Forme– Directeur de santé publique de Montréal– Équiterre– Institut de tourisme et d'hôtellerie du Québec– Table de concertation sur la faim et le développement social du Montréal métropolitain– Québec en Forme– Option consommateurs– Coalition montréalaise des tables de quartier– Moisson Montréal– Corporation des marchés publics de Montréal– deux représentants de la CRÉ de Montréal et de la Ville de Montréal. Membre du MAPAQ : André Bélanger	Non disponible	<ul style="list-style-type: none">– Le Plan de développement d'un système alimentaire équitable et durable de la collectivité montréalaise (SAM 2025) a été rendu public en avril 2014. Il comprend quatre orientations et quatorze axes d'intervention. L'axe 2 interpelle particulièrement le MAPAQ, car il traite de l'accompagnement des entreprises en transformation alimentaire du territoire.
Plan d'action gouvernemental de promotion des saines habitudes de vie et de prévention de problèmes reliés au poids Investir pour l'avenir 2006-2012 (PAG) - Comité des sous-ministres adjoints	À l'initiative du ministère de la Santé et des Services sociaux (MSSS), assurer le suivi de la mise en œuvre du PAG au sein du gouvernement du Québec et des réseaux des différents ministères afin d'atteindre les objectifs à l'intérieur du délai prévu.	Sous-ministres adjoints des ministères impliqués soient : <ul style="list-style-type: none">– MSSS– Ministère de l'Éducation du Loisir et des Sport (MELS)– deux représentants - loisirs et éducation– Ministère des Transports du Québec (MTQ)– Ministère de l'Emploi et de la Solidarité sociale (MESS)– Ministère de la Famille (MFA), ministère des Affaires municipales et de l'Occupation du territoire (MAMOT),– Secrétariat à la jeunesse– Secrétariat à la condition féminine– le président de l'Office de la protection du consommateur– l'Institut national de Santé publique du Québec (INSPQ) Totalisant douze membres.	Non disponible	<ul style="list-style-type: none">– Le Comité ne s'est pas réuni en 2014-2015.

<i>Nom du Comité</i>	<i>Mandat</i>	<i>Membres / ministères / organismes</i>	<i>Budget de dépense</i>	<i>Résultats</i>
		Membre du MAPAQ : Manon Boucher		
PAG - Comité des gestionnaires	Le rôle du comité des gestionnaires est d'effectuer l'interface entre le comité des sous-ministres adjoints et celui des répondants ministériels dans la mise en œuvre du PAG au sein du gouvernement du Québec et des réseaux des différents ministères afin d'atteindre les objectifs à l'intérieur du délai prévu. Le comité est sous la responsabilité du MSSS.	Douze membres provenant des ministères et organismes impliqués dans le PAG. Membre du MAPAQ : Pierre Thibeault (2014-2015) Alain Fournier	Non disponible	<ul style="list-style-type: none"> – Le comité ne s'est pas réuni en 2014-2015.
PAG - Comité des répondants	Assurer la mise en œuvre des actions du PAG afin d'atteindre les objectifs à l'intérieur du délai prévu. Le comité est sous la responsabilité du MSSS.	Douze membres provenant des ministères impliqués dans le PAG. Membre du MAPAQ : Valéry Langlois (2014-2015) Vacant pour l'instant	Non disponible	<ul style="list-style-type: none"> – Le comité s'est réuni deux fois en 2014-2015 pour discuter des sujets suivants : <ul style="list-style-type: none"> ▪ Intervention en milieu municipal; ▪ Virage santé à l'école. – Contribution à l'organisation de formations sur les saines habitudes de vie. – Les réunions contribuent à la création des conditions favorables à l'action intersectorielle et au développement d'une vision commune.
PAG - Comité d'évaluation	Assurer la réalisation des travaux d'évaluation du PAG, lequel est mis en œuvre au sein du gouvernement du Québec et des réseaux des différents ministères impliqués, dans le but d'atteindre les objectifs à l'intérieur du délai prévu. Le comité est sous la responsabilité du MSSS.	Douze membres des différents ministères impliqués dans le PAG. Membre du MAPAQ : Mélanie Beaulieu	Non disponible	<ul style="list-style-type: none"> – Aucune rencontre n'a eu lieu en 2014-2015.
Comité interministériel sur les boissons alcooliques (CIBA)	Ce comité interministériel agit dorénavant sous la responsabilité du Ministère des Finances. Il, a été mis sur pied pour analyser et orienter certains dossiers qui sont en lien avec l'ensemble du secteur des boissons alcooliques. Le mandat du comité est d'assurer la cohérence de l'action gouvernementale tout en offrant aux intervenants du secteur (associations sectorielles) un point d'accès unique pour y déposer leurs demandes.	Douze membres provenant des ministères et organismes impliqués soient : <ul style="list-style-type: none"> – MEIE – Ministère des Finances (MFQ) – Régie des alcools, des courses et des jeux (RACJ) – Société des alcools du Québec (SAQ). Membre du MAPAQ : Pierre Thibeault (2014-2015) Christine Valois (2013-2014) Catherine Blanchet-Gélinas	Non disponible	<ul style="list-style-type: none"> – Le MEIE avait à l'origine la responsabilité de ce comité. En 2014-2015, le MFQ a repris ce dossier et il n'y a eu aucune rencontre depuis.
Groupe de travail sur l'industrie brassicole	Proposer des modifications à la législation régissant la fabrication et la mise en marché de la bière.	<ul style="list-style-type: none"> – MEIE – RACJ – MFQ – Ministère de la Sécurité publique (MSP) – Association des microbrasseries du Québec (AMBQ) – Association des brasseurs du Québec (ABQ) Membre du MAPAQ : Luc Vallée	Non disponible	<ul style="list-style-type: none"> – Il n'y a pas eu de rencontre en 2014-2015. – Toutefois, un projet de modification de Loi a été réalisé par le Ministère de la Sécurité publique.

<i>Nom du Comité</i>	<i>Mandat</i>	<i>Membres / ministères / organismes</i>	<i>Budget de dépense</i>	<i>Résultats</i>
Groupe de travail sur l'industrie vinicole	Accompagner les représentants des associations dans la description de problématiques considérées comme des entraves au développement de l'industrie vinicole québécoise et dans l'élaboration de solutions envisageables pour y remédier.	<ul style="list-style-type: none"> – MEIE – Conseil de la transformation agroalimentaire et des produits de consommation (CTAC) – Association des vignerons du Québec (AVQ) – Vignerons Indépendants du Québec (VIQ) <p>Membre du MAPAQ : Mélissa Poulin (2014-2015) Catherine Blanchet-Gélinas</p>	Non disponible	<ul style="list-style-type: none"> – Aucune rencontre n'a eu lieu en 2014-2015.
Comité réseau certifié de l'AMBQ	Structurer le fonctionnement d'un réseau de détaillants certifiés dans la mise en marché des bières de microbrasseries.	<ul style="list-style-type: none"> – MEIE – AMBQ – Association des marchands dépanneurs et épiciers (AMDEQ) – Association des détaillants en alimentation du Québec (ADAQ) <p>Membres du MAPAQ : Luc Vallée, Philippe Koutchenkov</p>	Non disponible	<ul style="list-style-type: none"> – Le comité s'est réuni à trois reprises – Le comité a œuvré au montage de la structure du réseau et de son mode de fonctionnement.
La Table d'accompagnement-conseil des entreprises du secteur privé (TACEP)	Aider les entreprises québécoises à prendre le virage du développement durable en mettant en commun ressources, expertises et réseaux de leurs membres.	<ul style="list-style-type: none"> – MEIE, responsable de la TACEP – Développement durable, Environnement et Lutte contre les changements climatiques (MDDELCC), coresponsable de la TACEP – MESS – Ministère de l'Énergie et des Ressources naturelles (MERN); – Ministère du Tourisme (MTO) – Ministère du Travail (MT) – Bureau de l'efficacité et de l'innovation énergétiques (BEIE) – Centre de recherche industrielle du Québec (CRIQ) – Bureau de normalisation du Québec (BNQ) – Commission de la construction du Québec (CCQ) – Commission des partenaires du marché du travail – Emploi Québec – Investissement Québec (IQ;) – Services Québec. <p>Membres du MAPAQ : Darijo Bosnjak Raymond Jeudi (2013-2014) Stéphane Legros (2013-2014) Marie-Eve Gaboury-Bonhomme</p>	Non disponible	<ul style="list-style-type: none"> – Le comité s'est rencontré 4 fois en 2014-2015. – Le comité travaille sur le plan d'action de la TACEP qui doit s'inscrire dans la stratégie gouvernementale de développement durable.
Comité directeur de l'étude comparative de consignation publique et de collecte sélective	Coordonner l'étude comparative de la performance des systèmes de collecte sélective et de consignation.	<ul style="list-style-type: none"> – RECYC-QUÉBEC – MDDELCC – MAMOT – MEIE. <p>Membres du MAPAQ : Marie-Christine Boucher</p>	Non disponible	<ul style="list-style-type: none"> – Les travaux sont en cours et l'étude comparative sur la consignation publique et la collecte sélective devrait être complétée au cours de l'exercice 2015-2016.

<i>Nom du Comité</i>	<i>Mandat</i>	<i>Membres / ministères / organismes</i>	<i>Budget de dépense</i>	<i>Résultats</i>
		Raymond Jeudi (2013-2014)		
Comité technique de l'étude comparative de consignation publique et de collecte sélective	Conseille le comité directeur sur l'orientation des travaux relatifs à ladite étude.	<ul style="list-style-type: none"> – RECYC-QUÉBEC – MDDELCC – MAMOT – MEIE. Membre du MAPAQ : Darijo Bosnjak	Non disponible	<ul style="list-style-type: none"> – Les travaux sont en cours et l'étude comparative sur la consignation publique et la collecte sélective devrait être complétée au cours de l'exercice 2015-2016.
Comité des partenaires métropolitains en investissements étrangers (CPMIE) de Montréal International	Coordination des actions en matière d'investissements étrangers, tous secteurs confondus, forum d'échanges entre partenaires, mise à la disposition d'indicateurs et d'opportunités en la matière.	Organismes représentés : <ul style="list-style-type: none"> – Ministère des Relations internationales et de la Francophonie (MRIF) – 12 Centres locaux de développement – 5 municipalités – Montréal International – 7 corporations de développement économique et communautaire (CDEC) – IQ – MEIE – Laval Technopole – 7 sociétés de développement économique (SDE) – Gaz Métropolitain – Hydro Québec – CMM – Regroupement économique et social du Sud-Ouest (RESO) Membre du MAPAQ : Luc Côté Charles Lacasse	Non disponible	<ul style="list-style-type: none"> – Le comité a été mis en place en 2012. Ses principaux résultats ont trait à l'efficacité du forum d'échanges qu'il constitue et sur les thèmes spécifiques retenus pour être explorés lors de chaque rencontre : outre ce qui est mentionné plus haut, on peut citer les retombées fiscales et foncières des investissements étrangers, l'avenir des entreprises manufacturières, le climat de l'investissement industriel dans la RMR de Montréal.
Table des conseillers en architecture d'entreprise (AE)	<ul style="list-style-type: none"> – réunir plusieurs intervenants d'organismes publics différents, afin d'échanger dans une perspective gouvernementale et répondre à plusieurs besoins. Par exemple : <ul style="list-style-type: none"> ▪ améliorer la concertation entre les organismes centraux (SCT, CSPQ, Services Québec) et les organismes publics; ▪ permettre aux organismes publics de contribuer aux travaux gouvernementaux; ▪ identifier des opportunités de services communs; ▪ favoriser le partage des expertises et connaissances. 	Environ 80 membres appartenant aux organisations suivantes : CARRA, CNT, CSPQ, CSST, DEC, DGE, FADQ, ISQ, MAMROT, MAPAQ, MCC, MCE, MDDELCC, MDEIE, MELS, MTESS, MFQ, MF, MIDI, MJQ, MRIF, MERN, MSP, MRQ, MSSS, MTO, MTQ, RAMQ, RQ, RQD, RRQ, SAAQ, Services Québec, SCT, SQ, TAQ	Aucun	Les comptes rendus et présentations des diverses rencontres sont disponibles sur le wiki de la Table de conseillers en AE.
Forum des dirigeants de	Concertation des dirigeants de l'information.	Les dirigeants de l'information de tous les ministères et	Aucun	Plan d'action gouvernemental en technologies de

<i>Nom du Comité</i>	<i>Mandat</i>	<i>Membres / ministères / organismes</i>	<i>Budget de dépense</i>	<i>Résultats</i>
l'information	Principales activités : mettre en commun les idées, partager les innovations, faire valoir la créativité et échanger avec les pairs.	organismes.		l'information (TI). De plus, les résultats des travaux du Forum sont disponibles sur le site https://di.collaboration.gouv.qc/ .
Forum des gestionnaires en TI (comité exécutif)	<ul style="list-style-type: none"> – aviser le gouvernement en matière de ressources informationnelles (RI); – promotion de la saine gestion et de la valeur ajoutée des TI pour l'atteinte des objectifs gouvernementaux et en formation; – réseautage entre membres. 	Les représentants TI de tous les ministères et organismes du gouvernement.	Aucun	<ul style="list-style-type: none"> – Point de vue des gestionnaires en TI au regard de diverses problématiques gouvernementales, telles que l'élaboration d'un règlement quant à l'octroi des contrats en TI, la gestion des ressources en RI, etc. En 2014-2015, le Forum des gestionnaires en technologies de l'information fût invité à échanger avec le ministre M. Martin Coiteux sur les problématiques portant sur la gestion des RI au gouvernement du Québec; – Séances d'information, échange et partage d'information sur différents sujets. Ces séances ont aussi constitué des occasions de réseautage avec les autres gestionnaires en RI; – Les résultats des travaux du Forum sont disponibles sur le site https://di.collaboration.gouv.qc/
Conseil d'administration du Centre de référence en agriculture et agroalimentaire du Québec (CRAAQ) et son comité TI	Administrer le CRAAQ, dont voici le mandat : en s'appuyant sur le réseautage des meilleurs experts et en tirant profit d'une approche intégrée des technologies de l'information, le CRAAQ rassemble et diffuse le savoir et développe des outils contribuant à l'avancée du secteur agricole et agroalimentaire.	Larry Bernier (maire de la municipalité du Lac à Lacroix), Michel Boisclair (MAPAQ), Jean-Michel Bordron (consultant), Martin Caron (UPA), Pierre Desrosiers (Agriconseil), Luc Forget (La COOP fédérée), Elyse Gendron (agriculteur), Yvan Lajoie (FADQ), Bernard Plante (MAPAQ), Michel Tremblay (DOW) et Brigitte Dumont (CRAAQ), Yves Dion (CEROM), Jean Vincent (agriculteur)	Aucun	Les résultats des travaux du CRAAQ sont disponibles sur leur bureau virtuel à l'adresse suivante : http://bureauvirtuel.craaq.qc.ca/web/guest;jsessionid=91E7CDF43368B8E3C10193D28617ECA6
Comité directeur Sélection Caseus	Le concours annuel Sélection Caseus vise à reconnaître et à encourager l'excellence des fromagers du Québec. Le mandat principal de ce comité est d'améliorer la notoriété du concours et de ses lauréats afin de développer le secteur des fromages au Québec.	Aliments du Québec L'Association des fromagers artisans du Québec Le Conseil des industriels laitiers du Québec Les Producteurs de lait du Québec Le Festival des fromages fins de Victoriaville Le Syndicat des producteurs de chèvres du Québec La Financière agricole du Québec L'ITA campus de Saint-Hyacinthe Le ministère de l'Agriculture, des Pêcheries et de l'Alimentation	Budget dépensé non disponible.	Partage d'information et d'expertise. Meilleure concertation des actions de promotion.

Demande de renseignements particuliers
Deuxième opposition

Question numéro RP2-05

Nombre et pourcentage d'employés occasionnels par secteurs au ministère en 2013-2014 et 2014-2015 et comparaison avec les six années financières précédentes. Préciser pour chaque secteur et pour chaque année le nombre et le pourcentage d'employés devenus permanents.

RÉPONSE :

2014-2015

	Employés occasionnels au 31 mars		Nomination d'employés réguliers	
	Nombre	%	Nombre	%
Bureau du Sous-Ministre	2	4,8	2	4,8
Sous-ministériat à la santé animale et à l'inspection des aliments	16	3,6	14	3,1
Sous-ministériat au développement régional et au développement durable	25	6,1	1	0,2
Sous-ministériat aux politiques agroalimentaires	1	1,3	3	3,8
Sous-ministériat aux pêches et à l'aquaculture commerciales	4	8,5	0	0,0
Direction générale des services à la gestion	4	3,0	3	2,3
Sous-ministériat à la formation bioalimentaire	122	41,2	1	0,3
Sous-ministériat à la transformation alimentaire et aux marchés	0	0,0	2	4,7

Demande de renseignements particuliers
Deuxième opposition

Question numéro RP2-06

Ventilation détaillée de toutes les compressions financières réalisées et à venir des ministères et organismes dans le cadre du Plan de retour à l'équilibre budgétaire pour chacune des années financières 2013-2014, 2014-2015, 2015-2016 et 2016-2017. Fournir également le détail de toute autre demande de compressions du Conseil du Trésor auprès du ministère ou un de ses organismes. Ventilation par année, par ministère et organismes ainsi que par compressions réalisés et à venir.

RÉPONSE :

La réponse à cette question sera transmise par le Secrétariat du Conseil du trésor.

Demande de renseignements particuliers
Deuxième opposition

Question numéro RP2-07

Liste et copie de tous les sondages effectués en 2013-2014 et 2014-2015, en indiquant les coûts, le sujet et, le cas échéant, la firme retenue pour le réaliser.

RÉPONSE :

Sujet	Coûts	Firme
Sondage sur les pratiques agroenvironnementales	47 485 \$	SOM
Implantation des systèmes de qualité dans les fromageries artisanales	3 000 \$	Léger Marketing inc.
Évaluation de la campagne publicitaire sur le homard du Québec	6 500 \$	Impact Recherche
Sondage sur les boissons alcooliques	6 500 \$	Léger marketing
Sondage sur les boissons alcooliques	4 000 \$	SOM

Les copies des trois premiers sondages suivent dans l'ordre. Mentionnons que certains sondages conduits en vue de l'élaboration de textes législatifs deviendront accessibles lors de leurs dépôts à l'Assemblée nationale.

Sondage sur l'agroenvironnement 2014-2015

Ministère de l'Agriculture, des Pêcheries et de l'Alimentation du Québec (MAPAQ)

/*

Légende

texte	On utilise l'astérisque pour signaler un texte de question, un commentaire ou un choix de réponses non lu, qui apparaît à l'intervieweur lors de l'entrevue.
...	Indique l'endroit où les choix de réponses sont à lire dans le texte de la question.
/*texte*/	Le texte entouré par « /*...*/ » est une note explicative qui n'apparaît pas à l'intervieweur lors de l'entrevue.
NSP	Choix de réponses: Ne sait pas
NRP	Choix de réponses: Ne répond pas (refus)
NA	Choix de réponses: Non applicable (sans objet)
->, ->>	Signifie « Passez à la question »
->sortie	Valide avec l'intervieweur que le répondant n'est pas admissible, termine l'entrevue et la classe comme « inadmissible ».
->fin	Termine l'entrevue et la classe comme « Complétée »
1=, 1=	Lorsque <u>tous</u> les choix de réponses sont précédés de « 1= », il s'agit d'une question pouvant comporter plusieurs réponses (chaque choix est oui ou non).
1=, 2=, ...	Lorsque les choix de réponses sont précédés de « 1=..., 2=..., etc. », une seule réponse est possible à moins d'indications contraires (par exemple: « 3 mentions »).
Q_Sical, Q_INcal	Les questions commençant par « Q_SI... » ou par « Q_IN... » sont des questions filtres ou des directives techniques permettant de lire des informations de l'échantillon, de compléter automatiquement certaines questions, de faire un branchement complexe, etc. Une note explicative, placée avant la question filtre ou la directive technique, précise la fonction remplie par cette dernière.

*/

Q_Bi	*Si nom dans l'échantillon : * Bonjour/Bonsoir, puis-je parler à... svp? *Si nom de l'entreprise seulement : * Bonjour/Bonsoir, puis-je parler au propriétaire de l'entreprise... svp?
->>putech	
Q_inputech	q#nom=input(31,100) et q#prod=input(515,60)
->>1ntro	
Q_NOM	*Complétée pour affichage*

Q_PROD	*Complétée pour affichage*

Q_incaltrad	lorsque strate=1 alors q#trad=1 et lorsque strate=1 alors q#trad=16 et lorsque strate=2 alors q#trad=3 et lorsque strate=2 alors q#trad=11 et lorsque strate=3 alors q#trad=4 et lorsque strate=4 alors q#trad=5 et lorsque strate=4 alors q#trad=7 et lorsque strate=5 alors q#trad=2 et lorsque strate=6 alors q#trad=8 et lorsque strate=6 alors q#trad=9 et lorsque strate=7 alors q#trad=6 et lorsque strate=8 alors q#trad=12 et lorsque strate=9 alors q#trad=13 et lorsque strate=10 alors q#trad=14 et lorsque strate=11 alors q#trad=10 et lorsque strate=11 alors q#trad=15
->>filtre	
Q_trad	*complétée pour affichage anglais*
	1=*Bovins de boucherie: ((g Beef cattle)) 1=*Bovins laitiers et production laitière: ((g Dairy cattle and dairy production)) 1=*Caprins: ((g Goats)) 1=*Céréales, oléagineux, légumineuses et autres grains: ((g Cereals, oil seeds, legumes and other grains)) 1=*Cultures abritées: ((g Greenhouse crops)) 1=*Fruits: ((g Fruits)) 1=*Horticulture ornementale: ((g Ornamental garden plants)) 1=*Légumes de transformation: ((g Processed vegetables)) 1=*Légumes frais: ((g Fresh vegetables)) 1=*Oeufs: ((g Eggs)) 1=*Ovins: ((g Sheep)) 1=*Pommes: ((g Apples)) 1=*Pommes de terre: ((g Potatoes)) 1=*Porcs: ((g Swine)) 1=*Poulets et dindons: ((g Chickens and turkeys)) 1=*Veaux lourds: ((g Heavy veal calves))

texte: Texte non lu, apparaît à l'intervieweur; **...**: Endroit de lecture des choix de réponses dans le texte de question; **->** ou **->>**: signifie: passez à la question...; **1=, 1=**: Question à choix multiples; **1=, 2=**: Une seule réponse, à moins d'indications contraires; **/*texte*/**: commentaire n'apparaissant pas à l'intervieweur*/

Q_1NTRO

*((g **Si nom dans l'échantillon** :)) Bonjour/Bonsoir, puis-je parler à... svp?
((g **Si nom de l'entreprise seulement** :)) Bonjour/Bonsoir, puis-je parler au propriétaire de l'entreprise... svp?*

Bonjour/Bonsoir, je suis.... de la firme de recherche SOM. Nous avons été mandatés par le MAPAQ pour réaliser une étude sur l'agroenvironnement (pratiques agricoles qui visent à protéger l'environnement) (MAPAQ : ministère de l'Agriculture, des Pêcheries et de l'Alimentation du Québec). Cette entrevue devrait prendre environ 15 minutes. Tous les renseignements recueillis dans le cadre de ce sondage sont strictement confidentiels.

*((g **Au besoin** :))

Bien que votre participation soit volontaire, votre collaboration est essentielle pour que nous puissions obtenir des résultats précis et aider le Ministère à bien orienter ses actions en agroenvironnement.*

(<NOM>)

1=*Cette entreprise est fermée/vendue/la personne ne travaille plus dans l'entreprise->sortie

2=*Continuez

->>caltrad

Q_FILTRE

La principale production de votre entreprise est-elle toujours « <prod> »?

*Traduction pour l'anglais

<trad>*

1=*Oui

2=*Non, remercier et terminer (non admissible)->sortie

/*Légende

texte: Texte non lu, apparaît à l'intervieweur; ...: Endroit de lecture des choix de réponses dans le texte de question; -> ou ->>: signifie: passez à la question...; **1=, 1=**: Question à choix multiples; **1=, 2=**: Une seule réponse, à moins d'indications contraires; */*texte*/*: commentaire n'apparaissant pas à l'intervieweur*/

/*SECTION 1

CONNAISSANCES*/

Q_1

Veuillez noter que cette entrevue est enregistrée à des fins de contrôle de qualité uniquement. Toutefois, soyez assuré(e) que vos réponses seront traitées en toute confidentialité.

Cette étude vise à recueillir les perceptions et les actions des producteurs agricoles dans le domaine de l'agroenvironnement. Par agroenvironnement, on entend les pratiques agricoles qui visent à protéger l'environnement. Par exemple, elles peuvent concerner les pesticides, la faune et la flore ou la santé des sols.

Diriez-vous que vos connaissances à propos des bonnes pratiques en agroenvironnement sont... ?

- 1=Très élevées
- 2=Plutôt élevées
- 3=Plutôt faibles
- 4=Très faibles
- 7=*Ne s'applique pas
- 9=*NSP/NRP

Q_2

Aimeriez-vous être plus informé à propos des bonnes pratiques agricoles pour protéger l'environnement?

- 1=*Oui
- 2=*Non->4a
- 7=*Ne s'applique pas->4a
- 9=*NSP/NRP->4a

Q_3a

Pour les quatre sujets suivants, votre intérêt à obtenir plus d'information est-il très élevé, plutôt élevé, plutôt faible ou très faible?

L'utilisation des pesticides (ex.: désherbage mécanique, application des pesticides en bandes)

- 1=Très élevé
- 2=Plutôt élevé
- 3=Plutôt faible
- 4=Très faible
- 7=*Ne s'applique pas
- 9=*NSP/NRP

Q_3b

La santé et la conservation des sols (ex.: engrais vert, réduction du travail du sol et rotations améliorées)

Q_3c

La conservation de la biodiversité (ex.: protection de la faune, de la flore et des habitats)

Q_3d

La qualité de l'eau des cours d'eau

/*Légende

texte: Texte non lu, apparaît à l'intervieweur; **...**: Endroit de lecture des choix de réponses dans le texte de question; **->** ou **->>**: signifie: passez à la question...; **1=, 1=**: Question à choix multiples; **1=, 2=**: Une seule réponse, à moins d'indications contraires; **/*texte*/**: commentaire n'apparaissant pas à l'intervieweur*/

/*SECTION 2 PRATIQUES AGROENVIRONNEMENTALES*/

Q_4a Au cours des trois dernières années, avez-vous mis en place sur votre ferme une ou plusieurs pratiques agroenvironnementales (c'est-à-dire des pratiques pour protéger l'environnement, telles que des pratiques pour la qualité de l'eau, la conservation des sols ou la protection de la faune et de la flore)?

1=*Oui
2=*Non->15a
7=*Ne s'applique pas->15a
9=*NSP/NRP->15a

Q_4b1 Laquelle vous paraît la plus importante? *Note : On cherche à identifier la pratique la plus considérable pour le répondant* *Sondez* *2 mentions, sortie=96,99 Y en a-t-il une autre? (Quelle est-elle?)

90=*Autre <précisez>
96=*Aucune autre->5
99=*NSP/NRP->5

Q_5 Avez-vous reçu une aide financière du programme Prime-Vert du MAPAQ pour mettre en place ces pratiques agroenvironnementales?

1=*Oui
2=*Non->9a
9=*NSP/NRP->9a

Q_6 Dans la réalisation de vos projets de nature agroenvironnementale, à quel point êtes-vous satisfait de l'aide obtenue par le MAPAQ? Diriez-vous...?

1=Très satisfait->9a
2=Plutôt satisfait->9a
3=Plutôt insatisfait
4=Très insatisfait
9=*NSP/NRP->9a

/*Légende

texte: Texte non lu, apparaît à l'intervieweur; **...**: Endroit de lecture des choix de réponses dans le texte de question; **->** ou **->>**: signifie: passez à la question...; **1=, 1=**: Question à choix multiples; **1=, 2=**: Une seule réponse, à moins d'indications contraires; **/*texte*/**: commentaire n'apparaissant pas à l'intervieweur*

- Q_7 Quel est votre principal motif d'insatisfaction?
- 1=*Montant offert insuffisant
2=*Procédure administrative trop lourde (trop de documents, longue attente, etc.)
3=*Trop de restrictions dans Prime-Vert et les projets financés/manque de souplesse
4=*Insatisfait de l'aide technique offerte (conseillers, spécialistes)
90=*Autre <précisez>
99=*NSP/NRP
- Q_9a Quelle est la principale raison pour laquelle vous avez choisi de mettre en place cette nouvelle pratique (concernant <au4b1>)? *Sondez* *2 mentions, sortie=96,99,97 Y en a-t-il une autre? (Quelle est-elle?)
- 1=*Par exigence réglementaire
2=*Parce que le MAPAQ m'a donné de l'argent
3=*Pour améliorer la rentabilité de l'entreprise (financière, rendements ou productivité)
4=*Pour résoudre ou prévenir un problème environnemental
5=*Par pression sociale ou du voisinage
90=*Autre <précisez>
96=*Aucune autre->cal10
97=*Ne s'applique pas->cal10
99=*NSP/NRP->cal10
- /*Note:** **La question 10 est posée seulement si le répondant N'A PAS répondu le choix 1 (« exigence réglementaire ») à la question 9a*/**
- Q_sical10 si q#9a\$=1->11
->>10
- Q_10 Y a-t-il au moins une pratique agroenvironnementale que vous avez mise en place par obligation réglementaire (ex. : l'entreposage des fumiers, l'aménagement de bandes riveraines et le retrait des animaux des cours d'eau)?
- 1=*Oui
2=*Non->cal12
7=*Ne s'applique pas->cal12
9=*NSP/NRP->cal12

/*Légende

texte: Texte non lu, apparaît à l'intervieweur; **...**: Endroit de lecture des choix de réponses dans le texte de question; **->** ou **->>**: signifie: passez à la question...; **1=, 1=**: Question à choix multiples; **1=, 2=**: Une seule réponse, à moins d'indications contraires; **/*texte*/**: commentaire n'apparaissant pas à l'intervieweur*/

/*Note: La question 11 est posée seulement si le répondant a répondu le choix 1 (« exigence réglementaire ») aux questions 9a ou 9b ou s'il a répondu « oui » à la question 10*/

Q_11 Sans la présence de réglementation, auriez-vous mis en place cette pratique sur votre exploitation?

1=*Oui
2=*Non
7=*Ne s'applique pas
9=*NSP/NRP

/*Note: Les questions 12 à 14 sont posées uniquement si le répondant a reçu une aide financière du programme Prime-Vert (Q5=1); les autres répondants vont à la question 15a*/

Q_sical12
->>15a

si q#5=1->12

Q_12 Concernant les pratiques pour lesquelles vous avez reçu le soutien financier de Prime-Vert, auriez-vous réalisé ces projets sans le support de ce programme? Diriez-vous que...?

1=C'est certain que oui
2=Peut-être que oui
3=Peut-être que non->15a
4=C'est certain que non->15a
7=*Ne s'applique pas->15a
9=*NSP/NRP->15a

Q_13 L'absence de soutien financier de Prime-Vert aurait-elle eu un effet sur la réalisation de votre projet?

1=*Oui
2=*Non->15a
7=*Ne s'applique pas->15a
9=*NSP/NRP->15a

Q_14 Quel est le principal effet que l'absence de financement de Prime-Vert aurait eu sur votre projet?

1=*Cela aurait pris plus de temps, délais supplémentaires
2=*L'ampleur du projet aurait été plus petite, plus petit projet
90=*Autre <précisez>
99=*NSP/NRP

/*Légende

texte: Texte non lu, apparaît à l'intervieweur; **...**: Endroit de lecture des choix de réponses dans le texte de question; **->** ou **->>**: signifie: passez à la question...; **1=, 1=**: Question à choix multiples; **1=, 2=**: Une seule réponse, à moins d'indications contraires; **/*texte*/**: commentaire n'apparaissant pas à l'intervieweur*/

- Q_15a Au cours des trois prochaines années, prévoyez-vous adopter de nouvelles pratiques agricoles qui protègent l'environnement?
- 1=*Oui
2=*Non->cal17
3=*Peut-être, ce n'est pas encore décidé->cal17
7=*Ne s'applique pas->18
9=*NSP/NRP->18
- Q_15b1 Laquelle vous paraît la plus importante? *Note : On cherche à identifier la pratique la plus considérable pour le répondant* *Sondez* *2 mentions, sortie=96,99 Y en a-t-il une autre? (Quelle est-elle?)
- 90=*Autre <précisez>
96=*Aucune autre->18
99=*NSP/NRP->18
- /*Note** **La question 17 est posée seulement si le répondant n'a pas implanté de pratiques agroenvironnementales (Q4a=2,7,9) et qu'il n'a pas l'intention de le faire au cours des trois prochaines années (Q15a=2)*/**
- Q_sical17 si q#4a=2,7,9 et q#15a=2->17a
->>18
- Q_17a Pour quelle(s) raison(s) avez-vous choisi de ne pas mettre en place de pratiques agroenvironnementales? *Sondez* *2 mentions, sortie=96,97,99 Y en a-t-il une autre? (Quelle est-elle?)
- 1=*Déjà été mises en place auparavant (il y a 4 ans et plus)
2=*Ne perçoit pas de besoin
3=*Manque d'intérêt
4=*Trop dispendieux
90=*Autre <précisez>
96=*Aucune autre->18
97=*Ne s'applique pas->18
99=*NSP/NRP->18
- Q_18 Avez-vous déjà participé à un projet collectif de gestion de l'eau par bassin versant?
- *Au besoin: Un projet impliquant plusieurs agriculteurs qui coopèrent pour la gestion de l'eau d'un bassin versant, dans le but de prévenir la pollution et la formation d'algues bleues.*
- 1=*Oui
2=*Non->20
7=*Ne s'applique pas->21
9=*NSP/NRP->21

/*Légende

texte: Texte non lu, apparaît à l'intervieweur; **...**: Endroit de lecture des choix de réponses dans le texte de question; **->** ou **->>**: signifie: passez à la question...; **1=, 1=**: Question à choix multiples; **1=, 2=**: Une seule réponse, à moins d'indications contraires; **/*texte*/**: commentaire n'apparaissant pas à l'intervieweur*/

Q_19 Quelle est la principale raison pour laquelle vous avez choisi de participer à un tel projet?

- 1=*Par exigence réglementaire
- 2=*Parce que le MAPAQ m'a donné de l'argent
- 3=*Pour améliorer la rentabilité de l'entreprise (financière ou rendements)
- 4=*Pour résoudre ou prévenir un problème environnemental
- 5=*Par pression sociale ou du voisinage
- 90=*Autre <précisez>
- 97=*Ne s'applique pas
- 99=*NSP/NRP

->>21

Q_20 Quelle est la principale raison pour laquelle vous n'avez pas participé à un tel projet?

- 1=*Aucun projet de ce type dans sa région
- 2=*Ne connaissait pas l'existence de ce type de projet
- 3=*Pas de besoin particulier pour ce type de projet sur sa ferme
- 4=*Pas d'intérêt pour les projets collectifs
- 5=*Non-rentabilité d'un tel projet
- 6=*N'a pas les moyens financiers, trop cher
- 7=*N'a pas le temps/manque de temps
- 8=*N'a pas ou peu d'intérêt pour la protection de l'environnement
- 90=*Autre <précisez>
- 97=*Ne s'applique pas
- 99=*NSP/NRP

/*SECTION 3 PERCEPTIONS/PRÉOCCUPATIONS*/

Q_21 Êtes-vous très, assez, peu ou pas du tout préoccupé par l'impact...

2=*Continuez

Q_21a *Êtes-vous très, assez, peu ou pas du tout préoccupé par l'impact...*

De l'agriculture sur l'environnement?

- 1=Très
- 2=Assez
- 3=Peu
- 4=Pas
- 9=*NSP/NRP

/*Légende

texte: Texte non lu, apparaît à l'intervieweur; ...: Endroit de lecture des choix de réponses dans le texte de question; -> ou ->>: signifie: passez à la question...; **1=, 1=**: Question à choix multiples; **1=, 2=**: Une seule réponse, à moins d'indications contraires; **/*texte*/**: commentaire n'apparaissant pas à l'intervieweur*

/*Note

Q_inrot21

Rotation 21b à 21e*/

rotation=q#21b, q#21c, q#21d, q#21e (après=q#22)

Q_21b

De la présence de pesticides dans les cours d'eau?

Q_21c

De l'agriculture sur la qualité de l'eau des cours d'eau?

Q_21d

De l'agriculture sur la biodiversité et la survie de certaines espèces?

Q_21e

De l'agriculture sur la santé des sols cultivés?

/*SECTION 4

SERVICES-CONSEILS*/

Q_22

Toujours en ce qui a trait aux pratiques agricoles qui protègent l'environnement, faites-vous plus confiance à l'information véhiculée par...?

*rotation

1=Les conseillers d'un club-conseil

2=Les conseillers du MAPAQ

3=Les conseillers d'une compagnie privée

4=Les autres agriculteurs

5=*Aucune préférence

9=*NSP/NRP

Q_23

Êtes-vous... avec l'énoncé suivant : « Le suivi par un conseiller en agroenvironnement est nécessaire pour l'adoption des bonnes pratiques en agroenvironnement. »?

1=Tout à fait d'accord

2=Plutôt d'accord

3=Plutôt en désaccord

4=Tout à fait en désaccord

9=*NSP/NRP

/*Légende

texte: Texte non lu, apparaît à l'intervieweur; ...: Endroit de lecture des choix de réponses dans le texte de question; -> ou ->>: signifie: passez à la question...; **1=, 1=**: Question à choix multiples; **1=, 2=**: Une seule réponse, à moins d'indications contraires; **/**texte**/**: commentaire n'apparaissant pas à l'intervieweur*/

/*SECTION 5

DONNÉES SOCIODÉMOGRAPHIQUES/FILTRES*/

Q_24

Pour terminer, nous aimerions vous poser quelques questions qui nous permettront de mieux comprendre les réponses obtenues au sondage.

Est-ce que les terres que vous exploitez...?

1=Vous appartiennent en majorité

2=Sont louées en majorité

3=Vous appartiennent à 50 % et sont louées à 50 %

7=*Ne s'applique pas/ne possède pas de terres exploitables

9=*NSP/NRP

Q_25a

Quelle fonction occupez-vous dans l'entreprise?

1=Propriétaire->25b

2=Employé->25b

3=Membre de la famille

90=*Autre <précisez>

99=*NSP/NRP->25b

->>26

Q_25b

Depuis combien d'années occupez-vous cette fonction?

1=Moins de 3 ans

2=3 à 9 ans

3=10 à 19 ans

4=20 ans ou plus

9=*NSP/NRP

Q_26

Quel est le plus haut niveau de scolarité que vous avez complété?

1=Secondaire ou moins (inclut les diplômes d'études professionnelles)

2=Collégial (inclut les diplômes d'études techniques)

3=Universitaire

9=*NSP/NRP

/*Légende

texte: Texte non lu, apparaît à l'intervieweur; **...**: Endroit de lecture des choix de réponses dans le texte de question; **->** ou **->>**: signifie: passez à la question...; **1=, 1=**: Question à choix multiples; **1=, 2=**: Une seule réponse, à moins d'indications contraires; **/*texte*/**: commentaire n'apparaissant pas à l'intervieweur*/

Q_27	<p>Quelle est la tranche de revenus agricoles bruts qui correspond à votre entreprise? *Mettre la borne dans la catégorie inférieure. On peut se laisser interrompre.*</p> <p>1=5 000 \$ à 10 000 \$ 2=10 000 \$ à 25 000 \$ 3=25 000 \$ à 50 000 \$ 4=50 000 \$ à 100 000 \$ 5=100 000 \$ à 250 000 \$ 6=250 000 \$ à 500 000 \$ 7=500 000 \$ à 1 million \$ 8=1 million ou plus 99=*NSP/NRP</p>
Q_28	<p>À quelle catégorie d'âge correspondez-vous? *On peut se laisser interrompre.*</p> <p>1=Moins de 20 ans 2=20 à 29 ans 3=30 à 39 ans 4=40 à 49 ans 5=50 à 59 ans 6=60 à 69 ans 7=70 ans ou plus 99=*NSP/NRP</p>
Q_29	<p>((f blue Notez le sexe du répondant))</p> <p>1=*Femme 2=*Homme</p>
->>avFIN	
/*Q_31	<p>Langue de l'entrevue (Question non posée, le logiciel d'entrevue détecte automatiquement la langue utilisée, variable à intégrer au traitement)</p> <p>1=*Anglais 2=*Français*/</p>
/*	<p>La « Q-URGENCE » contient de l'information accessible en tout temps par l'intervieweur lors d'une entrevue, de façon à ce qu'il puisse revenir rapidement à l'objectif de l'appel si le répondant lui pose des questions.*</p>
Q_URGENCE	<p>*(Au besoin) pour ((g expliquer la raison de l'appel:))</p> <p>- Je vous appelle pour faire un sondage. Je travaille pour SOM, une firme de sondage indépendante qui a été mandatée par le MAPAQ pour documenter les pratiques agroenvironnementales au Québec.</p>

/*Légende

texte: Texte non lu, apparaît à l'intervieweur; **...**: Endroit de lecture des choix de réponses dans le texte de question; **->** ou **->>**: signifie: passez à la question...; **1=, 1=**: Question à choix multiples; **1=, 2=**: Une seule réponse, à moins d'indications contraires; **/*texte*/**: commentaire n'apparaissant pas à l'intervieweur*/

- Votre participation est volontaire, elle aiderait le MAPAQ à dresser le portrait des pratiques agroenvironnementales au Québec.
- Je n'ai pas accès à votre dossier. Le MAPAQ nous a seulement fourni les noms et numéros de téléphone des producteurs agricoles afin qu'on puisse les joindre.
- On cherche à connaître votre opinion, on ne vous demandera pas d'informations personnelles.
- Si jamais certaines questions vous indisposent, vous pouvez m'en informer et nous passerons à la suivante.

(Au besoin) pour ((g valider la légitimité)) de notre démarche: vous pouvez joindre M. Ghislain Blais afin de valider que nous sommes bien mandatés par le MAPAQ pour faire ce sondage:
(Numéro de téléphone de M. Ghislain Blais:) 418 380-2100, poste 3661

Demander si on peut rappeler et mettre en rendez-vous (ou en refus, le cas échéant).*

2=*Continuez

Q_avFIN

Nous vous remercions beaucoup pour votre collaboration et vous souhaitons une belle fin de journée. *Si le répondant donne ((g **spontanément**)) des commentaires, les inscrire ici.*

2=*Aucun commentaire

90=*Commentaires <précisez>

Q_FIN

Au revoir.

***Informations

Projet=AGROENVIRONBK
Fichier=fAGROENVIRONBK
Reseau=serveur1:P14501NBK:
PAGES=PMrachel:Users:rtremblay:documents:P14501NBKMAPAQ:PW14501A:
Stats=jfortin, mforget

/*Légende

texte: Texte non lu, apparaît à l'intervieweur; ...: Endroit de lecture des choix de réponses dans le texte de question; -> ou ->>: signifie: passez à la question...; **1=, 1=**: Question à choix multiples; **1=, 2=**: Une seule réponse, à moins d'indications contraires; */*texte*/*: commentaire n'apparaissant pas à l'intervieweur*/

Questionnaire

Introduction

Bonjour, (bonsoir), Nous effectuons un sondage auprès des fromageries artisanales pour le compte du ministère de l'Agriculture, des Pêcheries et de l'Alimentation du Québec. J'aimerais parler au propriétaire de l'entreprise.

Si c'est la personne au téléphone :

Bonjour (Bonsoir), je suis... de la firme _____. Nous effectuons un sondage qui ne prend que quelques minutes et toutes les réponses que vous fournirez resteront confidentielles. **[Au besoin :]** Vous êtes libre de répondre ou non, mais en le faisant, vous aiderez le MAPAQ à améliorer ses services auprès des fromageries artisanales. Ce sondage porte sur la mise en place de systèmes de contrôle de la salubrité dans les fromageries artisanales. Pouvons-nous commencer maintenant?

Au besoin, pour expliquer les raisons de l'appel :

Je vous appelle pour faire un sondage. Je travaille pour _____, une firme de sondage indépendante. Votre participation est volontaire.

On cherche à connaître votre opinion, on ne vous demandera pas d'informations personnelles.

Si jamais certaines questions vous indisposent, vous pouvez m'en informer et nous passerons à la suivante.

(Au besoin) : Pour valider la légitimité de notre démarche, vous pouvez joindre M. André Caron du MAPAQ au 1 (418) 380-2100 poste 3217 afin de valider que nous sommes bien mandatés pour faire ce sondage.

Demander si on peut rappeler et prendre un rendez-vous le cas échéant.

A. Général

1. Votre fromagerie existe depuis combien d'années? ____
2. Combien d'employés, y compris vous-mêmes, travaillent dans votre fromagerie? ____
3. Combien d'employés, y compris vous-mêmes, êtes impliqués directement dans la préparation du fromage? ____
4. Au cours des 2 dernières années, avez-vous engagés du personnel pour la production de fromage?
☐ Oui
☐ Non → PAQ5
☐ NSP/NR → PAQ5
- 4.1. Avez-vous eu de la difficulté à trouver de la main-d'œuvre avec une formation en production fromagère?
☐ Oui
☐ Non
☐ NSP/NR
- 4.2. Avez-vous eu à engager du personnel sans qualifications préalables en production fromagère que vous avez dû former en cours d'emploi?
☐ Oui
☐ Non
☐ NSP/NR
5. Produisez-vous un fromage au lait cru ou non pasteurisé? (oui/non)
☐ Oui
☐ Non
☐ NSP/NR
6. Transformez-vous du lait :

	Oui	Non	NSP/NR
6.1. De vache?	<input type="checkbox"/>	<input type="checkbox"/>	<input type="checkbox"/>
6.2. De chèvre?	<input type="checkbox"/>	<input type="checkbox"/>	<input type="checkbox"/>
6.3. De brebis?	<input type="checkbox"/>	<input type="checkbox"/>	<input type="checkbox"/>
6.4. Autre?	<input type="checkbox"/>	<input type="checkbox"/>	<input type="checkbox"/>
7. Utilisez-vous le lait de votre propre troupeau?
☐ Oui
☐ Non
☐ NSP/NR
8. Quel volume de lait avez-vous transformé au cours de la dernière année? ____
9. Environ quel pourcentage de votre production est vendu :
 - 9.1. dans la boutique de la fromagerie? ____
 - 9.2. dans des boutiques spécialisées? ____
 - 9.3. dans la grande distribution? ____
10. Au cours des deux prochaines années, avez-vous l'intention d'augmenter votre volume de production de fromages?
☐ Oui
☐ Non
☐ NSP/NR

B. Où en sont les fromagers dans l'implantation de systèmes qualités?

Les prochaines questions vont porter sur différents aspects liés aux systèmes de contrôle de la salubrité dans le contexte des fromageries artisanales

11. Diriez-vous que vos connaissances à propos des principes HACCP sont :
[Si demandé : Hazard Analysis Critical Control Point ou Système d'analyse des dangers - points critiques pour leur maîtrise]
☐ Très bonne
☐ Plutôt bonne
☐ Plutôt faible
☐ Très faible
☐ NSP/ NRP

12. Actuellement, dans votre fromagerie, avez-vous mis en place un système de contrôle et de gestion de la salubrité?

- ☐ Oui → Si Q9.1 = 100% → PAQ12.2
- ☐ Non → PAQ 13
- ☐ NSP/NR → PAQ 13

12.1. Le système vous a-t-il été imposé par les distributeurs de vos produits?

- ☐ Oui
- ☐ Non
- ☐ NSP/NR

12.2. Avez-vous développé ce système avec l'aide d'un consultant?

- ☐ Oui → PAQ 12.3
- ☐ Non → PAQ 12.5
- ☐ NSP/NR → PAQ 12.5

12.3. Globalement, avez-vous été :

- ☐ Très satisfait → PAQ 12.5
- ☐ Plutôt satisfait → PAQ 12.5
- ☐ Plutôt insatisfait → PAQ 12.4
- ☐ Très insatisfait → PAQ 12.4

... des services que vous avez reçus du consultant?

12.4. Quelle est la principale raison de votre insatisfaction? _____

12.5. Actuellement, le système est-il appliqué

- ☐ en entier, tel que conçu au départ → PAQ 15
- ☐ en partie seulement ou avec des modifications? → PAQ 12.6

12.6. Pour quelle(s) raison(s) le système développé n'a pas été appliqué tel que conçu au départ? *[Ne pas lire; plusieurs choix possibles]*

- ☐ Manque de temps
- ☐ Coûts de la mise en place
- ☐ C'est pour les grosses entreprises / pas adapté aux petites fromageries
- ☐ Manque de main-d'œuvre disponible à l'interne pour la mise en place
- ☐ Manque de personne-ressource pour accompagner l'entreprise dans la démarche de mise en place
- ☐ Trop complexe
- ☐ Ce n'est pas la priorité de l'entreprise
- ☐ Pas d'avantages / de bénéfices à mettre en place un système de contrôle et de gestion de la qualité et de la salubrité
- ☐ Pas d'incitatif à mettre en place un tel système
- ☐ Autres, _____

12.7. Avez-vous l'intention de terminer la mise en place du système de contrôle de la salubrité au cours des trois prochaines années?

- ☐ Oui
 - ☐ Non
 - ☐ NSP/NR
- PAQ15

13. Pour quelle(s) raison(s) n'avez-vous pas mis en place dans votre fromagerie de système de contrôle de gestion de la salubrité ? *[Ne pas lire; plusieurs choix possibles]*

- ☐ Manque de temps
- ☐ Coûts de la mise en place
- ☐ C'est pour les grosses entreprises / pas adapté aux petites fromageries
- ☐ Manque de main-d'œuvre disponible à l'interne pour la mise en place
- ☐ Manque de personne-ressource pour accompagner l'entreprise dans la démarche de mise en place
- ☐ Trop complexe
- ☐ Ce n'est pas la priorité de l'entreprise
- ☐ Pas d'avantages / de bénéfices à mettre en place un système de contrôle et de gestion de la qualité et de la salubrité
- ☐ Pas d'incitatif à mettre en place un tel système
- ☐ Autres : _____

14. Avez-vous l'intention de mettre en place un système de contrôle et de gestion de la qualité et de la salubrité au cours des trois prochaines années?

- ☐ Oui
 - ☐ Non
 - ☐ NSP/NR
- PAQ18

15. Êtes-vous la personne dans l'entreprise qui s'assure du respect des normes de qualité et de salubrité?

- ☐ Oui → PAQ15.1
- ☐ Non → PAQ15.2
- ☐ NSP/NR → PAQ16

15.1. Quelle formation en système de contrôle de la qualité et de la salubrité avez-vous reçu?

_____ → PAQ16

15.2. Y a-t-il une personne dans l'entreprise qui a la responsabilité d'appliquer le système?

- ☐ Oui
- ☐ Non → PAQ16
- ☐ NSP/NR

15.3. Quelle formation a reçu la personne en charge de l'application du système de contrôle de la qualité et de la salubrité ? _____

16. Au cours de la dernière année, à combien d'heures de formation en contrôle des risques en salubrité alimentaire vous et les membres de votre personnel avez-vous participé?

17. Avez-vous observé des avantages suite à la mise en place du système de gestion de la qualité et de la salubrité?

- ☐ Oui → PAQ 17.1
- ☐ Non → PAQ 18
- ☐ NSP/NR → PAQ 18

17.1. Lesquels? *[Ne pas lire; coder toutes les mentions]*

- ☐ A permis de sauver du temps
- ☐ Aide à préparer les visites de l'inspecteur
- ☐ Aide à former le personnel
- ☐ Donne confiance dans la sécurité de nos produits
- ☐ Aide au contrôle des stocks
- ☐ Réduit les pertes de production / financières
- ☐ Aide à mieux gérer l'entreprise
- ☐ Améliore le travail d'équipe
- ☐ Autres _____ → PAQ 18

B. Perception des barrières

Je vais maintenant vous lire une série d'affirmation qui concerne la mise en place de système de contrôle de la salubrité. Pour chaque affirmation, dites si vous êtes très en accord, plutôt en accord, plutôt en désaccord ou très en désaccord. *[Lire en rotation]*

- 18. Tout consigner par écrit dans des registres prend trop de temps.
- 19. Les contrôles de qualité et de salubrité peuvent faire sauver de l'argent en bout de ligne
- 20. Les fromageries artisanales sont moins à risque au plan de la salubrité que les grandes
- 21. Pour que la fromagerie tienne des registres, il faudrait que ce soit réglementé
- 22. La fromagerie ne compte pas assez d'employés pour s'occuper d'un système de contrôle et de gestion de la salubrité
- 23. C'est compliqué de tenir des registres, on ne sait pas toujours quoi écrire.
- 24. Une fois les registres montés, il faudrait avoir l'aide d'un conseiller pour montrer au personnel comment les remplir.
- 25. Les fromagers sont encouragés par le CEFQ à recevoir des services-conseils en salubrité
- 26. Pour obtenir des services-conseils en salubrité, vous feriez appel au CEFQ
- 27. Si vous voudriez améliorer et adapter les registres dans votre fromagerie, vous voudriez pouvoir faire appel au CEFQ.
- 28. Les inspecteurs en salubrité du MAPAQ devraient pouvoir aussi jouer un rôle conseil.
- 29. La formation offerte en gestion de la qualité et de la salubrité est insuffisante pour l'appliquer au quotidien.
- 30. Les inspecteurs en salubrité du MAPAQ devraient être mieux formés en production fromagère.
- 31. Les normes de salubrité imposées aux fromageries artisanales sont trop sévères.
- 32. Souvent, le problème de salubrité provient du lait fourni plutôt que de la fromagerie.

D. Rôle des intervenants dans l'implantation de systèmes de contrôle de la salubrité

Les dernières questions portent sur votre perception du rôle de différents intervenants dans le secteur des fromageries artisanales

33. Êtes-vous membre du Centre d'expertise fromagère du Québec (CEFQ)?

- ☐ Oui
☐ Non **PAQ35**
☐ NSP/NR

34. Au cours des 12 derniers mois, avez-vous utilisé les services du Centre d'expertise fromagère du Québec (CEFQ)?

- ☐ Oui → **PAQ34.1**
☐ Non
☐ NSP/NR

34.1. Avez-vous utilisé l'un ou l'autre des services suivants

	Oui	Non	NSP/NR
Services-conseils techniques?	<input type="checkbox"/>	<input type="checkbox"/>	<input type="checkbox"/>
Formation, vulgarisation ou transfert technologique?	<input type="checkbox"/>	<input type="checkbox"/>	<input type="checkbox"/>
Aide financière en appui technique et à l'amélioration de la qualité	<input type="checkbox"/>	<input type="checkbox"/>	<input type="checkbox"/>
Aide financière à l'innovation, à la recherche et développement?	<input type="checkbox"/>	<input type="checkbox"/>	<input type="checkbox"/>

34.2. Globalement, êtes-vous :

- ☐ Très satisfait
☐ Assez satisfait
☐ Peu satisfait
☐ Pas du tout satisfait

... des services reçus par le Centre d'expertise fromagère du Québec (CEFQ)?

35. Parmi les intervenants suivants, lequel selon-vous devrait être le premier responsable du contrôle des risques associés à la qualité et à la salubrité? [lire en rotation :]

- ☐ La fromagerie elle-même
☐ Le Centre d'expertise fromagère du Québec (CEFQ)
☐ Des conseillers ou des consultants externes
☐ Le MAPAQ
☐ Autre, précisez :

36. Parmi les intervenants suivants, lequel selon vous serait le mieux placé pour soutenir la mise en place de systèmes de contrôle de la qualité et de la salubrité dans les fromageries artisanales? [lire en rotation :]

- ☐ Le Centre d'expertise fromagère du Québec (CEFQ)
☐ Des consultants spécialisés en système qualité
☐ L'Association des fromagers-artisans du Québec
☐ Le MAPAQ
☐ Autre, précisez

37. Et lequel serait le mieux placé pour encourager les fromagers à mettre en place des systèmes de qualité et de salubrité? [lire en rotation :]

- ☐ Le Centre d'expertise fromagère du Québec (CEFQ)
☐ Des consultants spécialisés en système qualité
☐ L'Association des fromagers-artisans du Québec
☐ Le MAPAQ
☐ Autre, précisez

Le sondage est terminé. Merci de votre collaboration!

Introduction

À la demande du ministère de l'Agriculture, des Pêcheries et de l'Alimentation du gouvernement du Québec, nous réalisons une enquête sur les poissons et fruits de mer. Remplir ce questionnaire devrait prendre entre 5 et 10 minutes. Pouvons-nous débiter ?

En plus de ce texte suggéré, la firme ajoutera son propre texte de début de sondage qui lui est standard et qui comprend une formule de confidentialité.

- ☐ Oui (poursuivre)
- ☐ Non (remercier et arrêter le sondage)

Collecte

Données sociodémographiques

Tout d'abord, nous aimerions vous poser quelques questions afin de nous assurer que vous correspondez au profil recherché et pour permettre de mieux comprendre les réponses obtenues au sondage.

1. À quelle catégorie d'âge correspondez-vous?
 - ☐ Moins de 18 ans (remercier et arrêter le sondage)
 - ☐ 18 à 29 ans
 - ☐ 30 à 39 ans
 - ☐ 40 à 49 ans
 - ☐ 50 à 59 ans
 - ☐ 60 à 69 ans
 - ☐ 70 ans et plus
2. Dans quelle région habitez-vous?
 - ☐ Bas-Saint-Laurent (01)
 - ☐ Saguenay–Lac-Saint-Jean (02)
 - ☐ Capitale-Nationale (03)
 - ☐ Mauricie (04)
 - ☐ Estrie (05)
 - ☐ Montréal (06)
 - ☐ Outaouais (07)
 - ☐ Abitibi-Témiscamingue (08)
 - ☐ Côte-Nord (09)
 - ☐ Nord-du-Québec (10)
 - ☐ Gaspésie–Îles-de-la-Madeleine (11)
 - ☐ Chaudière-Appalaches (12)
 - ☐ Laval (13)
 - ☐ Lanaudière (14)
 - ☐ Laurentides (15)
 - ☐ Montérégie (16)
 - ☐ Centre-du-Québec (17)
3. Quel est votre sexe?
 - ☐ Femme
 - ☐ Homme
4. Quelle tranche de revenu correspond à votre ménage?
 - ☐ Moins de 25 000 \$
 - ☐ 25 000 à 49 999 \$
 - ☐ 50 000 à 74 999 \$
 - ☐ 75 000 à 99 999 \$
 - ☐ 100 000 \$ et plus
 - ☐ Je préfère ne pas répondre
5. Quel est le plus haut niveau de scolarité que vous avez complété?
 - ☐ Secondaire ou moins
 - ☐ Collégial
 - ☐ Universitaire
 - ☐ Je préfère ne pas répondre

6. En vous incluant, combien de personnes vivent dans votre ménage?

Nombre : ____

☐ Je préfère ne pas répondre

7. Vivez-vous avec des enfants?

☐ Oui

☐ Non (→ PAQ 9)

☐ Je préfère ne pas répondre (→ PAQ 9)

8. Combien d'enfants...

a. ... de moins de 12 ans vivent avec vous?

b. ... de plus de 12 ans vivent avec vous?

Consommation et connaissance

9. Nommez 3 espèces de poissons ou fruits de mer pêchées au Québec et disponibles à la poissonnerie.

(Si vous en connaissez moins de trois, nommez celles que vous connaissez)

Espèce 1 : ____

Espèce 2 : ____

Espèce 3 : ____

☐ Je n'en connais aucun

Les questions qui suivent concernent plus particulièrement le homard. Vos réponses sont importantes pour l'industrie du homard et les interventions gouvernementales mises en place en ce qui la concerne.

10. Chez vous, qui mange du homard?

☐ Aucune personne

☐ Tous les membres du ménage (→ PAQ 12)

☐ Adultes seulement

☐ Conjoint seulement

☐ Répondant seulement

☐ Autres, précisez : ____ (→ PAQ 12)

11. Pour quelle(s) raison(s) certaines personnes de votre ménage ne mangent-t-elles pas de homard?

(Question ouverte, codée par la firme)

☐ Santé : allergie, intolérance, maladie, difficile à digérer

☐ Régime alimentaire : végétarien, végétalien, religion, culture

☐ Cuisiner : ne sait pas le cuisiner, préparer, apprêter

☐ Cuisiner : trop long ou difficile à cuisiner, préparer, apprêter

☐ Odeurs : dues à la cuisson, conservation

☐ Goût : n'aime pas le goût

☐ Prix : trop cher

☐ Qualité : manque de fraîcheur et qualité, pas confiance dans le produit

☐ Disponibilité : non-disponibilité au commerce, pendant certaines saisons

☐ N'a pas l'occasion, n'y pense pas

☐ Aucune raison en particulier

☐ Ne sait pas / ne répond pas

☐ Autres réponses, précisez : ____

(si Q10 = Aucune personne → PAQ 15)

12. Vous ou les membres de votre ménage consommez-vous les produits suivants? (sélectionnez toutes les réponses qui conviennent)

☐ Homards achetés vivants pour consommation à domicile

☐ Homards achetés cuits et entiers à l'épicerie ou au restaurant

☐ Homards achetés cuits et décortiqués à l'épicerie ou au restaurant

☐ Je ne sais pas

13. Personnellement, à quelle fréquence mangez-vous du homard?
- ☐ Jamais (➔ PAQ 15)
 - ☐ Une à deux fois par année
 - ☐ Trois à cinq fois par année
 - ☐ Plus de cinq fois par année (➔ PAQ 15)
 - ☐ Je préfère ne pas répondre (➔ PAQ 15)
14. Pour quelle(s) raison(s) n'en mangez-vous pas plus souvent? (*Question ouverte, codée par la firme*)
- ☐ Mêmes catégories suggérées pour coder qu'à la Q.11
15. Selon vous, le homard vendu au Québec provient-il :
- ☐ Uniquement du Québec
 - ☐ Du Québec et d'ailleurs au Canada
 - ☐ Du Québec et d'ailleurs dans le monde
 - ☐ Uniquement de l'extérieur du Québec
 - ☐ Je ne sais pas

(si Q10 = Aucune personne, ou Q13 = Jamais ➔ PAQ 21)

16. Parmi les caractéristiques suivantes, diriez-vous que le homard du Québec est meilleur, équivalent ou moins bon que le homard importé au niveau ...
- a. ...de sa qualité (fraîcheur et salubrité) ?
- ☐ Meilleur
 - ☐ Équivalent
 - ☐ Moins bon
 - ☐ Je ne sais pas
- b. ...du respect de l'environnement ?
- ☐ Meilleur
 - ☐ Équivalent
 - ☐ Moins bon
 - ☐ Je ne sais pas

Identification

17. Avez-vous personnellement acheté du homard à l'épicerie ou à la poissonnerie au cours du dernier mois?
- ☐ Oui
 - ☐ Non (➔ PAQ 21)
 - ☐ Je préfère ne pas répondre (➔ PAQ 21)
18. Lorsque vous avez acheté du homard, vous êtes-vous informé à propos de sa provenance ?
- ☐ Oui
 - ☐ Non (➔ PAQ 21)
 - ☐ Je préfère ne pas répondre (➔ PAQ 21)
19. Êtes-vous parvenu à identifier sa provenance?
- ☐ Oui
 - ☐ Non (➔ PAQ 21)
 - ☐ Je préfère ne pas répondre (➔ PAQ 21)
20. Par quel(s) moyen(s) avez-vous pu identifier sa provenance? (*Question ouverte, codée par la firme*)
- ☐ Étiquette ou insigne sur le homard
 - ☐ Insigne sur les tablettes ou sur le vivier du homard
 - ☐ Information auprès du poissonnier
 - ☐ Information dans un circulaire, un journal
 - ☐ Ne sait pas / ne répond pas
 - ☐ Autre, précisez : __

Campagne de promotion

21. Au cours du dernier mois, avez-vous eu connaissance d'une ou plusieurs publicité(s) faite(s) pour promouvoir l'achat du homard du Québec?

- ☐ Oui
- ☐ Non (→ PAQ 24)
- ☐ Je ne sais pas (→ PAQ 24)

22. Quel(s) message(s) publicitaire(s) avez-vous vu ou entendu principalement?

23. Où avez-vous vu ou entendu cette (ces) publicité(s)? (rotation)

- ☐ Télévision
- ☐ Sites Internet
- ☐ Journaux
- ☐ Circulaires des supermarchés
- ☐ Radio
- ☐ Magazines
- ☐ Épicerie
- ☐ Autre

PRÉSENTER LES ÉTIQUETTES ATTACHÉES AUX HOMARDS

24. Vous souvenez-vous avoir vu l'une ou l'autre de ces étiquettes attachées aux homards à l'épicerie ou à la poissonnerie?

- ☐ Oui
- ☐ Non
- ☐ Je ne sais pas

(si Q10 = Aucune personne, ou Q13 = Jamais → PAQ 26)

25. Au moment d'acheter un homard, si certains sont munis de ces étiquettes indiquant leur provenance du Québec alors que d'autres ne sont pas identifiés, lequel de ces énoncés vous correspond le mieux? (Laisser le visuel des étiquettes pour cette question)

- ☐ Je prends le homard que me donne le poissonnier sans égard à l'étiquette
- ☐ Je demande au poissonnier le homard muni de cette étiquette
- ☐ Je ne sais pas

PRÉSENTER LA PUBLICITÉ TÉLÉVISÉE

26. Vous souvenez-vous avoir vu et entendu ce message à la télévision?

- ☐ Oui
- ☐ Non
- ☐ Je ne sais pas

27. a. Quelle est votre impression générale envers ce message publicitaire? Diriez-vous qu'il est...?

- ☐ Excellent
- ☐ Très bon
- ☐ Bon
- ☐ Passable
- ☐ Mauvais
- ☐ Très mauvais
- ☐ Je ne sais pas (→ PAQ 28)

b. Pouvez-vous préciser les raisons de votre évaluation?

28. Selon vous, quel est le principal message véhiculé par la publicité que vous venez de visionner?

(si Q10 = Aucune personne, ou Q13 = Jamais → *PAQ 30*)

29. Quel énoncé correspond le mieux à ce que vous avez pensé en voyant ce message publicitaire?

- ☐ Je vais m'efforcer plus souvent de choisir un homard qui provient du Québec
- ☐ Je vais demander un homard du Québec à mon épicier si je ne le trouve pas
- ☐ La campagne n'influera pas mon comportement
- ☐ Je ne sais pas

PRÉSENTER LE VISUEL DE LA PAGE D'ACCUEIL DU SITE WEB

30. Pour terminer, nous aimerions savoir si vous avez consulté le site Internet « sachezlereperer.com » dont le visuel est le suivant?

- ☐ Oui
- ☐ Non (remercier et terminer le sondage)
- ☐ Ne sait pas (remercier et terminer le sondage)

31. Si oui, qu'est-ce qui vous a conduit à consulter ce site? (rotation)

- ☐ J'ai vu l'adresse Web dans une publicité à la télévision
- ☐ J'ai découvert l'existence de ce site en surfant sur le Web
- ☐ Une personne de mon entourage m'a parlé de ce site Web
- ☐ Autre, précisez : __

Remerciements

Nous vous remercions pour votre collaboration et vous souhaitons une belle fin de journée.

Demande de renseignements particuliers
Deuxième opposition

Question numéro RP2-08

Liste et copie de tous les avis, juridiques et autres, commandés en 2013-2014 et 2014-2015 par le ministère ou le cabinet du ministre en indiquant les coûts, le sujet, le nom de l'organisme ou de la personne qui a réalisé l'avis et la date de réception.

RÉPONSE :

Les avis juridiques demandés par le ministère ou le cabinet du ministre sont protégés par le secret professionnel en vertu de la Charte des droits et des libertés. C'est le ministre de la Justice qui en tant que juriconsulte donne les avis juridiques. À ce titre, c'est à lui que revient la décision de renoncer à la protection du secret professionnel. Étant donné que la divulgation des opinions juridiques données au MAPAQ pourraient causer préjudice à des politiques gouvernementales, procédures judiciaires ou à d'autres intérêts, il n'y aura pas de renonciation au secret professionnel.

Autres avis commandés par le ministère :

	Organisme	Sujet	Coût	Date de réception
1.	GRM International	Évaluation d'un bateau	825 \$	Mars 2015
2.	Poseidon Marine Consultants Ltd	Évaluation d'un bateau	1 050 \$	6 novembre 2014
3.	Poseidon Marine Consultants Ltd	Évaluation d'un bateau	805 \$	27 février 2015
4.	Sylvestre, Leblond & Associés, s.e.n.c.r.l.	Évaluation de la valeur marchande d'un immeuble	4 000 \$	7 mai 2014

Les avis sont joints en annexe, à l'exception de l'avis no 4 sur l'évaluation d'un immeuble, qui est protégé en vertu de l'article 19 de la Loi sur l'accès aux documents des organismes publics et sur la protection des renseignements personnels.

GRM INTERNATIONAL



Rapport d'inspection du MV L'AGRION

Mars 2015

Rapport d'inspection du navire : L'AGRION
Numéro de matricule : 802079
NIB (MPO) : 8822
Type de pêche : Polyvalent

Propriétaire : Norman Knight
 901 rue Jacques Cartier
 Rivière-au-tonnerre, QC
 Canada, G0G 2L0

Date de l'inspection : 27 février 2015
Longueur : 11.06 m
Largeur : 4.00 m
Profondeur au creux : 1.80 m
Jauge brute : 14.00
Jauge nette : 11.00
Date de construction : 1982
Chantier de construction : Fiberco marine industries Ltd, Maple Grove, Qc
Port d'immatriculation: Gaspé
Valeur de remplacement en 2015 : 850,000.00 \$
Vie normale : 15 ans
Age du navire : 33 ans
Valeur potentiel : 395,000.00\$ x 0,45 = 177,750.00\$

Détermination de la cote

<i>Élément</i>	<i>Valeur de remplacement</i>	<i>Vie probable (voir annexes)</i>	<i>valeur actuelle</i>
Coque	35	30	15
Équipement de propulsion	25	20	12
Équipement de pêche	10	10	8
Équipement électrique	10	10	5
Équipement électronique	10	10	5
Accessoires de coque	5	20	6
Cale	5	20	4

Cote 55

Valeur actuelle : 177,750\$ x 0,55 ----- 97,800.00\$
 Coûts des réparations nécessitant des travaux immédiats : ----- 10,550.00\$
Valeur après déduction des réparations : ----- 87,255.00\$

Type de construction : Fibre de verre

Élément	Construction	État
Bordage	Fibre de verre	bon
Membrure	Fibre de verre	bon
Cloison	Fibre de verre	bon
Doublage	Fibre de verre	bon
Quille	Fibre de verre	bon
Étrave	Fibre de verre	bon
Étambo	Fibre de verre	bon
Timonerie :	Fibre de verre	bon
Cuisine :	Fibre de verre	bon
Lit du moteur(s) :	Acier / Fibre de verre	bon
Cale à poisson :	Fibre de verre	bon

Peinture :	peinture gel coat, propre
Présence de pourriture :	non
Attaches branlantes /rouillées :	non
État des bouchains :	Très bonne condition
Dommages visibles :	aucune
Réparations visibles :	aucune, maintenance générale

État général pour un bateau de cet âge et de ce type : Très bonne condition

Vie normale : Vue l'âge et l'état actuel du bateau 35 à 40 ans sans problème avec maintenance continue.

NOTE : Le bateau sauf un bon nettoyage pour le commencement de la pêche est en excellente condition

Équipement de propulsion : Bonne condition, nettoyage requis**Âge :**

Élément	Modèle / Type	État
Moteur :	Caterpillar (4 ans), 30116 marin, #4KG05458	bon
Nombre heure :	5 000 hres	bon
Transmission :	Twin disk Velvet	bon
Arbre(s) :	2.5 pouces, acier inoxydable	bon
Hélice(s) :	30 "X 26", tourne à droite, 4 pâles	bon
Gouvernail(s) :	en fibre de verre	bon
Réservoir carburant :	2 X 250 gallons, acier inoxydable	
Réservoir hydraulique :	réservoir direction assisté, 2,5 gallons	
Tuyauterie :	acier et caoutchouc	
Échappement :	Bien isolé	
Refroidissement :	serpentin extérieur (Keel couling)	

Notes : Les fils inutiles dans la salle des machines doivent être attachés**Éléments nécessitant travaux immédiats :** Nettoyage et ramassage de pièces inutile dans la salle de moteur.**Vie probable sans réparations majeures ultérieures :** 8 à 10 ans**Équipement de pêche****Âge :**

Élément	Modèle / Type	État
Système hydraulique	Pull master	bon
Treuil de pêche :	oui, acier (crab block sur potence)	bon
Agrès de pêche :	Acier inoxydable	bon
Stabilisateur :	Aluminium, manuel à poulie	bon
Panier arrière :	aluminium	bon
Cale :	6 ports et 3 centraux, 6 trous d'homme	bon

Notes : Toutes les pièces inspectées sont en très bonne condition.**Éléments nécessitant des travaux immédiats :** Maintenance normale avant saison de pêche.**Vie probable sans réparations majeures ultérieures :** environ 10 ans

Équipement électrique :**Âge :**

Élément	Modèle / Type	État
Génératrice(s) :	utilisation d'une génératrice portative	pas abord
Batteries :	deux de 12 volts	bon
Voltage converteur :	Enerwatt 2 300 w 15 V-250 A	bon
Sélecteur de batterie :	Guest	bon
Pompes, moteurs :	deux pompes Jabsco automatique 2000	bon

Autres équipements externes majeurs : Éclairage de pont et navigation. Bonne condition.

Autres équipements internes majeurs : panneau électrique 24 volts

Notes :

Élément nécessitant des travaux immédiats : Enlever filage non nécessaire et assurer que tous le filage est bien sécurisé.

Vie probable sans réparations majeures ultérieures : 10 ans

Équipement électronique :**Âge :**

Élément	modèle / Type	État / Age.
Radar :	Furano, 1623 marine model	bon
Écran :	Koden	bon
Carte électronique	Explorer 550, Northstar	bon
Pilote automatique :	Comnav, commander	bon
GPS :	Furano GPS, navigator	bon
Contrôle :	Caterpillar, complet	bon
Sondeur :	Suzuki, ES1050 couleur	bon
Équipement de navigation :	Gyrocompas	bon
VHF :	Raymarine	bon
VHF :	FMX75-5 (CFB7160)	bon
Panneau de contrôle :	oui	bon
Sélecteur de batterie :	oui	bon
Système d'alarme :	non	n/a
Ecran TV :	RCA 14 po.	bon
Essuie-glace:	oui	bon
Ventilateur :	oui	bon

Téléphone :	oui, satellite	bon
Indicateur :	N/A	
Caméra :	caméra pont et salle des machines	bon

Éléments nécessitant des travaux immédiats : Inspection normale avant saison pêche.

Vie probable sans réparations majeures ultérieures : 10 ans

Accessoires de coque :

Âge :

Élément	Modèle / Type	État / Age
Four cuisinière au propane acier inoxydable		bon
Réfrigérateur 2' cube		bon
Table cuisine		bon
Couchette 4 places		bon
Garde de corps en aluminium		bon
Radeaux de sauvetage		bon
2 ancrs Danfort 75 lbs		bon
Support à Zodiac		bon
Chaudière à feu (deux)		bon

Note :

Éléments nécessitant des travaux immédiats : Enlever fournaise à propane non utilisée.

Vie probable sans réparations majeures ultérieures : 10 ans

Claude Lemay, GCL expert maritime

Annexe photos :



Photo 1 Tableau arrière du navire



Photo 2 : Vue arrière , gouvernail, hélice , pied du gouvernail



Photo 3 : Vue partiel coté tribord.



Photo 4 : Vue arrière , général.



Photo 5 : Vue avant coté tribord



Photo 6 : Vue avant coté babord.



Photo 7 : Poêle non opérationnel , à enlever | 21



Photo 8 : extincteur dans coqueron avant , pour inspection.



Photo 9 : Vue en général de la salle toilette



Photo 10 : Couchette et ceinture sauvetage coqueron avant.



Photo 11 : Vue partielle des équipements de navigation.



Photo 14 : Convertisseur de voltage



Photo : 15 Cuisinière au gas propane



Photo 16 : Vue d'ensemble de la timonerie

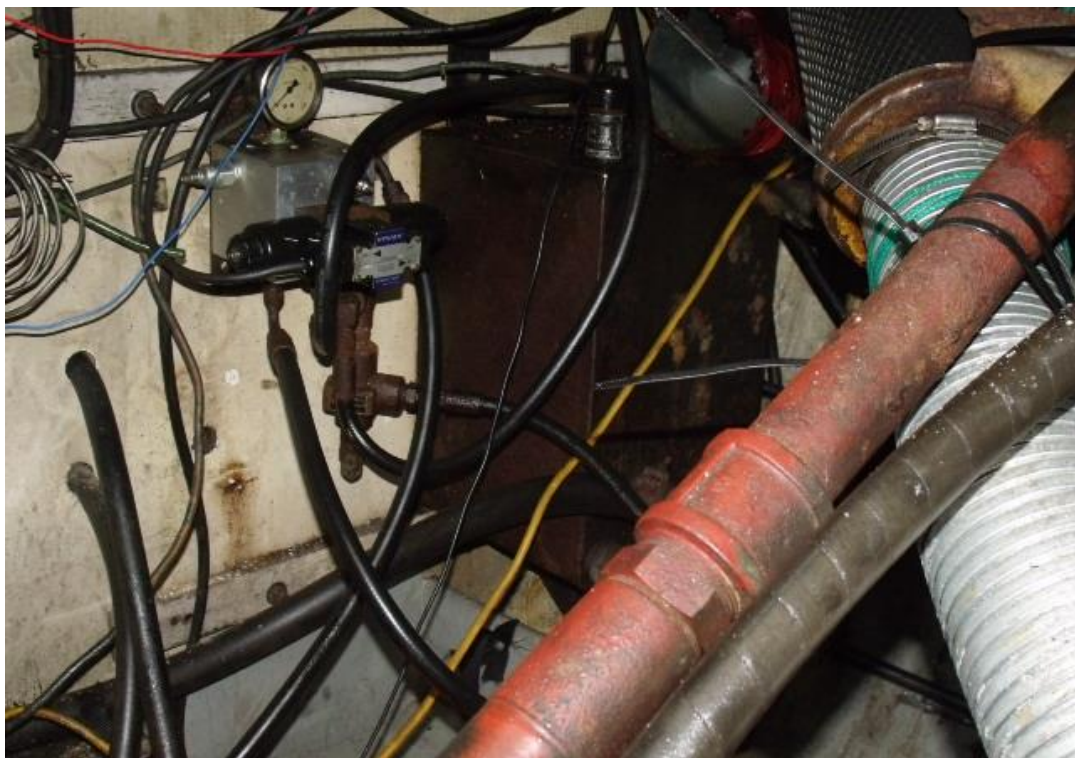

Photo 17 : Salle mécanique , tuyauteries, système hydraulique



Photo 18 : Salle mécanique , système de pompage



Photo 19 : Salle mécanique , réservoir à carburant



Photo 20 : Pompe de bouchain et de cale et système d'entraînement



Photo 21 : Plaque d'information du moteur principal .



Photo 22 : Vue du pont arrière et équipement



Photo23 : Vue de la condition de l'hélice



Photo 24 : Panier arrière en aluminium neuf.



Photo 25 : Vue attachement du gouvernail.



Figure 27 : Vue de la quille et refroidisseur du moteur



Photo 26 : Vue d'ensemble de l'hélice, gouvernail et pied du gouvernail.



Photo 28 : Condition de la coque en général.

MFV CLAYWALT VENTURE

44'-11" GRP Fishing Vessel

Condition and Valuation Report

Doc. No. 14-174-001

Rev. 1

2014-11-06

Prepared For:

**Ministere de L'Agriculture, des Pecheries et de
L'Alimentation Bureau de la Basse-Cote-Nord**

1165 Boulevard Dr. Camille Marcoux
Lourdes-De-Blanc-Sablon, PQ
GoG 1W0

Prepared By:

Poseidon Marine Consultants Ltd.

391 Stavanger Drive
St. John's, NL, Canada
A1A 0A1

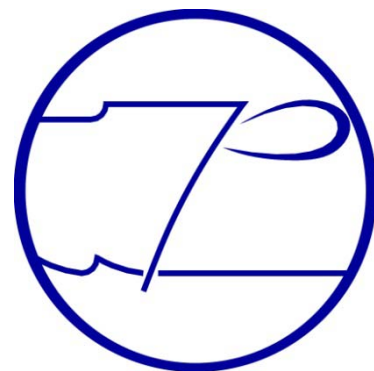

THIS IS TO CERTIFY THAT the Undersigned Surveyor did, at the request of Mr. Terry Beaudoin, on behalf of the Ministere de L'Agriculture, des Pecheries, et de L'Alimentation, attend onboard the single screw motor fishing vessel:

Claywalt Venture
47.93 gross tons register of St. John's

as it lay starboard side to the pier at Port de Grave, Newfoundland and Labrador on October 29, 2014, for the purpose of ascertaining the vessels general condition and estimated fair market value.

Description:

Claywalt Venture is a conventional style small fishing vessel of fiberglass construction with a raked stem, transom stern, and deckhouse forward. It was constructed in 2003 by W&T Marine Repairs & Fiberglassing of Trinity, NL.

Vessel Particulars:

Name	: <i>Claywalt Venture</i>
Official Number	: 824933
Type	: Small Fishing Vessel
Flag	: Canadian
Port of Registry	: St. John's
GRT / NRT	: 47.93 / 35.95
Registered Length/Breadth/Depth	: 12.97 / 5.65 / 2.06m
Main Engine	: Cummins 6CTA 8.3 M-1
Propulsion Power	: 300 bhp
Transmission	: Twin Disc MG506 2.96:1 Reduction
Built / Year	: W&T Marine Repairs & Fiberglassing Ltd. / 2003

Vessel Arrangement

The vessel is arranged below the main deck, from forward to aft with forecastle accommodations for five, engine room, fish hold, and lazarette with steering gear and fuel tanks outboard. The deckhouse is arranged with the galley and mess area located to port. The water closet containing sink, shower, and head, as well as engine room entrance are to starboard, stairs leading down to the forecastle, and up to the raised wheelhouse are on center. The wheelhouse contains control and navigation equipment to starboard, seating and the Captain's bunk to port. The engine casing and CO₂ / propane locker are located to port, accessible from the open working deck.

The working deck is not sheltered and is fitted with a fish hold hatch on center, a single flush deck scuttle leading down to the fish hold to starboard, and a flush watertight hatch leading to the lazarette aft on center. Deck flood lights, the life raft, mast, stabilizers, boom, and rigging are mounted on the deckhouse top.

Capacities

Fuel 2 x 750gal steel tanks in the lazarette
Fresh Water 1 x 120gal steel tank below the forepeak

Electronics and Equipment

Equipment onboard at time of survey:

- Furuno GP-32 GPS
- Furuno GP-31 GPS
- Kodan SX35 DSC VHF
- ICOM M604 VHF
- Ray Jefferson 5000M VHF
- Furuno NavNet VX2 radar (2 units)
- Furuno FCV-585 sounder
- ComNav 1001 autopilot

- ICOM IC-M700 Pro SSB radio
- Furuno Fax207 weather fax
- Cummins Marine engine panel
- Standard marine compass
- Computer system with Max Sea charting software
- Closed circuit video system with cameras in the ER and on deck
- Mercer's Marine 100 amp, 12VDC panel
- 120 / 240 Volt AC load center
- Rule bilge alarm
- Xintex propane alarm
- Heat detector in ER
- Brentwood propane range and oven
- Citizen microwave
- Inglis refrigerator / freezer
- Television and DVD player
- Search light and flood lights on wheelhouse top
- Navigation light panel
- Jacket water / electric domestic water heater
- Jacket water / oil fired bus heater

Propulsion

The main engine is a Cummins 6CTA marine propulsion engine, developing 300hp. The engine was built in 1999 and used in another vessel until installed in this vessel during construction. The engine has 9953 running hours indicated on the control panel. The gearbox is a Twin Disc model MG506 with a reduction ratio of 2.96:1.

Exhaust piping for the main engine and auxiliary generator are routed up through the exhaust casing at the aft of the deckhouse, accessible from the open deck. Piping is bracketed at the bottom and insulated using exhaust lagging. The casing is capped at the wheelhouse top with a steel plate and vented at top and through the deckhouse access door.

Electrical System

The vessel is fitted with a 5kW Lambordini auxiliary generator and four deep cycle 200Ah batteries arranged in two banks. The vessel is supplied with AC power through a newly installed 3000W inverter or shore power. All visible wiring is suitable for marine applications and appears properly routed.

Heating

The accommodation space and deckhouse are heated by electric heaters as well as hot water bus heaters run off the jacket water / oil fired furnace installed in the engine room.

Domestic hot water is supplied by the jacket water / electric water heater installed in the engine room.

Fuel System

The vessel is fitted with two 750gal fuel tanks in the lazarette. Both are coated in fiberglass to prevent rusting. Fuel is gravity fed to the fuel manifold then to the main engine, auxiliary generator, and oil fired heater through flexible fuel tubing. Fuel filters are fitted on the main engine supply.

The fuel tanks are fitted with quick closing valves fitted with pull cables accessible from the main deck at the lazarette hatch. Fuel level sight tubes are fitted to each tank and visible from within the lazarette. Each tank has a fill and vent pipe aft, fitted into the bulwark.

Propane is stored in a single 20lb. cylinder fitted on a shelf in a locker above the CO₂ bank. Tubing is copper but is not well supported and in its current arrangement could be subject to damage. Further, the propane cylinder is not properly secured. Straps and other items stored in the locker also pose a risk of damage to the tubing. Ventilation of the locker is through a louver in the door.

Through Hull Fittings

The main sea water intake is located at the forward end of the engine room and is fitted with a quick closing valve and check valve. The piping is steel with a short length of flexible hose for vibration dampening which is double clamped at both ends. The through hull fitting appears to be in good condition although the valves appear to have some surface corrosion and should be cleaned and fully inspected or replaced.

The toilet salt water intake is through a brass fitting and valve with inline check valve. A one inch rubber hose, double clamped to the valve extends to the toilet.

Main engine cooling is through flexible pipes to the keel cooler. Pipes are single clamped to the through hull fittings which appear to be in good condition.

Overboard discharges above the waterline are fitted for the toilet, water closet sink / shower, galley sink, fire main / bilge, and Rule pumps (x2). Each is fitted with a quick close valve and check valve.

Fish Hold

The fish hold is divided into 12 pens, using both fixed pen divisions and portable aluminum pen boards. The hold is approximately 16 feet long and 6 feet deep extending the full breadth of the vessel. All surfaces have recently been painted. Access to the sump / shaft tunnel is through removable Aluminum plates in the deck.

The fish hold is not insulated except for the forward bulkhead common to the engine room.

Bilge System

The main bilge pump is belt driven off the main engine and connected to the bilge manifold by steel 2 inch piping. 2 inch PVC branch pipes take suction from the lazarette, fish hold,

forecastle, and ER bilge. Independent 12V Rule 3700 submersible pumps are fitted in the fish hold and engine room.

Fire Extinguishing

The vessel is fitted with a fixed CO₂ fire suppression for the engine room, supplied by two 35lb. bottles located in a locker in the deck house, accessible from the working deck. Portable dry chemical fire extinguishers are located in the forepeak accommodation space, wheelhouse, galley, and engine room. A fire hose and hydrant supplied by an engine driven pump is located on the main deck, and three fire buckets are stored on the wheelhouse top.

Lifesaving equipment

Equipment onboard at time of survey:

- 5 immersion suits located in the forecastle
- 2 life rings
- Float free EPIRB on the wheelhouse top
- Viking 8DK+ Inflatable 8 person liferaft with SOLAS A pack stowed on the wheelhouse top, inspected 10-2014
- Emergency flares

Deck Equipment

Equipment onboard at time of survey:

- Stabilizer arms raised / lowered by hydraulic ram, fish deployed by hydraulic winch
- Boom with hydraulic winch
- Crab pot hauler (being removed prior to sale)

Recommendations

1. Propane tank to be relocated to a dedicated storage locker and vented overboard. Tank and copper tubing to be secured to avoid damage. Automatic shut off valve to be fitted.

2. Securing pin on one CO2 bottle release mechanism held in place with a standard tie wrap. This is to be replaced with an appropriate band.
3. Rubber fuel hose to be inspected and properly secured and routed to avoid chafing.
4. Routing of fuel tank quick release cables to be free of interferences and routed to insure free movement.
5. Electric bilge pump in the hold currently mounted horizontal. Unit to be mounted vertical as is typical.
6. Engine room bilge should be cleaned and wiring for electric bilge pump and float switch to be cleaned, renewed if necessary, and properly secured.
7. Routing of cable for engine room air intake closure to be free of interferences and routed to insure free movement.
8. The starboard fuel tank air vent is routed such that it could easily become obstructed. The extension, assumed to be installed to prevent entanglement of nets, should be removed to allow free flow of air from the tank.
9. Steel securing clamp at base of exhaust pipe provides a direct route for heat transfer to wooden ship structure. The clamp should be thermally insulated to prevent heat transfer.

Surveyor's Notes

1. The vessel was afloat at time of survey therefore inspection of the hull below the waterline, rudder, propeller, keel coolers, and through hull fittings was not possible. The hull above the waterline, bulwarks, and deckhouse appear to be in good condition with no damage or deterioration noted.
2. At time of survey the vessel did not have a valid CSI certificate although arrangements were being made to have the survey completed and certificates issued prior to sale.
3. The current Owner purchased the vessel in March 2014. It was dry-docked in May and returned to the water in September. During this time the entire hull including underwater areas, deck, and deckhouse were painted, the propeller blade was resurfaced, and shaft gland was repacked.
4. Inspection of immersion suits, life raft, CO₂ bottles, and fire extinguishers is up to date.
5. The vessel appears to be clean and well maintained. Outfit and equipment is considered to be typical for a vessel engaged in Near Coastal fishing trips.

6. If properly maintained, the hull, deckhouse, and machinery would have an expected service life of 10 years before major refit is required.
7. The maintenance cycle for Cummins engines is based on fuel consumed. This information is not known to the Undersigned, therefore it is recommended that a regime of oil and coolant testing be implemented to monitor the condition of the engine.
8. It is the opinion of the Undersigned that a fair market value for this vessel, considering age, condition of hull and machinery, and the current local market, is in the range of \$280,000.00 to \$300,000.00 where is, as lies. This value does not include any fishing licenses or equipment.

Poseidon Marine Consultants Ltd.



Aaron Mercer, P.Tech.

Attending Surveyor

Appendix A
Photographs



Photograph 1 - Claywalt Venture, port side



Photograph 2 - Claywalt Venture, starboard side



Photograph 3 - Claywalt Venture, main deck looking forward



Photograph 4 - Wheelhouse looking to starboard



Photograph 5 - Wheelhouse looking to port



Photograph 6 - Galley



Photograph 7 - Mess



Photograph 8 - Forecastle bunks



Photograph 9 - Engine room port side



Photograph 10 - Engine room starboard side



Photograph 11 - Fish hold looking forward



Photograph 12 - Steering Gear



Photograph 13 - Main engine



Photograph 14 - Auxiliary generator



Photograph 15 - Bilge manifold



Photograph 16 - Battery bank



Photograph 17 - Fuel manifold and filters



Photograph 18 - Salt water intake, engine room forward



Photograph 19 - Rule bilge pump and switch, engine room aft



Photograph 20 - Exhaust casing



Photograph 21 - Domestic water heater



Photograph 22 - Oil / jacket water furnace



Photograph 23 - Typical through hull discharge (salt water)



Photograph 24 - CO₂ / propane locker



Photograph 25 - Shaft seal at forward fish hold bulkhead



Photograph 26 - Intermediate shaft bearing



Photograph 27 - 8 person life raft on wheelhouse top

MFV AVALON RUN

44'-11" GRP Fishing Vessel

Condition and Valuation Report

Doc. No. 15-031-001

Rev. 0

2015-02-27

Prepared For:

**Ministere de L'Agriculture, des Pecheries et de
L'Alimentation Bureau de la Basse-Cote-Nord**

1165 Boulevard Dr. Camille Marcoux
Lourdes-De-Blanc-Sablon, PQ
G0G 1W0

Prepared By:

Poseidon Marine Consultants Ltd.

391 Stavanger Drive
St. John's, NL, Canada
A1A 0A1

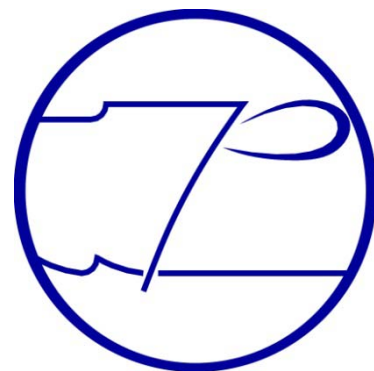

THIS IS TO CERTIFY THAT the Undersigned Surveyor did, at the request of Mr. Terry Beaudoin, on behalf of the Ministere de L'Agriculture, des Pecheries, et de L'Alimentation, attend onboard the single screw motor fishing vessel:

Avalon Run

36.02 gross tons register of St. John's

as it lay starboard side to the pier at St. John's Harbour, Newfoundland and Labrador on February 19, 2015, for the purpose of ascertaining the vessels general condition and estimated fair market value.

Description:

Avalon Run is a conventional style small fishing vessel of wood construction and fiberglass over. It has a raked stem, transom stern, and deckhouse forward. The vessel was constructed in 2001 by Jackson's Boatyard Ltd. of Whiteway, NL.

Vessel Particulars:

Name	: <i>Avalon Run</i>
Official Number	: 821690
Type	: Small Fishing Vessel
Flag	: Canadian
Port of Registry	: St. John's
GRT / NRT	: 36.02 / 27.02
Registered Length/Breadth/Depth	: 13.34 / 5.10 / 2.56m
Main Engine	: Mitsubishi 6D22-TC
Propulsion Power	: 350 bhp
Transmission	: Twin Disc MG506 3:1 Reduction
Built / Year	: Jackson's Boatyard Ltd. / 2001

Vessel Arrangement

The vessel is arranged below the main deck, from forward to aft with forecastle accommodations for five, engine room, fish hold, and lazarette with steering gear and fuel tanks outboard. The deckhouse is arranged with the galley and mess area located to port. The water closet containing sink, shower, and macerator toilet, as well as engine room entrance are to starboard, stairs leading down to the forecastle, and up to the raised wheelhouse are on center. The wheelhouse contains control and navigation equipment to starboard, seating and the Captain's bunk to port. The engine casing and CO₂ / propane locker are located on center, accessible from the open working deck.

The working deck is not sheltered and is fitted with a fish hold hatch on center, a single flush deck scuttle leading down to the fish hold to starboard, and a flush watertight hatch leading to the lazarette aft on center. A small deck locker is fitted on the aft end of the deckhouse outboard on the port side. Deck flood lights, search lights, life raft, mast, stabilizers, boom, and rigging are mounted on the deckhouse top.

According to the vessel stability book which was submitted in 2003 and has yet to be approved by Transport Canada, the vessel can carry crab or capelin.

Capacities

Fuel	1 x 96gal steel tank in the engine room port
	1 x 79gal steel tank in the engine room stbd
	2 x 750gal steel tanks in the lazarette
Fresh Water	1 x 184gal steel tank below the forepeak

Electronics and Equipment

Equipment onboard at time of survey:

- Seawatch 1500x alarm panel
- Furuno GPS Navigator GP-31

- Icom VHF IC-M45
- Com Nav Marine 2001 auto pilot
- Closed circuit video system with 4 cameras
- JRC 3000 radar
- Furuno 1721 Mark II radar
- Hondex HE-725 sounder
- Furuno satellite compass
- Thrane TT3022D vessel monitoring system
- Standard MP5 loud hailer
- Icom IC-M700 Pro SSB radio
- Furuno Navtex NX-300
- McMurdo F1 DSC VHF
- Furuno CH-181-1 sonar
- Si-tex ColorMax Pro chart plotter
- Furuno CH-250 Sonar
- Analytic systems VTC 300-21-12 voltage converter
- Mitsubishi marine engine panel
- Propane stove
- LG electric refrigerator/freezer
- Daewoo microwave
- Skyworth television with satellite receiver
- Standard marine compass
- Terra Nova Marine DC load center and AC distribution panel
- Mercer's Marine 100 amp DC load center
- Electro Systems Propane alarm panel
- Navigation light panel

Propulsion

The main engine is a Mitsubishi 6D22-TC marine propulsion engine, developing 350hp. It is the original engine, installed new during construction. The engine has 13670 running hours

indicated on the control panel. The gearbox is a Twin Disc model MG506 with a reduction ratio of 3.0:1.

Exhaust piping for the main engine and auxiliary generator are routed up through the exhaust casing at the aft of the deckhouse. Piping is insulated using exhaust lagging. The casing is capped at the wheelhouse top with a steel plate and vented at top and through the CO₂ compartment.

The shafting is 3" mild /stainless steel with watertight bulkhead transit in the forward fish hold bulkhead and stern tube in the keel. The propeller is a Mega 4, 4 blade with a diameter of 38".

Electrical System

The vessel is fitted with a 20kW Kubota auxiliary generator with 7789 running hours as well as four Rolls deep cycle 221Ah batteries arranged in two banks. The vessel is supplied with AC power through a 2500W ProMariner inverter or shore power. All visible wiring is suitable for marine applications and appears properly routed.

Heating

The accommodation space and deckhouse are heated by hot water bus heaters.

Domestic hot water is supplied by a Force 10 jacket water / electric heater installed in the engine room.

Fuel System

The vessel is fitted with four fuel tanks, two in the engine room and two in the lazarette, total capacity approximately 1045gal. Each tank is fitted with a quick closing valve and a sight tube for monitoring tank level. Fuel is gravity fed to the fuel manifold then to the main engine and auxiliary generator. A Racor fuel filters is fitted on the main engine supply.

Remote shut off cables for the aft tanks are accessed from the lazarette deck hatch. Cables for the forward tanks are accessed from the CO₂ locker.

Propane is stored in a single 20lb. cylinder secured on the open wheelhouse top. At time of survey the tank had been removed. Only a short length of copper tubing was visible from where it entered the deckhouse to the regulator. A length of flexible tubing ran from the regulator to the tank connection. The visible portion of the system was not properly secured and could be subject to damage. Further, it is entirely exposed to the elements.

Through Hull Fittings

The main engine and generator are connected to separate keel coolers through flexible pipes connected at the hull. Each of the four connections is secured to a through hull fitting by single pipe clamps and appears to be in good condition.

The toilet salt water intake is through a brass fitting and ball valve, double clamped to a one inch rubber hose which leads through a dedicated supply pump and to the toilet. All other visible hose connections are single clamped. The toilet discharge is through a brass fitting and ball valve, single clamped to a two inch rubber hose. All hoses and fittings appear to be in good condition.

The vessel is fitted with two separate sea water systems for fire fighting and deck wash. The first is driven by a hydraulic pump with intake through two inch steel threaded piping and a ball valve. The second is driven by an electric rule general purpose pump through a two inch rubber hose, single clamped to a ball valve and through hull fitting. All hoses, pipes, and fittings appear to be in good condition.

Grey water and main bilge discharge is through ABS piping joined together into a single overboard above the waterline. Separate flexible hose connections are made to the ABS piping for engine room and fish hold electric rule pumps. A ball valve is fitted at ship side. The piping and all joints appear to be in good condition.

Fish Hold

The fish hold is divided into 12 pens, using both fixed pen divisions and portable aluminum pen boards. The hold is approximately 17 feet long and 5 feet deep and extends the full breadth of the vessel. All surfaces are coated in fiberglass or paint. Access to the sump / shaft tunnel is through removable Aluminum plates in the deck. Access to the hold is through the main hatch at center on deck or a loading scuttle on the starboard side of the main deck.

The fish hold is not insulated except for the forward bulkhead common with the engine room.

Bilge System

The main bilge pump is belt driven off the auxiliary engine and connected to the bilge manifold by 2 inch ABS piping. 2 inch ABS branch pipes take suction from the lazarette, fish hold, forecastle, and ER bilge. Independent 12V Rule 3700 submersible pumps are fitted in the fish hold and engine room.

Fire Detection and Extinguishing

The vessel is fitted with a fixed CO₂ fire suppression for the engine room, supplied by two 35lb. cylinders located in the CO₂ locker, accessible from the working deck. Portable dry chemical fire extinguishers are located in the wheelhouse, galley, and engine room. Two salt water pumps, one hydraulic and one electric, supply individual fire / washdown hydrants on the main deck. Three fire buckets are stored on the wheelhouse top.

The vessel is fitted with smoke detectors in the forepeak accommodation, main deck accommodation area, and engine room, monitored by the wheelhouse general alarm panel.

Propane detection is fitted in the galley / mess area with a monitoring and control unit in the wheelhouse.

Lifesaving equipment

Equipment onboard at time of survey:

- 2 life rings.
- Float free EPIRB on the wheelhouse top.
- Viking 8 LPC Inflatable 8 person liferaft with SOLAS A pack stowed on the wheelhouse top, last inspected March 2014.
- Emergency flares in accordance with TCMS requirements.

Deck Equipment

Equipment onboard at time of survey:

- Stabilizer arms raised / lowered by hydraulic ram, fish deployed by hydraulic winch
- Boom with hydraulic winch
- Hydraulic crab pot hauler

Hydraulics for all deck equipment is powered by a main engine driven pump. Controls are located on the working deck, starboard side.

Recommendations

1. Propane tank to be relocated to a dedicated storage locker and vented overboard. Tank and copper tubing to be secured to avoid damage and routed away from existing electrical and data cables. Automatic shut-off valve to be located at the propane tank.
2. Routing of fuel tank quick release cables to be free of interferences and routed to insure free movement. The access location of the forward cables is behind the CO₂ bottles and may be difficult to reach in an emergency. Consideration should be given to extending the cable to a more accessible location.
3. All through hull fittings and associated hoses and pipes to be cleaned, inspected, and double clamped where not already done so.
4. Engine room deck hatch to be fitted with a gasket to insure a gas tight seal.

Surveyor's Notes

1. The vessel was afloat at time of survey therefore inspection of the hull below the waterline, rudder, propeller, pipe keel coolers, and through hull fittings was not possible. The hull above the waterline, bulwarks, and deckhouse appear to be in good condition with no damage or deterioration noted.
2. The vessel has a valid TCMS operating certificate which expires April 11, 2017.
3. The vessel appears to be clean and well maintained. Outfit and equipment is considered to be typical for a vessel engaged in Near Coastal fishing trips.
4. If properly maintained, the hull, deckhouse, and machinery would have an expected additional service life of 8-10 years before major refit is required.
5. The main engine has reportedly received regular general maintenance although with nearly 14,000 hours is likely overdue for overhaul.
6. It is the opinion of the Undersigned that a fair market value for this vessel, considering age, condition of hull and machinery, and the current local market, is in the range of \$200,000.00 to \$220,000.00 where is, as lies. This value does not include any fishing licenses or equipment.

Poseidon Marine Consultants Ltd.

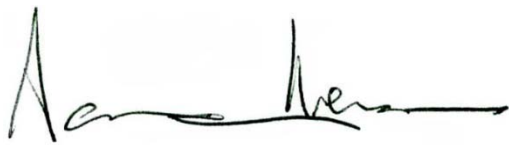

Aaron Mercer, P.Tech.

Attending Surveyor

Appendix A
Photographs



Photograph 1 - Avalon Run dockside



Photograph 2 - Avalon Run dockside



Photograph 3 - Forward V-berth



Photograph 4 - Galley



Photograph 5 - Mess



Photograph 6 - Wheelhouse looking to port



Photograph 7 - Wheelhouse Captain's berth port side



Photograph 8 - Wheelhouse starboard



Photograph 9 - Deckhouse aft and working deck



Photograph 10 - CO₂ compartment



Photograph 11 - Deck equipment hydraulic controls



Photograph 12- Exhaust on wheelhouse top



Photograph 13 - Propane connection on wheelhouse top

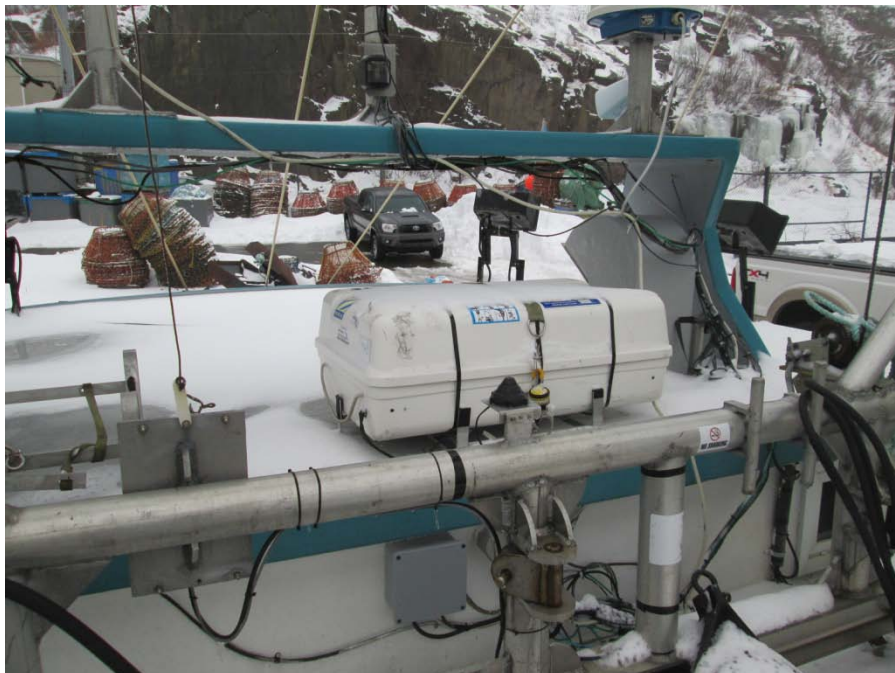

Photograph 14 - Liferaft on wheelhouse top



Photograph 15 - Main engine



Photograph 16 - Auxiliary generator



Photograph 17 - Battery bank (two of)



Photograph 18 - Bilge manifold



Photograph 19 - Hydraulic bilge pump and hot water heater



Photograph 20 - Keel cooler hull connection (typical)



Photograph 21 - Toilet discharge hull connection



Photograph 22 - Bilge and grey water overboard discharge



Photograph 23 - Engine room hatch. Note not gas-tight



Photograph 24 - Hydraulic steering Gear



Photograph 25 - Fish hold looking aft



Photograph 26 - Fish hold hatch



Photograph 27 - Shaft penetration at aft engine room bulkhead

Demande de renseignements particuliers
Deuxième opposition

Question numéro RP2-09

Liste de tous les frais de traduction et des documents traduits pour le ministère et chacun de ses organismes en 2013-2014 et 2014-2015. Fournir la liste des contrats octroyés, le nom des firmes retenues et les coûts.

RÉPONSE :

Description	Fournisseur	Coût
Allocution	Colleen Bilodeau	111,80 \$
Allocution	Colleen Bilodeau	30,00 \$
Allocution	Colleen Bilodeau	31,95 \$
Communiqué	Edgar	69,84 \$
Communiqué	Edgar	140,16 \$
Communiqué	CSPQ	194,82 \$
Contrat	Edgar	308,13 \$
Contrat	Strategys	163,45 \$
Correspondance administrative	Edgar	125,14 \$
Correspondance administrative	Edgar	76,80 \$
Correspondance administrative	Colleen Bilodeau	50,14 \$
Correspondance administrative	Colleen Bilodeau	84,64 \$
Correspondance administrative	Colleen Bilodeau	30,00 \$
Correspondance administrative	Edgar	60,00 \$
Correspondance administrative	Edgar	60,00 \$
Correspondance administrative	Edgar	108,00 \$
Correspondance administrative	Edgar	92,87 \$
Correspondance administrative	Colleen Bilodeau	113,38 \$
Correspondance administrative	Colleen Bilodeau	358,56 \$
Correspondance administrative	Colleen Bilodeau	460,68 \$
Correspondance administrative	Colleen Bilodeau	101,42 \$
Correspondance administrative	Colleen Bilodeau	149,49 \$
Correspondance administrative	Colleen Bilodeau	6 048,00 \$
Correspondance administrative	Colleen Bilodeau	132,94 \$
Correspondance administrative	Colleen Bilodeau	146,28 \$
Correspondance administrative	Edgar	236,40 \$
Correspondance administrative	Edgar	106,56 \$
Correspondance administrative	Edgar	103,67 \$
Correspondance administrative	Anglocom	82,32 \$
Correspondance du ministre	CSPQ	24,72 \$
Correspondance du ministre	Colleen Bilodeau	30,00 \$
Correspondance du ministre	Anglocom	152,88 \$
Correspondance du ministre	Colleen Bilodeau	42,08 \$
Correspondance du ministre	Colleen Bilodeau	46,79 \$
Correspondance du ministre	Colleen Bilodeau	30,00 \$
Correspondance du ministre	Colleen Bilodeau	47,38 \$
Correspondance du ministre	Colleen Bilodeau	38,18 \$
Correspondance du ministre	Colleen Bilodeau	45,31 \$
Correspondance du ministre	Edgar	67,50 \$
Correspondance du ministre	Colleen Bilodeau	33,11 \$
Correspondance du ministre	Colleen Bilodeau	42,50 \$
Correspondance du ministre	Colleen Bilodeau	42,77 \$
Correspondance du ministre	Edgar	60,00 \$
Correspondance du ministre	Anglocom	220,93 \$
Correspondance du ministre	Edgar	52,44 \$
Correspondance du ministre	Edgar	52,43 \$
Correspondance du ministre	Colleen Bilodeau	45,07 \$
Correspondance du ministre	Anglocom	82,32 \$
Correspondance du ministre	Edgar	67,50 \$

Description	Fournisseur	Coût
Correspondance et formulaire	Colleen Bilodeau	93,60 \$
Correspondance et formulaire	Colleen Bilodeau	126,95 \$
Correspondance, formulaire et guide	Edgar	2 708,64 \$
Dépliant	Anglocom	171,16 \$
Document de référence	Edgar	509,99 \$
Documents de référence	Anglocom	178,64 \$
Faits saillants	Edgar	619,68 \$
Formulaire	Colleen Bilodeau	149,50 \$
Loi, règles et conditions de participation ONMA	Colleen Bilodeau	1 537,08 \$
Mot du ministre	Colleen Bilodeau	40,70 \$
Mot du ministre	Communicart	6 258,84 \$
Mot du ministre	Colleen Bilodeau	51,05 \$
Mot du ministre	Colleen Bilodeau	55,66 \$
Mot du ministre	Colleen Bilodeau	45,99 \$
Mot du ministre	Colleen Bilodeau	55,25 \$
Mot du ministre	Colleen Bilodeau	42,24 \$
Mot du ministre	Colleen Bilodeau	57,96 \$
Plan d'action	CSPQ	438,20 \$
Plan d'action	Traduction Proteus inc.	458,28 \$
PowerPoint	Anglocom	84,00 \$
PowerPoint	Anglocom	142,24 \$
Publicité	Colleen Bilodeau	30,82 \$
Rapport	Edgar	127,68 \$

Demande de renseignements particuliers
Deuxième opposition

Question numéro RP2-10

Mandats donnés à la Société immobilière du Québec pour la location, l'achat, l'aménagement, la décoration et les travaux divers en régie et/ou par sous-contrats, en 2013-2014 et 2014-2015.

RÉPONSE :

DESCRIPTION	VILLE	COÛT
Analyse du taux d'humidité à Gatineau	Gatineau	527,50 \$
Ajout d'une prise twist-lock	Nicolet	431,51 \$
Réparation du climatiseur, ajout de signalisation et identification du stationnement pour véhicules hybrides	Trois-Rivières	5 398,27 \$
Installation d'un conduit d'alimentation en eau potable au distributeur réfrigéré	Trois-Rivières	869,70 \$
Aménagement Direction de l'enregistrement des exploitations agricoles	Trois-Rivières	20 693,63 \$
Analyse, étude et réparation de la tour d'eau	Complexe scientifique-Québec	9 100,00 \$
Travaux préparatoires à l'installation de l'herbier	Complexe scientifique-Québec	3 004,18 \$
Ajout de branchements électriques pour cabinets de croissance	Complexe scientifique-Québec	1 530,28 \$
Installation d'une prise dédiée 15A pour une colonnette	St-Hyacinthe	473,88 \$
Installation électrique, câblage et fonds de clouage pour visioconférence	1665, Hamel - Québec	1 079,19 \$
Travaux en vue du déplacement de la salle visioconférence	Alma	1 866,51 \$
Nouvelle signalisation au bureau de circonscription de Cowansville	Cowansville	263,90 \$
Nouvelle signalisation au bureau de circonscription de Bedford	Bedford	187,78 \$
Relocalisation et rétrocession des bureaux de Rouyn-Noranda	Rouyn-Noranda	8 972,16 \$
Relocalisation des bureaux à Laval	Laval	25 598,20 \$
Réaménagement des bureaux de Granby	Granby	5 636,64 \$
Réaménagement des bureaux de Trois-Rivières	Trois-Rivières	5 251,72 \$
Réaménagement des bureaux de Montréal	Montréal	17 194,00 \$

Demande de renseignements particuliers
Deuxième opposition

Question numéro RP2-11

Pour le ministère et chacun des organismes, agences, conseils, comités ou autres qui en relèvent, indiquer pour chacune des années financières 2013-2014 et 2014-2015 :

- a) la liste de tous les concours et tirages effectués;
- b) les prix remis aux gagnants des concours et des tirages, ainsi que la valeur de ces prix;
- c) l'objectif visé par la tenue de chacun des concours.

RÉPONSE :

Concours	Prix remis et valeur	Objectif
Chapeau les filles!	<ul style="list-style-type: none">Deux prix de 2 000 \$Un prix de 2 000 \$ dans le cadre du volet d'Excellence Science	Le concours Chapeau, les filles! relève du ministère de l'Éducation, de l'Enseignement supérieur et de la Recherche. Il souligne la volonté et le travail des femmes inscrites à un programme de la formation professionnelle ou technique qui mène à l'exercice d'un métier traditionnellement masculin. Elles sont invitées à faire valoir leurs motivations et leurs projets d'avenir.

Demande de renseignements particuliers
Deuxième opposition

Question numéro 12

Pour le ministère et chacun des organismes qui en relèvent, concernant les campagnes de publicité et de sensibilisation, fournir pour les années financières 2013-2014 et 2014-2015 :

le nom de toutes les campagnes;

- a) les coûts de ces campagnes;
- b) le nom de la firme ou du professionnel retenu pour la réaliser ;
- c) les dates de diffusion de la campagne
- d) les objectifs visés par chaque campagne.
- e) les coûts en détails des porte-paroles (Chantal Fontaine)

RÉPONSE :

Voir tableau ci-joint

CAMPAGNES DE PUBLICITÉ ET DE SENSIBILISATION 2014-2015

TITRE DE LA CAMPAGNE	NOM DE LA FIRME	OBJECTIFS VISÉS	DATE DE DIFFUSION DE LA CAMPAGNE	MONTANT TOTAL
Aliments du Québec : toujours le bon choix!	Aucune	<ul style="list-style-type: none">Faire augmenter de 76 % à 80 % la part des consommateurs ayant l'intention d'acheter des produits alimentaires du Québec et de les demander aux restaurateurs et à leur épicier lorsqu'ils ne les trouvent pas au menu ou sur les tablettes.Faire diminuer de 42 % à 35 % la proportion des consommateurs qui perçoivent les aliments d'ici comme plus chers que les produits importés.Faire en sorte que la notoriété assistée de la quatrième phase de la campagne progresse de 82 % à au moins 85 % auprès des consommateurs.	1 ^{er} avril 2014 au 31 mars 2015	233 945,55 \$ (Incluant la rémunération et les frais de déplacement de Chantal Fontaine de 193 805,18 \$)
Homard vivant du Québec : Sachez le repérer! et Campagne de promotion générique sur les produits aquatiques du Québec	Brad et TACT Intelligence-conseil	<ul style="list-style-type: none">Faire connaître à plus de 30 % des Québécois qui connaissent déjà le label « Aliments du Québec » que le homard vivant du Québec fait partie des 17 000 aliments certifiés.S'assurer que 25 % des consommateurs de homards vivants du Québec connaissent davantage les caractéristiques du produit (aspect santé, normes environnementales et historique).Accroître les achats des Québécois de produits aquatiques marins pêchés au Québec.	8 au 29 mai 2014	318 117,00 \$
Promotion de l'ITA avant la date limite des demandes d'admission du 1^{er} mars dans les hebdomadaires régionaux (Bas-Saint-Laurent, Chaudière Appalaches, Montérégie)	Cossette Média	<ul style="list-style-type: none">Rappeler la date limite des admissions au public 15-24 ans, afin de favoriser leurs inscriptions dans nos établissements d'enseignement.	12 et 18 février 2015	2 579,88 \$

TITRE DE LA CAMPAGNE	NOM DE LA FIRME	OBJECTIFS VISÉS	DATE DE DIFFUSION DE LA CAMPAGNE	MONTANT TOTAL
Promotion des portes ouvertes de l'ITA sur le web (post commandité sur Facebook, publicité sur YouTube, parution dans l'infolettre de l'Ordre des conseillers en orientation du Québec) Marketing de recherche (achat de mots-clés sur Google)	Cossette Média	<ul style="list-style-type: none"> Promouvoir le microsite estuagro.ca qui vise à faire connaître les formations du secteur agroalimentaire offertes à l'ITA. Faire connaître les dates des portes ouvertes pour les deux campus de l'ITA à travers le Québec (La Pocatière : 15 novembre, Saint-Hyacinthe : 22 novembre). Inviter le plus grand nombre possible de futurs étudiants (15-24 ans) à participer aux Portes ouvertes, afin de favoriser leurs inscriptions dans nos établissements d'enseignement. Inciter les conseillers en orientation du Québec à devenir des relayeurs d'information pour ces événements. 	4 au 22 novembre 2015	11 222,00 \$
Promotion de l'ITA avant la date limite des demandes d'admission du 1^{er} mars sur le web (post commandité sur Facebook)		<ul style="list-style-type: none"> Rappeler la date limite des admissions au public 15-24 ans touché par la campagne publicitaire de l'automne 2014 afin de favoriser leurs inscriptions dans nos établissements d'enseignement. 	19 janvier au 22 février 2015	3 888,89 \$
Promotion des portes ouvertes de l'ITA dans les hebdomadaires régionaux (Bas-Saint-Laurent, Capitale-Nationale, Chaudière Appalaches, Montérégie, Centre-du-Québec)	Cossette Média	<ul style="list-style-type: none"> Faire connaître les dates des portes ouvertes pour les deux campus de l'ITA à travers le Québec (La Pocatière : 16 novembre, Saint-Hyacinthe : 23 novembre). Inviter le plus grand nombre possible de futurs étudiants (15-24 ans) à participer à cet événement, afin de favoriser leurs inscriptions dans nos établissements d'enseignement. Inciter les conseillers en orientation du Québec à devenir des relayeurs d'information pour ces événements. 	6 au 10 novembre 2014	2 796,66 \$

Demande de renseignements particuliers
Deuxième opposition

Question numéro RP2-13

Pour 2013-2014 et 2014-2015, la liste des programmes de financement ou de subventions du Ministère, le montant global attiré au programme, la direction du ministère ou l'organisme qui en a la gestion, en indiquant pour chacun :

- a) le nom et la nature des projets qui ont obtenu un financement ou une subvention;
- b) le nom du ou des organismes bénéficiaires;
- c) le montant qui leur a été accordé.

RÉPONSE :

2014-2015

Programmes	Dépenses
Amélioration de la santé animale au Québec (ASAQ)	14 224 861.83
Appui à la formation	99 999.90
Appui au développement de l'agriculture et de l'agroalimentaire en région	2 853 673.50
Appui au développement du secteur des pêches et aquaculture commerciales	2 187 454.23
Aquableu - Appui financier pour l'amélioration des performances des entreprises piscicoles de salmonidés	1 419 096.44
Cadre d'innovation technologique en agroalimentaire	5 563 066.18
Centres d'expertises	5 599 136.04
Déplacement des travailleurs	231 360.96
Innovamer	3 671 867.58
Modernisation des vergers d'arbres fruitiers au Québec	477 511.54
Prime-Vert	31 965 061.91
Programme cadre-Appui financier aux entreprises de pêche	15 982.41
Programme d'accompagnement des secteurs dans leur développement	87 500.00
Programme d'amélioration de la productivité des entreprises bovines	742 076.85
Programme d'appui à la compétitivité des entreprises	12 724 478.43
Programme d'appui à la modernisation	1 600 335.97
Programme d'appui à la promotion et à la commercialisation des aliments du Québec	69 196.00
Programme d'appui à l'offre de services-conseils agricoles	402 500.00
Programme d'appui au développement des appellations réservées et termes valorisants	648 688.00
Programme d'appui au secteur des alcools du terroir	52 966.00
Programme d'appui financier à la relève dans le secteur de la capture	403 833.54
Programme d'appui financier aux initiatives collectives	1 168 526.27
Programme de rationalisation de la flotte de pêche	169 075.87
Programme de remboursement des intérêts sur les prêts	5 900 000.00
Programme de soutien à la normalisation des abattoirs québécois	26 044.00
Programme de soutien à la salubrité et qualité des aliments	7 506.00
Programme de soutien à l'innovation	23 803.00
Programme de soutien au drainage des terres de l'Abitibi-Témiscamingue et du Nord-du-Québec	1 139 999.99
Programme d'appui au positionnement des alcools québécois dans le réseau de la SAQ	2 107 802.70
Programme de soutien aux essais de fertilisation en culture maraîchère	369 559.50
Programme de soutien aux projets structurants en région	7 132.00
Programme d'organisation des services-conseils dans le secteur bovin	529 798.00
Programme Innov'action agroalimentaire	1 156 383.12
Programme LEVIER	138 769
Programme mission exportation	28 000
Programme pilote d'appui à la multifonctionnalité de l'agriculture	1 988 961.67
Programme régional de soutien au développement de l'agriculture de l'Abitibi-Témiscamingue	909 335.06
Programme services-conseils	4 182 931.73
Programme spécial de soutien à la salubrité et à la qualité des aliments	7 506.00
Remboursement des taxes foncières et de compensations aux exploitations agricoles	129 615 640.21
Soutien à l'innovation en agroalimentaire	474 839.00
Soutien à l'innovation horticole	133 558.41
Soutien au développement de l'agriculture biologique	186 480.00
Soutien aux partenariats	296 590.00

Demande de renseignements particuliers
Deuxième opposition

Question numéro RP2-14

Pour le ministère et chacun des organismes, agences, conseils, comités ou autres qui en relèvent, indiquer pour 2014-2015 :

- a) le nombre d'employés et le nom des employés affectés aux affaires publiques;
- b) le montant dépensé par le département des affaires publiques;
- c) le nombre et le détail des rencontres des employés affectés aux affaires publiques avec d'autres instances ou organismes publics, ventilé par instances ou organismes.

RÉPONSE :

- a) Au total : 3 personnes
 - M. Alexandre Noël, relationniste
 - Mme Caroline Fraser, coordonnatrice des relations de presse jusqu'au 17 octobre 2014
 - Mme Lucie Laliberté, coordonnatrice des relations de presse depuis le 12 janvier 2015
- b) Aucune dépense engendrée.
- c) Non applicable.

Demande de renseignements particuliers
Deuxième opposition

Question numéro RP2-15

Liste des investissements, montants, résultats et bénéficiaires ventilés par région administrative, pour les années 2013-2014 et 2014-2015, dans le cadre des programmes suivants :

- a) « Appui au développement de l'agriculture et de l'agroalimentaire en région »;
- b) « Programme de bonification de l'aide aux services-conseils »;
- c) « Programme d'appui à la modernisation »;
- d) « Prime-Vert »;
- e) « Abitibi-Témiscamingue - Soutien au développement de l'agriculture et de l'agroalimentaire »;
- f) « Aide à l'évaluation génétique des bovins et des ovins »;
- g) « Aide ponctuelle aux éleveurs de chevaux Standardbred »;
- h) « Aide technique aux communautés nordiques pour la protection des chiens contre la rage »;
- i) « Amélioration de la santé animale au Québec (ASAQ) »;
- j) « Appui à l'acquisition de technologies de pointe en sericulture »;
- k) « Appui aux audits énergétiques en sericulture »;
- l) « Appui à l'expertise en sericulture »;
- m) « Appui financier aux regroupements et aux associations de producteurs désignés »;
- n) « Appui financier aux expositions agricoles »;
- o) « Cultivons l'avenir, une initiative fédérale-provinciale-territoriale » (ventiler pour chacun des volets du programme);
- p) « Diversification et commercialisation en circuit court et région »;
- q) « Modernisation des vergers d'arbres fruitiers au Québec »;
- r) « Programme d'accompagnement en innovation agricole »;
- s) « Programme de bourses d'études aux étudiants de la Faculté de médecine vétérinaire de l'Université de Montréal »;
- t) « Programme de crédit de taxes foncières agricoles »;
- u) « Programme de soutien au développement de l'agriculture biologique »;
- v) « Relève agricole - Appui à l'investissement des jeunes entreprises agricoles »;
- w) « Relève agricole - Appui aux initiatives de partage de main-d'oeuvre et de matériel agricoles »;
- x) « Relève agricole - Appui aux initiatives régionales et sectorielles »;
- y) « Relève agricole - Appui au développement des compétences des jeunes entrepreneurs agricoles »;
- z) « Soutien à l'innovation horticole »;
- aa) « Soutien aux essais de fertilisation des cultures maraîchères »;
- bb) « Stratégie de soutien à l'adaptation des entreprises agricoles »;
- cc) « Programme d'aide spéciale aux petites fromageries »;
- dd) « Programme d'aide spéciale aux fromageries »;
- ee) « Programmes de la Stratégie de soutien à la Transformation alimentaire »;
- ff) « Programme pilote d'appui à la multifonctionnalité de l'agriculture ».

RÉPONSE :

Voir annexe.

RP2-15

a) Appui au développement de l'agriculture et de l'agroalimentaire en région

RP2-15

b) Programme de bonification de l'aide aux services-conseils

RP2-15

c) Programme d'appui à la modernisation

Bas-Saint-Laurent	FERME FERNAND OUELLET INC	25 000,00
Bas-Saint-Laurent	FERME JACQUES OUELLET INC	25 000,00
Bas-Saint-Laurent	FERME J & F OUELLET INC	24 680,00
Bas-Saint-Laurent		250,00
Bas-Saint-Laurent	Mcni-Porc inc.	23 864,00
Capitale-Nationale	CULTURES EXCEL INC	25 000,00
Capitale-Nationale	CULTURES H DOLBEC INC	25 000,00
Capitale-Nationale	CULTURES QUINTO INC	25 000,00
Capitale-Nationale	CULTURES TRIO INC	25 000,00
Capitale-Nationale	FERGESY INC.	16 000,00
Capitale-Nationale	FERME EDDY NERON & FILS INC	13 121,92
Capitale-Nationale	FERME FERNAND PILOTE ET FILS S.E.N.C.	17 206,05
Capitale-Nationale	FERME HARVEY	3 688,00
Capitale-Nationale	FERME JEAN-YVES GAUTHIER INC.	24 282,65
Capitale-Nationale	FERME MATERNIÈRE INC.	750,00
Capitale-Nationale	FERME PILOTE INC.	25 000,00
Capitale-Nationale	FERME VICTORIN DROLET INC	17 575,24
Capitale-Nationale		25 000,00
Capitale-Nationale	GESTION JUNO & FRÈRES INC.	25 000,00
Capitale-Nationale	SAUVAGEAU FRANCINE INC	25 000,00
Capitale-Nationale		25 000,00
Centre-du-Québec	2944 5178 QUEBEC INC	4 000,00
Centre-du-Québec	FERME CEDAR GROVE ENR	25 000,00
Centre-du-Québec	FERME DUVALAIT INC	10 960,00
Centre-du-Québec	FERME POMERLEAU ET FRERE INC	20 000,00
Centre-du-Québec	FERME PORCIBEL INC	2 537,57
Centre-du-Québec	FERME SERENADE INC	20 000,00
Centre-du-Québec	HUMUS SOL INC	20 000,00
Centre-du-Québec	LA FERME DENIS INC	20 000,00
Centre-du-Québec	LES FERMES TRI JARDINS INC	20 000,00
Centre-du-Québec		20 000,00
Centre-du-Québec		16 976,58
Centre-du-Québec		720,00
Centre-du-Québec		1 380,17
Centre-du-Québec	Ferme Lyjean enr.	18 836,69
Chaudière-Appalaches	9206-0508 QUÉBEC INC.	25 000,00
Chaudière-Appalaches		9 020,25
Chaudière-Appalaches		9 946,06
Chaudière-Appalaches	FERME ALAIN TURCOTTE INC	25 000,00
Chaudière-Appalaches	FERME AMOPORC INC	25 000,00
Chaudière-Appalaches	FERME CEGUY INC	4 608,53
Chaudière-Appalaches	FERME ELI INC	20 000,00
Chaudière-Appalaches	FERME ELISER - EPPACHER ELISABETH	25 000,00
Chaudière-Appalaches	FERME FARLY SENC	1 444,42
Chaudière-Appalaches	FERME FER-ANDR INC	1 663,76
Chaudière-Appalaches	FERME G C MCCREA INC	4 104,64
Chaudière-Appalaches	FERME GILLES BLAIS ET FILS INC	1 960,00
Chaudière-Appalaches	FERME HELIE INC	4 000,00
Chaudière-Appalaches	FERME JACMI SENC	8 128,49
Chaudière-Appalaches	FERME J.C. NADEAU SENC.	25 000,00
Chaudière-Appalaches	FERME JYMDOM INC.	20 000,00
Chaudière-Appalaches	FERME MARIAN SENC	15 688,36
Chaudière-Appalaches	FERME MARIE-FRANCE & GILLES CYR SENC	11 217,21
Chaudière-Appalaches	FERME MAURICE PARENT ET FILS INC	1 794,89
Chaudière-Appalaches	FERME PARENT & LAMBERT INC	13 823,23
Chaudière-Appalaches	FERME PASQUIER ENR	3 913,04
Chaudière-Appalaches	FERME PORASSENY INC.	25 000,00
Chaudière-Appalaches	FERME PORCÉRÉALES INC.	10 454,60
Chaudière-Appalaches	FERME PORCINE DE BEAUCE INC	18 579,07
Chaudière-Appalaches	FERME PORCINE DU BOISE INC	16 001,08
Chaudière-Appalaches	FERME PORCINE RELY INC	25 000,00
Chaudière-Appalaches	FERME ROXSAM INC	20 000,00
Chaudière-Appalaches	GESTION LIDO INC	20 000,00
Chaudière-Appalaches	LES ELEVAGES BRETTANNE INC	19 281,73
Chaudière-Appalaches	LES ELEVAGES J. FORTIN INC	20 000,00
Chaudière-Appalaches		23 614,49
Chaudière-Appalaches		22 600,00
Chaudière-Appalaches		9 971,98
Chaudière-Appalaches	TECHNI PORC INC	7 678,91
Chaudière-Appalaches	TECHNIPOR INC	15 289,90
Chaudière-Appalaches		25 000,00
Estrie		9 865,00
Estrie		3 259,00

Bas-Saint-Laurent	FERME FERNAND OUELLET INC	25 000,00
Etrie	Élevage des Vallons	1 322,00
Etrie	Ferme la Paysanne S.E.N.C.	8 040,00
Etrie	Ferme Mc Duff & Fils SENC	20 000,00
Etrie	Porcherie L.G.R.B. inc.	1 803,00
Gaspésie--Îles-de-la-Madeleine	Les Bergeries du Margot	19 851,86
Lanaudière	9025-5340 Québec inc.	11 445,41
Lanaudière	9055-8321 Québec inc. (Ferme Marie-Jo Dalpé)	6 856,19
Lanaudière	Ferme C. et A. Duquette enr.	16 721,46
Lanaudière	Ferme Pierre Mercier 1991 inc.	20 000,00
Lanaudière		9 571,62
Lanaudière	Ferme Richard Plante enr.	7 200,00
Laurentides	2427 3963 Québec inc.	20 320,75
Laurentides		1 876,55
Laurentides	RAYMOND ERIC (FERME RICO)	2 875,00
Mauricie	9199-7338 Québec inc.	20 000,00
Mauricie	Ferme Élite inc.	20 000,00
Mauricie	Ferme G. Rompré inc.	20 000,00
Mauricie	Ferme Jétizack inc.	20 000,00
Mauricie	Ferme Raefo & Filles SENC	25 000,00
Montréal		20 000,00
Montréal	LA PORCHETEK INC	6 854,68
Montréal	VERGERS MISSISQUOI INC LES	20 000,00
Montréal	VERGER ST-FRANÇOIS S.E.N.C.	4 715,00
Outaouais		15 623,09
Outaouais	Bergerie Jasyc Inc.	15 307,50
Outaouais	Diane Alexandrovitch et Pierre Cécire	3 796,96
Outaouais	Ferme Vianney & Marguerite Turcot Inc.	10 667,50
Outaouais		12 600,00
Outaouais		25 000,00
Outaouais		15 649,89
Outaouais		8 000,00
Outaouais		24 500,00

RP2-15
d) Prime-Vert

e) Abitibi-Témiscamingue - Soutien au développement de l'agriculture et de l'agroalimentaire

Chaudière-Appalaches	La Financière Agricole du Québec	12 800,00
Abitibi-Témiscamingue	2959 8463 Québec inc (Ferme Del Rio enr)	2 294,92
Abitibi-Témiscamingue	3101-2149 Québec inc (Ferme Lavallée et Fils)	12 979,72
Abitibi-Témiscamingue	3103-9050 Québec inc. Ferme Tenville	30 000,00
Abitibi-Témiscamingue	9025-2602 QUEBEC INC. (FERME PRINCY)	1 883,35
Abitibi-Témiscamingue	9083-9606 QUÉBEC INC. (FERME DANICARD)	9 450,00
Abitibi-Témiscamingue	9084 3236 Québec inc	10 230,40
Abitibi-Témiscamingue	9109-4466 QUEBEC INC. (FERME GISTHAL)	480,00
Abitibi-Témiscamingue	9119-8168 Québec inc (Les Grandes Cultures de l'Est)	14 135,33
Abitibi-Témiscamingue	9120-2259 QUÉBEC INC.	18 328,78
Abitibi-Témiscamingue	9139-3330 Québec Inc.	7 200,00
Abitibi-Témiscamingue	9150-3847 Québec inc.	21 808,02
Abitibi-Témiscamingue	9166-0068 Qc Inc. (La Siroptière)	1 215,51
Abitibi-Témiscamingue	9223-9292 QUÉBEC INC.	5 000,00
Abitibi-Témiscamingue	Agrinature Inc.	16 059,89
Abitibi-Témiscamingue		7 800,00
Abitibi-Témiscamingue	Bergerie Fleural Senc	26 731,98
Abitibi-Témiscamingue		20 425,00
Abitibi-Témiscamingue		10 152,14
Abitibi-Témiscamingue		11 137,71
Abitibi-Témiscamingue		7 500,00
Abitibi-Témiscamingue	Les Grains J.E. Desrochers	2 120,00
Abitibi-Témiscamingue	DOMAINE TRÉVALLON (SNC)	5 016,93
Abitibi-Témiscamingue	Entreprise céréalière Groux Inc.	16 558,66
Abitibi-Témiscamingue	Fermaguy inc	225,00
Abitibi-Témiscamingue	FERME ABITIBIENNE	1 070,67
Abitibi-Témiscamingue	FERME BEAUDOIN BÉGIN INC.	6 000,00
Abitibi-Témiscamingue	Ferme Bentens S.E.N.C.	8 303,60
Abitibi-Témiscamingue	Ferme Bergeroy	15 125,00
Abitibi-Témiscamingue	Ferme Cayouette SENC	2 640,00
Abitibi-Témiscamingue	Ferme C.F.M. Dufresne enr	5 952,00
Abitibi-Témiscamingue	Ferme Chamroy inc	5 208,70
Abitibi-Témiscamingue	Ferme Clarital inc	11 051,60
Abitibi-Témiscamingue	Ferme C.M. Migneault, S.E.N.C.	17 597,75
Abitibi-Témiscamingue	Ferme Darvemic enr	5 827,65
Abitibi-Témiscamingue	Ferme D.E.M. Migneault inc.	6 370,98
Abitibi-Témiscamingue	Ferme Denart inc.	3 155,94
Abitibi-Témiscamingue	FERME D. J. FRAPPIER INC.	30 000,00
Abitibi-Témiscamingue	FERME DOLORÈS PIGEON SENC.	8 920,00
Abitibi-Témiscamingue	Ferme du Centaure	5 453,52
Abitibi-Témiscamingue	Ferme Étoile Filante enr	3 636,15
Abitibi-Témiscamingue	Ferme Familiale Caron inc	4 792,05
Abitibi-Témiscamingue	Ferme Franclain 2001 inc	7 179,71
Abitibi-Témiscamingue	Ferme Géo, Mercier et Associés	30 000,00
Abitibi-Témiscamingue	Ferme Gracipauly enr	15 815,00
Abitibi-Témiscamingue	FERME GRAND-VENT, S.E.N.C.	768,00
Abitibi-Témiscamingue	FERME J.M.G.C. INC.	21 800,61
Abitibi-Témiscamingue	Ferme Judar enr Senc	8 000,00
Abitibi-Témiscamingue	Ferme Laitière Ébacher	3 057,37
Abitibi-Témiscamingue	FERME LAITIÈRE STE-ANNE SENC	7 870,75
Abitibi-Témiscamingue	Ferme Médosyl Inc.	11 458,81
Abitibi-Témiscamingue	Ferme Mys, s.e.n.c.	7 500,00
Abitibi-Témiscamingue	FERME NICO	17 500,00
Abitibi-Témiscamingue	FERME OKIKO (1987) INC.	10 132,00
Abitibi-Témiscamingue	FERME OLIVIER MERCIER & FILS INC.	10 671,12
Abitibi-Témiscamingue	Ferme Onyx inc.	5 445,52
Abitibi-Témiscamingue	Ferme Perrier et Fils inc.	19 494,58
Abitibi-Témiscamingue	Ferme Pierre-André Groux et Fils inc	2 195,26
Abitibi-Témiscamingue	FERME PINARDEAU INC.	3 337,33
Abitibi-Témiscamingue	Ferme Plante Marquis enr	233,24
Abitibi-Témiscamingue	Ferme Racicot-Lalancette S.E.N.C.	1 600,62
Abitibi-Témiscamingue	FERME R. BORDELEAU INC.	6 495,00
Abitibi-Témiscamingue	Ferme Rivmond	5 177,38
Abitibi-Témiscamingue	Ferme Simon Daoust	4 952,67
Abitibi-Témiscamingue	Ferme Soniel inc	13 027,84
Abitibi-Témiscamingue	Ferme Stamal inc.	4 004,13
Abitibi-Témiscamingue	Les Prés du Gaulois	7 117,63
Abitibi-Témiscamingue	Gasmar inc	1 726,35
Abitibi-Témiscamingue		3 022,36
Abitibi-Témiscamingue		8 968,21
Abitibi-Témiscamingue		2 208,46
Abitibi-Témiscamingue	Groupe Yves Bergeron Inc.	3 102,50

Chaudière-Appalaches	La Financière Agricole du Québec	12 800,00
Abitibi-Témiscamingue		2 337,50
Abitibi-Témiscamingue		3 238,24
Abitibi-Témiscamingue		4 400,00
Abitibi-Témiscamingue		1 553,00
Abitibi-Témiscamingue	LE CHEPTEL DES FRÈRES BÉGIN INC.	14 490,57
Abitibi-Témiscamingue	Lefebvre & Ass.	11 862,12
Abitibi-Témiscamingue	Le Paradis de l'Érable inc.	2 514,84
Abitibi-Témiscamingue	Les Jardins de Lily	846,67
Abitibi-Témiscamingue	Les Serres Coopératives de Guyenne	30 000,00
Abitibi-Témiscamingue	Le Verger des Tourterelles Senc	7 600,00
Abitibi-Témiscamingue	Lévesque et Fils (1980) S.E.N.C.	25 509,00
Abitibi-Témiscamingue		12 976,48
Abitibi-Témiscamingue		10 562,50
Abitibi-Témiscamingue		6 325,00
Abitibi-Témiscamingue		26 862,40
Abitibi-Témiscamingue		15 330,35
Abitibi-Témiscamingue	SOLFORT GN INC.	29 999,99
Abitibi-Témiscamingue	FERME GSP	30 000,00
Abitibi-Témiscamingue	BERGERIE LAYNIER	3 415,00
Nord-du-Québec	FERME TOURNE-SOL	1 680,00
Nord-du-Québec	PRODUITS MARAÎCHERS 2009 INC.	11 330,00

RP2-15

f) Aide à l'évaluation génétique des bovins et des ovins

Ce programme s'est terminé le 31 mars 2012.

RP2-15

g) Aide ponctuelle aux éleveurs de chevaux Standardbred

RP2-15

h) Aide technique aux communautés nordiques pour la protection des chiens contre la rage

Ce n'est pas un programme d'aide financière.

i) Amélioration de la santé animale au Québec (ASAQ)

RP2-15

j) Appui à l'acquisition de technologies de pointe en serriculture

Ce programme s'est terminé le 31 mars 2012.

RP2-15

k) Appui aux audits énergétiques en sericulture

Ce programme s'est terminé le 31 mars 2012.

RP2-15

I) Appui à l'expertise en serriculture

Ce programme s'est terminé le 31 mars 2012.

RP2-15

m) Appui financier aux regroupements et aux associations de producteurs désignés

Veillez référer à la réponse de la question RP1-34.

RP2-15

n) Appui financier aux expositions agricoles

Veillez référer à la réponse de la question RP1-35.

RP2-15		
o) Cultivons l'avenir 2		
Volet Recherche Innovation		
Nom région administrative	Nom du bénéficiaire	Montant payé
Bas-Saint-Laurent	CENTRE DEVELOPPEMENT BIO ALIMENTAIRE DU QUEBEC INC	50 000,00
Capitale-Nationale	UNIVERSITE LAVAL SERVICE FINAN	86 440,00
Centre-du-Québec	CEGEP DE VICTORIAVILLE GEEA	30 510,00
	(CENTRE ACER) CENTRE RECHERCHE ET TRANSFERT TECHNOLOGIE	
Centre-du-Québec	ACERICOLE	58 721,00
Montréal	CENTRE DE RECHERCHES SUR LES GRAINS (CÉROM) INC.	117 866,00
Montréal	Université McGill Comptabilité-recherche et Fonds spéciaux	131 292,00
Bas-Saint-Laurent	CENTRE DEVELOPPEMENT BIO ALIMENTAIRE DU QUEBEC INC	19 971,00
Capitale-Nationale	Institut national de la recherche scientifique [INRS]	727,17
Capitale-Nationale	INST RECHERCHE & DEV EN AGROENVIRON INC	137 469,00
Capitale-Nationale	UNIVERSITE LAVAL SERVICE FINAN	651 514,69
	Centre d'expérimentation et de développement en forêt boréale	
Côte-Nord	(CEDFOB)	21 000,00
Estrie	CEGEP DE SHERBROOKE	14 433,00
Estrie	UNIV SHERBROOKE SERV FINANCES	55 206,40
Montréal	CENTRE DE RECHERCHES SUR LES GRAINS (CÉROM) INC.	21 000,00
Montréal	UNIV DU QUEBEC A MONTREAL SERVICE FINANCIER	40 753,02
Montréal	UNIVERSITE DE MONTREAL DIRECTION DES FINANCES	124 508,84
Montréal	Université McGill Comptabilité-recherche et Fonds spéciaux	44 800,00
Volet Environnement		
Nom région administrative	Nom du bénéficiaire	Montant payé
Capitale-Nationale	INST RECHERCHE & DEV EN AGROENVIRON INC	58 010,75
Capitale-Nationale	INST RECHERCHE & DEV EN AGROENVIRON INC	67 719,75
Laurentides	CENTRE DE RECHERCHE AGROALIMENTAIRE DE MIRABEL	108 895,80
Montréal	Centre de recherche sur les grains (CEROM) inc.	61 511,25
Montréal	DURA-CLUB INC.	21 249,75
Montréal	Techno Champ 2000	52 172,20
Laurentides	FERME BOVINE ANNAKA SENC	526,40
Laurentides		1 650,60
Mauricie		5 750,10
Montréal	Ferme André Cloutier	1 086,75
Montréal	ENTREPRISES J M B F LTEE	2 102,35
Montréal	FERME LOREALE (2007) INC.	1 515,36
Montréal	FERME POTVIN-BÉRARD INC.	809,83
Montréal	FERME SAVOTIÈRE SENC	594,88
Saguenay--Lac-Saint-Jean	Ferme Laprise & Fils inc.	3 160,80
Saguenay--Lac-Saint-Jean	FERME MARLISE INC.	3 598,92
Saguenay--Lac-Saint-Jean	LES TERRES MJ S.E.N.C.	623,68
Saguenay--Lac-Saint-Jean		623,68
Saguenay--Lac-Saint-Jean		7 771,23
Bas-Saint-Laurent	Bergerie des Anges Cornus S.E.N.C.	735,00
Bas-Saint-Laurent		552,79
Bas-Saint-Laurent		537,70
Bas-Saint-Laurent	Ferme Denili s.n.c.	3 388,13
Bas-Saint-Laurent	Ferme Mékanie & Fils inc.	9 342,45
Bas-Saint-Laurent	FERME REMI BOUCHARD INC	565,25
Bas-Saint-Laurent	La Ferme Chénard senc	4 666,49
Bas-Saint-Laurent		636,12
Bas-Saint-Laurent	Ranch aux Reflets Dorés	5 793,70
Capitale-Nationale	9087-0858 QUÉBEC INC.	9 908,77
Capitale-Nationale	CENTRE DE RECHERCHE EN SCIENCES ANIMALES DESCHAMBAULT	11 524,62
Capitale-Nationale		2 091,49
Capitale-Nationale	FERME LA ROSACEE	952,00
Capitale-Nationale	FRAISIÈRE FAUCHER INC.	3 400,60
Capitale-Nationale	LA FERME LECOMTE DE ROUSSY SENC	2 562,29
Capitale-Nationale	MINISTÈRE DES RESSOURCES NATURELLES / GÉOBOUTIQUE QUÉBEC	17 275,81
Capitale-Nationale	Paradis Jacques (Domaine Orléans)	902,47
Centre-du-Québec	Ferme Bo-Pré senc.	1 126,12
Centre-du-Québec	FERME FRANCOIS CORMIER (2009) INC	938,70
Centre-du-Québec	FERME GENIAL SENC	1 946,70
Centre-du-Québec	Ferme HGD inc.	803,25
Centre-du-Québec	FERME MJC SENC	1 945,12
Centre-du-Québec	FERME RENELY (2009) INC.	488,25
Centre-du-Québec	FRONTIERES HOLSTEIN SENC	798,00
Centre-du-Québec	Gosselin agro-environnement inc.	4 507,12
Centre-du-Québec	Groupe Ataca inc.	567,00
Centre-du-Québec		1 373,40
Centre-du-Québec	LE FIEF DE LA RIVIERE S.E.N.C.	431,76

<i>Nom région administrative</i>	<i>Nom du bénéficiaire</i>	<i>Montant payé</i>
Centre-du-Québec	ZWYGART MARCEL ET HEIDY	2 940,52
Chaudière-Appalaches	FERME DU MURIER INC	3 411,21
Chaudière-Appalaches	FERME LAITIÈRE MATHILDE INC.	13 940,75
Chaudière-Appalaches	FERME ST NARCISSE INC	873,90
Chaudière-Appalaches	LES JARDINS MALBI	1 043,28
Côte-Nord	2549 6274 Québec Inc	3 000,00
Estrie	9231-8013 Québec inc.	2 919,00
Lanaudière	Forêts d'Avenir JM Inc.	1 301,83
Lanaudière		1 344,92
Laurentides	Les jardins bio du Solstice	511,87
Laurentides	Les Grains Du Val	3 244,50
Laurentides	LYNE PORTELANCE & CHRISTIAN CHARLEBOIS SENC	779,62
Laurentides		514,50
Laurentides	FERME CHEZ ANOUK	522,90
Mauricie		949,50
Mauricie		4 685,67
Mauricie	Ferme Croisetière et Frères SENC	2 811,33
Mauricie	Ferme du Canton SENC	716,62
Mauricie	Ferme Grandfonds SENC	543,75
Mauricie	Ferme Grogg-Agro inc.	2 007,81
Mauricie	FERME GROGG ET FILS INC	4 094,55
Mauricie	FERME JEANISA S.E.N.C.	651,37
Mauricie	Ferme Lampron Y & Fils inc.	4 686,15
Mauricie	FERME MARCONI SENC	2 399,82
Mauricie	Ferme Morin et Fils SENC	507,13
Mauricie	Ferme Pelzan SENC	2 980,69
Mauricie	Ferme Steve Croisetière	1 191,05
Mauricie	FERME VERTEFEUILLE 2000 INC	535,14
Mauricie	FERME YOHANN INC	8 269,87
Mauricie	Pépinière Casse-Noisette	1 506,51
Mauricie		2 132,41
Mauricie		1 259,82
Mauricie		1 352,61
Mauricie		2 918,65
Montérégie		2 426,79
Montérégie	B.P.R. CHARBONNEAU INC.	1 254,67
Montérégie	COOP DE SOLIDARITÉ DES JARDINS DU PIED DE CÉLERI	952,24
Montérégie	Ferme Bogemans inc.	1 441,12
Montérégie	FERME C J ST-HILAIRE INC	2 285,50
Montérégie	Ferme C.L. Berthiaume enr.	2 580,02
Montérégie	FERME DENIS BENOIT ET FILS INC	828,08
Montérégie	Ferme des Chamois enr.	1 178,80
Montérégie	FERME DES PATURAGES SENC	2 705,04
Montérégie	FERME DU BRETON (S.E.N.C.)	4 169,31
Montérégie	Ferme Guy Lefrançois & Fils Inc.	9 527,00
Montérégie	Ferme Henri Loiselle inc.	2 705,70
Montérégie	Ferme Hillman Inc.	3 350,20
Montérégie	FERME MARTIN TRUDEAU INC.	1 403,24
Montérégie	FERME PACCOU INC	7 324,62
Montérégie	FERME RUDOLF ET HANS LUSCHER S.E.N.C.	1 186,98
Montérégie	FERME SOPHIE CAUSSIGNAC ET SERGE ARCHAMBAULT S.E.N.C.	502,18
Montérégie	Fermes Victoire inc.	1 987,02
Montérégie	Ferme Villamo 2007 inc.	2 584,40
Montérégie		1 221,89
Montérégie		1 263,59
Montérégie	Petits fruits St-Louis	630,00
Montérégie	Maraîchers P A Cousineau & Fils inc., Les	885,50
Montérégie		870,27
Montérégie		616,11
Montérégie		640,64
Montérégie		1 467,90
Montérégie	REGARD NATURE S.E.N.C.	2 120,14
Montérégie	VERGER ROBERT MEUNIER SENC	1 778,70
Saguenay--Lac-Saint-Jean	9082 6454 QUEBEC INC	573,49
Saguenay--Lac-Saint-Jean	9223-3436 Québec inc. (Bleuetière Mes Aïeux)	623,00
Saguenay--Lac-Saint-Jean	Ferme Steeve Lepage	1 176,00
Saguenay--Lac-Saint-Jean	Forêt Bleue Inc	1 681,39
Saguenay--Lac-Saint-Jean	Ferme Marécage	11 550,00
Saguenay--Lac-Saint-Jean	LES MARAICHERS POTVIN INC	1 793,40
Saguenay--Lac-Saint-Jean		4 092,84
Saguenay--Lac-Saint-Jean	Domaine le Cageot	1 203,65
Saguenay--Lac-Saint-Jean	Les Miels Raphaël	8 762,81
Saguenay--Lac-Saint-Jean	Vignoble Couchepagane	666,19
Capitale-Nationale		10 327,10
Chaudière-Appalaches	FERME C & A CHAMPAGNE INC	19 174,21
Bas-Saint-Laurent	Ferme Jalec et Fille inc.	150,00

<i>Nom région administrative</i>	<i>Nom du bénéficiaire</i>	<i>Montant payé</i>
Capitale-Nationale	2866-1049 QUÉBEC INC.	187,50
Capitale-Nationale	9141-3831 Québec inc.	125,00
Capitale-Nationale	Domaine l'Ange Gardien vignobles et vergers inc.	187,50
Capitale-Nationale	DROUIN RAYNALD	125,00
Capitale-Nationale	FERME ACL ENR	225,00
Capitale-Nationale	FERME AGRO FORESTIÈRE MICHEL PÉPIN ENR.	125,00
Capitale-Nationale	FERME ARTHUR CAUCHON INC	125,00
Capitale-Nationale	FERME AVICOLE ORLEANS INC	187,50
Capitale-Nationale	Ferme B M 1987 inc.	187,50
Capitale-Nationale	FERME LE BEAU MARKON INC	125,00
Capitale-Nationale	FERME MARIUS PICHETTE ET FILS SENC	125,00
Capitale-Nationale		187,50
Capitale-Nationale		125,00
Capitale-Nationale		125,00
Capitale-Nationale	LA FERME DES PIONNIERS ENR	225,00
Capitale-Nationale		125,00
Capitale-Nationale	Domaine Orléans	125,00
Capitale-Nationale		225,00
Capitale-Nationale	POLYCULTURE PLANTE 1987 INC	187,50
Capitale-Nationale		125,00
Capitale-Nationale		125,00
Capitale-Nationale		125,00
Centre-du-Québec		150,00
Centre-du-Québec	FERME ANDREL ET FILS INC	150,00
Centre-du-Québec	FERME BENJO 2003 INC	150,00
Laurentides	9165-4996 Québec Inc. (Ferme André Locas et fils)	225,00
Laurentides	9208-1538 Québec inc.	187,50
Laurentides	Alarie et Frères senc.	225,00
Laurentides	Au Pays des Petits Fruits SENC	187,50
Laurentides		187,50
Laurentides		187,50
Laurentides		187,50
Laurentides	Ferme M. J. Alarie	225,00
Laurentides	Ferme R. Legault 2001 inc.	187,50
Laurentides	Fraisière Gravel	187,50
Laurentides		225,00
Laurentides	Le groupe Serbi inc.	225,00
Laurentides	LES FERMES POMMIX SENC	225,00
Laurentides	Les fermes Serbi inc.	225,00
Laurentides	Les Vergers K & D Lavallée	225,00
Laurentides	Michel Lavallée (Ferme Michel Lavallée)	150,00
Laurentides		225,00
Laurentides	Verger Gervais et Labelle	187,50
Montérégie	9050-1024 Québec Inc.	150,00
Montérégie	9155-1630 Québec Inc.	150,00
Montérégie	Ferme Bého inc.	150,00
Montérégie	Ferme D. A. Bruneau inc.	150,00
Montérégie	Ferme D. A. Bruneau inc.	150,00
Montérégie	Ferme D. & D. inc.	150,00
Montérégie	Ferme D. & D. inc.	150,00
Montérégie	FERME GUENETTE & FILS	150,00
Montérégie	FERME GUENETTE & FILS	150,00
Montérégie	FERME MERCURE & FILS S.E.N.C.	150,00
Montérégie	FERME REJEAN & SUZANNE CHOINIERE ENR	150,00
Montérégie	FERME REJEAN & SUZANNE CHOINIERE ENR	150,00
Montérégie	FERME YVON DESLANDES SENC	150,00
Montérégie	FERME YVON DESLANDES SENC	150,00
Montérégie	F MENARD INC	150,00
Montérégie		150,00
Montérégie	JARDINS A & N SENC LES	150,00
Montérégie	LES CULTURES 413 INC	150,00
Montérégie		150,00
Montérégie		150,00
Montérégie	TINBER HOLSTEIN INC.	150,00
Montérégie	TINBER HOLSTEIN INC.	150,00
Bas-Saint-Laurent	FERME AGRIBAR INC	912,33
Bas-Saint-Laurent	FERME CHRISTIAN & SIMON ST PIERRE	2 814,09
Bas-Saint-Laurent	Ferme Guimond et Fils inc.	559,01
Bas-Saint-Laurent	FERME JEAN LABRIE INC	5 000,00
Bas-Saint-Laurent	FERME PELLAN INC	859,41
Bas-Saint-Laurent	FERME PIERRELAC	5 000,00
Bas-Saint-Laurent	Ferme Thériault inc	970,00
Bas-Saint-Laurent	FermeTicanada inc.	4 531,59
Bas-Saint-Laurent	Ferme Vicari inc.	1 371,87
Bas-Saint-Laurent		982,63
Bas-Saint-Laurent	POMMES DE TERRE BERUBE INC	815,92

<i>Nom région administrative</i>	<i>Nom du bénéficiaire</i>	<i>Montant payé</i>
Capitale-Nationale	9274-3525 QUÉBEC INC.	3 077,30
Capitale-Nationale		1 503,81
Capitale-Nationale	FERME BHÉRER	1 500,00
Capitale-Nationale		4 239,00
Capitale-Nationale	Exploitation Agricole GB inc.	1 307,25
Capitale-Nationale	FERME ANDRÉ BLOUIN S.E.N.C.	5 000,00
Capitale-Nationale	FERME FRANCOIS GOSSELIN INC	5 000,00
Capitale-Nationale	FERME J C PREMONT & FILS INC	5 000,00
Capitale-Nationale	FERMES JACQUES COULOMBE & FILS LTEE	1 008,00
Capitale-Nationale	FRAISIÈRE FAUCHER INC.	687,25
Capitale-Nationale	LA FERME LECOMTE DE ROUSSY SENC	3 720,50
Capitale-Nationale		2 902,49
Capitale-Nationale		1 381,10
Capitale-Nationale		1 420,30
Centre-du-Québec	3092-8485 QUEBEC INC / R ET M GENTESSE	2 838,50
Centre-du-Québec	9126 4374 QUEBEC INC	5 000,00
Centre-du-Québec	9179-2648 QUEBEC INC (FERME CLOCLAIR)	4 522,70
Centre-du-Québec	Atocas Blandford inc.	2 292,16
Centre-du-Québec	Bergerie la Romance SENC	648,75
Centre-du-Québec	CULTURES ROUSSEAU INC.	5 000,00
Centre-du-Québec	Délices Danico SENC, Les	648,75
Centre-du-Québec		561,25
Centre-du-Québec	FERME AGROVIE	3 850,00
Centre-du-Québec	FERME ALAIN LEVESQUE	4 357,50
Centre-du-Québec	FERME DE RAINVILLE SENC	2 000,00
Centre-du-Québec	FERME DES DEUX ROCHES SENC	5 000,00
Centre-du-Québec	FERME G DOYON & FILS INC	5 000,00
Centre-du-Québec	FERME JEAN-YVES GAMELIN INC	4 650,70
Centre-du-Québec	FERME JOCELYN PROULX ET FILS S.E.N.C.	737,04
Centre-du-Québec	Ferme Landrynoise inc.	5 000,00
Centre-du-Québec	FERME LONGVAL INC	5 000,00
Centre-du-Québec	FERME LUPIEN SENC	5 000,00
Centre-du-Québec	FERME MACNA SENC	5 000,00
Centre-du-Québec	FERME MELICKSKA 1997 INC	4 092,95
Centre-du-Québec	FERME M J FILLION INC	5 000,00
Centre-du-Québec	FERME REGNY ET FILS INC	5 000,00
Centre-du-Québec	FERME RENELY (2009) INC.	5 000,00
Centre-du-Québec	FERME ROCHECLAIR INC	2 929,50
Centre-du-Québec	FERME ROGER BEAUCHEMIN INC	5 000,00
Centre-du-Québec	FERME ROY MARCOTTE INC	5 000,00
Centre-du-Québec	FERME SYDIE INC	4 151,00
Centre-du-Québec	FERME VIDIA INC	5 000,00
Centre-du-Québec	FERME VIGIMAX INC	4 483,50
Centre-du-Québec	GAZONNIÈRE VIGNEAULT INC.	5 000,00
Centre-du-Québec	HUMUS SOL INC	3 878,00
Centre-du-Québec	Les Cultures de chez-nous inc.	5 000,00
Centre-du-Québec	LES ENTREPRISES 2000 CHRISTIAN DIONNE INC	2 000,00
Centre-du-Québec	Les entreprises herb pe sem Ltée	3 621,29
Centre-du-Québec	PASSION CANNEBERGES S.E.N.C.	2 906,81
Centre-du-Québec		4 615,05
Chaudière-Appalaches	2637-5808 QUEBEC INC	1 282,54
Chaudière-Appalaches		5 000,00
Chaudière-Appalaches		5 000,00
Chaudière-Appalaches		5 000,00
Chaudière-Appalaches	FERME AMALGAME SENC	1 156,52
Chaudière-Appalaches	FERME BELGIRARD INC	5 000,00
Chaudière-Appalaches	FERME BERLUMIL INC.	5 000,00
Chaudière-Appalaches	FERME BERTHELY INC	4 939,89
Chaudière-Appalaches	FERME BERTHIER-SUR-MER INC.	1 268,00
Chaudière-Appalaches	FERME CÉRÉALIÈRE C. B. COULOMBE INC.	5 000,00
Chaudière-Appalaches	FERME CÉRÉALIÈRE ROYLIER INC.	4 928,00
Chaudière-Appalaches	FERME DEMERS & FILS INC.	1 238,72
Chaudière-Appalaches	FERME DES PETITS PLAISIRS	640,50
Chaudière-Appalaches	FERME DU MURIER INC	5 000,00
Chaudière-Appalaches	FERME DURANTAYE SENC	4 928,00
Chaudière-Appalaches	FERME FERNAND GAGNON INC.	1 295,32
Chaudière-Appalaches	FERME F L GROLEAU INC	5 000,00
Chaudière-Appalaches	FERME G ARSENAULT ET FILS INC	5 000,00
Chaudière-Appalaches	FERME JAROLD INC	5 000,00
Chaudière-Appalaches	FERME J ARSENAULT INC	5 000,00
Chaudière-Appalaches	FERME JEANTAYE INC	1 080,45
Chaudière-Appalaches	FERME JLT VACHON SENC	4 894,33
Chaudière-Appalaches	FERME JONOIT INC	5 000,00
Chaudière-Appalaches	FERME J & R CARRIER INC	5 000,00
Chaudière-Appalaches	FERME JULES FORTIN & FILS INC	5 000,00
Chaudière-Appalaches	FERME L.A.B.D. INC.	5 000,00

<i>Nom région administrative</i>	<i>Nom du bénéficiaire</i>	<i>Montant payé</i>
Chaudière-Appalaches	FERME LEO CHABOT INC	5 000,00
Chaudière-Appalaches	FERME L P LAFLAMME INC	5 000,00
Chaudière-Appalaches	FERME MARCEL LAROSE INC	3 141,23
Chaudière-Appalaches	FERME MATHIEU & POULIN SENC	648,75
Chaudière-Appalaches	FERME M B MARRONNIERS INC	4 998,00
Chaudière-Appalaches	FERME MICHEL VALLEE & FILS INC	5 000,00
Chaudière-Appalaches	FERME MONTAYE INC	5 000,00
Chaudière-Appalaches	FERME PIERRE MARQUIS INC	5 000,00
Chaudière-Appalaches	FERME PORCINE MARNIE SENC	5 000,00
Chaudière-Appalaches	FERME PORCITE INC	5 000,00
Chaudière-Appalaches	FERME RAYJO INC	5 000,00
Chaudière-Appalaches	FERME R LABRECQUE INC	5 000,00
Chaudière-Appalaches	FERME ROBERTIER ENR	5 000,00
Chaudière-Appalaches	FERME ROCK GOSSELIN INC	5 000,00
Chaudière-Appalaches	FERME ROCLAN INC.	4 928,00
Chaudière-Appalaches	FERME ROLANTINO INC	892,50
Chaudière-Appalaches	FERME SABINIERE 1999 INC	5 000,00
Chaudière-Appalaches	FERME STE-CLAIRE INC	5 000,00
Chaudière-Appalaches	FRANCOIS CAMPAGNA INC.	1 500,00
Chaudière-Appalaches	LES ÉLEVAGES ANDRÉ CARRIER INC.	4 998,00
Chaudière-Appalaches	LES GRAINS BOIVIN INC.	3 374,03
Chaudière-Appalaches	Les Serres Claude Lizotte inc.	1 771,26
Chaudière-Appalaches		5 000,00
Chaudière-Appalaches	POTAGER THERRIEN SENC.	540,73
Chaudière-Appalaches	Potager Yvanhoé inc.	5 000,00
Chaudière-Appalaches	STEEGRAIN INC	5 000,00
Chaudière-Appalaches	FERME BRUNO ENR	5 000,00
Chaudière-Appalaches	VALERIEN GAGNE INC	5 000,00
Côte-Nord	9123 6299 Québec Inc.	3 017,00
Estrie	9072-1598 Québec inc.	648,75
Estrie	9150-4514 Québec inc.	4 212,15
Estrie	Ferme Bernier Roberge SENC	2 771,25
Estrie	Ferme M & J C Couture inc.	648,75
Estrie	Ferme R. et M. Bilodeau inc.	4 844,88
Estrie	Fraisière et Framboisière C.G. Roy	2 635,50
Estrie	Les Produits de la Ferme Vanasse (2006) inc.	4 301,00
Estrie		649,88
Gaspésie--Îles-de-la-Madeleine	Ferme Joncas Gendron Lapointe inc.	5 000,00
Lanaudière	9014-8222 Québec inc. (Ferme Guy Rivest)	563,50
Lanaudière	9274-5678 Québec inc. (Vignoble Le Mernois)	5 000,00
Lanaudière	Ferme Alain Brissette inc.	1 349,82
Lanaudière	Ferme Ancestrale Toupin inc.	5 000,00
Lanaudière	FERME CLAUDIA ET FILS INC.	789,60
Lanaudière	Ferme Gerlyn inc.	2 435,97
Lanaudière	Ferme Lachance-Riquier inc.	3 745,00
Lanaudière	Ferme Marcel Tellier & Fille inc.	1 148,39
Lanaudière	Ferme Marien & Frères enr.	707,95
Lanaudière	Ferme M. Frappier & Fils inc.	5 000,00
Lanaudière	Ferme N.J. Pagé inc	2 325,00
Lanaudière	Ferme Réal Lapalme inc.	4 361,08
Lanaudière	Ferme Richard Archambault inc.	500,00
Lanaudière	Fermes M.V.G. inc., Les	5 000,00
Lanaudière	Fermes Pierre Bélanger inc.	5 000,00
Lanaudière	Ferme Stéphane Wolfe Inc.	1 175,33
Lanaudière	Ferme Sylvain Brouillette inc.	5 000,00
Lanaudière		739,12
Lanaudière		5 000,00
Lanaudière	Les cultures Georges Forest & Fils inc.	3 794,00
Lanaudière	Les Entreprises Adam 2000 Inc	5 000,00
Lanaudière	Les Fermes J F & C Gagnon inc	5 000,00
Lanaudière	Les Filles Auclair SENC	4 065,50
Lanaudière	Les jardins Germain Turcot et fils (s.e.n.c.)	5 000,00
Lanaudière	Maxi-Sol inc.	2 897,83
Lanaudière	Rochon et Frère	5 000,00
Laurentides	3088-9604 Québec Inc. (Michel Lauzon et associés)	1 090,85
Laurentides	9247-9880 Québec inc (Ferme Franot)	5 000,00
Laurentides	Domaine Pelchat Lemaitre-Auger inc.	4 860,75
Laurentides	LYNE PORTELANCE & CHRISTIAN CHARLEBOIS SENC	3 686,70
Laurentides		2 177,00
Laurentides	S. BROUSSEAU INC	5 000,00
Mauricie	Cercle agricole Saint-Hyppolite	4 018,30
Mauricie	DAMPHOUSSE JEAN	5 000,00
Mauricie	FERME KARINE ET FRANÇOIS INC.	648,75
Mauricie	Ferme Norlou inc.	5 000,00
Mauricie	FERME RENIDEL INC.	3 538,08
Mauricie	FERME YOHANN INC	1 290,81

<i>Nom région administrative</i>	<i>Nom du bénéficiaire</i>	<i>Montant payé</i>
Mauricie	Gagnon, Jean Pierre	5 000,00
Montréal	2842-0941 Québec inc.	3 301,59
Montréal	9001 0646 QUEBEC INC FERME ROBERT & ERIC JODOIN	5 000,00
Montréal	9029 0214 QUEBEC INC	1 131,48
Montréal	9029-2533 Québec inc.	1 299,02
Montréal	9078-6682 QUÉBEC INC.	5 000,00
Montréal	9085-0710 Québec inc.	1 536,36
Montréal	9146-2275 Québec Inc. (Vergers Petit et fils)	5 000,00
Montréal	AUX P'TITS FRUITS	2 820,74
Montréal		5 000,00
Montréal		2 143,75
Montréal	BRIGITTE ET SYLVAIN BEAUREGARD MARAICHER SENC	5 000,00
Montréal		5 000,00
Montréal		561,25
Montréal	Coopérative d'Utilisation de Matériel Agricole de Shernap	5 000,00
Montréal	CULTURE B7 SENC	4 600,00
Montréal	CUMA Haut-Saint-Laurent	4 983,00
Montréal		2 000,00
Montréal	Delfland Inc.	2 464,77
Montréal		4 689,30
Montréal	DOMAINE DE DUNHAM INC.	5 000,00
Montréal		1 113,36
Montréal	ENTREPRISES GIROSEC INC LES	4 615,06
Montréal	Ferme André Laberge inc.	5 000,00
Montréal	Ferme Berna inc.	2 343,96
Montréal	FERME BIENCO S.E.N.C.	1 500,00
Montréal	Ferme Brault & Frères inc.	2 544,50
Montréal	Ferme Camille Lefebvre inc.	5 000,00
Montréal	Ferme Cariluc inc.	3 275,89
Montréal	FERME C D M INC	3 435,60
Montréal	FERME CHOQUETTE SENC	3 872,91
Montréal	Ferme Claude Robidoux inc., La	5 000,00
Montréal	Ferme C.M.J.I. Robert Inc.	5 000,00
Montréal	FERME CR3C INC	563,92
Montréal	FERME DANIEL DUTILLY INC.	1 615,84
Montréal	FERME DAULURAIN INC.	4 247,60
Montréal	FERME DES 4 SAISONS LTEE	4 480,00
Montréal	FERME DES ROSALIES (2005) INC.	4 891,85
Montréal	FERME DE STE VICTOIRE INC	5 000,00
Montréal	FERME D.M.S. INC.	5 000,00
Montréal	Ferme Dupont & Dupont inc.	5 000,00
Montréal	Ferme Edpa Inc.	4 054,26
Montréal	FERME FATRAN INC.	5 000,00
Montréal	FERME G.D. SENC	1 501,72
Montréal	FERME GÉRARD BEAUCHEMIN INC.	5 000,00
Montréal	FERME G. FORCIER & FILS INC.	5 000,00
Montréal	FERME GIARMIC INC.	5 000,00
Montréal	FERME G & S GODIN ENR	5 000,00
Montréal	FERME G.S. TÉTRAULT S.E.N.C.	595,25
Montréal	Ferme Guilbi S.E.N.C.	5 000,00
Montréal	Ferme J.A.D. inc.	676,43
Montréal	FERME JALU INC.	4 797,00
Montréal	FERME J.A. PAQUIN & CIE INC	5 000,00
Montréal	Ferme Jean-Guy Leduc & Fils inc.	5 000,00
Montréal	FERME JESSY PELLETIER INC.	5 000,00
Montréal	FERME J M GENDRON & FILS INC	5 000,00
Montréal	FERME JOCELYN MICHON INC	5 000,00
Montréal	Ferme Lamarre et frères inc.	5 000,00
Montréal	FERME L LEBLANC ET FILS INC	1 500,00
Montréal	FERME LOREALE (2007) INC.	3 500,00
Montréal	FERME LUC LUSSIER INC.	1 219,07
Montréal	FERME LUKANIE SENC	5 000,00
Montréal	Ferme Majanie ltée	5 000,00
Montréal	FERME MARTIN RACICOT INC.	4 320,23
Montréal	FERME MICHAUDVILLE INC	1 500,00
Montréal	FERME MICHEL DARSIGNY INC.	5 000,00
Montréal	Ferme Miranda inc.	4 575,18
Montréal	FERME M. MESSIER INC.	5 000,00
Montréal	FERME MONDRE INC	766,08
Montréal	Ferme Nault inc.	5 000,00
Montréal	Ferme N. Breton inc.	3 525,76
Montréal	FERME P G C INC	4 247,70
Montréal	Ferme Picarel inc.	5 000,00
Montréal	FERME ROFLAMME INC	5 000,00
Montréal	Ferme Roger Guillemette Inc.	5 000,00
Montréal	FERME SAINT AIME INC	5 000,00

Nom région administrative	Nom du bénéficiaire	Montant payé
Montréal	FERMES BLANCHETTE & FILS INC.	4 523,33
Montréal	Fermes Bourdeau et fils s.e.n.c., Les	4 753,08
Montréal	FERMES J. N. BEAUCHEMIN & FILS INC.	5 000,00
Montréal	Fermes Leclair & Frères Ltée	4 705,40
Montréal	FERMES NORMAND BENJAMIN INC	5 000,00
Montréal	Fermes Prolix inc.	5 000,00
Montréal	Ferme Thibert et Fils Inc.	5 000,00
Montréal	Ferme Villamo 2007 inc.	2 980,95
Montréal	Ferme Wilcox inc.	5 000,00
Montréal	FERME YVES LACOSTE & FILS INC.	4 820,20
Montréal	FONTAINE DANIEL (Noël d'Antan)	508,75
Montréal	Fontaine, Normand	811,12
Montréal	GESTION GODWIN inc. (VIGNOBLE. CLOS STE-CROIX DE DUNHAM	3 990,00
Montréal	Gestion N.D.P. Brodeur Inc.	3 984,40
Montréal		538,60
Montréal		3 378,90
Montréal		5 000,00
Montréal	Jardins Dulude inc., Les	5 000,00
Montréal	Jardins M & S Riendeau inc., Les	5 000,00
Montréal	Jardins Paul Cousineau & fils inc., Les	5 000,00
Montréal	Jardins Ste-Clotilde Enr., Les	2 730,80
Montréal	J. + L. Faille senc	2 680,25
Montréal	J.M. Cécyre inc.	4 563,00
Montréal		3 803,24
Montréal		5 000,00
Montréal	La Ferme Belgica inc.	5 000,00
Montréal	LA FERME CORMIER & FRERE INC	626,94
Montréal	LAMBERT, CARMEN, MARTIN, JOËL, SYLVAIN	5 000,00
Montréal	L'ARÔME DES CHAMPS INC	5 000,00
Montréal		4 154,10
Montréal	Les cultures Dubreuil inc.	4 814,15
Montréal	LES ENTREPRISES EVERI INC	5 000,00
Montréal	LES ENTREPRISES F. DUBREUIL INC.	2 000,00
Montréal	LES ENTREPRISES LEANDRE CHARBONNEAU INC	2 333,97
Montréal		5 000,00
Montréal		999,51
Montréal	Maraîchers J P L Guérin & Fils Inc.	2 678,20
Montréal		2 854,92
Montréal		2 000,00
Montréal	Pomi inc.	561,25
Montréal	Production Horticole Van Winden Inc.	5 000,00
Montréal	Productions maraichères Bourget & Frères inc., Les	5 000,00
Montréal		599,75
Montréal	Société Morin Laporte S.E.N.C.	2 391,00
Montréal		5 000,00
Montréal		5 000,00
Montréal	Verger Franklin s.e.n.c.	1 297,50
Montréal	Vert Nature inc.	5 000,00
Montréal	Vignoble Camy inc.	575,25
Montréal	9273-3278 Québec inc.	2 222,21
Montréal	DISTRIBUTION LUKELUK INC	711,20
Montréal	Gestion Gilles Émond (2008) inc.	3 806,60
Outaouais	9129-7051 Québec inc. (P Thompson - N Pinard)	2 981,25
Outaouais	Ferme Desjardins enr.	5 000,00
Outaouais	Ferme Ninon inc.	1 409,05
Outaouais	Pommes de Terre Laurentiennes Inc.	5 000,00
Outaouais		4 840,50
Saguenay--Lac-Saint-Jean	9223-3436 Québec inc. (Bleuetière Mes Aieux)	5 000,00
Saguenay--Lac-Saint-Jean		648,75
Saguenay--Lac-Saint-Jean	Ferme Enchantée enr., La	5 000,00
Saguenay--Lac-Saint-Jean	FERME A.M.F. SAVARD INC.	5 000,00
Saguenay--Lac-Saint-Jean	Ferme H.P. Gagnon & Fils Inc	5 000,00
Saguenay--Lac-Saint-Jean	Ferme Maric inc.	4 873,92
Saguenay--Lac-Saint-Jean	FERME MARLISE INC.	3 172,00
Saguenay--Lac-Saint-Jean	Ferme Olofee inc.	5 000,00
Saguenay--Lac-Saint-Jean	Ferme Pier Line enr.	812,70
Saguenay--Lac-Saint-Jean	Ferme Steeve Lepage	2 976,90
Saguenay--Lac-Saint-Jean		1 143,97
Saguenay--Lac-Saint-Jean		1 201,20
Saguenay--Lac-Saint-Jean	Pépinière du Fjord inc.	3 836,25
Saguenay--Lac-Saint-Jean		561,25

Volet Accompagnement des entreprises

Nom région administrative	Nom du bénéficiaire	Montant payé
Montréal	Coordination Services-Conseils	125 000,00
Montréal	Coordination Services-Conseils	277 500,00

<i>Nom région administrative</i>	<i>Nom du bénéficiaire</i>	<i>Montant payé</i>
Abitibi-Témiscamingue	Réseau Agriconseils Abitibi-Témiscamingue	15 600,00
Bas-Saint-Laurent	Réseau Agriconseils Bas-Saint-Laurent	4 500,00
Capitale-Nationale	Réseau Agriconseils de la Capitale-Nationale et de la Côte-Nord	4 100,00
Centre-du-Québec	Réseau Agriconseils Centre-du-Québec	5 600,00
Chaudière-Appalaches	Réseau Agriconseils de la Chaudière-Appalaches	11 600,00
Estrie	Réseau Agriconseils de l'Estrie	5 600,00
Gaspésie--Îles-de-la-Madeleine	Réseau Agriconseils Gaspésie-les Îles	3 300,00
Lanaudière	Réseau Agriconseils Montréal-Laval-Lanaudière	11 100,00
Laurentides	Réseau Agriconseils des Laurentides	9 200,00
Mauricie	Réseau Agriconseils de la Mauricie	9 000,00
Montérégie	Réseau Agriconseils Montérégie-Est	6 100,00
Montérégie	Réseau Agriconseils Montérégie Ouest	23 100,00
Outaouais	Réseau Agriconseils Outaouais	6 400,00
Saguenay--Lac-Saint-Jean	RÉSEAU AGRICONSEILS SAGUENAY-LAC-ST-JEAN	7 300,00
Abitibi-Témiscamingue	Groupe conseil agricole de l'Abitibi	9 503,00
Abitibi-Témiscamingue	Groupe conseil agricole de l'Abitibi-Témiscamingue	2 910,00
Bas-Saint-Laurent	Agro-Futur Matane	12 504,00
Bas-Saint-Laurent	Club Action-Sol de la Matapédia	16 615,00
Bas-Saint-Laurent	Club de Gestion des Sols du Témiscouata	28 244,00
Bas-Saint-Laurent	Club Fertilisation 2000	47 122,00
Bas-Saint-Laurent	Club Sols Vivants	10 728,00
Bas-Saint-Laurent	Groupe Conseil Agricole de la Côte-du-Sud	44 315,00
Bas-Saint-Laurent	Groupe Pousse-Vert (CET - Pomme de terre)	20 807,00
Bas-Saint-Laurent	Pursol	15 529,00
Capitale-Nationale	Club agroenvironnemental de la Rive-Nord	34 848,00
Capitale-Nationale	Club Agroenvironnemental en Horticulture	10 464,00
Centre-du-Québec	Club Agro-Environnemental de l'Érable	4 686,00
Centre-du-Québec	CLUB AGROENVIRONNEMENTAL DU CDA	9 526,00
Centre-du-Québec	Club Agroenvirotech	3 600,00
Centre-du-Québec	Club Environnemental et Technique Atocas Québec	11 862,00
Centre-du-Québec	Club Yamasol	44 901,00
Centre-du-Québec	Dura-Sol Drummond inc.	19 059,00
Centre-du-Québec	GROUPE CONSEILS AGRO BOIS-FRANCS	26 227,00
Chaudière-Appalaches	Club Agroenvironnemental des Etchemins	16 240,00
Chaudière-Appalaches	Club Bélair-Morency	14 348,00
Chaudière-Appalaches	Club-Conseil Agro-Champs	34 519,00
Chaudière-Appalaches	CLUB CONSEIL BEAUCE AGRI-NATURE	35 939,00
Chaudière-Appalaches	Club de Fertilisation de la Beauce inc.	65 216,00
Chaudière-Appalaches	Club Optisol de Montmagny	11 627,00
Chaudière-Appalaches	Coop de fertilisation organique FERTIOR	74 664,00
Chaudière-Appalaches	C R O B	46 049,00
Chaudière-Appalaches	Ferti-Conseil Rive Sud	42 425,00
Côte-Nord	CLUB AGROENVIRONNEMENTAL COTE NORD	7 401,00
Estrie	Club agroenvironnemental de l'Estrie	116 856,00
Gaspésie--Îles-de-la-Madeleine	Club Agroenvironnemental Gaspésie - Les Îles	12 954,00
Lanaudière	Club Agroenvironnemental du Soleil Levant inc.	22 668,00
Lanaudière	Club Agroenvironnemental Route 341 inc.	10 886,00
Lanaudière	Cogenor Lanaudière	50 054,00
Laurentides	Agro-Pomme	9 765,00
Laurentides	Club Argenteuil Agri-Environnemental	3 053,00
Laurentides	Club Conseil Profit-Eau-Sol	26 455,00
Laurentides	Groupe conseils agricoles des Hautes-Laurentides (Agro)	12 629,00
Mauricie	Groupe Envir-Eau-Sol inc.	28 145,00
Mauricie	Lavi-Eau-Champ	31 345,00
Montérégie	Agéo Club	22 843,00
Montérégie	Agri Action de la Montérégie	9 269,00
Montérégie	Association Agri-Link Sud-Ouest inc.	4 074,00
Montérégie	Bio-Action	6 373,00
Montérégie	Cas [Club Agro-Environnemental du Suroît]	10 711,00
Montérégie	Club Agri-Durable	12 479,00
Montérégie	CLUB AGRINOVE INC	90 028,00
Montérégie	Club Agroacton inc.	13 016,00
Montérégie	Club Agroenvironnemental Agri Conseils Maska	54 279,00
Montérégie	Club agroenvironnemental en horticulture ornementale de l'IQDHO	4 448,00
Montérégie	Club Agroenvironnemental en Pomiculture du Québec	12 522,00
Montérégie	Club Agroenvironnemental la Vallière inc.	23 482,00
Montérégie	Club Agro Frontière	6 705,00
Montérégie	Club Agro Moisson Lac St-Louis	18 244,00
Montérégie	Club Conseil Gera	6 815,00
Montérégie	CLUB CONSEIL GESTRIE SOL	64 671,00
Montérégie	Club Conseil les Patriotes	20 445,00
Montérégie	Club ConseilSol	48 611,00
Montérégie	Club de Gestion Howick inc.	389,00
Montérégie	Club du Bassin Laguerre	6 275,00
Montérégie	Club Nova Terre	10 259,00

<i>Nom région administrative</i>	<i>Nom du bénéficiaire</i>	<i>Montant payé</i>
Montréal	Coopérative Agricole des Beaux-Champs	33 829,00
Montréal	Datasol	10 710,00
Montréal	DURA-CLUB INC.	64 662,00
Montréal	Groupe Conseil Montréal-Sud	7 928,00
Montréal	Regroupement des Agriculteurs en Amélioration Continue	9 684,00
Montréal	Techno Champ 2000	26 166,00
Outaouais	Club des Services Agroenvironnementaux de l'Outaouais	10 378,00
Outaouais	Pontiac Soil Management Club	13 750,00
Saguenay--Lac-Saint-Jean	Club Conseil Bleuets inc.	19 950,00
Saguenay--Lac-Saint-Jean	Groupe Multiconseil Agricole (GMA)	55 977,00
Abitibi-Témiscamingue	Groupe conseil agricole de l'Abitibi	17 300,00
Abitibi-Témiscamingue	Groupe conseil agricole de l'Abitibi-Témiscamingue	135 800,00
Bas-Saint-Laurent	Agro-Futur Matane	20 400,00
Bas-Saint-Laurent	Club Action-Sol de la Matapédia	23 400,00
Bas-Saint-Laurent	Club de Gestion des Sols du Témiscouata	28 900,00
Bas-Saint-Laurent	Club Fertilisation 2000	91 025,00
Bas-Saint-Laurent	Club Sols Vivants	10 800,00
Bas-Saint-Laurent	Groupe Conseil Agricole de la Côte-du-Sud	90 500,00
Bas-Saint-Laurent	Groupe Pousse-Vert (CET - Pomme de terre)	41 800,00
Bas-Saint-Laurent	Pursol	20 400,00
Capitale-Nationale	Club agroenvironnemental de la Rive-Nord	86 875,00
Capitale-Nationale	Club Agroenvironnemental en Horticulture	10 600,00
Centre-du-Québec	Club Agro-Environnemental de l'Érable	29 200,00
Centre-du-Québec	CLUB AGROENVIRONNEMENTAL DU CDA	12 100,00
Centre-du-Québec	Club Agroenvirotech	26 900,00
Centre-du-Québec	Club Environnemental et Technique Atocas Québec	16 300,00
Centre-du-Québec	Club Yamasol	91 275,00
Centre-du-Québec	Dura-Sol Drummond inc.	22 300,00
Centre-du-Québec	GROUPE CONSEILS AGRO BOIS-FRANCS	30 100,00
Chaudière-Appalaches	Club Agroenvironnemental des Etchemins	23 400,00
Chaudière-Appalaches	Club Bélair-Morency	20 700,00
Chaudière-Appalaches	Club-Conseil Agro-Champs	38 700,00
Chaudière-Appalaches	CLUB CONSEIL BEAUCE AGRI-NATURE	86 350,00
Chaudière-Appalaches	Club de Fertilisation de la Beauce inc.	196 875,00
Chaudière-Appalaches	Club Optisol de Montmagny	18 100,00
Chaudière-Appalaches	Coop de fertilisation organique FERTIOR	205 375,00
Chaudière-Appalaches	C R O B	140 800,00
Chaudière-Appalaches	Ferti-Conseil Rive Sud	91 875,00
Côte-Nord	CLUB AGROENVIRONNEMENTAL COTE NORD	24 200,00
Estrie	Club agroenvironnemental de l'Estrie	252 825,00
Gaspésie--Îles-de-la-Madeleine	Club Agroenvironnemental Gaspésie - Les Îles	24 000,00
Lanaudière	Club Agroenvironnemental du Soleil Levant inc.	24 000,00
Lanaudière	Club Agroenvironnemental Route 341 inc.	21 950,00
Lanaudière	Cogenor Lanaudière	103 425,00
Laurentides	Agro-Pomme	18 900,00
Laurentides	Club Argenteuil Agri-Environnemental	14 000,00
Laurentides	Club Conseil Profit-Eau-Sol	30 400,00
Laurentides	Groupe conseils agricoles des Hautes-Laurentides (Agro)	31 350,00
Laval	Fermes en Ville Club Conseil en Agroenvironnement	5 400,00
Mauricie	Groupe Envir-Eau-Sol inc.	31 500,00
Mauricie	Lavi-Eau-Champ	33 600,00
Montréal	Agéo Club	33 500,00
Montréal	Agri Action de la Montréal	10 500,00
Montréal	Association Agri-Link Sud-Ouest inc.	12 800,00
Montréal	Bio-Action	9 700,00
Montréal	Cas [Club Agro-Environnemental du Suroît]	13 800,00
Montréal	Club Agri-Durable	17 200,00
Montréal	CLUB AGRINOVE INC	226 200,00
Montréal	Club Agroacton inc.	16 200,00
Montréal	Club Agroenvironnemental Agri Conseils Maska	113 575,00
Montréal	Club agroenvironnemental en horticulture ornementale de l'IQDHO	14 975,00
Montréal	Club Agroenvironnemental en Pomiculture du Québec	13 900,00
Montréal	Club Agroenvironnemental la Vallière inc.	25 400,00
Montréal	Club Agro Frontière	10 100,00
Montréal	Club Agro Moisson Lac St-Louis	21 400,00
Montréal	Club Conseil Gera	18 100,00
Montréal	CLUB CONSEIL GESTRIE SOL	169 550,00
Montréal	Club Conseil les Patriotes	23 400,00
Montréal	Club ConseilSol	112 950,00
Montréal	Club de Gestion Howick inc.	11 200,00
Montréal	Club du Bassin Laguerre	9 200,00
Montréal	Club Nova Terre	24 875,00
Montréal	Coopérative Agricole des Beaux-Champs	113 650,00
Montréal	Datasol	14 300,00
Montréal	DURA-CLUB INC.	139 750,00

<i>Nom région administrative</i>	<i>Nom du bénéficiaire</i>	<i>Montant payé</i>
Montréal	Groupe Conseil Montréal-Sud	20 300,00
Montréal	Regroupement des Agriculteurs en Amélioration Continue	19 700,00
Montréal	Techno Champ 2000	41 300,00
Outaouais	Club des Services Agroenvironnementaux de l'Outaouais	36 200,00
Outaouais	Pontiac Soil Management Club	23 400,00
Saguenay--Lac-Saint-Jean	Club Conseil Bleuets inc.	32 600,00
Saguenay--Lac-Saint-Jean	Groupe Multiconseil Agricole (GMA)	132 525,00

Volet Soutien aux projet sectoriels de développement

<i>Nom région administrative</i>	<i>Nom du bénéficiaire</i>	<i>Montant payé</i>
Centre-du-Québec	La Frissonnante inc.	87 500,00

RP2-15

p) Diversification et commercialisation en circuit court et région

Veillez référer à la réponse de la question RP1-57.

RP2-15

q) Modernisation des vergers d'arbres fruitiers au Québec

Veillez référer à la réponse de la question RP1-58.

RP2-15

r) Programme d'accompagnement en innovation agricole

Le programme s'est terminé en 2012-2013

RP2-15

s) Programme de bourses d'études aux étudiants de la Faculté de médecine vétérinaire de l'Université de Montréal

Veillez référer à la réponse de la question RP1-59.

RP2-15

t) Programme de crédit de taxes foncières agricoles

Veillez référer à la réponse de la question RP1-16 pour la répartition par région.

Le fichier électronique des bénéficiaires et des montants étant très volumineux, il peut être consulté en tout temps.

RP2-15

u) Programme de soutien au développement de l'agriculture biologique

Veillez référer à la réponse de la question RP1-45.

RP2-15

v) Relève agricole - Appui à l'investissement des jeunes entreprises agricoles

Ce programme s'est terminé le 31 mars 2014.

RP2-15

w) Relève agricole - Appui aux initiatives de partage de main-d'œuvre et de matériel agricoles

Ce programme s'est terminé le 31 mars 2013.

RP2-15

x) Relève agricole - Appui aux initiatives régionales et sectorielles

Ce programme s'est terminé le 31 mars 2013.

RP2-15

y) Relève agricole - Appui au développement des compétences des jeunes entrepreneurs agricoles

Ce programme s'est terminé le 31 mars 2013.

RP2-15

z) Soutien à l'innovation horticole

Veillez référer à la réponse de la question RP1-60.

RP2-15

aa) Soutien aux essais de fertilisation des cultures maraîchères

Veillez référer à la réponse de la question RP1-46.

RP2-15

bb) Stratégie de soutien à l'adaptation des entreprises agricoles

Veuillez référer à la réponse de la question RP1-48.

RP2-15

cc) Programme d'aide spéciale aux petites fromageries

Ce programme est terminé.

RP2-15

dd) Programme d'aide spéciale aux fromageries

Ce plan n'est plus en vigueur au Ministère.

RP2-15

ee) Programmes de la Stratégie de soutien à la Transformation alimentaire

Veuillez référer à la réponse de la question RP1-61.

RP2-15

ff) Programme pilote d'appui à la multifonctionnalité de l'agriculture

Veillez référer à la réponse de la question RP1-41.

Demande de renseignements particuliers
Deuxième opposition

Question numéro RP2-16

Les engagements financiers du MAPAQ concernant la lutte à la cruauté envers les animaux depuis 2010.

RÉPONSE :

Coût des saisies 2014-2015	493 354 \$
Coût total versé en 2014-2015 pour les ententes de services avec les 13 SPA-SPCA	386 622 \$
Services de médecins vétérinaires praticiens 2014-2015	65 700 \$
Dépenses totales pour 2014-2015	945 676 \$

Demande de renseignements particuliers
Deuxième opposition

Question numéro RP2-17

Étude et impact financier de l'entente fédérale du libre-échange avec l'Europe sur les produits québécois.

RÉPONSE :

Veuillez référer à la réponse de la question RP1-66.

Demande de renseignements particuliers
Deuxième opposition

Question numéro RP2-18

Les détails financiers sur la flotte de bateaux du gouvernement du Québec au niveau des pêcheries et de l'aquaculture

RÉPONSE :

ÉQUIPEMENTS	DATE D'ACHAT	VALEUR À L'ACHAT	MARQUE/MODÈLE	RÉGION – USAGE
Bateau « Le Mytilus »	2003	350 000 \$	Entreprises Léo Leblanc et fils - Bateau côtier en fibre de verre 40'	Prêt à Merinov aux Îles-de-la-Madeleine : Utilisé en mer pour R-D en aquaculture et en pêche et monitoring
Radeau de sauvetage	2000	3 625 \$	Marine Safety System Ltd. – Pneumatique	Prêt à Merinov aux Îles-de-la-Madeleine: Installé sur le bateau « Le Mytilus » pour sécurité
Bateau à double coque « Le Ponton »	2006	11 000 \$	Technikal 13 – aluminium 18'	Prêt à Merinov aux Îles-de-la-Madeleine : Utilisé au bassin du Havre Aubert pour R-D en aquaculture et monitoring
Bateau à double coque « La Picasse »	2000	7 000 \$	S. Bouffard Maintenance – 24'	Prêt à Merinov aux Îles-de-la-Madeleine : Utilisé dans la lagune de Havre aux Maisons pour R-D en aquaculture et monitoring
Bateau « La Laguna »	1980	6 000 \$	Chaloupe de 16' en fibre de verre	Prêt à Merinov aux Îles-de-la-Madeleine : Utilisé dans la lagune de Grande Entrée pour R-D en aquaculture et monitoring
Bateau « Le Marica »	2001	59 999 \$	Chantier Tourelle – 30' en fibre de verre	Prêt à Merinov en Gaspésie : Utilisé en mer et dans les baies pour R-D en aquaculture et monitoring
Bateau « Bassanus »	2002	24 781 \$	Doral International – 22' en fibre de verre	Prêt à Merinov en Gaspésie : Utilisé près des côtes et dans les baies pour R-D en aquaculture et monitoring
Bateau Bombard	2004	4 267 \$	Zodiac Bombard à fond rigide	Prêt à Merinov en Gaspésie : Utilisé près des côtes et dans les baies pour R-D en aquaculture et monitoring
Bateau Cherokee	2004	12 189 \$	Zodiac Cherokee à fond rigide	Prêt à Merinov en Gaspésie : Utilisé près des côtes et dans les baies pour R-D en aquaculture et monitoring
Bateau – chaloupe	Inconnu plus de 20 ans	Inconnu	Chaloupe de 16' en fibre rigide	Utilisé par le MAPAQ au bureau de Blanc-Sablon / moyen de transport pour services techniques en Basse-Côte-Nord

Demande de renseignements particuliers
Deuxième opposition

Question numéro RP2-19

Détails financiers du MAPAQ auprès de l'Abattoir Lévinoff-Colbex.

RÉPONSE :

Le ministère de l'Agriculture, des Pêcheries et de l'Alimentation du Québec (MAPAQ) n'a pas contribué au financement de l'Abattoir Levinoff-Colbex (ALC), lors de son achat par la Fédération des producteurs de bovins du Québec (FPBQ) ni lors des tentatives de sauvetage de l'entreprise.

Demande de renseignements particuliers
Deuxième opposition

Question numéro RP2-20

Concernant le Conseil des appellations réservées et des termes valorisants, fournir :

- le budget d'opération, effectifs (ETC) et masse salariale de l'organisme en 2014-2015;
- le bilan de ses activités depuis sa création;
- la liste des appellations réservées à ce jour au Québec;
- la liste détaillée de toutes les subventions et/ou contrats attribués en 2014-2015;
- les coûts de conception, de maintenance et/ou de modernisation du site Internet.

RÉPONSE :

Budget d'exploitation et masse salariale au cours de la période visée :

- Charges d'exploitation : 802 120 \$¹, dont 72 % (574 708 \$) de masse salariale
- Sept employés réguliers

Bilan des activités depuis la création du CARTV (2008) :

- Établissement et mise à jour de règles et référentiels pour les différents types d'appellations et pour les termes valorisants
- Évaluation de cahiers des charges et de plans de contrôles
- Accompagnement des groupes requérants
- Recommandations d'appellations réservées aux fins de reconnaissance par le ministre de l'Agriculture, des Pêcheries et de l'Alimentation
- Accréditation et surveillance des organismes de certification
- Surveillance sur les marchés et répression des fraudes
- Harmonisation du système de gestion de l'appellation biologique (fédéral-provincial)
- Diffusion d'information au public et à l'industrie
- Maintien et modernisation des systèmes d'information du CARTV
- Création du logo Bio Québec et des logos génériques (AO, IGP, AS, AST)
- Planification stratégique et actualisation du fonctionnement
- Consultation publique, analyse du plan de contrôle et recommandation de l'appellation « Vin de glace du Québec »
- Analyse du plan de contrôle et recommandation de l'appellation « Cidre de glace du Québec »
- Analyse du plan de contrôle du projet d'appellation « Fromage de vache de race canadienne »
- Analyse et consultation publique sur le projet « Maïs sucré de Neuville »
- Collaboration avec des partenaires (en vue de favoriser la synergie et la cohérence)
- Développement de formations sur l'application de la Loi

Liste des appellations à ce jour :

- Appellation « biologique » (± 1 350 entreprises)
- Indication géographique protégée « Agneau de Charlevoix » (4 entreprises)
- Indication géographique protégée « Cidre de glace du Québec » (±10 entreprises)
- Indication géographique protégée « Vin de glace du Québec » (±12 entreprises)

Liste des subventions reçues pour la période visée :

- Financement de base du MAPAQ : 500 000 \$
- Projet « Système d'information sur l'agriculture biologique » financé par le Programme de soutien au développement de l'agriculture biologique (MAPAQ) : 19 305 \$

¹ Données préliminaires pour le dernier exercice financier

Liste des contrats attribués pour la période du 1^{er} avril 2014 au 31 mars 2015 :

Fournisseurs	Montants versés [Taxes incluses]
Adecco (Main-d'œuvre temporaire)	8 371 \$
ABSL (Comptabilité)	7 531 \$
APSV (Comptabilité)	10 405 \$
Aviva (Assurances automobile)	325 \$
Carey Smiley (consultante)	2 305 \$
Cloud-IT (Support informatique bureautique)	270 \$
Dufresne Hébert Comeau (Avocats)	40 338 \$
Espace Courbe (Consultant système d'information, programmation)	5 506 \$
Gaëlle Dubé (Consultant œnologie)	2 101 \$
Guy Verville (Infographiste et webmestre)	2 382 \$
Julie Corcoran (Infographiste)	3 294 \$
McKelvey Communications (Traduction)	3 508 \$
Michel Lesage Consultant (Planification stratégique)	12 427 \$
Miller Thomson Pouliot (Avocats)	419 \$
Mohamed Ghellache (Programmeur)	2 000 \$
OenoQuébec (Consultant œnologie)	4 505 \$
Pagala (Consultant système d'information et programmation)	8 347 \$
Pierre Rhéaume communications inc.	2 230 \$
Regroupement loisirs et sports Québec (Tenue de livres)	10 995 \$
Sisca (Imprimerie)	1 999 \$
Solution ISG (Hébergeur serveur applications Web)	6 111 \$
Turbulence (Consultant graphisme, impression)	592,12 \$
Univesta (Courtier d'assurances)	13 676,00 \$

Site Internet, investissement pour la période visée :

Conception, entretien et mise à jour du site Internet :

- Guy Verville, consultant en informatique, mise à jour du logiciel CMS 1 075\$

Demande de renseignements particuliers
Deuxième opposition

Question numéro RP2-21

Concernant les inspections effectuées dans le secteur alimentaire, fournir pour 2014-2015 les données suivantes ventilées par région et type d'inspection :

- le nombre d'inspections;
- le nombre d'inspecteurs;
- le nombre total d'avis de condamnation;
- le montant total des amendes.

RÉPONSE :

- Nombre d'inspections : 45 392 du 1^{er} avril 2014 au 31 mars 2015 (incluant la Ville de Montréal)
- Nombre d'inspecteurs et d'inspecteurs vétérinaires dans le secteur alimentaire et ceux dédiés au bien-être animal en région, en 2014-2015 : 244 (incluant les 34 inspecteurs à la Ville de Montréal).
- Nombre total d'avis de condamnations et montant total des amendes du 1^{er} avril 2014 au 31 mars 2015 (excluant les données de la cour municipale de Montréal):
 - Nombre d'avis de condamnations : 1 183
 - Montant total des amendes : 747 427 \$

L'information est disponible sur le site Internet à l'adresse suivante :

<http://www.mapaq.gouv.qc.ca/fr/Consommation/condamnations/Pages/Recherchecondamnations.aspx>

Quant aux condamnations effectuées par la cour municipale de Montréal, l'information est disponible à l'adresse suivante :

http://ville.montreal.qc.ca/portal/page?_pageid=2136%2c2655443&_dad=portal&_schema=PORTAL

STATISTIQUES D'INSPECTION MAPAQ PAR RÉGIONS ADMINISTRATIVES
ANNÉE 2014-2015

	<u>Nb³</u> <u>Inspecteurs</u>	<u>Production</u>		<u>Transformation</u>		<u>Entrepôt/distribution</u>		<u>Viandes impropres</u>		<u>Rest. / V. au détail ²</u>		<u>Santé Animale</u>	
		Nb	Heures	Nb	Heures¹	Nb	Heures	Nb	Heures	Nb	Heures	Nb	Heures
01- Bas-Saint-Laurent	11	476	610,8	204	306,3	17	17,6	1	1,5	1 073	1 598,2	127	185,5
02- Saguenay / Lac-St-Jean	10	309	434,6	148	1 130,8	8	3,5	5	6,8	1 302	1 872,5	121	148,4
03- Québec	26	267	400,4	278	1 529,3	27	25,4	14	21,9	3 046	4 023,3	182	260,0
04- Mauricie	19	221	289,8	348	6 799,8	9	6,5	2	3,2	888	920,7	91	123,8
05- Estrie	21	493	652,0	567	5 681,2	12	8,7	3	2,3	1 438	1 840,4	103	170,3
06- Montréal	1	2	4,1	21	32,5	2	3,9	6	9,3	33	29,5	26	38,0
07- Outaouais	12	106	162,3	172	2 742	7	5,5	-	-	1 560	1 872,1	114	148,3
08- Abitibi-Témiscamingue	5	83	104,7	52	89,5	6	4,5	-	-	625	775,7	84	129,5
09- Côte-Nord	4	4	3,3	17	25,3	8	4,8	-	-	461	670,3	19	28,3
10- Nord du Québec	2	-	-	-	-	-	-	-	-	66	79,5	3	3,3
11- Gaspésie / Iles-de-la-Madeleine	7	34	42,3	89	346	3	2,8	1	0,8	500	663,8	67	93,9
12- Chaudières-Appalaches	33	1 309	1 739,6	1 040	9 549,9	23	19,9	56	65,0	1 601	2 132,1	231	320,8
13- Laval	10	7	5,5	43	79,5	23	34,7	-	-	1 450	2 023,3	23	31,3
14- Lanaudière	14	197	226,2	128	267,0	10	10,5	26	28,0	1 818	2 277,8	166	204,9
15- Laurentides	24	186	187,9	141	762,4	12	6,8	10	7,0	2 284	2 855,0	140	189,5
16- Montérégie	42	837	1 048,3	807	11 082,7	44	35,4	47	56,4	5 665	6 766,0	350	483,8
17- Centre-du-Québec	23	699	932,5	365	2 535,4	24	102,6	-	-	1 028	1 290,4	130	206,6

¹ Inclus le temps en inspection permanente dans les abattoirs

² Ces données ne comprennent pas les données de la ville de Montréal.

³ Nb d'inspecteurs différents ayant réalisé des visites d'inspection. Un même inspecteur peut couvrir plus d'une région

Source: SMSAIA

Demande de renseignements particuliers
Deuxième opposition

Question numéro RP2-22

Liste des bureaux régionaux du MAPAQ incluant ceux qui ont été et seront fermés ou regroupés et tableau comparatif des effectifs pour chacune des directions régionales pour les cinq années.

RÉPONSE :

Liste des bureaux régionaux du MAPAQ

Direction régionale Bas-Saint-Laurent	Rimouski
Direction régionale Saguenay-Lac Saint-Jean	Alma
Direction régionale Capitale Nationale	Québec
Direction régionale Mauricie	Trois-Rivières
Direction régionale Estrie	Sherbrooke
Direction régionale Outaouais	Gatineau
Direction régionale Abitibi-Témiscamingue-Nord-du-Québec	Rouyn-Noranda
Direction régionale Gaspésie-Îles-de-la-Madeleine	Caplan
Direction régionale Chaudière-Appalaches	Sainte-Marie
Direction régionale Montréal-Laval-Lanaudière	l'Assomption
Direction régionale Laurentides	Blainville
Direction régionale Montérégie Est	Saint-Hyacinthe
Direction régionale Montérégie Ouest	Sainte-Martine
Direction régionale Centre-du-Québec	Nicolet
Direction régionale Gaspésie	Gaspé
Direction régionale Côte-Nord	Sept-Îles
Direction régionale de l'estuaire et des eaux intérieures	Trois-Rivières
Direction régionale Îles-de-la-Madeleine	Cap-aux-Meules

Effectifs réguliers autorisés pour chacune des directions régionales

	2014-2015
Direction régionale Bas-Saint-Laurent	20
Direction régionale Saguenay-Lac Saint-Jean	18
Direction régionale Capitale Nationale	17
Direction régionale Mauricie	12
Direction régionale Estrie	26
Direction régionale Outaouais	15
Direction régionale Abitibi-Témiscamingue-Nord-du-Québec	16
Direction régionale Gaspésie-Îles-de-la-Madeleine	11
Direction régionale Chaudière-Appalaches	29
Direction régionale Montréal-Laval-Lanaudière	16
Direction régionale Laurentides	18
Direction régionale Montérégie Est	25
Direction régionale Montérégie Ouest	25
Direction régionale Centre-du-Québec	26
Direction régionale Gaspésie	10
Direction régionale Côte-Nord	7
Direction régionale de l'estuaire et des eaux intérieures	13
Direction régionale Îles-de-la-Madeleine	7

Demande de renseignements particuliers
Deuxième opposition

Question numéro RP2-23

État de situation et résumé des activités des tables filières réalisées en 2014-2015, ventilées par table. Montant octroyé par le ministère pour chacune des tables filières en 2014-2015 et prévisions pour 2015-2016.

RÉPONSE :

Nom de la filière	État de situation	Activités	Montant fourni par le Ministère
Table filière productions maraîchères	Active	<ul style="list-style-type: none">Une rencontre de la Table filière des productions maraîchères et 2 rencontres des différents comités (Direction, HRI, Qualité et mise en marché, Innovation et environnement, OGM et Promotion). Principaux dossiers 2014 : <ul style="list-style-type: none">Suivi du plan stratégique 2009-2014.Discussion sur les rapprochements possibles avec la Table filière serriculture maraîchère et l'embauche d'un agent de développement.Suivi du forum québécois des décideurs en horticulture fruitière et maraîchère.Rencontre d'information sur les OGM en horticulture (processus d'approbation et outils disponibles).	Projets 2014-2015: Pas de budget de fonctionnement, ni de financement directement à la Table, mais aux organismes impliqués : Analyse comparative de l'environnement d'affaires des secteurs horticoles québécois et de l'Ontario (PSSSD2: 19 910 \$) Évaluation des principaux risques climatiques actuels sur les cultures maraîchères afin d'identifier les besoins d'adaptation et les technologies potentielles (PAFRAPD: 32 563 \$)
Table filière serriculture maraîchère	Active	Deux rencontres de la Table filière serriculture maraîchère (juin-décembre 2014). Les principaux dossiers 2014 : Suivi du plan d'action 2013-2018 Discussion du projet « Caractéristiques distinctives des légumes de serre du Québec ». Discussion sur les rapprochements possibles avec la Table filière productions maraîchères et l'embauche d'un agent de développement Suivi du projet financement collectif obligatoire	Projet « compétitivité maraîchère et serricole » PSSSD2 : 146 140 \$
Table filière ovine	Filière non incorporée, active. Les principaux acteurs de l'industrie y sont représentés (CEPOQ, FPAMQ, SEMRPQ, Abattoir Forget, MAPAQ, AAC) La coordination de la table est assumée par le CEPOQ.	Implication de la table dans la démarche de dépôt du projet Caractérisation de la viande ovine, financé au PSSSD2. Rôle de la table dans ce projet : support et concertation. Projet réalisé par le CEPOQ. Discussion sur la réalisation d'une planification stratégique de l'industrie (maillons production et transformation) pour la période 2016-2021.	Aucun financement de la table

Nom de la filière	État de situation	Activités	Montant fourni par le Ministère
Table filière pomme	<p>La Table filière pomme est active et l'état de la concertation est bon.</p> <p>La Table filière pomme s'est dotée d'une planification stratégique 2010-2015 pour l'ensemble du secteur.</p> <p>La Table a travaillé sur son plan d'action de 2014-2015.</p>	<p>2014-2015 :</p> <p>Il y a eu deux rencontres de la Table filière pomme et 2 rencontres du Conseil de direction de la Table.</p> <p>Les travaux de la Table et du Conseil de direction ont principalement porté sur la réalisation du Plan d'action de la Planification stratégique du secteur.</p> <p>Le plan stratégique se terminera en 2015.</p> <p>Une monographie a été réalisée en mars 2015.</p>	Aucun montant pour le fonctionnement.
Conseil québécois des plantes fourragères (CQPF)	<p>Active</p> <p>La table filière des plantes fourragères et le Conseil québécois des plantes fourragères (CQPF) ont fusionné pour une meilleure représentation du secteur.</p> <p>Le plan stratégique 2012-2016 est en cours de réalisation.</p>	<p>Trois rencontres ont été effectuées en 2014-2015.</p> <p>La table filière a mis en place un forum sur le foin de commerce qui regroupe les intervenants impliqués dans le commerce du foin.</p> <p>Une mission a été organisée en Ontario en 2014 pour développer des partenariats d'affaires avec les producteurs de foin ontariens.</p> <p>Deux projets ont été déposés aux programmes PSSSD-2 et PAFRAD du MAPAQ.</p>	<p>Projets en évaluation pour financements:</p> <p>49 500 \$ (PSSD-2)</p> <p>25 000 \$ (PAFRAD)</p>
Groupe de concertation du secteur des grains du Québec	<p>Active</p> <p>Le plan stratégique (2012-2016) du Groupe de concertation du secteur des grains du Québec est en cours de réalisation. Plusieurs actions (4) ont déjà été réalisées avec un financement du PSSSD</p>	<p>3 rencontres ont été effectuées en 2014-2015.</p> <p>La table filière a travaillé sur la réalisation des actions en lien avec le plan stratégique notamment le lancement du concept « Attitude qualité »; la mise à jour du Guide des bonnes pratiques commerciales.</p> <p>Le projet sur l'analyse du cycle de vie du secteur des grains a été réalisé en 2014-2015.</p>	<p>Projet en évaluation pour financement:</p> <p>70 000 \$ (PSSD-2)</p>

Nom de la filière	État de situation	Activités	Montant fourni par le Ministère
Table filière des légumes de transformation (table filière et ses comités de travail (3))	Table filière : La Table filière des légumes de transformation est active et l'état de la concertation démontre une grande maturité.	2014-2015 : Trois rencontres (1 physique, 2 téléphoniques). Une monographie a été réalisée en novembre 2014. Poursuite des travaux de la Table filière et de ses 3 comités de travail dans le cadre de sa planification stratégique 2010-2015.	Aucun montant pour le fonctionnement au fil des ans. Projet de bilan environnemental et des conditions de travail (analyse de cycle de vie) a été réalisé Subvention via le PSSSD2 de 68 585 \$
	Comité innovation : Par souci d'efficience, le comité innovation se rencontrera dorénavant de façon virtuelle avec rencontre physique au besoin. Un Google + a été créé pour faciliter le partage d'information.	2014-2015 : 1 rencontre téléphonique Suivis des projets de recherche et d'innovation en production et transformation dans le cadre du plan d'action 2013-2014. Création d'un site Google + par l'industrie.	Aucun montant pour le fonctionnement au fil des ans. Comité innovation : Poursuite du projet Bonduelle Canada « Location d'équipement pour la mise au point en usine du procédé de séchage par micro-ondes sous – vide (MOSV) pour les légumes de transformation » - Déboursement de 62 5000 \$ pour l'année 2014-2015
	Comité concombres de transformation : Ce comité est sous la responsabilité de la Fédération québécoise des fruits et légumes de transformation.	2014-2015 : 1 rencontre concernant les essais de cultivars, les exigences culturelles des cultivars pathénocarpiques et le développement.	Aucun montant pour le fonctionnement en 2014-2015
	Comité mise en marché :	2014-2015 1 rencontre Poursuite des travaux en lien avec le plan d'action. (marché biologique, stratégie pour pénétrer le marché de l'institutionnel, outils de visibilité avec l'AQDFL)	Aucun montant pour le fonctionnement au fil des ans.
Table filière porcine du Québec	Active en 2014 Fonctionne sous forme de comités en fonction des besoins identifiés.	En 2013-2014 et 2014-2015 le Comité de travail abattoirs / Fédération : a été suspendu pour être remplacé par un Comité pour la négociation du renouvellement de la convention. Comité technique : minimum de 3 rencontres par année. En 2013-2014, le Comité filière s'est réuni 1 fois en préparation des enjeux de la filière. En 2014-2015, le Comité filière, le Comité des leaders et le groupe Chantier 3 : a tenu 12 rencontres et 2 conférences téléphoniques afin d'élaboration et faire le suivi du plan stratégique de la filière.	

Nom de la filière	État de situation	Activités	Montant fourni par le Ministère
Table filière horticulture ornementale	Filière incorporée	<p>Aucune rencontre de la table filière en 2014</p> <p>Les principaux dossiers 2014 :</p> <p>Mise en œuvre de la campagne promotionnelle de l'industrie horticole 2014.</p> <p>Participation au projet de financement obligatoire</p> <p>Suivi du plan stratégique 2013-2017 et mise en œuvre des actions découlant du forum ornemental (Projets : marché municipal, marchés émergents, chambre de coordination)</p>	<p>Aucun soutien du PSSSD pour assurer le fonctionnement de la table filière 2014-2015</p> <p>Projet « Chambre de coordination » : 246 501 \$</p> <p>Projet « marchés émergents » : 109 978 \$</p>
Filière cheval	<p>Filière incorporée et active. Les principaux acteurs de l'industrie y sont représentés.</p> <p>La filière cheval est impliquée dans le processus de fusion des organismes du secteur équins (qui inclue FEQ, CCRCQ, CAQ et FCQ).</p>	<p>Un plan d'action est établi chaque année afin de réaliser le plan stratégique de développement.</p> <p>Rencontres en 2013-2014 :</p> <p>6 réunions de la Filière.</p> <p>1 conférence téléphonique.</p> <p>L'assemblée générale annuelle.</p> <p>1 réunion du groupe de concertation.</p> <p>Plan stratégique 2014</p> <p>Réunion de la Filière</p> <p>Participation aux activités de la stratégie santé bien-être animal</p>	<p>2013-2014 : 50 000 \$</p> <p>Provenant du PSSSD2.</p>
Comité pour le développement de la canneberge du Québec (CDCQ)	Active	<p>4 rencontres du CDCQ (avril-juin- juillet (2x) 2014).</p> <p>Les principaux dossiers 2014 :</p> <p>Adoption des règlements généraux du CDCQ et d'un code d'éthique</p> <p>Démarches pour déterminer un mécanisme de régulation du volume de production en accord avec l'industrie nord-américaine (projet avorté à la suite de la décision du USDA en août 2014)</p> <p>Demande d'aide financière pour l'embauche d'un agent de développement – PSSSD2 Volet 4</p>	<p>Projet « Agent de développement/ CDCQ »</p> <p>PSSSD2-Volet4 : 1er versement de 37 500 \$ sur un total d'aide accordée de 50 000 \$</p>
Filière biologique du Québec (FBQ)	Active	<ul style="list-style-type: none"> Tenue de quatre rencontres du conseil d'administration. Élaboration et présentation de la Stratégie collective de développement du secteur biologique québécois 2014-2018. Embauche d'un agent de développement pour soutenir la dynamique de concertation de l'industrie biologique québécoise. Coordination de la mise en œuvre de la Stratégie collective de développement du secteur. Développement d'une stratégie de marketing/communication pour la valorisation des aliments biologiques. Participation aux rencontres de la Table sur le développement de la production biologique de l'Union des producteurs agricoles, au développement d'un programme de partenariat financier et aux éditions de Québec et de Montréal du Salon Expo Manger santé. 	96 500 \$
Filière biologique des plantes de santé du Québec	Active	Tenue d'une rencontre de son conseil d'administration	0 \$

Nom de la filière	État de situation	Activités	Montant fourni par le Ministère
(FBPSQ)			

Demande de renseignements particuliers
Deuxième opposition

Question numéro RP2-24

Liste des fermetures de fermes agricoles au cours de l’année 2014-2015 en précisant :

- la date de la fermeture;
- le nombre d’emplois perdus;
- la région.

RÉPONSE :

Cette réponse sera donnée par la FADQ.

Demande de renseignements particuliers
Deuxième opposition

Question numéro RP2-25

Liste des fermetures d'usines de transformation de produits agricoles et marins (incluant les abattoirs) au cours de l'année 2014-2015 en précisant :

- la date de la fermeture ;
- le nombre d'emplois perdus ;
- la région.

RÉPONSE :

La liste des établissements annexée indique les 106 fermetures d'usines de transformation de produits agricoles et marins (incluant les abattoirs) pour 2014-2015 qui détiennent un permis du Ministère.

- La date de fermeture inscrite au tableau en annexe correspond à la date à laquelle le Ministère a administrativement fermé le dossier. À noter que certains établissements peuvent avoir cessé leurs opérations depuis une longue période et que d'autres peuvent simplement avoir changé de type de permis, par exemple pour un abattoir de proximité qui devient un abattoir sous inspection permanente.
- Les données relatives aux pertes d'emploi, de même que toute donnée relative au nombre d'employés d'un établissement alimentaire, ne sont pas recensées dans le processus d'émission de permis.
- Les régions sont indiquées au tableau en annexe.

LISTE DES ENTREPRISES DE TRANSFORMATION ALIMENTAIRE FERMÉES EN 2014-2015
SOUS-MINISTÉRIAT À LA SANTÉ ANIMALE ET À L'INSPECTION DES ALIMENTS

Exploitant	Raison Sociale	Région	MRC	Type d'entreprise	Date de fermeture du dossier
CENTRE DE DEVELOPPEMENT BIOALIMENTAIRE DU QUEBEC INC.			1 KAMOURASKA	FABR JUS, BOISSON PLATE	2015-02-20
GOULET NICOLE,LAVOIE ROGER,LAVOIE SAMUEL	FERME LE RAKU		1 KAMOURASKA	MINOTERIE (MEUNERIE)	2014-07-04
MATHIEU MARIE-ANDREE,PELLETIER FRANCIS	LE POTAGER ENCHANTE		1 LA MATAPEDIA	CONSERVERIE PROD VEGETAUX	2014-08-27
GAUDET YVON	LA BOULANGE D'AUCLAIR		1 TEMISCOUATA	BISCUIT./BOULANG./PATISS.	2015-03-19
GILBERT MICHEL	LEJEUNE VERGER		1 TEMISCOUATA	FABR JUS, BOISSON PLATE	2014-12-11
	Nombre 1		5		
BRASSARD ALEXIS,BRASSARD REJEAN			2 LAC-SAINT-JEAN-EST	DECOUPE A FORFAIT	2015-01-07
LORD LAVAL			2 LE DOMAINE-DU-ROY	DECOUPE A FORFAIT	2014-10-15
FROMAGERIE LA PETITE HEIDI ENR.			2 LE FJORD-DU-SAGUENAY	USINE PRODUITS LAITIERS	2014-05-06
LALANCETTE GUYLAINE	OPTIBLEU		2 MARIA-CHAPDELAINE	FABR JUS, BOISSON PLATE	2014-08-29
LAVOIE MIVILLE			2 SAGUENAY	DECOUPE A FORFAIT	2015-02-06
	Nombre 2		5		
9022-9816 QUEBEC INC.	LE VEAU DE CHARLEVOIX		3 CHARLEVOIX-EST	CHARCUTERIE	2014-11-19
DESGAGNE GENEVIEVE			3 LA COTE-DE-BEAUPRE	BISCUIT./BOULANG./PATISS.	2014-09-18
QUELLET LIZETTE	LE MEILLEUR DE L'ILE		3 L'ILE-D'ORLEANS	CONFITURE/SIROP,/GARNITUR	2014-10-07
PAQUET SANDRA,BOUCHARD FRANCINE	CHOCOLATERIE LES PETITES GATERIES		3 PORTNEUF	CHOCOLATERIE & CONFISERIE	2014-10-29
E. LAURENT CHOCOLATIER BELGE INC.	LOCAL PREPARATION CHOCOLATIER BELGE		3 QUEBEC	CHOCOLATERIE & CONFISERIE	2014-11-11
ATELIERS DE TRAVAIL CTPH INC.*****			3 QUEBEC	USINE (PRODUITS DIVERS)	2014-11-20
SUCRERIES DE GRAND-MAMAN 1987 INC.			3 QUEBEC	CHOCOLATERIE & CONFISERIE	2014-10-29
LES DISTRIBUTIONS DISTRICEL INC.			3 QUEBEC	CHOCOLATERIE & CONFISERIE	2014-11-12
DISTRIBUTION J.G.D. INC.			3 QUEBEC	CHARCUTERIE	2014-06-20
	Nombre 3		9		
LAFLAMME CHRISTIAN			4 LA TUQUE	DECOUPE A FORFAIT	2014-10-15
DUCHESNE JOCELYN	CENTRE APICOLE JOCELYN DUCHESNE		4 LES CHENAUX	CONDITIONNEUR DE MIEL	2014-07-14
9094-8902 QUEBEC INC.	CERISERAIE LE TEMPS DES CERISES		4 MASKINONGE	CONSERVERIE PROD VEGETAUX	2014-06-13
	Nombre 4		3		
FERME JEAN-NOEL GROLEAU INC.			5 COATICOOK	CHARCUTERIE	2014-10-31
GUERTIN MICHEL			5 LE GRANIT	DECOUPE A FORFAIT	2014-09-23
LA REINE DES BOIS S.E.N.C.			5 LE GRANIT	CONDITIONNEUR DE MIEL	2014-09-11
GERVAIS DANIEL	BOUCHERIE SAUVAGINE LAPATRIE		5 LE HAUT-SAINT-FRANCOIS	DECOUPE A FORFAIT	2014-09-11
ST-JACQUES ALAIN			5 LE VAL-SAINT-FRANCOIS	CHARCUTERIE	2015-01-28
BOUSKELA PHILIPPE			5 MEMPHREMAGOG	PROD BASE PROTEINES VEGET	2014-10-10
CITADELLE, COOPERATIVE DE PRODUCTEURS DE SIROP D'ERABLE	PRODUITS ACERICOLES J-C BEAUDRY ESTRIE		5 SHERBROOKE	ERABLIERE (CONDITIONNEUR)	2014-05-01
	Nombre 5		7		
GESTION YVES MAGNAN INC.	RESTAURANT ET TAVERNE MAGNAN		6 MONTREAL	CHARCUTERIE	2015-02-04
9056-2307 QUEBEC INC.	BOUCHERIE CHARCUTERIE BENITO		6 MONTREAL	CHARCUTERIE	2014-06-17
MANDELLI INC.	MANDELLI INC.		6 MONTREAL	BISCUIT./BOULANG./PATISS.	2014-04-23
SYSCO CANADA, INC.	LES VIANDES ST-LAURENT		6 MONTREAL	CHARCUTERIE	2014-11-12
FRUITS DE MER BLUEWATER INC.			6 MONTREAL	USINE PREP DIST PRO PECHE	2014-08-27
9175-9654 QUEBEC INC.	VIANDES & VOLAILLES SUPRA		6 MONTREAL	CHARCUTERIE	2014-04-30
ROSE CANARD			6 MONTREAL	CHARCUTERIE	2014-06-20
LES RESTAURANTS SOUPE SOUP INC.			6 MONTREAL	CHARCUTERIE	2014-06-20
ALIMENTATION ZERO8 INC.			6 MONTREAL	CHARCUTERIE	2014-05-01
ALIMENTS FDL INC.			6 MONTREAL	CHARCUTERIE	2014-10-08
EMIF S.E.N.C.			6 MONTREAL	CHARCUTERIE	2014-10-16
BOUCHERIE MURUHUAY INC.			6 MONTREAL	CHARCUTERIE	2015-03-25

LISTE DES ENTREPRISES DE TRANSFORMATION ALIMENTAIRE FERMÉES EN 2014-2015
SOUS-MINISTÉRIAT À LA SANTÉ ANIMALE ET À L'INSPECTION DES ALIMENTS

Exploitant	Raison Sociale	Région	MRC	Type d'entreprise	Date de fermeture du dossier
Nombre 6		12			
LA SOUPIERE DE L'AMITIE DE GATINEAU INC.		7 GATINEAU		CHARCUTERIE	2014-09-22
LA TOQUE VERTE		7 LES COLLINES-DE-L'OUTAOUAIS		PROD.CONGELES/DESHYDRATES	2015-02-06
131387 CANADA INC.	BOUCHERIE J.S.J.	7 PONTIAC		DECOUPE A FORFAIT	2014-10-21
Nombre 7		3			
9083-2767 QUEBEC INC.	ALIMENTS ROGER	8 LA VALLEE-DE-L'OR		CHARCUTERIE	2014-11-07
MONDIALIMENT INC.		8 LA VALLEE-DE-L'OR		USINE (PRODUITS DIVERS)	2014-07-29
PELLETIER LOUISE	FERME DU DOMAINE DES TROIS MAISONS	8 LA VALLEE-DE-L'OR		MINOTERIE (MEUNERIE)	2014-08-28
Nombre 8		3			
LES CRABIERS DU NORD INC.		9 LA HAUTE-COTE-NORD		ATELIER CONDIT PROD PECHE	2014-04-28
TABATIERE SEAFOOD INC.	POISSONS ET FRUITS DE MER TABATIERE	9 LE GOLFE-DU-SAINT-LAURENT		USINE PREP DIST PRO PECHE	2014-08-15
54354 NEWFOUNDLAND AND LABRADOR INC.		9 LE GOLFE-DU-SAINT-LAURENT		USINE PREP DIST PRO PECHE	2014-10-16
54354 NEWFOUNDLAND AND LABRADOR INC.		9 LE GOLFE-DU-SAINT-LAURENT		USINE PREP DIST PRO PECHE	2014-10-16
PITRE GILBERT		9 MANICOUAGAN		DECOUPE A FORFAIT	2015-02-04
BOUCHERIE ALOUETTES JOHNNY STEA INC.		9 SEPT-RIVIERES		CHARCUTERIE	2015-02-25
Nombre 9		6			
GESTION ALTER-DIRECT INTERNATIONAL INC.	LA BRULERIE DU QUAI	11 AVIGNON		CAFE, THE, INFUS. TISANE	2014-05-28
EPICERIE MALTAIS INC.	DEBITAGE MALTAIS	11 BONAVENTURE		DECOUPE A FORFAIT	2014-09-15
LEBREUX GILLES		11 LA COTE-DE-GASPE		DECOUPE A FORFAIT	2015-02-24
PLOURDE CAROL	CAROL PLOURDE	11 LA COTE-DE-GASPE		DECOUPE A FORFAIT	2014-08-25
LES ALIMENTS FIDAS LTEE		11 LA HAUTE-GASPESIE		USINE PREP DIST PRO PECHE	2014-04-15
9193-5510 QUEBEC INC.	HOMARDS DU GOLFE MADELEINE	11 LES ILES-DE-LA-MADELEINE		USINE PREP DIST PRO PECHE	2015-03-11
Nombre 11		6			
8031401 CANADA INC.	LA FOURCHETTE BEAUCERONNE	12 BEAUCE-SARTIGAN		CHARCUTERIE	2014-07-31
LES ENTREPRISES ALAIN CHABOT INC.		12 BEAUCE-SARTIGAN		ERABLIERE (CONDITIONNEUR)	2015-03-26
POULIN STEPHANIE	MODERNA PATISserie	12 BELLECHASSE		BISCUIT./BOULANG./PATISS.	2014-10-15
RABY GHISLAINE		12 LES APPALACHES		DECOUPE A FORFAIT	2014-10-01
MERCIER ANDRE,RACINE THERESE	MA BOULANGERIE CONGELEE SENC	12 LES APPALACHES		BISCUIT./BOULANG./PATISS.	2014-09-25
PELLETIER SYLVAIN		12 L'ISLET		DECOUPE A FORFAIT	2014-06-09
BOISVERT GUY	DEBITAGE GUY BOISVERT ENR.	12 LOTBINIERE		DECOUPE A FORFAIT	2014-08-27
FERME DU TERROIR DE LOTBINIERE INC.		12 LOTBINIERE		MINOTERIE (MEUNERIE)	2014-05-14
Nombre 12		8			
LES ALIMENTS ADESSO INC.		13 LAVAL		CHARCUTERIE	2015-03-09
6704794 CANADA INC.	DISTRIBUTION FOODCO	13 LAVAL		CHARCUTERIE	2014-04-01
9183-0679 QUEBEC INC.		13 LAVAL		NOIX ET ARACHIDES	2014-04-02
Nombre 13		3			
9209-8086 QUEBEC INC.	FROMAGERIE IL ETAIT UNE BERGERE	14 D'AUTRAY		USINE PRODUITS LAITIERS	2015-01-29
ABATTOIR ANDRE CHEVRETTE & FILS INC.		14 JOLIETTE		ABATTOIR TRANSITOIRE	2015-03-04
BIO REEL INC.		14 JOLIETTE		FRTS/LEG. PRETS A EMPLOI	2014-04-15
PRODUITS ALIMENTAIRES B.M. INC		14 JOLIETTE		USINE PRODUITS LAITIERS	2015-03-13
DEMERS ANDRE	ANDRE DEMERS	14 L'ASSOMPTION		DECOUPE A FORFAIT	2014-06-10
DUROCHER ELISE	FLEURS ET DELICES	14 LES MOULINS		CONFITURE/SIROP,/GARNITUR	2014-10-24
GENEREUX RICHER GINETTE	GINETTE G. RICHER	14 MONTCALM		CHOCOLATERIE & CONFISERIE	2014-09-09
Nombre 14		7			
JOSEPH CLOUTIER & FILS INC.		15 ANTOINE-LABELLE		CHARCUTERIE	2014-11-27
9149-7792 QUEBEC INC.	PRALINE & CAMEL	15 DEUX-MONTAGNES		BISCUIT./BOULANG./PATISS.	2015-03-26

LISTE DES ENTREPRISES DE TRANSFORMATION ALIMENTAIRE FERMÉES EN 2014-2015
SOUS-MINISTÉRIAT À LA SANTÉ ANIMALE ET À L'INSPECTION DES ALIMENTS

Exploitant	Raison Sociale	Région	MRC	Type d'entreprise	Date de fermeture du dossier
FIN D'HIVER INC.	CAFE AU PRINTEMPS	15	LA RIVIERE-DU-NORD	CONFITURE/SIROP,/GARNITUR	2014-06-03
BORDELEAU JOSEE	REMOULADE ETC ...	15	LES PAYS-D'EN-HAUT	USINE (PRODUITS DIVERS)	2014-10-17
LA BOUTIQUE DES BECS FINS INC.		15	MIRABEL	CHARCUTERIE	2014-06-10
PRODUCTIONS LA FAYETTE INC.		15	MIRABEL	USINE PREP DIST PRO PECHE	2014-06-27
LA SOCIETE DE TORREFACTION DE CAFE INC.	LA SOCIETE DE TORREFACTION DE CAFE	15	THERESE-DE BLAINVILLE	CAFE, THE, INFUS. TISANE	2014-12-19
9224-3120 QUEBEC INC.		15	THERESE-DE BLAINVILLE	USINE (PRODUITS DIVERS)	2015-02-19
	Nombre 15	8			
DESROSIERS DANIEL,NOISEUX ANDRE	BOUCHERIE NOISEUX DESROSIERS	16	BROME-MISSISQUOI	DECOUPE A FORFAIT	2014-08-08
DECOUPE LAPIERRE-VIENS		16	BROME-MISSISQUOI	DECOUPE A FORFAIT	2014-11-24
VIANDES PAQUETTE INC.		16	LE HAUT-RICHELIEU	CHARCUTERIE	2014-12-05
SIMARD PIERRE	RUCHER DE L'EPERVIERE	16	LE HAUT-SAINT-LAURENT	CONDITIONNEUR DE MIEL	2014-05-16
ALIMENTS LPA INC.		16	LES MASKOUTAINS	BISCUIT./BOULANG./PATISS.	2014-08-01
LES FRUITS DE MER INTERCONTINENTAL INC.		16	LES MASKOUTAINS	USINE PREP DIST PRO PECHE	2014-09-10
INDUSTRIE GASTRONOMIQUE CASCAJARES (IGC) INC.		16	LES MASKOUTAINS	USINE PREP DIST PRO PECHE	2014-07-16
DUMONTEL JEAN-FRANCOIS		16	LES MASKOUTAINS	DECOUPE A FORFAIT	2014-11-20
JARDINIERS ET BECS SUCREES		16	LES MASKOUTAINS	CHARCUTERIE	2014-10-16
LA FUMERIE QUEBECOISE INC.		16	LONGUEUIL	USINE PREP DIST PRO PECHE	2015-01-09
TORTILLERIA MAYA ENR.	TORTILLERIA MAYA ENR	16	LONGUEUIL	AMUSE-GUEULE/CROUSTILLES	2014-04-24
D'HAUCOURT PHILIPPE	CARREMENT TARTE	16	LONGUEUIL	BISCUIT./BOULANG./PATISS.	2015-02-19
LAVALLEE CLAUDE		16	PIERRE-DE-SAUREL	USINE PRODUITS LAITIERS	2014-11-18
HORVATIC VLADO		16	ROUVILLE	DECOUPE A FORFAIT	2015-01-26
ELFE DU VILLAGE INC.	ELFE DU VILLAGE	16	VAUDREUIL-SOULANGES	CHOCOLATERIE & CONFISERIE	2014-10-17
	Nombre 16	15			
MERCIER JEAN-ROCK	LE RUCHER DE LA MONTAGNE	17	ARTHABASKA	CONDITIONNEUR DE MIEL	2014-07-22
3853942 CANADA INC.,4223942 CANADA INC.,ALIMENTS SAPUTO LIMITEE	SAPUTO PRODUITS LAITIERS CANADA S.E.N.C.	17	ARTHABASKA	USINE PRODUITS LAITIERS	2015-03-18
3853942 CANADA INC.,4223942 CANADA INC.,ALIMENTS SAPUTO LIMITEE	SAPUTO PRODUITS LAITIERS CANADA S.E.N.C.	17	ARTHABASKA	USINE PRODUITS LAITIERS	2015-03-18
ABATTOIR CENTRE DU QUEBEC INC.		17	DRUMMOND	ABATTOIR TRANSITOIRE	2014-04-29
9149-5507 QUEBEC INC.	RELAIS DES CAMPAGNES	17	L'ERABLE	CHARCUTERIE	2014-10-08
MARCOUX PIERRE		17	L'ERABLE	CHARCUTERIE	2014-10-16
	Nombre 17	6			
	Total	106			

Demande de renseignements particuliers
Deuxième opposition

Question numéro RP2-26

Liste des abattoirs du Québec par catégorie, le nombre d'employés au total, le nombre d'inspections effectuées ventilées par région et catégorie, et le nombre d'inspecteurs du ministère pour l'année 2014-2015.

RÉPONSE :

Veuillez référer à la réponse de la question RP1-21.

Demande de renseignements particuliers
Deuxième opposition

Question numéro RP2-27

Ventilation des crédits affectés au programme de remboursement de taxes foncières pour l'année 2013-2014 et 2014-2015 et prévisions pour 2015-2016.

RÉPONSE :

Veuillez référer à la réponse de la question RP1-16.

Demande de renseignements particuliers
Deuxième opposition

Question numéro RP2-28

Nombre et liste des municipalités qui ont adopté un taux de taxation des immeubles agricoles distinct du taux résidentiel en 2013-2014 et 2014-2015. Valeur de ce taux comparée au taux de base.

RÉPONSE :

	Exercice financier municipal 2014	
Municipalité	Taux agricole	Taux de base
La Malbaie	1,0832	1,1679
Saint-Joseph-de-Beauce	0,8140	0,8700
Saint-Flavien	0,6500	0,6700
Shawinigan	0,9905	1,3480
Trois-Rivières	0,9212	1,2355
Boucherville	0,6248	0,6475
Mont-Laurier	0,4741	0,6500
Gatineau	0,6285	0,7619
Lac-Sainte-Marie	0,3037	0,5173
Calixa-Lavallée	0,5015	0,5016

Demande de renseignements particuliers
Deuxième opposition

Question numéro RP2-29

Nombre d'établissements détenant un permis d'une catégorie de restauration au Québec.
Ventiler par catégorie de permis et par région.

RÉPONSE :

Veuillez référer à la réponse de la question RP1-24.

Demande de renseignements particuliers
Deuxième opposition

Question numéro RP2-30

Liste des dépenses en promotion et publicité du Ministère, de ses bureaux régionaux, de ses filiales (régies et sociétés) et liste des contractuels.

RÉPONSE :

Veuillez référer à la réponse de la question RG-03.

DÉPENSES EN PUBLICITÉ 2014-2015

*Achat d’espace publicitaire, incluant les frais de conception, en vue de diffuser des messages sur les programmes et services du Ministère

MÉDIATYPE D'ÉVÉNEMENT	BUT VISÉ	FIRMES DE GRAPHISME ET COÛTS ASSOCIÉS (CONTRACTUEL)	MONTANT	MODE D'ADJUDICATION
Pêche Impact	Pêches et aquaculture en nouvelles	Montage graphique : Ghislaine Roy, pigiste CSPQ	37 417,62 \$	Gré à gré
Terre de chez nous	Programme Prime-Vert	CSPQ	1 310,40 \$	Gré à gré
Terre de chez nous	Séances d'information portant sur les programmes d'aide financière destinés aux entreprises de transformation alimentaire	CSPQ	882,76 \$	Gré à gré
Télévision et Web	Campagne promo homard vivant du Québec	CSPQ	238 479,11 \$	Gré à gré
Internet	Campagne promo homard vivant du Québec	CSPQ	3 638,38 \$	Gré à gré
L'Oie Blanche	Concours de recrutement 416G-0803001, Ouvrière ou ouvrier certifié d'entretien	CSPQ	187,49 \$	Gré à gré
L'UtiliTERRE	Trousse pesticides	CSPQ	1 038,70 \$	Gré à gré
Hebdos régionaux	Campagne promo Ligne 1-844-ANIMAUX	CSPQ	35 047,00 \$	Gré à gré
L'Éveil de St-Eustache	Feu bactérien	CSPQ	352,00 \$	Gré à gré
La Vie agricole	Les néonicotinoïdes	CSPQ	1 233,53 \$	Gré à gré
Bulletin des agriculteurs	Lauréats du concours de l'ONMA 2014	CSPQ	5 625,00 \$	Gré à gré
La Vie agricole	Lauréats du concours de l'ONMA 2014	CSPQ	3 372,34 \$	Gré à gré
Hebdos régionaux	Lauréats du concours de l'ONMA 2014	CSPQ	2 239,20 \$	Gré à gré

MÉDIATYPE D'ÉVÉNEMENT	BUT VISÉ	FIRMES DE GRAPHISME ET COÛTS ASSOCIÉS (CONTRACTUEL)	MONTANT	MODE D'ADJUDICATION
L'Oie blanche et Courrier de Saint-Hyacinthe	Concours de recrutement 675R-0803053, 675R-0803054 et 675R-0803055	CSPQ	366,73 \$	Gré à gré
La Vie agricole	Gagnants nationaux ONMA 2014	CSPQ	2 070,00 \$	Gré à gré
La Vie agricole	Certification Aliments du Québec bio ou aliments préparés au Québec bio	CSPQ	1 625,29 \$	Gré à gré
La Vie agricole	Programmes de l'ITA	CSPQ	3 372,30 \$	Gré à gré
La Vie agricole	L'agriculture biologique	CSPQ	2 070,00 \$	Gré à gré
La Vie agricole	L'agriculture biologique – marché québécois	CSPQ	2 070,00 \$	Gré à gré
Club Holstein Papineau	Valorisation du secteur laitier dans Papineau	CSPQ	100,00 \$	Gré à gré
Vision agricole	Promotion du DEP en production animale	CSPQ	752,82 \$	Gré à gré
Vision Terre et Forêt	Promotion du DEP en production animale	CSPQ	527,29 \$	Gré à gré
Hebdos régionaux	Campagne MAPAQ, TPHE-TPQA, 2 ^e tour des demandes d'admission	CSPQ	3 571,64 \$	Gré à gré
Journal de Montréal	Aménagement extérieur	CSPQ	992,11 \$	Gré à gré
Herbomanie	Promotion de l'AEC gestion d'un parcours de golf	CSPQ	825,88 \$	Gré à gré
Vision Terre et Forêt	Promotion du DEP en production animale	CSPQ	527,29 \$	Gré à gré
Le Placoteux	Publireportage Gala de l'excellence, campus de La Pocatière	CSPQ	1323,65 \$	Gré à gré
Centre des services partagés	Concours de recrutement 416G-0803001, Ouvrière ou ouvrier certifié d'entretien	CSPQ	350,00 \$	Gré à gré
Courrier de Saint-Hyacinthe	GTA spécial expo-agricole	CSPQ	561,19 \$	Gré à gré

MÉDIATYPE D'ÉVÉNEMENT	BUT VISÉ	FIRMES DE GRAPHISME ET COÛTS ASSOCIÉS (CONTRACTUEL)	MONTANT	MODE D'ADJUDICATION
Courriel de Saint-Hyacinthe	GTA spécial Expo-Champs	CSPQ	481,76 \$	Gré à gré
Horticompetences	Promotion Portes ouvertes pour les programmes de formation en PCHO	CSPQ	375,88\$	Gré à gré
Guide Choisir	Promotion des programmes de l'ITA	CSPQ	1 376,47 \$	Gré à gré
Herbomanie	Promotion de l'AEC gestion d'un parcours de golf	CSPQ	317,65 \$	Gré à gré
Palmarès des carrières	Promotion des programmes de l'ITA	CSPQ	1 477,06\$	Gré à gré
Courriel de Saint-Hyacinthe	GTA Cahier souvenir de l'agriculture familiale	CSPQ	841,76 \$	Gré à gré
Option Carrières	Promotion des programmes de l'ITA	CSPQ	952,94 \$	Gré à gré
Québec Vert	Promotion du Programme en horticulture ornementale	CSPQ	1 800,00 \$	Gré à gré
Le Soleil	Cahier spécial Carrière Formation	CSPQ	1 056,60 \$	Gré à gré
Campagne WEB : Facebook, Jobboom, Médiative, Réseau Olive Canada	Portes ouvertes 2014	CSPQ	5 553,46 \$	Gré à gré
Marketing de recherche :Google (achat de mots clés)	Portes ouvertes 2014	CSPQ	1 851,72 \$	Gré à gré
Campagne WEB : Facebook, Jobboom, Médiative, Réseau Olive Canada	Demandes d'admission 2015	CSPQ	4 941,56 \$	Gré à gré
Hebdos régionaux	Portes ouvertes 2014	CSPQ Katapulte, Groupe créalif	3 141,58	Gré à gré
Radio CHOX	Portes ouvertes 2014, campus La Pocatière	CSPQ	607,35 \$	Gré à gré

MÉDIATYPE D'ÉVÉNEMENT	BUT VISÉ	FIRMES DE GRAPHISME ET COÛTS ASSOCIÉS (CONTRACTUEL)	MONTANT	MODE D'ADJUDICATION
Centre des services partagés	Concours de recrutement 675R-0803053, 675R-0803054 et 675R-0803055, Professeures...	CSPQ	407,48	Gré à gré
Amicale des anciens élèves du Collège Saint-Anne-de-la-Pocatière	Promotion des programmes de l'ITA	CSPQ	317,65 \$	Gré à gré
Centre local de développement Les Jardins-de-Napierville	Journée Grandes cultures et Journées horticoles	CSPQ	550,00 \$	Gré à gré
Chambre de commerce de Saint-Hyacinthe	Agenda 2015, promotion des programmes de l'ITA	CSPQ	317,65 \$	Gré à gré
Marketing de recherche : Google (achat de mots clés)	Demandes d'admission 2015	CSPQ	427,10 \$	Gré à gré
Vision Terre et Forêt	DEP Production animale cohorte 2015-2016	CSPQ	566,47 \$	Gré à gré
Ordre des psychoéducateurs et des psychoéducatrices du Québec (OPDQ)	Demandes d'admission 2015	CSPQ	952,94 \$	Gré à gré
Dépliants	Offre de service des conseillers régionaux en relève et établissement	Imprimerie sociale (1994) inc.	495,00 \$	Gré à gré
Marketing de recherche : Google (achat de mots clés)	Demandes d'admission 2015	CSPQ	1 198,70 \$	Gré à gré
Info-dimanche	DEP Production animale cohorte 15-16	CSPQ	1 429,41 \$	Gré à gré
Le Placoteux	DEP Production animale cohorte 15-16	CSPQ	2 245,75 \$	Gré à gré
Vision Terre et Forêt	Promotion du DEP en production animale	CSPQ	527,29 \$	Gré à gré
Vision agricole	DEP Production animale cohorte 15-16	CSPQ	865,06 \$	Gré à gré

MÉDIATYPE D'ÉVÉNEMENT	BUT VISÉ	FIRMES DE GRAPHISME ET COÛTS ASSOCIÉS (CONTRACTUEL)	MONTANT	MODE D'ADJUDICATION
Ordre des psychoéducateurs et des psychoéducatrices du Québec (OPDQ)	Demandes d'admission 2015	CSPQ	952,94 \$	Gré à gré
Hebdos régionaux	Demandes d'admission 2015	CSPQ	2 579,87 \$	Gré à gré
CHOX-FM	Campagne 1er tour des admissions ITA	CSPQ	660,29 \$	Gré à gré
Vision Terre et Forêt	Promotion du DEP en production animale	CSPQ	527,29 \$	Gré à gré

Demande de renseignements particuliers
Deuxième opposition

Question numéro RP2-31

Pour 2014-2015, l’inventaire des produits retirés, la marque de commerce de ces produits, la date du retrait, les quantités concernées et les impacts financiers.

RÉPONSE :

Nombre de retraits	2014-2015
Destruction volontaire	1 671 produits
Élimination / confiscation	31 produits

Les données détaillées du type de produit et des quantités sont disponibles sur support électronique et peuvent être consultées en tout temps.

Nous ne détenons pas d’information sur les impacts financiers.

Le Sous-ministériat à la santé animale et à l’inspection des aliments, dans sa mission de contribuer à la protection de la santé publique, effectue des retraits lorsque les aliments représentent une menace pour la santé. L’exploitant visé par la mesure participe généralement au retrait de façon volontaire, mais il peut arriver que le personnel inspecteur confisque les produits tel que prescrit par la Loi.

Demande de renseignements particuliers
Deuxième opposition

Question numéro RP2-32

Pour le MAPAQ et ses filiales (régies, sociétés et Financière agricole du Québec), le salaire versé en 2012-2013, 2013-2014, 2014-2015 et celui établi de chacun des cadres et administrateurs ainsi que la masse salariale autorisée pour ceux-ci.

RÉPONSE :

Veuillez référer à la réponse de la question RP1-64.

Demande de renseignements particuliers
Deuxième opposition

Question numéro RP2-33

Pour le MAPAQ et ses filiales (régies, sociétés et Financière agricole du Québec), liste des cadres et administrateurs qui ont reçu des primes et des bonus depuis 2010, le montant de ces primes et bonus ainsi que les raisons motivant le versement de ces sommes.

RÉPONSE :

Aucun.

Demande de renseignements particuliers
Deuxième opposition

Question numéro RP2-34

Évolution, au cours des cinq dernières années, du nombre d'entreprises ou de fermes de production animale, avec taille du cheptel ventilé par animaux. Ventilation par région, municipalité et taille des entreprises ou fermes, emplois directs et indirects.

RÉPONSE :

Veuillez référer à la réponse de la question RP1-12.

Demande de renseignements particuliers
Deuxième opposition

Question numéro RP2-35

Évolution, au cours des cinq dernières années, du nombre d'entreprises ou de fermes de production laitière, avec la taille du cheptel. Ventilation par région, municipalité et taille d'entreprise ou ferme, emplois directs ou indirects.

RÉPONSE :

Veillez référer à la réponse de la question RP1-13.

Demande de renseignements particuliers
Deuxième opposition

Question numéro RP2-36

État d'avancement des travaux touchant l'implantation d'un système de traçabilité pour l'ensemble des productions animales et végétales, sommes investies jusqu'à maintenant et échéancier et coûts prévus d'implantation pour chacune des productions.

RÉPONSE :

État d'avancement :

- La traçabilité de la ferme à l'abattoir est réglementée au Québec pour les bovins (depuis 2002), les ovins (depuis 2004) et les cervidés (depuis 2009).
- Le 10 juillet 2009, les ministres des provinces, des territoires et du gouvernement fédéral ont convenu d'établir un système canadien de traçabilité pour le secteur du bétail et de la volaille. Dès lors, le MAPAQ ne prévoit pas implanter de nouvelles réglementations provinciales en traçabilité animale.
- La traçabilité dans le secteur porcin est entrée en vigueur le 1^{er} juillet 2014, par le Règlement sur la santé des animaux de l'Agence canadienne d'inspection des aliments (ACIA). La traçabilité porcine inclut l'identification des sites et le suivi des déplacements en lot, ce qui rejoint les attentes du MAPAQ.
- Quant à la traçabilité des aliments, le Règlement sur la traçabilité des œufs de consommation, de la ferme à la table, est en vigueur depuis juillet 2013.
- À venir en 2015 : la mise en œuvre du système de traçabilité du sanglier.
- Les projets pilotes en traçabilité horticole maraîchère (fraises, tomates de serre, pommes de terre) et en traçabilité de la viande bovine (abattoir au détaillant) sont terminés. Les solutions envisageables pour améliorer la traçabilité jusqu'aux détaillants ont été identifiées et des recommandations ont été proposées à l'industrie, dans chacun des deux secteurs. L'implantation des solutions reste volontaire, aucune modification réglementaire n'étant prévue.

Échéancier et coûts prévus :

- L'échéancier et les coûts prévus d'implantation de la traçabilité au cours des prochaines années dépendront des discussions entre le gouvernement fédéral, les provinces et territoires et les différentes associations canadiennes de producteurs.

Sommes investies jusqu'à maintenant :

- Le MAPAQ a investi plus de 50 M\$ de 2001 à mars 2015 pour développer et implanter la traçabilité animale au Québec.

Demande de renseignements particuliers
Deuxième opposition

Question numéro RP2-37

Ventilation des subventions accordées aux producteurs de boissons alcoolisées artisanales pour 2014-2015 et les prévisions pour 2015-2016.

RÉPONSE :

Nom région administrative	Nom du bénéficiaire	Montant payé
Abitibi-Témiscamingue	7165412 Canada inc. (Ferme Nord-vie & Nord-vie)	395,84
Abitibi-Témiscamingue	7165412 Canada inc. (Ferme Nord-vie & Nord-vie)	438,39
Bas-Saint-Laurent	9263-5770 Québec inc.	485,15
Bas-Saint-Laurent	9263-5770 Québec inc.	545,98
Bas-Saint-Laurent	Paradis, Chantal	353,95
Bas-Saint-Laurent	Paradis, Chantal	240,57
Capitale-Nationale	Cassis de l'Île ensorceleuse Monna et fils inc.	13 753,41
Capitale-Nationale	Cassis de l'Île ensorceleuse Monna et fils inc.	8 960,95
Capitale-Nationale	Construction GDL inc.	14 891,90
Capitale-Nationale	Construction GDL inc.	6 302,88
Capitale-Nationale	Domaine l'Ange Gardien vignobles et vergers inc.	3 341,50
Capitale-Nationale	Domaine l'Ange Gardien vignobles et vergers inc.	2 554,64
Capitale-Nationale	Ferme B M 1987 inc.	49,05
Capitale-Nationale	Ferme B M 1987 inc.	44,18
Capitale-Nationale	Giguère, Joseph	12,20
Capitale-Nationale	Giguère, Joseph	15,25
Capitale-Nationale	Le vignoble de l'Isle de Bacchus inc.	7 757,49
Capitale-Nationale	Le vignoble de l'Isle de Bacchus inc.	7 437,58
Capitale-Nationale	Paradis Jacques (Domaine Orléans)	118,60
Capitale-Nationale	Paradis Jacques (Domaine Orléans)	68,98
Capitale-Nationale	Pépinière et Verger Pedneault et Frères inc.	6,22
Capitale-Nationale	TURCOTTE MARCELLIN	71,06
Chaudière-Appalaches	9076-8250 Québec inc.	42,34
Chaudière-Appalaches	9076-8250 Québec inc.	22,20
Chaudière-Appalaches	Cidrerie la Pomme du St-Laurent inc.	404,90
Chaudière-Appalaches	Cidrerie la Pomme du St-Laurent inc.	409,91
Chaudière-Appalaches	CLOS LAMBERT INC.	249,05
Chaudière-Appalaches	CLOS LAMBERT INC.	127,92
Chaudière-Appalaches	La société sylvicole de Saint-Nicolas inc.	2 383,93
Chaudière-Appalaches	La société sylvicole de Saint-Nicolas inc.	1 948,94
Chaudière-Appalaches	Les produits apicoles Devamel inc.	45,41
Chaudière-Appalaches	Les produits apicoles Devamel inc.	580,45
Estrie	2545-2095 Québec inc.	210,05
Estrie	2545-2095 Québec inc.	234,04
Estrie	Ferme Pérignon inc	271,52
Estrie	Ferme Pérignon inc	713,20
Estrie	La Halte des Pèlerins inc.	29 367,70
Estrie	La Halte des Pèlerins inc.	40 066,63
Estrie	Le Vignoble le Cep d'Argent inc.	22 573,54
Estrie	Le Vignoble le Cep d'Argent inc.	36 579,85
Estrie	Tremblay, Suzanne	751,66
Estrie	Tremblay, Suzanne	457,47
Gaspésie--Îles-de-la-Madeleine	Ferme Bourdages Tradition inc.	1 745,61
Gaspésie--Îles-de-la-Madeleine	Ferme Bourdages Tradition inc.	2 110,05
Lanaudière	9014-8222 Québec inc. (Ferme Guy Rivest)	35,97
Lanaudière	9014-8222 Québec inc. (Ferme Guy Rivest)	69,02
Lanaudière	Les Entreprises Carone senc	26 501,46
Lanaudière	Les Entreprises Carone senc	19 154,71
Lanaudière	Les Produits Harnois inc.	676,81
Lanaudière	Les Produits Harnois inc.	3 891,51
Lanaudière	Vinerie du Kildare S.E.N.C.	891,78
Lanaudière	Vinerie du Kildare S.E.N.C.	681,10

Laurentides	Au Jardin d'Emmanuel	29,03
Laurentides	Au Jardin d'Emmanuel	49,61
Laurentides	Ferme Apicole Desrochers D. inc.	869,34
Laurentides	Ferme Apicole Desrochers D. inc.	1 053,30
Laurentides	Intermiel inc.	14 114,68
Laurentides	Intermiel inc.	21 486,42
Laurentides	L'Ambroisie de Mirabel inc.	13,70
Laurentides	L'Ambroisie de Mirabel inc.	23,20
Laurentides	La Roche des Brises inc.	181,45
Laurentides	La Roche des Brises inc.	232,91
Laurentides	Les gestions Chou-Bec inc.	14 358,12
Laurentides	Les gestions Chou-Bec inc.	15 807,37
Laurentides	Les Vergers Lafrance inc.	3 593,91
Laurentides	Les Vergers Lafrance inc.	6 185,76
Laurentides	Verger Gervais et Labelle	41,52
Laurentides	Verger Gervais et Labelle	47,29
Laurentides	Verger Lacroix inc.	893,84
Laurentides	Verger Lacroix inc.	287,58
Laurentides	Vignoble de la Rivière du Chêne	185 438,18
Laurentides	Vignoble de la Rivière du Chêne	114 561,82
Laurentides	Vignoble d'Oka	6 772,71
Laurentides	Vignoble d'Oka	8 584,64
Montérégie	9054-2291 Québec inc.	56 223,72
Montérégie	9054-2291 Québec inc.	50 815,86
Montérégie	9067 5588 Québec inc. - Vignoble La Bauge	17 625,25
Montérégie	9067 5588 Québec inc. - Vignoble La Bauge	35 710,30
Montérégie	9131-8642 Québec inc.	4,57
Montérégie	9146-2275 Québec inc.	1 206,30
Montérégie	9146-2275 Québec inc.	1 114,12
Montérégie	9150-6055 Québec inc. (Domaine le clos des brumes)	75,40
Montérégie	9150-6055 Québec inc. (Domaine le clos des brumes)	74,22
Montérégie	9196-1052 Québec inc.	173,70
Montérégie	9196-1052 Québec inc.	150,01
Montérégie	9289-5184 Québec inc.	1 580,26
Montérégie	9289-5184 Québec inc.	1 041,17
Montérégie	A. Lassonde inc.	15,96
Montérégie	A. Lassonde inc.	9,31
Montérégie	Apéri-Fruits Compton inc.	54,97
Montérégie	Apéri-Fruits Compton inc.	30,81
Montérégie	Boutin, Léo (Cidrerie Verger Léo Boutin)	4,58
Montérégie	Boutin, Léo (Cidrerie Verger Léo Boutin)	19,18
Montérégie	Cidrerie du Minot inc.	1 555,00
Montérégie	Cidrerie du Minot inc.	2 281,74
Montérégie	Cidrerie Michel Jodoin inc.	14 831,21
Montérégie	Cidrerie Michel Jodoin inc.	10 305,58
Montérégie	Clos Saint-Denis inc.	422,82
Montérégie	Clos Saint-Denis inc.	1 007,08
Montérégie	Côteaux Rougemont ltée	55 082,80
Montérégie	Côteaux Rougemont ltée	65 061,51
Montérégie	Courville, Léon	44 857,42
Montérégie	Courville, Léon	85 613,17
Montérégie	DOMAINE CARTIER-POTELLE INC.	222,30
Montérégie	DOMAINE CARTIER-POTELLE INC.	110,44
Montérégie	Domaine des salamandres (2010) inc.	1 485,34
Montérégie	Domaine des salamandres (2010) inc.	2 938,38
Montérégie	Domaines Pinnacle inc.	11 520,96
Montérégie	Domaines Pinnacle inc.	12 441,44
Montérégie	Entre Pierre et Terre Inc.	3 864,84
Montérégie	Entre Pierre et Terre Inc.	1 810,72
Montérégie	EXPLORAGE INC. et CLOS SARAGNAT	814,90
Montérégie	EXPLORAGE INC. et CLOS SARAGNAT	665,62
Montérégie	Face cachée de la Pomme inc., La	4 657,43
Montérégie	Face cachée de la Pomme inc., La	7 785,34
Montérégie	Ferme R et D Hébert ,S.N.C.	8,25
Montérégie	Ferme R et D Hébert ,S.N.C.	10,78
Montérégie	Guénette, Normand et Ricard, Isabelle	3 121,02
Montérégie	Hallé Gonzague	22,07
Montérégie	Hallé Gonzague	22,07
Montérégie	Investissements B.F.G.B. inc.	1 149,21
Montérégie	Investissements B.F.G.B. inc.	198,53
Montérégie	Jardins Purdély Inc.	1 192,77

Montérégie	Jardins Purdély Inc.	2 500,55
Montérégie	LES SERRES DE LA PRESQU'ÎLE SENC	814,13
Montérégie	LES SERRES DE LA PRESQU'ÎLE SENC	911,38
Montérégie	Les Vergers de la Colline inc.	3 855,85
Montérégie	Les Vergers de la Colline inc.	3 292,73
Montérégie	Maniadakis Emmanuel	484,05
Montérégie	Maniadakis Emmanuel	579,13
Montérégie	Miel Nature inc.	3 216,73
Montérégie	Miel Nature inc.	2 777,25
Montérégie	Pommeraie du Suroît, La	28,64
Montérégie	Pommeraie du Suroît, La	37,55
Montérégie	Robert McKeown Inc.	663,96
Montérégie	Robert McKeown Inc.	1 146,56
Montérégie	Union libre cidre & vin inc.	2 917,17
Montérégie	Union libre cidre & vin inc.	5 196,12
Montérégie	Val Caudalies Inc.	173,24
Montérégie	Val Caudalies Inc.	82,98
Montérégie	Vergers Larivière S.E.N.C.	177,66
Montérégie	Vergers Larivière S.E.N.C.	168,82
Montérégie	Vergers R.C. Guertin (2011) Inc.	6 251,35
Montérégie	Vergers R.C. Guertin (2011) Inc.	378,19
Montérégie	Vergers Bernard Dubé inc.	115,37
Montérégie	Vergers Bernard Dubé inc.	139,43
Montérégie	Vignoble Centaure S.E.N.C.	458,44
Montérégie	Vignoble Centaure S.E.N.C.	1 797,50
Montérégie	Vignoble de l'Orpailleur inc.	275 462,42
Montérégie	Vignoble de l'Orpailleur inc.	24 537,58
Montérégie	Vignoble du domaine St-Jacques inc.	109 546,53
Montérégie	Vignoble du domaine St-Jacques inc.	86 256,78
Montérégie	Vignoble du Marathonien inc.	20 516,45
Montérégie	Vignoble du Marathonien inc.	23 564,40
Montérégie	Vignoble Gagliano Inc.	15 568,68
Montérégie	Vignoble Gagliano Inc.	14 592,07
Montérégie	Vignoble la Mission inc.	720,09
Montérégie	Vignoble la Mission inc.	1 524,25
Montérégie	Vignoble Les Petits Cailloux	7 535,27
Montérégie	Vignoble Les Petits Cailloux	9 352,03
Montérégie	Vignoble Saint-Armand inc.	98 322,36
Montérégie	Vignoble Saint-Armand inc.	201 677,64
Montréal	Domaine des Côtes d'Ardoises (2010) Inc.	6 882,68
Montréal	Domaine des Côtes d'Ardoises (2010) Inc.	8 110,27
Montréal	Stéphane Lamarre, Anik Desjardins	163,35
Montréal	Stéphane Lamarre, Anik Desjardins	1 937,07
Outaouais	Domaine Mont-Vezéau	3 677,56
Outaouais	Domaine Mont-Vezéau	2 561,08
Saguenay--Lac-Saint-Jean	L'Orée des bois SENC (Bouchard, Lyna Perreault, Éric)	60,17
Saguenay--Lac-Saint-Jean	L'Orée des bois SENC (Bouchard, Lyna Perreault, Éric)	407,88
Montérégie	Robert McKeown Inc.	1 856,00
Montérégie	ECOLE DU 3E RANG VIGNOBLE ET CIDRERIE	1 110,00
Montérégie	Association des vignerons du Québec	50 000,00

Demande de renseignements particuliers
Deuxième opposition

Question numéro RP2-38

Crédits engagés, montants dépensés, actions posées, échéancier, état de la mise en œuvre de chacune des recommandations du rapport Pronovost par le ministre en 2014-2015.

RÉPONSE :

Veuillez référer à la réponse de la question RP1-20.

Demande de renseignements particuliers
Deuxième opposition

Question numéro RP2-39

Concernant la Stratégie d'accroissement des achats de produits alimentaires québécois, ventilé pour chacune des trois dernières années :

- liste détaillée de toutes les dépenses relatives à la stratégie;
- nombre d'employés du ministère ou autres qui y travaillent;
- liste détaillée de toute subvention octroyée dans le cadre de cette stratégie;
- bilan des impacts sur l'industrie agroalimentaire pour chacune des années.

RÉPONSE :

La Stratégie d'accroissement des achats de produits alimentaires québécois n'est plus en vigueur depuis mars 2011.

Le gouvernement du Québec met en œuvre une démarche pour positionner les aliments québécois dans le marché institutionnel. La Stratégie de positionnement des aliments du Québec sur le marché institutionnel vise à accroître la présence des produits québécois dans les hôpitaux, les écoles, les services de garde, les établissements correctionnels, etc.

Demande de renseignements particuliers
Deuxième opposition

Question numéro 40

- Concernant la production de sirop d’érable :
- a) quantité totale de sirop d’érable produit pour chacune des 5 dernières années, ventilée par année et par région administrative ;
 - b) quantité totale de sirop d’érable biologique produit pour chacune des 5 dernières années, ventilée par année et par région administrative ;
 - c) quantité de sirop d’érable exportée pour chacune des 5 dernières années, ventilée par année. Ventiler aussi par pays acheteur et inclure si possible les noms des dix plus gros acheteurs.
 - d) quantité de sirop d’érable produite qui n’est pas mise en marché l’année même de sa production pour chacune des 5 dernières années, ventilée par année et par région administrative.

RÉPONSE :

Tableau 1 – Quantité totale de sirop d’érable produit en million de livres par région administrative, 2010 à 2014

Région administrative	2010	2011	2012	2013	2014
Chaudière-Appalaches	34,6	36,6	36,7	44,2	40,8
Bas Saint-Laurent – Gaspésie	14,7	20,9	22,0	24,7	25,6
Estrie	13,9	15,2	14,3	19,9	19,2
Centre-du-Québec, Mauricie	10,9	13,0	11,0	13,8	11,9
Montréal	6,9	7,2	4,8	7,5	7,0
Capitale-Nationale, Saguenay – Lac-Saint-Jean	2,6	3,6	3,1	4,3	3,6
Laurentides, Outaouais, Abitibi-Témiscamingue	3,0	3,7	2,9	4,0	3,9
Lanaudière, Laval, Montréal	1,3	1,7	1,3	1,9	1,7
Province de Québec	88,1	101,9	96,1	120,3	113,7

Source : AGECO.

Tableau 2 – Quantité totale de sirop d’érable biologique produit au Québec en vrac, 2010 à octobre 2014

Année	Nombre entreprises	Entailles totales	Classement du sirop en vrac (livre)	Vrac bio en % du classement vrac total
2010	420	6 993 831	14 904 428	20
2011	408	7 068 790	17 759 850	20
2012	387	7 002 544	17 839 977	21
2013	362	6 790 261	20 335 513	19
2014*	359	6 943 084	20 226 235	20

* Classement au 15 octobre 2014 : le sirop d’érable vendu à la ferme n’est pas inclus.

Source : Fédération des producteurs acéricoles du Québec.

Tableau 3 – Exportations québécoises de sirop d’érable par pays en million de livres, 2010 à 2014*

	2010	2011	2012	2013	2014*
Total :	68,7	70,0	70,8	77,0	80,3
États-Unis	45,4	46,2	46,3	51,0	51,5
Japon	7,2	6,5	6,3	6,4	7,1
Allemagne	4,5	4,6	5,0	5,9	7,0
Royaume-Uni	3,0	3,3	3,5	3,5	3,5
France	2,0	2,4	2,1	2,9	2,8
Australie	1,8	1,9	2,4	2,8	3,0
Corée du Sud	0,6	1,5	1,3	1,0	0,9
Suisse	1,1	0,9	1,5	0,4	0,3
Pays-Bas	0,6	0,5	0,5	0,6	0,7
Danemark	0,9	0,6	0,5	0,4	0,6
Autres	1,6	1,5	1,9	2,3	2,9

Source : Statistiques d'exportation des produits de l'érable, Agriculture et Agroalimentaire Canada.

* En date de décembre 2014.

Tableau 4 – Inventaire de sirop d’érable en million de livres, 2010 à octobre 2014

Année	Variation de l'inventaire de l'année	Inventaire restant en fin d'année
2010	14,1	17,1
2011	19,2	36,3
2012	3,0	39,3
2013	13,4	52,7
2014*	19,6	72,3

Source : Fédération des producteurs acéricoles du Québec.

* En date du 15 octobre 2014.

Demande de renseignements particuliers
Deuxième opposition

Question numéro RP2-41

Ventilation détaillée des montants accordés au cours des cinq dernières années pour les usines de transformation sur le territoire maritime québécois, la construction de bateaux et le développement de la production aquicole.

RÉPONSE :

Se référer à la réponse de la question RP1-82.

Demande de renseignements particuliers
Deuxième opposition

Question numéro RP2-42

Montant dédié aux productions en émergence et le nombre de fermes touchées par cette aide gouvernementale.

RÉPONSE :

Aides financières en appui aux productions en émergence	Nombre de projets soutenus
262 526 \$	32

Demande de renseignements particuliers
Deuxième opposition

Question numéro RP2-43

Liste des plans conjoints du domaine des pêches, avec le nombre de pêcheurs et le territoire concernés. Appréciation du fonctionnement de chaque plan conjoint.

RÉPONSE :

Plan conjoint	Territoire	Nombre de pêcheurs
Pêcheurs de crabe des neiges de la zone 16	Moyenne Côte-Nord (zone 16)	54
Pêcheurs de crevette nordique	Gaspé (zones 8, 9, 10 et 12)	30
Pêcheurs de flétan du Groenland (turbot)	Estuaire et Golfe du Saint-Laurent (zones 4R, 4S et 4T)	120
Pêcheurs de homard	Îles-de-la-Madeleine (zone 22)	325

L'Association québécoise de l'industrie de la pêche (AQIP) est, depuis quelques années, l'association accréditée par la Régie des marchés agricoles et alimentaires du Québec (Régie) pour représenter l'ensemble des acheteurs visés par les plans conjoints des pêcheurs de crabes des neiges de la zone 16, de flétan du Groenland et de homard des Îles-de-la-Madeleine. Elle est également mandataire de deux acheteurs (Pêcheries Marinard ltée et Crevettes du Nord Atlantique inc.) pour le Plan conjoint des pêcheurs de crevette de la Ville de Gaspé.

Appréciation du fonctionnement

Pêcheurs de crabe des neiges de la zone 16

La négociation des conventions de mise en marché pour les saisons 2012, 2013 et 2014 a été difficile. La Régie et des tribunaux ont dû intervenir à quelques reprises :

- Concernant la saison 2012, la Cour d'appel rejetait, le 31 mars 2014, la demande de l'AQIP d'en appeler du jugement de la Cour supérieure, rendue le 13 février 2013, qui homologuait les ordonnances de paiement dû par les acheteurs de crabes de la zone 16 selon les termes de la convention arbitrée par la Régie, le 28 mars 2012.
- Concernant la saison 2013, la Régie rendait, le 3 avril 2014, une décision décrétant la convention de mise en marché en arrêtant notamment le prix du crabe des neiges à 2 \$ la livre. L'Office des pêcheurs de crabe des neiges de la zone 16 (Office) conteste devant la Cour supérieure cette décision de la Régie.
- Concernant la saison 2014, la Régie rendait, le 13 février 2015, une décision décrétant la convention de mise en marché en arrêtant notamment le prix du crabe des neiges à 2,50 \$ la livre.

L'Office et l'AQIP sont présentement en négociation de la convention de mise en marché pour la saison 2015. Les parties ne s'entendent pas sur l'utilisation d'une formule de fixation d'un prix de référence ainsi que sur la répartition du partage de risque de ce prix.

Pêcheurs de crevette de la ville de Gaspé

Le plan conjoint ne vise que les crevettes transformées dans la ville de Gaspé. Les usines situées ailleurs au Québec ne participent pas à la négociation de la convention de mise en marché. Elles bénéficient toutefois des résultats de cette négociation pour établir les conditions de leur contrat avec les pêcheurs. Elles peuvent ainsi proposer des prix légèrement plus avantageux aux pêcheurs afin d'accaparer une part plus importante des débarquements. L'Office des pêcheurs de crevette de la Ville de Gaspé envisageait de faire étendre le plan conjoint aux autres pêcheurs québécois de crevette. À la suite du manque d'adhésion des autres pêcheurs, l'Office a retiré sa demande à la RMAAQ.

Pêcheurs de flétan du Groenland

Les usines qui transforment le flétan du Groenland ont la responsabilité de prélever, auprès des pêcheurs, les contributions exigibles en application du règlement de contribution prises en vertu du plan conjoint. Bien que la Régie ait rendu plusieurs décisions ordonnant aux usines de la Basse-Côte-Nord le versement de ces contributions au gestionnaire du plan conjoint, certaines contreviennent à leurs obligations, ce qui représente un manque à gagner pour l'organisme responsable de gérer le plan conjoint, ainsi que des démarches légales additionnelles pour obtenir ces sommes.

Le 20 novembre 2014, la Régie a procédé à l'évaluation des interventions de l'Office des pêcheurs de flétan du Groenland dans la mise en marché. Dans son rapport du 12 janvier 2015, la Régie recommandait, notamment à l'Office :

- D'élaborer et de transmettre un plan stratégique décrivant sa vision de l'industrie de la pêche au flétan du Groenland d'ici cinq ans;
- De poursuivre les efforts de renforcement de l'image du produit visé et d'initier d'autres efforts visant à répondre aux attentes des consommateurs (écocertification);
- De susciter ou participer avec les autres intervenants à des projets communs.

Les parties ont signé, le 27 février 2015, une convention de mise en marché pour la saison de pêche 2015 avec une nouvelle formule de détermination du prix. Ainsi, le prix du flétan du Groenland est fixé à partir du prix obtenu à la saison de pêche 2014, ajusté en fonction de l'indice des prix à la consommation au 31 octobre 2014. Le prix de la saison de pêche 2015 est fixé à 1,53 \$/livre ou 3,37 \$/kg.

Pêcheurs de homard des Îles-de-la-Madeleine

Une convention de mise en marché a été homologuée pour la saison 2014 par la Régie. Cette convention convenue entre l'Office des pêcheurs de homard des Îles-de-la-Madeleine et l'AQIP prévoit la mise en place d'un agent de vente pour le homard des Îles-de-la-Madeleine. Les parties sont en processus de négociations de la convention de mise en marché pour la saison 2015.

La Régie a rendu une décision le 23 mars 2015 où elle ordonne à la Coopérative des pêcheurs de Cap-Dauphin de verser à la Société de valorisation du homard des Îles-de-la-Madeleine, mandataire de l'Office, un montant de 158 465 \$ prélevé auprès des pêcheurs. Le but de cette contribution est de maximiser les retombées de l'identification du homard et de son écocertification MSC.

Demande de renseignements particuliers
Deuxième opposition

Question numéro RP2-44

Ventilation des sommes versées aux associations nationales de pêcheurs, d'aquaculteurs, de transformateurs et des agents en commercialisation pour les cinq dernières années.

RÉPONSE :

Sommes versées au cours de la période s'étendant du 1^{er} avril 2014 au 31 mars 2015 dans le cadre du volet 1 (Associations nationales) du programme d'appui financier aux initiatives collectives dans le secteur des pêches et de l'aquaculture commerciales.

Regroupement des mariculteurs du Québec :	47 466 \$
Association québécoise de l'industrie de la pêche :	70 000 \$
Alliance des pêcheurs professionnels du Québec :	193 834 \$
Syndicat de l'association des aquaculteurs du Québec :	55 000 \$
Fédération des pêcheurs commerciaux d'eau douce du Québec :	37 650 \$
Fédération des pêcheurs semi-hauturiers du Québec :	134 200 \$

Demande de renseignements particuliers
Deuxième opposition

Question numéro RP2-45

Nombre de permis émis dans les domaines suivants :

- a) Bière
- b) Vin
- c) Cidre
- d) Restauration en milieu agricole
- e) Restauration régulière

RÉPONSE :

- a) L'émission des permis pour ce domaine ne relève pas du MAPAQ.
- b) L'émission des permis pour ce domaine ne relève pas du MAPAQ.
- c) L'émission des permis pour ce domaine ne relève pas du MAPAQ.
- d) Le MAPAQ ne détient pas de renseignement spécifiquement en lien avec la restauration en milieu agricole. Cette information est regroupée dans le nombre de permis pour la restauration régulière au point e).
- e) Au 31 mars 2015, le MAPAQ avait émis 28 339 permis de restauration au Québec (ne pas confondre avec le nombre de détenteurs de permis). Le nombre 28 339 permis émis pour la restauration signifie, tous les permis de restauration émis pour une même adresse civique en 2014-2015. Ainsi, 2 permis peuvent avoir été émis à une même adresse civique soit un pour l'exploitant qui a fermé son établissement et un autre pour le nouvel exploitant qui lui a succédé à la même adresse dans une même année.

Demande de renseignements particuliers
Deuxième opposition

Question numéro RP2-46

Coût relié à la gestion et l'émission de permis émis et ventilé pour les domaines suivants :

- a) Bière
- b) Vin
- c) Cidre
- d) Restauration en milieu agricole
- e) Restauration régulière

RÉPONSE :

- a) L'émission des permis pour ce domaine ne relève pas du MAPAQ.
- b) L'émission des permis pour ce domaine ne relève pas du MAPAQ.
- c) L'émission des permis pour ce domaine ne relève pas du MAPAQ.
- d) Le MAPAQ ne détient pas de renseignement spécifiquement en lien avec la restauration en milieu agricole. Cette information est regroupée au point e) pour la restauration régulière.
- e) Le Ministère ne dispose pas de données sur le coût de revient de l'activité d'émission des permis alimentaires.

Demande de renseignements particuliers
Deuxième opposition

Question numéro RP2-47

Coût pour le ministère pour les crédits d'impôts accordés pour les terres en friche.

RÉPONSE :

Selon les données dont dispose le MAPAQ, 1,2 M\$ a été versé en remboursement de taxes foncières municipales et scolaires pour des terres en friche.

Demande de renseignements particuliers
Deuxième opposition

Question numéro RP2-48

Liste de tous les employés dans les bureaux régionaux qui sont partis à la retraite, ainsi que le statut du poste suite à leurs départs (reconduit ou non).

RÉPONSE :

Bureaux régionaux	Corps d'emploi	Statut du poste
Direction régionale Bas-Saint-Laurent	Technicien agricole	Non-reconduit
Direction régionale Bas-Saint-Laurent	Technicien de laboratoire	Reconduit
Direction régionale Bas-Saint-Laurent	Ingénieur	Non-reconduit
Direction régionale Capitale-Nationale	Technicien agricole	Non-reconduit
Direction régionale Capitale-Nationale	Cadre	Reconduit
Direction régionale Estrie	Technicien agricole	Reconduit
Direction régionale Outaouais	Agent d'information	Reconduit
Direction régionale Outaouais	Agent de secrétariat	Non-reconduit
Direction régionale Abitibi-Témiscamingue-Nord-du-Québec	Agent de bureau	Reconduit
Direction régionale Abitibi-Témiscamingue-Nord-du-Québec	Technicien agricole	Non-reconduit
Direction régionale Chaudière-Appalaches	Agronome	Non-reconduit
Direction régionale Chaudière-Appalaches	Agent de bureau	Reconduit
Direction régionale Chaudière-Appalaches	Agent de développement industriel	Reconduit
Direction régionale Chaudière-Appalaches	Agent de bureau	Reconduit
Direction régionale Chaudière-Appalaches	Agent de bureau	Reconduit
Direction régionale Montréal-Laval-Lanaudière	Technicien agricole	Non-reconduit
Direction régionale Montréal-Laval-Lanaudière	Cadre	Reconduit
Direction régionale Laurentides	Agent de bureau	Non-reconduit
Direction régionale Montérégie Ouest	Cadre	Reconduit
Direction régionale Gaspésie	Spécialiste en sciences physiques	Reconduit

Demande de renseignements particuliers
Deuxième opposition

Question numéro RP2-49

Liste des investissements, montants et bénéficiaires ventilés par région administrative, pour les années 2012-2013 et 2013-2014 dans le cadre des programmes suivants :

- a) « Appui financier à la relève dans le secteur de la capture »;
- b) « Appui financier au développement du secteur des pêches et de l'aquaculture commerciale »;
- c) « Appui financier aux initiatives collectives dans le secteur des pêches et de l'aquaculture commerciales »;
- d) « Programme d'appui financier à la réorganisation des entreprises maricoles »;
- e) « Aquableu - Programme d'appui financier pour l'amélioration des performances environnementales des entreprises piscicoles de salmonidés »;
- f) « Certification sanitaire des exploitations piscicoles productrices d'oeufs et d'alevins »;
- g) « Financement de la pêche commerciale »;
- h) « Innovamer ».

RÉPONSE :

Voir annexe jointe.

RP2-49

a) Appui financier à la relève dans le secteur de la capture

Veillez référer à la réponse de la question RP1-84.

RP2-49

b) Appui financier au développement du secteur des pêches et de l'aquaculture commerciale

Veillez référer à la réponse de la question RP1-85.

RP2-49

c) Appui financier aux initiatives collectives dans le secteur des pêches et de l'aquaculture commerciales

Veillez référer à la réponse de la question RP1-86.

RP2-49

d) Programme d'appui financier à la réorganisation des entreprises maricoles

Aucune dépense en 2013-2014

RP2-49

e) Aquableu - Programme d'appui financier pour l'amélioration des performances environnementales des entreprises piscicoles des salmonidés

Veillez référer à la réponse de la question RP1-88.

f) Certification sanitaire des exploitations piscicoles productrices d'œufs et d'alevins

La certification sanitaire des exploitations piscicoles productrices d'œufs et d'alevins n'est pas un programme d'appui financier.

RP2-49

g) Financement de la pêche commerciale

Veillez référer à la réponse de la question RP1-87

RP2-49

h) Innovamer

Veillez référer à la réponse de la question RP1-91.

Demande de renseignements particuliers
Deuxième opposition

Question numéro RP2-50

Le nombre d'affaires soumises à la Régie des marchés agricoles ainsi que le nombre de jours pour fermer les dossiers. Fournir une évolution des délais moyens de traitement pour les affaires depuis 2004.

RÉPONSE :

Cette réponse sera donnée par la RMAAQ.

Demande de renseignements particuliers
Deuxième opposition

Question numéro RP2-51

Liste des plans conjoints du domaine des pêches avec le nombre de pêcheurs concernés, le territoire visé, les principaux acheteurs et une appréciation du fonctionnement du plan conjoint depuis 2012. Prévisions pour 2015-2016.

RÉPONSE :

Veuillez référer à la réponse de la question RP1-83.

Pêcheurs de flétan du Groenland

Les usines qui transforment le flétan du Groenland ont la responsabilité de prélever, auprès des pêcheurs, les contributions exigibles en application du règlement de contribution prises en vertu du plan conjoint. Bien que la Régie ait rendu plusieurs décisions ordonnant aux usines de la Basse-Côte-Nord le versement de ces contributions au gestionnaire du plan conjoint, certaines contreviennent à leurs obligations, ce qui représente un manque à gagner pour l'organisme responsable de gérer le plan conjoint, ainsi que des démarches légales additionnelles pour obtenir ces sommes.

Le 20 novembre 2014, la Régie a procédé à l'évaluation des interventions de l'Office des pêcheurs de flétan du Groenland dans la mise en marché. Dans son rapport du 12 janvier 2015, la Régie recommandait, notamment à l'Office :

- D'élaborer et de transmettre un plan stratégique décrivant sa vision de l'industrie de la pêche au flétan du Groenland d'ici cinq ans;
- De poursuivre les efforts de renforcement de l'image du produit visé et d'initier d'autres efforts visant à répondre aux attentes des consommateurs (écocertification);
- De susciter ou participer avec les autres intervenants à des projets communs.

Les parties ont signé, le 27 février 2015, une convention de mise en marché pour la saison de pêche 2015 avec une nouvelle formule de détermination du prix. Ainsi, le prix du flétan du Groenland est fixé à partir du prix obtenu à la saison de pêche 2014, ajusté en fonction de l'indice des prix à la consommation au 31 octobre 2014. Le prix de la saison de pêche 2015 est fixé à 1,53 \$/livre ou 3,37 \$/kg.

Pêcheurs de homard des Îles-de-la-Madeleine

Une convention de mise en marché a été homologuée pour la saison 2014 par la Régie. Cette convention convenue entre l'Office des pêcheurs de homard des Îles-de-la-Madeleine et l'AQIP prévoit la mise en place d'un agent de vente pour le homard des Îles-de-la-Madeleine. Les parties sont en processus de négociations de la convention de mise en marché pour la saison 2015.

La Régie a rendu une décision le 23 mars 2015 où elle ordonne à la Coopérative des pêcheurs de Cap-Dauphin de verser à la Société de valorisation du homard des Îles-de-la-Madeleine, mandataire de l'Office, un montant de 158 465 \$ prélevé auprès des pêcheurs. Le but de cette contribution est de maximiser les retombées de l'identification du homard et de son écocertification MSC.

Demande de renseignements particuliers
Deuxième opposition

Question numéro RP2-52

Liste des critères pour déterminer si un employé est admissible à un bonus de performance.

RÉPONSE :

Cette réponse sera donnée par la RMAAQ.

Demande de renseignements particuliers
Deuxième opposition

Question numéro RP2-53

Liste des investissements, bénéficiaires et montants accordés par La Financière agricole du Québec par type de production, pour les années 2012-2013, 2014-2015 et les prévisions pour 2015-2016, ventilés par programme (assurance-récolte, assurance stabilisation des revenus, agri-stabilité, agri-investissement, agri-Québec, etc.).

RÉPONSE :

Cette réponse sera donnée par la FADQ.

Demande de renseignements particuliers
Deuxième opposition

Question numéro RP2-54

Liste des investissements, bénéficiaires et montants accordés par La Financière agricole du Québec pour les années 2011-2012, 2012-2013, 2013-2014, 2014-2015 et les prévisions pour 2015-2016, ventilés par région administrative, pour chacun des programmes ou enveloppes suivants :

- a) « Financement agricole »;
- b) « Financement forestier »;
- c) « Relève »;
- d) « Programme d'avances aux entreprises admissibles à la Stratégie de soutien à l'adaptation »;
- e) « Programme de protection contre la hausse des taux d'intérêt »;
- f) « Aide financière aux entreprises de grands gibiers »;
- g) « Programme de remboursement des intérêts sur les prêts ».

RÉPONSE :

Cette réponse sera donnée par la FADQ.

Demande de renseignements particuliers
Deuxième opposition

Question numéro RP2-55

Concernant la Financière Agricole, fournir depuis 2006 les données suivantes :

- a) la composition de la dette;
- b) le taux d'intérêt pondéré de la dette.

RÉPONSE :

Cette réponse sera donnée par la FADQ.

Demande de renseignements particuliers
Deuxième opposition

Question numéro RP2-56

Montants des dépôts de La Financière agricole du Québec à la Caisse de dépôt et placement du Québec pour les cinq dernières années, avec ventilation des montants déposés.

RÉPONSE :

Cette réponse sera donnée par la FADQ.

Demande de renseignements particuliers
Deuxième opposition

Question numéro RP2-57

Liste des critères pour déterminer si un employé est admissible à un bonus de performance.

RÉPONSE :

Cette réponse sera donnée par la FADQ.

Demande de renseignements particuliers
Deuxième opposition

Question numéro RP2-58

Dans la politique de réduction des dépenses au 31 mars 2014, on observe une hausse de la rémunération de 1 938 545 \$, alors que l'objectif était une réduction de 972 375 \$. La justification de cette hausse.

RÉPONSE :

Cette réponse sera donnée par la FADQ.

Demande de renseignements particuliers
Deuxième opposition

Question numéro RP2-59

Dans les frais de voyage remboursés aux employés, liste des voyages hors-Québec et intra-Québec.

RÉPONSE :

Cette réponse sera donnée par la FADQ.

Demande de renseignements particuliers
Deuxième opposition

Question numéro RP2-60

Nombre, nom, date et montant des faillites agricoles au Québec, ventilé par type de production pour les cinq dernières années. Ventiler aussi par MRC et par région administrative.

RÉPONSE :

Cette réponse sera donnée par la FADQ.

Demande de renseignements particuliers
Deuxième opposition

Question numéro RP2-61

Liste des décisions prises par la CPTAQ pour 2014-2015. Nombre d'hectares de territoire agricole ayant été autorisé pour d'autres usages, ventilés par région administrative et par MRC pour les cinq dernières années.

RÉPONSE :

Cette réponse sera donnée par la CPTAQ.

Demande de renseignements particuliers
Deuxième opposition

Question numéro RP2-62

Liste des dérogations accordées à des municipalités par la CPTAQ pour des projets résidentiels, commerciaux ou industriels. Ventiler par nature de la dérogation, municipalités et date.

RÉPONSE :

Cette réponse sera donnée par la CPTAQ.

Demande de renseignements particuliers
Deuxième opposition

Question numéro RP2-63

Justification de tous les remboursements de frais de voyage (notamment les nombreux voyages Montréal-Québec).

RÉPONSE :

Cette réponse sera donnée par la CPTAQ.

ÉTUDE DES CRÉDITS 2015-2016

Demande de renseignements particuliers requis par le Deuxième
groupe d'opposition

ÉTUDE DES CRÉDITS 2015-2016

Commission de protection du territoire agricole du Québec

Demande de renseignements particuliers requis

par le Deuxième groupe d'opposition

1. Pour chacun des organismes, agences ou autres relevant du ministère pour l'année 2014-2015, indiquer :
- a) la liste des employés et des membres du conseil d'administration en indiquant le poste qu'ils occupent et leur rémunération;
Pour les cadres et les membres vous référez à la question 32.
 - b) la liste des personnes qui ont été nommées ou qui ont vu leur mandat renouvelé en indiquant : leur nom, leur titre, la date du début et de la fin de leur mandat, leur rémunération et leur CV;
 - c) leur frais de déplacement, de repas, de voyage et de représentation.

Liste des employés, poste et rémunération

Professionnels	Numéro	Nombre	Rémunération	
			Échelle salariale	
			Échelon 1	Échelon 18
Avocat	115	9	53 310 \$	107 471 \$
			Échelon 1	Échelon 18
Analyste en informatique	108	7	40 557 \$	74 895 \$
Agent de recherche	105	8	43 827 \$	75 538 \$
Attaché d'administration	111	1	40 617 \$	74 784 \$
Agronome	106	1	39 176 \$	72 131 \$
			Grade I niveau standard	
Conseiller en ressources humaines	100	1	53 187 \$	75 538 \$
Fonctionnaires				
			Échelon 1	Échelon 7
Agent de bureau	200	4	32 654 \$	40 014 \$
			Échelon 1	Échelon 9
Agent de secrétariat classe 20	221	13	33 001 \$	41 822 \$
Préposé aux renseignements	249	2	34 535 \$	43 667 \$
			Échelon 1	Échelon 3
Technicien en administration, classe principale	264	2	50 424 \$	54 387 \$
Technicien en arts appliqués, classe principale	265	1	50 424 \$	54 387 \$
Enquêteur – classe principale	298	1	57 236 \$	60 816 \$
			Échelon 1	Échelon 12
Technicien en administration	264	4	33 166 \$	49 785 \$
Technicien en arts appliqués	265	8	35 065 \$	49 054 \$
Technicien en informatique	272	3	35 942 \$	51 246 \$
Technicien en droit	283	4	32 435 \$	48 634 \$
Inspecteur en conformité législative et réglementaire	294	1	35 576 \$	49 785 \$
			Échelon 1	Échelon 12
Enquêteur - classe 10	298	7	41 366 \$	54 789 \$

Liste des membres du conseil d'administration : non applicable

Liste des personnes qui ont été nommées ou qui ont vu leur mandat renouvelé en indiquant : leur nom, leur titre, la date du début et de la fin de leur mandat, leur rémunération et leur CV : Aucune

Frais de déplacement, de repas, de voyage : 122 879 \$

Frais de représentation : 4 822 \$

ÉTUDE DES CRÉDITS 2015-2016

Commission de protection du territoire agricole du Québec

Demande de renseignements particuliers requis

par le Deuxième groupe d'opposition

2. Liste de toutes les formations, conférences, ateliers, journées d'activités, sommets, congrès ou autres activités auxquelles ont participé les employés du ministère et des organismes qui en relèvent au cours de l'année 2014-2015. Indiquer :

- a) le lieu;
- b) le coût;
- c) la ou les dates de participation;
- d) le nombre de participants;
- e) le nom de la personne ou de l'organisme ayant offert l'activité;
- f) le nom de la formation ou de l'activité.

Lieu	Coût	Dates	Nombre de participants	Nom de la personne ou de l'organisme ayant offert l'activité	Nom de la formation ou de l'activité
Québec	89 \$	4 avril 2014	1	Barreau du Québec	Outrage au tribunal en matière civile
Québec	0 \$	4 et 15 avril 2014	1	Formation prévention secourisme	Secourisme en milieu de travail
Québec	0 \$	16 avril 2014	1	CSPQ – Vitrine technologique	Nouvelle génération de serveurs HP
Québec	0 \$	16 et 17 avril 2014	1	Centre de leadership et de développement des compétences – CSPQ	Formation pour chef d'équipe – module 5
Québec	395 \$	17 avril 2014	2	Association sur l'accès et la protection de l'information (AAPI)	Congrès 2014 sur l'accès et la protection de l'information
Québec	222 \$	23 avril 2014	1	Association des aménagistes régionaux du Québec	Congrès 2014
Québec	556 \$	23 au 25 avril 2014	2	Association des aménagistes régionaux du Québec	Congrès 2014
Québec	1 395 \$	23 et 24 avril 21 et 22 mai 2015	1	Centre de leadership et de développement des compétences – CSPQ	Formation pour les nouveaux chargés de projet
Québec	300 \$	30 avril 2014	1	Association des conseillers en gestion des ressources humaines	Grand événement RH 2014
Brossard	250 \$	1 ^{er} et 2 mai 2014	3	Association des jeunes barreaux du Québec	Congrès 2014
Québec	0 \$	6 mai 2014	46	Responsable de la rémunération de la Commission	Sagir2-L2 Libre service employé
Montréal	0 \$	12 mai 2014	1	Centre de leadership et de développement des compétences – CSPQ	Cercle de gestion
Longueuil	0 \$	13 mai 2014	36	Responsable de la rémunération de la Commission	Sagir2-L2 Libre service employé
Québec	455 \$	13 et 14 mai 2014	2	Centre de leadership et de développement des compétences – CSPQ	Rédaction efficace en matière d'enquêtes
Montréal	395 \$	14 mai 2014	1	Institut de médiation et d'arbitrage du Québec	Colloque : Comprendre et dénouer les conflits en groupes

ÉTUDE DES CRÉDITS 2015-2016

Commission de protection du territoire agricole du Québec

Demande de renseignements particuliers requis

par le Deuxième groupe d'opposition

Lieu	Coût	Dates	Nombre de participants	Nom de la personne ou de l'organisme ayant offert l'activité	Nom de la formation ou de l'activité
Québec	0 \$	15 mai 2014	1	Centre de leadership et de développement des compétences – CSPQ	Formation pour chef d'équipe – module 6
Vaudreuil	0 \$	21 et 22 mai 2014	3	Formation Langevin	Formation RCR
Québec	100 \$	23 mai 2014	2	Conférence des juges administratifs du Québec	Le langage clair en droit
Québec	0 \$	3 juin 2014	1	CSPQ – Vitrine technologique	Présentation de Open Stack
Québec	250 \$	5 et 6 juin 2014	1	Commission scolaire de la Capitale	Programme d'information et de préparation à la retraite (CARRA)
Montréal	100 \$	6 juin 2014	2	Conférence des juges administratifs du Québec	Le langage clair en droit
Boucherville	345 \$	6 juin 2014	1	Groupe MP Plus	La communication non-verbale en affaires
Montréal	370 \$	11 juin 2014	1	Groupe MP Plus	La communication non-verbale en affaires
Québec	250 \$	12 juin 2014	1	Commission des normes du travail	Journée thématique sur le harcèlement psychologique
Montréal	330 \$	19 juin 2014	1	Groupe MP Plus	Négociation efficace
Québec	435 \$	23 et 24 juin 2014	1	Centre de leadership et de développement des compétences – CSPQ	Principes de droit administratif en matière d'enquête administrative
Québec	90 \$	17 septembre 2014	2	Association professionnelle des entreprises en logiciels libres	S2LQ 2014 - Journée sur les logiciels libres
Québec	0 \$	22 septembre 2014	22	Analyste en informatique de la Commission	Formation Sphinx (système mission de la Commission)
Longueuil	0 \$	23 septembre 2014	25	Avocat de la Commission	Conférence sur la jurisprudence
Québec	0 \$	23 septembre 2014	24	Analyste en informatique de la Commission	Formation Sphinx (système mission de la Commission)
Québec	0 \$	25 septembre 2014	18	Avocat de la Commission	Conférence sur la jurisprudence
Longueuil	0 \$	30 septembre 2014	25	Analyste en informatique de la Commission	Formation Sphinx (système mission de la Commission)
Longueuil	0 \$	1 ^{er} octobre 2014	13	Analyste en informatique de la Commission	Formation Sphinx (système mission de la Commission)
Vaudreuil	210 \$	2 et 3 octobre 2014	1	Ordre des agronomes du Québec	Congrès annuel - L'agronomie, la science au centre de la qualité de vie des collectivités
Québec	395 \$	8 au 10 octobre 2014	1	GéoCongrès 2014	Conférence internationale
Québec	144 \$	14 octobre 2014	1	A11yQC	Séminaire sur l'accessibilité Web
Québec	0 \$	14 octobre 2014	26	Avocate de la Commission	Session de sensibilisation sur la Loi sur l'accès aux documents des organismes publics et sur la protection des renseignements personnels
Québec	195 \$	15 octobre 2015	1	CSPQ	Journée des acquisitions et des TIC 2014
Montréal	173 \$	20 octobre 2014	1	Ministère du Travail	Forum 2014 - Règlement des griefs

ÉTUDE DES CRÉDITS 2015-2016

Commission de protection du territoire agricole du Québec

Demande de renseignements particuliers requis

par le Deuxième groupe d'opposition

Lieu	Coût	Dates	Nombre de participants	Nom de la personne ou de l'organisme ayant offert l'activité	Nom de la formation ou de l'activité
Longueuil	0 \$	21 octobre 2014	30	Avocate de la Commission	Session de sensibilisation sur la Loi sur l'accès aux documents des organismes publics et sur la protection des renseignements personnels
Québec	0 \$	31 octobre 2014	4	Avocate de la Commission	Session de sensibilisation sur la Loi sur l'accès aux documents des organismes publics et sur la protection des renseignements personnels
Montréal	167 \$	21 novembre 2014	1	Ordre des agronomes du Québec	Formation sur le Règlement sur le prélèvement des eaux et leur protection
Napierville	96 \$	4 et 5 décembre 2014	1	Centre local de développement des Jardins-de-Napierville	Les journées horticoles
Québec	370 \$	8 décembre 2014	1	Groupe MP Plus	Négociation efficace
Montréal	0 \$	Session automne	1	HEC Montréal	Diplôme d'études supérieures spécialisées
Longueuil	56 \$	16 janvier 2015	1	Barreau du Québec	Le nouveau code de procédure civile : la procédure contentieuse
Montréal	250 \$	12 et 13 février 2015	1	Barreau du Québec	Les grands rendez-vous de la formation
Québec	0 \$	13 février 2015	1	CSPQ	Atelier SAGIR RH-19 – Liste de rappel
Québec	0 \$	19 février 2015	1	Contrôleur des finances	Atelier SAGIR – Règlement sur la diffusion de l'information
Laval	113 \$	26 février 2015	1	Barreau du Québec	La révision judiciaire
Saint-Jean-sur-Richelieu	26 \$	13 mars 2015	1	CÉGEP Saint-Jean-sur-Richelieu	Applications agricoles de la géomatique à l'aide d'Info-sols

ÉTUDE DES CRÉDITS 2015-2016

Commission de protection du territoire agricole du Québec

Demande de renseignements particuliers requis

par le Deuxième groupe d'opposition

- 3. Sommes dépensées en 2014-2015 par le ministère et chacun de ses organismes pour l'informatique et les technologies de l'information. Ventiler selon la catégorie de dépenses, soit s'il s'agit d'achat de logiciels ou de licences, de matériel ou de services professionnels (interne, externe ou du CSPQ).**

Veuillez référer à la réponse de la question RP1-01.

ÉTUDE DES CRÉDITS 2015-2016

Commission de protection du territoire agricole du Québec

Demande de renseignements particuliers requis

par le Deuxième groupe d'opposition

- 6. Ventilation détaillée de toutes les compressions financières réalisées par le ministère et organismes dans le cadre du Plan de retour à l'équilibre budgétaire pour l'année 2014-2015. Fournir également le détail de toute autre demande de compressions du Conseil du Trésor auprès du ministère ou un de ses organismes.**

La réponse à cette question sera transmise par le Secrétariat du Conseil du trésor.

ÉTUDE DES CRÉDITS 2015-2016

Commission de protection du territoire agricole du Québec

Demande de renseignements particuliers requis

par le Deuxième groupe d'opposition

- 7. Liste et copie de tous les sondages effectués en 2014-2015, en indiquant les coûts, le sujet et, le cas échéant, la firme retenue pour le réaliser.**

Aucun sondage

ÉTUDE DES CRÉDITS 2015-2016

Commission de protection du territoire agricole du Québec

Demande de renseignements particuliers requis

par le Deuxième groupe d'opposition

- 9. Liste de tous les frais de traduction et des documents traduits pour le ministère et chacun de ses organismes en 2014-2015. Fournir la liste des contrats octroyés, le nom des firmes retenues et les coûts.**

Aucune dépense

ÉTUDE DES CRÉDITS 2015-2016

Commission de protection du territoire agricole du Québec

Demande de renseignements particuliers requis

par le Deuxième groupe d'opposition

10. Mandats donnés à la Société immobilière du Québec pour la location, l'achat, l'aménagement, la décoration et les travaux divers en régie et/ou par sous-contrats, en 2014-2015.

Aucun mandat

ÉTUDE DES CRÉDITS 2015-2016

Commission de protection du territoire agricole du Québec

Demande de renseignements particuliers requis

par le Deuxième groupe d'opposition

11. Pour le ministère et chacun des organismes, agences, conseils, comités ou autres qui en relèvent, indiquer pour l'année financière 2014-2015 :

- a) la liste de tous les concours et tirages effectués;**
- b) les prix remis aux gagnants des concours et des tirages, ainsi que la valeur de ces prix;**
- c) l'objectif visé par la tenue de chacun des concours.**

Aucun

ÉTUDE DES CRÉDITS 2015-2016

Commission de protection du territoire agricole du Québec

Demande de renseignements particuliers requis

par le Deuxième groupe d'opposition

12. Pour le ministère et chacun des organismes qui en relèvent, concernant les campagnes de publicité et de sensibilisation, fournir pour l'année financière 2014-2015 :

- le nom de toutes les campagnes;
- les coûts de ces campagnes;
- le nom de la firme ou de professionnel retenu pour la réaliser;
- les dates de diffusion de la campagne;
- les objectifs visés par chaque campagne;
- les coûts en détails des porte-paroles.

Aucune

ÉTUDE DES CRÉDITS 2015-2016

Commission de protection du territoire agricole du Québec

Demande de renseignements particuliers requis

par le Deuxième groupe d'opposition

14. Pour le ministère et chacun des organismes, agences, conseils, comités ou autres qui en relèvent, indiquer pour 2014-2015 :

- a) le nombre d'employés et le nom des employés affectés aux affaires publiques;**
- b) le montant dépensé par le département des affaires publiques;**
- c) le nombre et le détail des rencontres des employés affectés aux affaires publiques avec d'autres instances ou organismes publics, ventilé par instances ou organismes.**

Aucun

ÉTUDE DES CRÉDITS 2015-2016

Commission de protection du territoire agricole du Québec

Demande de renseignements particuliers requis

par le Deuxième groupe d'opposition

30. Liste des dépenses en promotion et publicité du Ministère, de ses bureaux régionaux, de ses filiales (régies et sociétés) et liste des contractuels.

Veillez référer à la réponse de la question RG-03.

ÉTUDE DES CRÉDITS 2015-2016

Commission de protection du territoire agricole du Québec

Demande de renseignements particuliers requis

par le Deuxième groupe d'opposition

32. Pour le MAPAQ et ses filiales (régies, sociétés et Financière agricole du Québec), le salaire versé en 2014-2015 et celui établi de chacun des cadres et administrateurs ainsi que la masse salariale autorisée pour ceux-ci.

Veuillez référer à la réponse de la question RP1-64.

ÉTUDE DES CRÉDITS 2015-2016

Commission de protection du territoire agricole du Québec

Demande de renseignements particuliers requis

par le Deuxième groupe d'opposition

33. Pour le MAPAQ et ses filiales (régies, sociétés et Financière agricole du Québec), liste des cadres et administrateurs qui ont reçu des primes et des bonus en 2014-2015, le montant de ces primes et bonus ainsi que les raisons motivant le versement de ces sommes.

Aucun

ÉTUDE DES CRÉDITS 2015-2016

Commission de protection du territoire agricole du Québec

Demande de renseignements particuliers requis

par le Deuxième groupe d'opposition

61. Liste des décisions prises par la CPTAQ pour 2014-2015. Nombre d'hectares de territoire agricole ayant été autorisé pour d'autres usages, ventilés par région administrative et par MRC pour les cinq dernières années.

Veuillez référer à la réponse de la question RP1-26.

ÉTUDE DES CRÉDITS 2015-2016

Commission de protection du territoire agricole du Québec

Demande de renseignements particuliers requis

par le Deuxième groupe d'opposition

62. Liste des dérogations accordées à des municipalités par la CPTAQ pour des projets résidentiels, commerciaux ou industriels. Ventiler par nature de la dérogation, municipalités et date.

Exclusions autorisées pour l'agrandissement de périmètre d'urbanisation			
Entre le 1 ^{er} avril 2014 et le 31 mars 2015			
Usage autorisé	No Dossier	Municipalité visée	Date de la décision
Résidentiel	407142	Rouyn-Noranda	9-sept-2014
Résidentiel	404992	Saint-Alexandre-de-Kamouraska	21-août-2014
Résidentiel	404805	Saint-Pacôme	21-août-2014
Autre usage ou usage mixte	407605	Saint-Ulric	21-nov-2014
Autre usage ou usage mixte	403138	Baie-Saint-Paul	13-mai-2014
Autre usage ou usage mixte	403138	Baie-Saint-Paul	13-mai-2014
Résidentiel	406184	Saint-Samuel	5-févr-2015
Industrie-Commerce	406888	Lyster	28-oct-2014
Résidentiel	406131	Saint-Léon-de-Standon	9-juin-2014
Autre usage ou usage mixte	405094	Saint-Narcisse-de-Beaurivage	30-sept-2014
Résidentiel	402754	Berthier-sur-Mer	19-févr-2015
Résidentiel	402754	Berthier-sur-Mer	19-févr-2015
Institutionnel	402755	Cap-Saint-Ignace	19-févr-2015
Industrie-Commerce	402755	Cap-Saint-Ignace	19-févr-2015
Résidentiel	402755	Cap-Saint-Ignace	19-févr-2015
Résidentiel	402757	Saint-François-de-la-Rivière-du-Sud	19-févr-2015
Résidentiel	401836	Barnston-Ouest	30-juil-2014
Résidentiel	401835	East Hereford	20-août-2014
Résidentiel	401907	Saint-Herménégilde	30-juil-2014
Industrie-Commerce	407449	Dudswell	28-juil-2014
Résidentiel	404356	Sainte-Élisabeth	19-mars-2015
Résidentiel	405070	Saint-Jean-de-Matha	2-juil-2014
Résidentiel	404459	Boisbriand	30-juin-2014
Utilisé publique	404888	Laval	3-juin-2014
Utilisé publique	406587	Laval	2-sept-2014
Résidentiel	406643	Farnham	19-août-2014
Institutionnel	407157	Val-des-Monts	23-oct-2014
Para-agricole	406260	Notre-Dame-de-Bonsecours	30-juin-2014

Commission de protection du territoire agricole du Québec

Demande de renseignements particuliers requis

par le Deuxième groupe d'opposition

63. Justification de tous les remboursements de frais de voyage (notamment les nombreux voyages Montréal – Québec)

Compte tenu de l'envergure du territoire en zone agricole, qui s'étend de la limite sud du Québec jusqu'au 50^e parallèle, la Commission dispose de deux bureaux, l'un à Québec et l'autre à Longueuil, pour bien servir sa clientèle. Chacun est chargé des opérations courantes pour la portion du territoire placée sous sa responsabilité. L'organisation administrative en place mise sur un encadrement territorial des fonctions opérationnelles, de soutien et de conseil professionnel. Les services à la gestion, le service de l'ouverture des dossiers et le service de l'information sont regroupés à Québec. Les services des communications et relations publiques et la géomatique sont regroupés à Longueuil.

Les motifs nécessitant des remboursements de frais de voyage sont :

- Les rencontres publiques, de préorientation, liées à une déclaration ou à une enquête tenues à l'extérieur des régions de Québec et de Longueuil ;
- Les enquêtes faites à la suite de dénonciations et pour le suivi du respect des conditions ;
- Le suivi des conditions pour les sablières, gravières et remblais fait par les analystes et autres visites sur le terrain ;
- Les représentations devant les tribunaux judiciaires ;
- Les rencontres avec les intervenants du milieu (municipalités, MRC, communautés métropolitaines, UPA et ses fédérations régionales et ministères) notamment dans le cadre des discussions entourant les demandes à portée collective (article 59 de la LPTAA) ;
- Les formations et les colloques à titre de conférencier ou de participant.

Étant donné que la Commission dispose de deux bureaux, la présidente ainsi que le directeur général de la Commission ont chacun sous leur supervision une équipe répartie physiquement entre les bureaux de Longueuil et de Québec. Par ailleurs, la clientèle desservie par la direction des services à la gestion est également répartie physiquement entre les bureaux de Longueuil et de Québec. Afin de diminuer les frais occasionnés par les déplacements, la Commission dispose d'équipement de visioconférence entre ses deux bureaux. Cependant, plusieurs interventions nécessitent une présence physique à l'un ou l'autre des deux bureaux de la Commission. Il est à noter toutefois que les déplacements entre les deux bureaux se font majoritairement en covoiturage ou en transport en commun.

Par ailleurs, mentionnons que dans le cadre de la Stratégie gouvernementale de développement durable, du Plan d'action 2013-2020 sur les changements climatiques et de la Stratégie énergétique du Québec 2006-2015, le Bureau de l'efficacité et de l'innovation énergétiques (BEIE) du Ministère de l'Énergie et des Ressources naturelles effectue chaque année la reddition de comptes des actions gouvernementales en matière de consommation énergétique dans les bâtiments publics et de consommation de carburant des flottes de véhicules des ministères et des organismes. Dans le cadre de cette reddition de comptes, la Commission évalue, pour 2013-2014, soit la dernière année pour laquelle l'information est disponible, que la visioconférence a été utilisée à 162 reprises entre ses deux bureaux permettant ainsi d'éviter environ 81 000 km de déplacements. Cette évaluation était de 47 500 km pour 2011-2012 et de 72 000 km pour 2012-2013.

ÉTUDE DES CRÉDITS 2015-2016

Demande de renseignements particuliers
Deuxième opposition

Demande de renseignements particuliers
Deuxième opposition

Question numéro RP2-01

Pour chacun des organismes, agences, ou autres relevant du ministère pour chacune des années financières 2013-2014 et 2014-2015, indiquer :

- a) la liste des employés et des membres du conseil d'administration, en indiquant le poste qu'ils occupent et leur rémunération;
- b) la liste des personnes qui ont été nommées ou qui ont vu leur mandat renouvelé en indiquant : leur nom, leur titre, la date du début et de la fin de leur mandat, leur rémunération et leur CV;
- c) leur frais de déplacement, de repas, de voyage et de représentation.

RÉPONSE :

1a) Aucun conseil d’administration à la Régie.

Type	Corps d'emploi	Nombre	Salaires (convention collective)	
			Minimum	Maximum
Professionnels	Agent(e) de la gestion financière (103)	2	39 176 \$	72 131 \$
	Agent(e) de recherche et de planification socio-économique (105)	5	39 843 \$	75 538 \$
	Analyste de l'informatique et des procédés administratifs (108)	1	40 557 \$	74 895 \$
	Attaché(e) d'administration (111)	2	40 617 \$	74 784 \$
	Avocat(e) et notaire (115)	3	53 310 \$	128 848 \$ (expert)
Fonctionnaires	Agent(e)-vérificateur(trice) (209)	2	32 435 \$	48 634 \$
	Agent(e) de secrétariat (221)	4	33 001 \$	41 822 \$
	Inspecteur(trice) des produits agricoles et d'aliments (230)	4	35 065 \$	49 054 \$
	Technicien(ne) en administration (264)	4	33 166 \$	49 785 \$
	Technicien(ne) en droit (283)	1	32 435 \$	48 634 \$

Pour les cadres et administrateurs, voir réponse détaillée à la question 32.

1b) Aucune nomination ou renouvellement en 2014-2015

1c) Pour l’ensemble des employés de la Régie selon données connues au 7 avril 2015 pour l’exercice 2014-2015:

Frais de déplacement, repas et voyage	
Au Québec	113 296,98 \$
Hors-Québec et Hors-Canada	2 646,12 \$
Pour formation	15 620,90 \$
Frais de représentation	1 843,49 \$

Demande de renseignements particuliers
Deuxième opposition

Question numéro RP2-02

Liste de toutes les formations, conférences, ateliers, journées d'activités, sommets, congrès ou autres activités auxquelles ont participé les employés du ministère et des organismes qui en relèvent au cours de chacune des années financières 2013-2014 et 2014-2015. Indiquer :

- a) le lieu;
- b) le coût;
- c) la ou les dates de participation;
- d) le nombre de participants;
- e) le nom de la personne ou de l'organisme ayant offert l'activité;
- f) le nom de la formation ou de l'activité.

RÉPONSE :

Voir tableau en annexe.

Lieu	Coûts directs	Date (du)	Date (au)	Nbre de participant	Fournisseur	Activité
Québec	230,00 \$	2014-04-22	2014-04-23	1	AFI Expertise	Word 2010 Intermédiaire
Québec	140,03 \$	2014-12-08	2014-12-08	1	AQINAC_Association québécoise des industries de nutrition animale et céréalière	Le Porcshow
Montréal	25,00 \$	2014-11-26	2014-11-26	1	Association québécoise des agronomes en zootechnie	Conférence sur le bien-être animal
Montréal	1 595,00 \$	2014-05-07	2014-05-28	1	Association sur l'accès et la protection de l'information (AAPI)	Module AI (Formation professionnelle en accès à l'information), module donné sur 4 jours (mercredis du mois de mai).
Montréal	0,00 \$	2014-11-05	2014-11-06	1	Banque et archives nationales du Québec	Formation GALA - Transactionnel
Montréal	0,00 \$	2014-11-18	2014-11-18	1		
Montréal	250,00 \$	2014-05-27	2014-05-28	1	CARRA	Programme de préparation à la retraite
Montréal	250,00 \$	2014-11-11	2014-11-12	1		
Montréal	250,00 \$	2014-12-03	2014-12-05	1		
Deschambault	0,00 \$	2014-09-24	2014-09-24	1	Centre de développement du porc du Québec (CDPQ)	Portes ouvertes à Deschambault
Montréal	175,00 \$	2014-05-29	2014-05-29	1	Centre de Leadership et de développement des compétences (CLDC-CSPQ)	Développer son leadership
Québec	270,00 \$	2014-11-03	2014-11-03	1		Développer son leadership pour l'Administration publique
Montréal	175,00 \$	2014-04-08	2014-04-08	1		Français correctif
Formation en ligne	0,00 \$	2014-05-05	2014-05-05	1		PAG (Programme d'accueil gouvernemental)
Boucherville	1 142,60 \$	2014-04-08	2014-04-08	5	Centre de référence en agriculture et agroalimentaire du Québec (CRAAQ)	Stratégie de croissance
Montréal	100,00 \$	2014-06-06	2014-06-06	1	Conférences des juges administratifs du Québec (CJAQ)	Le langage clair en droit - Savoir comment communiquer le droit efficacement
Montréal	65,00 \$	2014-11-07	2014-11-07	1		Le non-verbal, atout ou danger pour les décideurs?
St-Georges-de-Beauce	250,00 \$	2014-10-04	2014-10-04	1	Conseil des industriels laitiers du Québec (CILQ)	Congrès 2014 (samedi AM seul.)
Gatineau	1 095,00 \$	2014-06-01	2014-06-03	1	Conseil des tribunaux administratifs canadiens (CTAC)	30e Colloque annuel
Montréal	0,00 \$	2014-09-25	2014-12-25	1	École nationale d'administration publique (ÉNAP)	Programme de maîtrise en évaluation de programmes publics (cours suivi durant son congé sans-solde de janvier à juillet 2014). Cours automne 2014: ENP7134_Méthodes de mesure du rendement des programmes publics (en attente)
Montréal	336,68 \$	2014-01-06	2014-04-25	1		Programme de maîtrise en évaluation de programmes publics Cours hiver 2014: ENP7132_Principes, processus et méthodes d'évaluation des programme publics
Montréal	0,00 \$	2015-01-01	2015-04-30	1		Programme de maîtrise en évaluation de programmes publics. Cours Hiver 2015: ENP7137_Méthodes statistiques d'évaluation 1
Montréal	0,00 \$	2015-01-01	2015-04-30	1		Programme de maîtrise en évaluation de programmes publics. Cours Hiver 2015: ENP7303_Management des organisations publiques
Montréal	0,00 \$	2015-01-01	2015-04-30	1		Programme de maîtrise en évaluation de programmes publics. Cours Hiver 2015: ENP7821_Comptabilité, outil de prise de décision
Québec	150,03 \$	2014-06-11	2014-06-12	1	Fédération des producteurs forestiers du Québec	Journée de conférences
Montréal	0,00 \$	2014-07-21	2014-07-23	4	International association Milk Control agencies (IAMCA)	78e Conférence (Montréal 2014) _ Présences du 21 au 24 juillet 2014
Montréal (bureau)	1 109,39 \$	2014-11-19	2014-11-19	20	La Financière agricole du Québec	Formation d'utilisation téléphonie IP 3 heures (Implantation Montréal)
Montréal	0,00 \$	2015-02-06	2015-02-06	1	Santinel inc.	Formation de secouriste (subventionnée)
Montréal	0,00 \$	2015-02-13	2015-02-13	1		Formation de secouriste (subventionnée)
Québec	0,00 \$	2014-04-02	2014-04-02	1	Secrétariat aux emplois supérieurs (SES)	Atelier de rencontre_Le profil de compétences des titulaires d'un emploi supérieur en situation de gestion.
Québec	0,00 \$	2015-01-15	2015-01-15	1		Gestion éthique
Québec	0,00 \$	2014-05-13	2014-05-15	1		Session d'accueil pour nouveaux membres des tribunaux administratifs
La Malbaie	450,00 \$	2014-07-06	2014-07-09	1	Union des producteurs agricoles	Conférence nationale des producteurs d'œufs et réunion des POC
Montréal	304,98 \$	2014-04-24	2014-04-24	1	Université de Montréal	Examen final_DRT 1502G_Droit constitutionnel 2
Lévis	305,48 \$	2014-01-06	2014-04-30	1	UQAR_ Université du Québec à Rimouski_Campus Lévis	Certificat en gestion des ressources humaines_Dynamique humaine de l'organisation_GRH21397
Lévis	292,86 \$	2014-05-01	2014-08-01	1		Certificat en gestion des ressources humaines_GRH 31097 Relations interpersonnelles, session été 2014
Lévis	0,00 \$	2014-09-01	2014-12-31	1		Certificat en gestion des ressources humaines_GRH21914 Dotation du personnel (Frais obligatoires seront remboursés en 2015), session automne 2014
Lévis	0,00 \$	2014-09-01	2014-12-31	1		Certificat en gestion des ressources humaines_GRH22214 Formation et développement des ressources humaines (Frais obligatoires seront remboursés en 2015), session automne 2014

Demande de renseignements particuliers
Deuxième opposition

Question numéro RP2-03

Sommes dépensées en 2013-2014 et 2014-2015 (et prévisions pour 2015-2016) par le ministère et chacun de ses organismes pour l’informatique et les technologies de l’information. Ventiler selon la catégorie de dépenses, soit s’il s’agit d’achat de logiciels ou de licences, de matériel ou de services professionnels (interne, externe ou du CSPQ).

RÉPONSE :

Veuillez référer à la réponse de la question RP1-01.

Demande de renseignements particuliers
Deuxième opposition

Question numéro RP2-06

Ventilation détaillée de toutes les compressions financières réalisées et à venir des ministères et organismes dans le cadre du Plan de retour à l'équilibre budgétaire pour chacune des années financières 2013-2014, 2014-2015, 2015-2016 et 2016-2017. Fournir également le détail de toute autre demande de compressions du Conseil du Trésor auprès du ministère ou un de ses organismes. Ventilation par année, par ministère et organismes ainsi que par compressions réalisés et à venir.

RÉPONSE :

La réponse à cette question sera transmise par le Secrétariat du Conseil du trésor.

Demande de renseignements particuliers
Deuxième opposition

Question numéro RP2-07

Liste et copie de tous les sondages effectués en 2013-2014 et 2014-2015, en indiquant les coûts, le sujet et, le cas échéant, la firme retenue pour le réaliser.

RÉPONSE :

Aucun sondage effectué par la Régie.

Demande de renseignements particuliers
Deuxième opposition

Question numéro RP2-09

Liste de tous les frais de traduction et des documents traduits pour le ministère et chacun de ses organismes en 2013-2014 et 2014-2015. Fournir la liste des contrats octroyés, le nom des firmes retenues et les coûts.

RÉPONSE :

Aucune traduction demandée.

Demande de renseignements particuliers
Deuxième opposition

Question numéro RP2-10

Mandats donnés à la Société immobilière du Québec pour la location, l'achat, l'aménagement, la décoration et les travaux divers en régie et/ou par sous-contrats, en 2013-2014 et 2014-2015.

RÉPONSE :

DESCRIPTION	VILLE	COÛT
Projet no 241629, demande D247808 pour travaux de réaménagement de locaux	Montréal	314 188,57 \$

Demande de renseignements particuliers
Deuxième opposition

Question numéro RP2-11

Pour le ministère et chacun des organismes, agences, conseils, comités ou autres qui en relèvent, indiquer pour chacune des années financières 2013-2014 et 2014-2015 :

- a) la liste de tous les concours et tirages effectués;
- b) les prix remis aux gagnants des concours et des tirages, ainsi que la valeur de ces prix;
- c) l'objectif visé par la tenue de chacun des concours.

RÉPONSE :

Aucun concours effectué.

Demande de renseignements particuliers
Deuxième opposition

Question numéro RP2-12

Pour le ministère et chacun des organismes qui en relèvent, concernant les campagnes de publicité et de sensibilisation, fournir pour les années financières 2013-2014 et 2014-2015 :

- le nom de toutes les campagnes;
- les coûts de ces campagnes;
- le nom de la firme ou du professionnel retenu pour la réaliser;
- les dates de diffusion de la campagne
- les objectifs visés par chaque campagne.
- les coûts en détails des porte-paroles

RÉPONSE :

Aucune campagne de publicité ou de sensibilisation.

Demande de renseignements particuliers
Deuxième opposition

Question numéro RP2-14

Pour le ministère et chacun des organismes, agences, conseils, comités ou autres qui en relèvent, indiquer pour 2014-2015 :

- a) le nombre d'employés et le nom des employés affectés aux affaires publiques;
- b) le montant dépensé par le département des affaires publiques;
- c) le nombre et le détail des rencontres des employés affectés aux affaires publiques avec d'autres instances ou organismes publics, ventilé par instances ou organismes.

RÉPONSE :

Aucun employé affecté aux affaires publiques.

Demande de renseignements particuliers
Deuxième opposition

Question numéro RP2-30

Liste des dépenses en promotion et publicité du Ministère, de ses bureaux régionaux, de ses filiales (régies et sociétés) et liste des contractuels.

RÉPONSE :

Veuillez référer à la réponse de la question RG-03.

Demande de renseignements particuliers
Deuxième opposition

Question numéro RP2-32

Pour le MAPAQ et ses filiales (régies, sociétés et Financière agricole du Québec), le salaire versé en 2012-2013, 2013-2014, 2014-2015 et celui établi de chacun des cadres et administrateurs ainsi que la masse salariale autorisée pour ceux-ci.

RÉPONSE :

Pour 2014-2015 :

Cadres		Salaire versé	Échelon maximal
Roy	Linda	108 272,15 \$	109 304 \$
Andriamanjay	Éric	114 155,30 \$	115 244 \$
Administrateurs d'État		Salaire versé	Salaires établis par décret (voir décrets de nomination)
Gauthier	Françoise	140 209,44 \$	
Busque	Gaétan	138 784,24 \$	
Cobetto	Louise	92 274,54 \$	
Dionne	France	138 784,24 \$	
Diorio	Daniel	104 544,93 \$	
Hains	Gilles	138 784,24 \$	
Harvey	Benoit	101 642,04 \$	
Paquin	Louis PH	126 031,29 \$	
Rivet	André	120 641,43 \$	

Masse salariale autorisée cadres : 224 548 \$

Demande de renseignements particuliers
Deuxième opposition

Question numéro RP2-33

Pour le MAPAQ et ses filiales (régies, sociétés et Financière agricole du Québec), liste des cadres et administrateurs qui ont reçu des primes et des bonus depuis 2010, le montant de ces primes et bonus ainsi que les raisons motivant le versement de ces sommes.

RÉPONSE :

Aucun.

Demande de renseignements particuliers
Deuxième opposition

Question numéro RP2-50

Le nombre d'affaires soumises à la Régie des marchés agricoles ainsi que le nombre de jours pour fermer les dossiers. Fournir une évolution des délais moyens de traitement pour les affaires depuis 2004.

RÉPONSE :

Exercice	Affaires soumises	Délais de traitement (jours)
2014-2015	314	321

Les affaires soumises correspondent uniquement aux demandes inscrites au rôle, soit celles nécessitant un traitement en séance publique. Or, ce chiffre n'inclut pas les demandes traitées en séance plénière, notamment les demandes de modifications réglementaires, d'homologations de conventions de mise en marché et d'analyse des intérêts commerciaux des administrateurs des offices. Quant au délai de traitement, celui-ci correspond aux affaires qui ont été terminées en 2014-2015, peu importe leur date initiale d'entrée. À cet égard, nous entreprenons une révision du langage utilisé pour s'assurer d'obtenir des statistiques plus représentatives.

Par ailleurs, dans certains dossiers du secteur acéricole, la Régie s'est vue dans l'obligation d'en retarder le processus ayant ainsi un effet sur le délai moyen de traitement. En effet, les demandes pécuniaires visant les années antérieures à la Loi *modifiant la Loi sur la mise en marché des produits agricoles, alimentaires et de la pêche (2011, chapitre 28)*, soit antérieures au 30 novembre 2011, sont présentement en attente d'une décision sur une requête en révision judiciaire devant la Cour supérieure du Québec, qui affectera la suite à donner aux autres dossiers de même nature. Il est important de noter que cette mise en attente a été fait avec l'accord des parties.

Demande de renseignements particuliers
Deuxième opposition

Question numéro RP2-52

Liste des critères pour déterminer si un employé est admissible à un bonus de performance.

RÉPONSE :

La liste des critères d'admissibilité à un bonus de performance est la suivante :

1. Complexité des mandats et des réalisations compte tenu des fonctions habituelles de la personne;
2. Économie réalisée en matière d'allégement des moyens utilisés, de l'amélioration de la productivité à court ou à moyen terme;
3. Service à la clientèle: amélioration permettant de dispenser un service de qualité (diminution des délais de traitement, flexibilité des processus, qualité de la relation avec la clientèle);
4. Autonomie: temps d'encadrement et type d'intervention de ses supérieurs pour que la personne produise les résultats obtenus;
5. Contribution aux équipes de travail: implication et apport personnel dans les résultats des équipes;
6. Engagement dans le travail: progression du développement personnel et professionnel, adhésion et acceptation de nouveaux mandats, influence positive sur les équipes.

ÉTUDE DES CRÉDITS 2015-2016

Demande de renseignements particuliers
Deuxième opposition

Demande de renseignements particuliers
Deuxième opposition

Question numéro RP2-01

Pour chacun des organismes, agences, ou autres relevant du ministère pour chacune des années financières 2013-2014 et 2014-2015, indiquer :

- a) la liste des employés et des membres du conseil d'administration, en indiquant le poste qu'ils occupent et leur rémunération;
- b) la liste des personnes qui ont été nommées ou qui ont vu leur mandat renouvelé en indiquant : leur nom, leur titre, la date du début et de la fin de leur mandat, leur rémunération et leur CV;
- c) leur frais de déplacement, de repas, de voyage et de représentation.

RÉPONSE :

a)

Liste des employés

PORTRAIT DE L'EFFECTIF DE LA FINANCIÈRE AGRICOLE DU QUÉBEC

EN DATE DU 11 mars 2015

	Nombre d'employés (occ. et rég.)	Échelle de traitement STANDARD 2014-2015 au 1er avril 2014	
		Minimum	Maximum
CATÉGORIE PROF. ET JURISTES 313			
100 cons. en gestion des ress. hum.	5	53 187 \$	75 538 \$
102 conseiller en financement	138	39 843 \$	75 538 \$
103 agent de gestion financière	7	39 176 \$	72 131 \$
	6	39 843 \$	75 538 \$
104 agent d'information	54	39 843 \$	75 538 \$
105 agent de recherche			
108 analyste en proc. adm. et informatique	56	40 557 \$	74 895 \$
111 attaché d'administration	21	40 617 \$	74 784 \$
111 attaché d'administration	12		
115 avocat et notaire	11	53 310 \$	107 471 \$
119 ingénieur forestier	3	39 843 \$	75 538 \$
CLASSE NOMINALE 2014-2015 au 1er avril 2014			
		Minimum	Maximum
		32 654 \$	40 014 \$
		32 435 \$	48 634 \$
		33 001 \$	41 822 \$
		30 737 \$	37 311 \$
		35 065 \$	49 054 \$
		35 065 \$	49 054 \$
		35 065 \$	49 054 \$
		33 166 \$	49 785 \$
		33 166 \$	49 785 \$
		35 065 \$	49 054 \$
		35 065 \$	49 054 \$
		32 280 \$	48 141 \$
		36 654 \$	52 269 \$
PERSONNEL D'ENCADREMENT 35			
		Minimum	Maximum
		Voir Question numéro RP2-32	
		Minimum	Maximum
		11,18 \$	21,00 \$
CATÉGORIE ÉTUDIANTS ET STAGIAIRES 2			
990 stagiaire/étudiant	2		
TOTAL 594 100%			

Pour les cadres et administrateurs, voir réponse à la question 32.

Liste des membre du conseil d'administration

CONSEIL D'ADMINISTRATION	
Membres	Durée du mandat
– Mme Diane Vincent, présidente Professeure associée- Université McGill <i>Membre indépendant</i>	6 janvier 2014 au 5 janvier 2019
– M^{me} Marie-Christiane Lecours, vice-présidente Vice-présidente - Finances Laura Secord <i>Membre indépendant</i>	21 mars 2012 au 20 mars 2016
– M. Robert Keating Président-directeur général La Financière agricole du Québec	22 mai 2012 au 21 mai 2017
– M. Fernand Archambault Sous-ministre Ministère de l'Agriculture, des Pêcheries et de l'Alimentation	À compter du 1 ^{er} décembre 2014 (lié à son statut de sous-ministre)
– M. Pierre Lemieux Premier vice-président général Fédération de l'Union des producteurs agricoles	21 mars 2012 au 20 mars 2016
– M^{me} Jacynthe Gagnon Présidente Fédération de l'Union des producteurs agricoles de la Rive-Nord	26 janvier 2010 au 25 janvier 2014
– Poste vacant UPA (Démission de Nathalie Kerbrat)	
– M. Christian Overbeek Président Fédération des producteurs de cultures commerciales du Québec	29 août 2013 au 28 août 2014
– M. Charles-Félix Ross Directeur général adjoint (août 2009) Union des producteurs agricoles	29 août 2013 au 28 août 2014
– M^{me} Claire Bilodeau Professeure agrégée École d'actuariat à l'Université Laval <i>Membre indépendant</i>	21 mars 2012 au 20 mars 2016
– M. Bernard Deshaies Administrateur de sociétés <i>Membre indépendant</i>	6 janvier 2014 au 5 janvier 2018
– Mme Françoise Godin Administratrice de sociétés <i>Membre indépendant</i>	16 mai 2012 au 15 mai 2016
– M. Gilles Lavoie Ex-directeur général principal Agriculture et Agroalimentaire Canada <i>Membre indépendant</i>	12 mars 2009 au 11 mars 2013
– Poste vacant (démission de Reine Cayer) <i>Membre indépendant</i>	
– Poste vacant (démission de Mme Solange Morneau) <i>Membre indépendant</i>	

Aucune rémunération n'est versée par La Financière agricole du Québec pour être membre du conseil d'administration.

b) Aucune nomination ou renouvellement en 2014-2015.

c) Pour l'ensemble des employés pour l'exercice 2014-2015

Frais de déplacement, repas et voyage	
Au Québec	524 192 \$
Hors-Québec	7 120 \$
Frais de représentation	9 974 \$

Demande de renseignements particuliers
Deuxième opposition

Question numéro RP2-02

Liste de toutes les formations, conférences, ateliers, journées d'activités, sommets, congrès ou autres activités auxquelles ont participé les employés du ministère et des organismes qui en relèvent au cours de chacune des années financières 2013-2014 et 2014-2015. Indiquer :

- a) le lieu;
- b) le coût;
- c) la ou les dates de participation;
- d) le nombre de participants;
- e) le nom de la personne ou de l'organisme ayant offert l'activité;
- f) le nom de la formation ou de l'activité.

RÉPONSE :

Voir Annexe C.

TITRE DE L'ACTIVITÉ	DATE DE DÉBUT DE L'ACTIVITÉ	LIEU	COÛTS	NBR DE PARTICIPANTS	FOURNISSEUR
10 ans du harcèlement psychologique	2014-06-12	Québec	0,00 \$	2	Commission des normes du travail
21 ^e journée laitière de l'Estrie	2014-11-18	Cookshire-Eaton	0,00 \$	1	UPA
Abonnement annuel IGF Québec 2014-2015	2014-08-01	Forfait annuel	1 920,00 \$	6	IGF Québec
Accès à des formations bureautiques (licences)	2014-05-05	Licences individuelles	440,00 \$	22	Centre de services partagés du Québec
AGA syndicat des producteurs d'œufs d'incubation	2014-04-02	Longueuil	0,00 \$	1	Syndicat des producteurs d'œufs d'incubation
Agente de secrétariat : Collaboration d'exception	2014-05-14	Québec	130,00 \$	1	Centre de services partagés du Québec
Agri-Québec Plus	2014-05-15	Saint-Romuald	0,00 \$	28	La Financière agricole du Québec
Agri-rencontre de l'industrie agroalimentaire	2014-11-19	Rimouski	26,10 \$	1	Table de concertation agro-alimentaire du BSL
Aménagement et santé des érablières	2014-04-15	Kingsey Fall	0,00 \$	2	Association forestière du Sud du Québec
Analyse de fiabilité des données financières	2014-11-27	Québec	0,00 \$	1	Contrôleur des finances
Analyse de groupe vache-veau	2014-11-25	Sainte-Marie	34,79 \$	1	Réseau Agri-Conseil
Analyse d'impact réglementaire	2014-06-09	Québec	0,00 \$	1	Ecole nationale d'administration publique
Analyse du groupe lait 2013	2014-05-28/2014-11-21/2014-06-04/2014-05-29	Saint-Henri, Sainte-Croix, La Chute et Saint-Elzéar	465,00 \$	9	Groupe conseil agricole Lévis-Bellechasse et Malapédia
Analyse macroéconomique (COURS)	2014-10-29	Formation en ligne	384,59 \$	1	Teluq
Aspect humain des organisations (COURS)	2014-05-06	Sherbrooke	370,70 \$	1	Université de Sherbrooke
Aspects éthiques et déontologiques des pratiques de lobbying	2014-03-16	Québec	0,00 \$	3	Commissaire au lobbyisme du Québec
Assemblée des membres du RRSPT	2014-04-25	Québec	0,00 \$	1	RRSPT
Assemblée du forum des responsables de la vérification interne	2014-12-03	Québec	0,00 \$	1	Forum des responsables de la vérification interne
Assemblée générale des producteurs de bovins	2014-04-03	Québec	0,00 \$	1	Fédération des producteurs de bovins
Assemblée générale d'information pour le porc	2014-06-19	Lévis	47,84 \$	1	Centre de développement du porc du Québec
Atelier d'intégration (COURS)	2014-05-21	Québec	316,10 \$	1	École nationale d'administration publique
Audit fondé sur les risques	2014-11-24	Québec	675,00 \$	1	Institut des auditeurs internes du Québec
Audit interne à la CSST	2015-03-31	Québec	30,44 \$	4	Institut des auditeurs internes du Québec
Bonnes pratiques de financement agricole	2014-12-16/2014-06-10/2014-05-27/2014-04-02	Saint-Hyacinthe, Rouyn-Noranda et Québec	1 500,00 \$	8	Centre d'expertise en gestion agricole
Bonnes pratiques en gestion agricole	2014-05-14	Rivière-du-Loup	250,00 \$	1	Centre d'expertise en gestion agricole
Colloque du CREA 2014	2014-11-16	Rimouski	70,00 \$	2	Centre régional d'établissement en agriculture
Calcul coût de revient et approche méthodologique	2014-06-18	Québec	0,00 \$	1	Contrôleur des finances
Cécidomyie du chou-fleur	2014-05-07	L'Assomption	0,00 \$	3	Carrefour industriel et expérimental de Lanaudière
Cercle de gestion interministériel	2014-04-01	Montréal	0,00 \$	2	Centre de leadership développement et compétence (CLDC)
Cercle de la haute fonction publique	2014-04-03/2014-10-23	Québec	0,00 \$	2	Secrétariat aux emplois supérieurs
Certificat en santé (COURS)	2014-09-02	Québec	601,91 \$	1	Université du Québec à Rimouski
Cours en relation d'aide	2014-05-05	Sainte-Foy	395,00 \$	1	Dolfino Media inc.
Code de déontologie des avocats	2014-10-10	Formation en ligne	30,00 \$	4	Barreau du Québec
Cohérence, cohésion et opinion publique	2015-02-26	Québec	0,00 \$	4	IAPO
Colloque 2014 de l'Ordre des ingénieurs du Québec	2014-05-13	Montréal	0,00 \$	1	Ordre des ingénieurs du Québec
Colloque annuel de la Société des parcs d'engraissement	2014-11-25	Drummondville	73,93 \$	1	Société des parcs d'engraissement
Colloque CPA Parlementaires	2014-10-22	Québec	25,00 \$	1	CPA Parlementaires
Colloque de commercialisation	2014-10-15	Témiscouata-sur-le-Lac	25,00 \$	1	MAPAQ
Colloque de développement de marché	2014-09-18	Drummondville	225,00 \$	1	Fédération interdisciplinaire de l'horticulture ornementale
Colloque de gestion 2014	2014-11-06	Webdiffusion et sur place	3 910,05 \$	46	CRAAQ
Colloque en production laitière 2014	2014-11-12	Saint-Joseph	50,00 \$	3	MAPAQ
Colloque fertilisation et agriculture de précision	2014-11-25	Victoriaville	435,00 \$	3	CRAAQ
Colloque sur la pomme de terre	2014-11-14	Lévis	130,00 \$	1	CRAAQ
Comment gérer les comportements quérulents	2014-06-12	Québec	0,00 \$	1	Association des responsables de la gestion des plaintes
Communication en temps de crise	2014-04-09	Montréal	0,00 \$	1	Les Affaires
Comportement humain et système d'information (COURS)	2014-10-24	Québec	0,00 \$	1	Université Laval
Comptabilité et marketing (COURS)	2014-05-21	Québec	690,22 \$	1	Université Laval
Comptabilité financière intermédiaire 1 (COURS)	2014-12-09	Montréal	0,00 \$	1	Université du Québec à Montréal

TITRE DE L'ACTIVITÉ	DATE DE DÉBUT DE L'ACTIVITÉ	LIEU	COÛTS	NBR DE PARTICIPANTS	FOURNISSEUR
Conférence sur les néonicotinocides au Québec	2014-06-18	Québec et Openmeeting	0,00 \$	89	MAPAQ
Conférence utilisateurs ESRI 2014	2014-04-23	Toronto (Ontario)	100,00 \$	1	ESRI Canada
Conférence-lunch résoudre les conflits	2014-04-30	Québec	0,00 \$	1	AXXIO
Congrès annuel Acricéa 2014	2014-10-08	Québec	180,00 \$	2	Association canadienne des sciences géomatiques
Congrès annuel OAQ 2014	2014-10-03	Formation en ligne	0,00 \$	2	Ordre des agronomes du Québec
Congrès de l'AAPI (accès et protection de l'information)	2014-04-16/2015-03-31	Québec	1 299,00 \$	2	Association sur l'accès et protection de l'information)
Connaissances dans l'élaboration des politiques	2014-10-30	Québec	0,00 \$	3	IAPQ
Consolidation du programme LAGG (3 jours)	2014-04-29	Québec	820,00 \$	1	Centre de services partagés du Québec
Contexte économique et changement démographiques	2014-04-09	Québec	0,00 \$	2	IGF Québec
Contrat social : enjeux pour les conseils d'adm.	2014-04-10	Québec	0,00 \$	1	Deloitte
Cours de secourisme	2014-05-05	Trois-Rivières	0,00 \$	1	Ambulance Saint-Jean
Crédit agricole en microfinance (COURS)	2014-05-22	Formation en ligne	283,01 \$	1	Teluq
Crédit productif en microfinance (COURS)	2014-04-28	Formation en ligne	273,95 \$	1	Teluq
Cycle budgétaire et budget de dépenses	2015-01-15	Québec	0,00 \$	2	Contrôleur des finances
Déploiement de SAGIR - Gestion des absences	2014-04-16	Openmeeting	0,00 \$	32	La Financière agricole du Québec
Détermination des exigences	2014-10-16	Québec	385,00 \$	1	Université Laval
Dîner conférence IGF Québec	2014-04-09	Québec	0,00 \$	7	IGF Québec
Dîner conférence IGF Québec - Courage managérial	2014-06-04	Québec	0,00 \$	8	IGF Québec
Droit des affaires (COURS)	2014-12-15	Québec	387,50 \$	1	Université du Québec à Rimouski
Droit des obligations (COURS)	2014-12-12	Québec	150,00 \$	1	Université Laval
Droit des suretés et de l'insolvabilité	2014-10-17	Québec	165,00 \$	1	Barreau du Québec
Droit et médias	2014-07-08	Québec	134,00 \$	1	Barreau du Québec
Droit public fondamental (COURS)	2014-05-16	Québec	402,39 \$	1	Université Laval
Ecrire au bureau, l'ABC des règles courantes	2014-04-10	Guineau	85,24 \$	1	Centre de leadership développement et compétence (CLDC)
Enjeux éthiques de l'agroalimentaire et fertilisation (COURS)	2014-10-01	Québec	652,96 \$	1	Université Laval
Établissement et retrait en agriculture 2015	2015-03-18	Webdiffusion et sur place	2 610,00 \$	70	CRAAQ
Être plus stratégique dans vos réactions	2014-09-24/2015-02-13	Québec	1 185,00 \$	3	Centre de leadership développement et compétence (CLDC)
Étude de cas en assurance traitement	2014-06-18	Québec	0,00 \$	2	Secrétariat du conseil du trésor
Évaluation des volumes assurables pour agneaux et veaux d'embouche	2014-06-05	Openmeeting	0,00 \$	2	La Financière agricole du Québec
Évolution des marchés financiers	2014-11-21	Québec	0,00 \$	1	Caisse de dépôt et placement du Québec
Évolution des normes et impact sur l'environnement	2014-11-04	Québec	60,00 \$	2	Institut de recherche et de dév. en agroenvironnement
Excel 2007 - Intermediaire	2014-06-04	Québec	0,00 \$	10	Synesis - Versalys
Exercer son leadership dans une administration publique	2014-05-27	Québec	0,00 \$	6	Chaire La Capitale en leadership
Facteurs individuels de performance	2014-12-03/2015-02-03	Saint-Romuald	0,00 \$	16	La Financière agricole du Québec
Finances corporatives et opérations (COURS)	2014-10-24	Québec	309,78 \$	1	Université Laval
Forfait corporatif Action T1 2014-2015	2014-09-23	Forfait annuel	190,00 \$		Réseau Action TI
Forfait corporatif ASDEQ	2014-09-25	Forfait annuel	350,00 \$		Association des économistes du Québec
Forfait corporatif IAPQ 2014-2015	2014-09-05	Forfait annuel	1 000,00 \$		IAPQ
Formation de l'outil ERA	2014-12-02	Openmeeting	0,00 \$	47	La Financière agricole du Québec
Formation en ergonomie	2014-04-03	Montréal	0,00 \$	1	APSSAP
Formation Lean Six Sigma	2014-09-09	Québec	12 750,00 \$	3	Linovati inc.
Formation sur le calendrier Opérations et Assurances	2014-10-21	Québec	0,00 \$	4	La Financière agricole du Québec
Formation SADE	2014-11-28	Québec	0,00 \$	1	Centre de services partagés du Québec
Formation SAGIR livraison 2 - RH Dossier personne	2014-04-22	Québec	0,00 \$	2	Centre de services partagés du Québec
Forum des secrétaires de comité de sélection	2014-05-23/2014-12-01	Québec	0,00 \$	4	Secrétariat du conseil du trésor
Forum PME 2014	2014-06-12	Québec	75,00 \$	1	Institut des administrateurs de sociétés
Forum pour un Québec prospère	2014-06-03	Québec	0,00 \$	1	Association des économistes du Québec
Génétique en production bovine	2014-04-15/2014-06-03	Mont-Joli et Rivière-du-Loup	0,00 \$	5	MAPAQ et Agri-Conseil
Gestion de conflits et négociation (COURS)	2014-05-22	Québec	325,91 \$	1	Université du Québec à Rimouski
Gestion de la distribution (COURS)	2014-05-29	Québec	288,39 \$	1	Université Laval
Gestion des équipes de travail	2014-04-24	Québec	0,00 \$	1	Université Laval
Gestion des personnes (COURS)	2014-04-25	Québec	1 000,00 \$	1	Université du Québec à Rimouski

TITRE DE L'ACTIVITÉ	DATE DE DÉBUT DE L'ACTIVITÉ	LIEU	COÛTS	NBR DE PARTICIPANTS	FOURNISSEUR
Gestion des risques à la retraite, défis émergents	2014-09-03	Québec	0,00 \$	1	Association des économistes du Québec
Gestion du changement	2014-10-23/2014-10-21/2014-10-30/2014-09-18/2014-066-04/2014-06-25/2014-06-19/2014-06-17/2014-04-16/2014-04-10/2014-05-16/2014-05-14	Drummondville, Nicolet, Victoriaville, Sherbrooke, Notre-Dame-du-Portage, Sainte-Marie, Trois-Rivières, Québec, Jonquières, L'Assomption, St-Jean-sur-Richelieu et Valleyfield	0,00 \$	215	La Financière agricole du Québec
	2015-01-27	Québec	70,00 \$	1	Collège des administrateurs de sociétés
	2014-12-03	Québec	0,00 \$	7	IGF Québec
	2014-04-01	Rimouski	0,00 \$	3	Centre de leadership développement et compétence (CLDC)
	2015-02-25	Québec	113,00 \$	1	Barreau du Québec
Gouvernance de sociétés	2015-03-27	Québec	347,04 \$	1	Université Laval
	2014-04-23	Québec et Openmeeting	0,00 \$	22	La Financière agricole du Québec
	2014-09-10	Québec	25,00 \$	1	Ministère du Conseil exécutif
	2014-10-01	Longueuil	0,00 \$	2	APSSAP
	2014-04-15	Montréal	200,00 \$	1	Ordre des évaluateurs agréés
	2014-10-16	Québec	0,00 \$	4	Contrôleur des finances
	2014-11-20	Québec	225,00 \$	1	RRSPT
	2014-10-23	Québec	1 025,00 \$	6	Réseau Action TI
	2014-10-28	Montmagny	130,47 \$	3	MAPAQ
	2015-03-18	Dolbeau-Mistassini	25,00 \$	1	MAPAQ
	2014-05-28	Québec	499,29 \$	26	La Financière agricole du Québec
	2014-11-20	Boucherville	50,00 \$	1	CRAAQ
	2014-04-29	Rimouski	0,00 \$	1	Réseau Agri-Conseil
	2014-05-29	Montréal	0,00 \$	1	Centre d'expertise fromagère du Québec
	2014-12-02/2014-12-03/2014-12-04/2014-12-05/2014-12-04	St-Rémi	1 135,96 \$	19	Centre de leadership développement et compétence (CLDC)
	2014-04-01	Nicolet	52,19 \$	1	Développement bioalimentaire Centre-du-Québec
	2014-04-25	Saint-Elzéar	52,20 \$	2	Groupe Evolu-Porc Inc.
	2014-11-13	Saint-Henri	20,00 \$	1	MAPAQ
	2014-07-17	Québec	130,00 \$	1	CRAAQ
	2014-04-12	Drummondville	2 609,23 \$	19	La Financière agricole du Québec
	2014-10-16	Magog	60,00 \$	1	Réseau Agri-Conseil
	2014-09-19	Sainte-Marie	25,00 \$	1	Centre multi-conseils agricoles
	2014-10-15	Québec	195,00 \$	1	Centre de services partagés du Québec
	2014-11-27	Québec	692,00 \$	4	Barreau du Québec
	2014-04-24	Québec	40,00 \$	1	Association du Barreau canadien (ABC-Québec)
	2014-05-27	Québec	0,00 \$	1	RRSPT
	2014-09-11	Québec	0,00 \$	5	IAPO
	2014-10-16	Québec	0,00 \$	1	IGF Québec
	2014-04-01	Québec	0,00 \$	1	Cercle des administrateurs de sociétés certifiés
	2014-04-15	Montréal	0,00 \$	1	Formations Qualitemps
	2015-02-19	Québec	0,00 \$	1	Secrétariat aux emplois supérieurs
	2015-02-25	Québec	0,00 \$	1	Barreau du Québec
	2014-05-08	Québec	113,00 \$	1	Barreau du Québec
	2015-02-12	Québec	0,00 \$	1	Contrôleur des finances
	2015-03-19	Québec	0,00 \$	1	Secrétariat aux emplois supérieurs
	2014-05-06	Saint-Romuald	0,00 \$	2	Centre local d'emplois du Grand Littoral
	2014-11-13	Québec	0,00 \$	2	Contrôleur des finances
	2014-04-25	Québec	0,00 \$	1	Barreau du Québec
	2014-05-15	Québec	865,17 \$	1	Université Laval
	2014-11-27	Trois-Rivières	26,09 \$	1	UPA

TITRE DE L'ACTIVITÉ	DATE DE DÉBUT DE L'ACTIVITÉ	LIEU	COÛTS	NBR DE PARTICIPANTS	FOURNISSEUR
Mise à jour des procédures de grandes cultures et système collectif	2014-06-03	Openmeeting	0,00 \$	15	La Financière agricole du Québec
Modélisation des processus	2014-04-01/2014-11-11	Québec	1 330,00 \$	2	Centre de leadership développement et compétence (CLDC)
Normes comptables du secteur public	2015-01-20	Québec	0,00 \$	2	Contrôle des finances
Oracle 12 C	2014-04-08	Québec	0,00 \$	5	ORCL Formations
Oracle (contrat de soutien)	2015-03-31	Québec	2 385,00 \$	2	ORCL Formations
Pesticides agricoles	2014-11-13	Formation en ligne	50,00 \$	1	Institut de technologie agroalimentaire
Porc Show	2014-12-09	Québec	280,06 \$	2	AQINAC
Principes de développement durable	2014-10-23/2014-11-28/2014-11-28	Québec	0,00 \$	18	La Financière agricole du Québec
Principes économiques (COURS)	2014-05-07	Sherbrooke	424,22 \$	1	Université de Sherbrooke
Problèmes de santé au travail (COURS)	2014-05-21	Lévis	323,85 \$	1	Université du Québec à Rimouski
Production de cerises et petits fruits	2014-07-24	Messines	0,00 \$	1	MAPAQ
Projet en environnement minier (COURS)	2014-04-07	Abitibi-Témiscamingue	378,88 \$	1	Université du Québec en Abitibi-Témiscamingue
Rafraichissement en ergonomie du travail de bureau	2014-05-13	Trois-Rivières	0,00 \$	1	APSSAP
Rédiger avec facilité et efficacité	2014-12-02	Québec	465,00 \$	1	Université Laval
Régimes de retraite	2014-06-27	Sherbrooke	40,00 \$	4	Carra
Règlement sur le prélèvement des eaux	2014-12-04	Saint-Romuald	0,00 \$	2	Développement durable, environnement et lutte contre les changements climatiques
Rencontre annuelle des cadres 2014	2014-05-15	Québec	500,00 \$	2	Alliance des cadres de l'État
Responsabilité sociale en agriculture	2014-04-23	Québec et Openmeeting	0,00 \$	236	Groupe Agéco - Jean-Michel Couture
Retour de la réunion des adjoints à l'équipe de Trois-Rivières	2014-07-03	Trois-Rivières	0,00 \$	8	La Financière agricole du Québec
Retour de la réunion des adjoints à l'équipe de Victoriaville	2014-08-20	Victoriaville	0,00 \$	7	La Financière agricole du Québec
Revue économique, marchés des capitaux	2014-04-24	Québec	0,00 \$	1	Association des économistes du Québec
RREGOP et RRPE	2014-04-03	Lévis	0,00 \$	13	La Capital - Service conseils
SAGIR - Gestion des absences	2014-04-16	Québec et Openmeeting	0,00 \$	10	La Financière agricole du Québec
SAGIR - Gestionnaires	2014-04-08/2014-04-14	Québec et Openmeeting	0,00 \$	29	La Financière agricole du Québec
SAGIR - professionnels en situation de gestion	2014-05-01	Saint-Romuald	0,00 \$	9	La Financière agricole du Québec
SAGIR - Responsable du soutien	2014-04-22	Québec	0,00 \$	18	La Financière agricole du Québec
SAGIR livraison 2 - Volet mandataire	2014-05-07/2014-11-26	Québec	0,00 \$	3	Centre de services partagés du Québec
SAGIR livraison 2 - Volet responsable des dossiers	2014-04-15	Québec	0,00 \$	4	Centre de services partagés du Québec
SAGIR livraison 2 - Volet responsable d'assiduité	2014-10-20	Québec	0,00 \$	1	Centre de services partagés du Québec
Salon du logiciel libre du Québec	2014-09-17	Québec	80,00 \$	1	Association prof. des entreprises en logiciels libres
Séance d'information sur les régimes de retraites	2014-04-14	Longueuil	100,00 \$	4	Centre de services partagés du Québec
Secourisme en milieu de travail	2014-10-01/2014-10-15-2015-03-18/2014-06-09/2015-01-20	Lévis, Québec et St-Rémi	0,00 \$	6	Centre de formation en secourisme du Québec, Formation
Sécurité de l'information et les auditeurs internes	2014-04-02	Québec	0,00 \$	3	ISACA
Sécurité informatique	2014-05-21	Québec et Openmeeting	0,00 \$	35	Telus mobilité
Séminaire des adjointes administratives	2014-04-24	Granby	200,00 \$	36	SOFIE
Séminaire annuel de la Chaire de la Capitale en leadership	2015-03-31	Québec	150,00 \$	6	École nationale d'administration publique
Session de préparation à la retraite	2014-04-01/2014/05-05/2014-04-28/2014-05-05/2014-05-07/2014-05-15/2014-04-10/2014-06-16/2014-12-05/2014-11-25/2014-09-23/2015-02-19/2014-12-03/2014-12-08	Québec, Montréal, Repentigny	5 250,00 \$	21	CARRA
Social-démocratie, le Québec comparé aux pays nordiques	2014-10-06	Webinaire	0,00 \$	8	Alla conseil
Stratégie d'amélioration continue du gouv. NB	2014-05-08	Québec	150,00 \$	2	Mouvement québécois de la qualité
Survivre à une crise de confiance	2014-05-08	Québec	0,00 \$	4	Institut d'administration publique de Québec
Techniques de plaidoirie et préparation du procès	2014-07-08	Formation en ligne	134,00 \$	1	Barreau du Québec
Téléphonie IP	2014-04-01/2014-04-02/2015-01-21	L'Assomption et Rouyn-Noranda	0,00 \$	27	La Financière agricole du Québec

TITRE DE L'ACTIVITÉ	DATE DE DÉBUT DE L'ACTIVITÉ	LIEU	COÛTS	NBR DE PARTICIPANTS	FOURNISSEUR
Temps, gains et absences - Volet assiduité	2014-05-07/2014-11-24	Québec	0,00 \$	3	Centre de services partagés du Québec
Tendances horticoles, nouveautés printanières 2015	2014-10-24	Saint-Hyacinthe	129,00 \$	1	Institut québécois du dév de l'horticulture ornementale
Trima	2014-06-13	Lévis	1 670,00 \$	45	La Financière agricole du Québec
TYPO3 6.2 Changements et nouveautés	2014-05-12	Québec	0,00 \$	1	Centre de services partagés du Québec
Un CA peut-il être trop avant-gardiste	2014-09-23	Québec	0,00 \$	1	Cercle des administrateurs de sociétés certifiés
Une des parties est non représentée	2015-02-19	Formation en ligne	46,00 \$	1	Barreau du Québec
Visites estivales 2014	2014-07-21	Saint-Jean-Baptiste	0,00 \$	1	CRAAQ
Vous et les experts comptables en gestion de risques	2014-04-01	Québec	0,00 \$	1	Cercle des administrateurs de sociétés certifiés
Webinaire - Gérer le changement	2014-05-14	Québec	0,00 \$	11	Chaire La Capitale en leadership
White belt sur le Lean Management	2014-09-04/2014-09-15 2014-10-14/2014-12-11	Saint-Romuald	0,00 \$	41	Linovati inc.

Demande de renseignements particuliers
Deuxième opposition

Question numéro RP2-03

Sommes dépensées en 2013-2014 et 2014-2015 (et prévisions pour 2015-2016) par le ministère et chacun de ses organismes pour l'informatique et les technologies de l'information. Ventiler selon la catégorie de dépenses, soit s'il s'agit d'achat de logiciels ou de licences, de matériel ou de services professionnels (interne, externe ou du CSPQ).

RÉPONSE :

Veuillez référer à la réponse de la question RP1-01.

Demande de renseignements particuliers
Deuxième opposition

Question numéro RP2-06

Ventilation détaillée de toutes les compressions financières réalisées et à venir des ministères et organismes dans le cadre du Plan de retour à l'équilibre budgétaire pour chacune des années financières 2013-2014, 2014-2015, 2015-2016 et 2016-2017. Fournir également le détail de toute autre demande de compressions du Conseil du Trésor auprès du ministère ou un de ses organismes. Ventilation par année, par ministère et organismes ainsi que par compressions réalisés et à venir.

RÉPONSE :

La réponse à cette question sera transmise par le Secrétariat du Conseil du trésor.

Demande de renseignements particuliers
Deuxième opposition

Question numéro RP2-07

Liste et copie de tous les sondages effectués en 2013-2014 et 2014-2015, en indiquant les coûts, le sujet et, le cas échéant, la firme retenue pour le réaliser.

RÉPONSE : 2014-2015

Nom	Sujet	Coût (\$)
Ad hoc recherche	Sondage sur la satisfaction de la clientèle. Traiter et pondérer les données du sondage recueillies par La Financière agricole dans LimeSurvey.	4 530 \$

SONDAGE SUR LA SATISFACTION DE LA CLIENTÈLE
Questionnaire 2015

1- Globalement, sur une échelle de 1 à 7, où 1 signifie que vous êtes totalement insatisfait et 7 que vous êtes totalement satisfait, quel est votre niveau de satisfaction concernant La Financière agricole du Québec?

2- Toujours sur une échelle de 1 à 7, où 1 signifie que vous êtes totalement insatisfait et 7 que vous êtes totalement satisfait, quel est votre niveau de satisfaction concernant l'ensemble des services à la clientèle que vous avez reçus de La Financière agricole du Québec au cours des 12 derniers mois?

3- Avez-vous eu recours au personnel de votre centre de service au cours des 12 derniers mois ?

À la suite des échanges que vous avez eus au cours des 12 derniers mois avec le personnel de votre centre de services, indiquez, sur une échelle de 1 à 7, où 1 signifie que vous êtes totalement en désaccord et 7 que vous êtes totalement en accord, dans quelle mesure vous êtes en accord avec les éléments suivants?

- Le personnel est courtois
- Le personnel est à l'écoute de vos besoins
- Le personnel est compétent
- Le personnel vous a informé des étapes de traitement de vos demandes
- Le personnel est disponible
- Le personnel a respecté les délais convenus avec vous
- Le personnel s'adresse à vous dans un langage facile à comprendre
- Vous n'avez pas eu recours au personnel de votre centre de services ces 12 derniers mois

4- Toujours sur une échelle de 1 à 7, où 1 signifie que vous êtes totalement en désaccord et 7 que vous êtes totalement en accord, dans quelle mesure êtes-vous en accord avec l'énoncé suivant :

- En général, les documents produits par La Financière agricole vous aident à comprendre ce que vous devez savoir ou faire en matière de financement, d'assurances ou de protection du revenu agricole.

5- Sur une échelle de 1 à 7, où 1 signifie que vous êtes totalement insatisfait et 7 que vous êtes totalement satisfait, quel est votre niveau de satisfaction concernant nos services en ligne?

6- Seriez-vous d'accord pour recevoir vos documents de La Financière agricole uniquement par voie électronique (dossier client Internet)?

- Oui
- Non
- Sinon, pourquoi?

7- À quel(s) mode(s) de prestation de services, préférez-vous avoir accès afin d'être bien servi et informé? (maximum deux choix)

- Courriel
- Internet (dossier client)
- Poste
- Rencontre avec votre conseiller
- Téléphone
- Autres, précisez

8- Si vous aviez à améliorer certains éléments du service à la clientèle de La Financière agricole, quels seraient-ils? (maximum trois choix)

- Améliorer les communications (vulgariser, simplifier l'information)
- Améliorer le service téléphonique
- Améliorer les services en ligne
- Améliorer la prestation de services des conseillers (ex. : conseillers plus informés sur les nouveautés dans les programmes, conseillers plus attentifs aux besoins des clients)
- Avoir des conseillers qui se déplacent plus souvent pour rencontrer les clients (proximité)
- Réduire la quantité de paperasse à remplir / réduire le nombre de documents reçus
- Réduire les délais de traitement des demandes
- Autres, précisez
- Aucun commentaire

9- Globalement, sur une échelle de 1 à 7, où 1 signifie que vous êtes totalement insatisfait et 7 que vous êtes totalement satisfait, quel est votre niveau de satisfaction concernant...?

- L'éventail de programmes offerts par La Financière agricole
- Le Programme de financement de l'agriculture (la garantie de prêt)
- Le Programme d'appui financier à la relève agricole (la subvention au démarrage)
- Le Programme d'appui financier à la relève agricole (la subvention à l'établissement)
- Le Programme d'appui à la diversification et au développement régional
- Le Programme d'assurance récolte (ASREC)
- Le Programme d'assurance stabilisation des revenus agricoles (ASRA)
- Le Programme Agri-stabilité
- Le Programme Agri-investissement
- Le Programme Agri-Québec

10- Avez-vous des commentaires ou des suggestions qui permettraient à La Financière agricole du Québec de mieux répondre à vos besoins et attentes concernant ses services et programmes offerts?

11- Sur une échelle de 1 à 7, où 1 signifie que vous êtes totalement en désaccord et 7 que vous êtes totalement en accord, dans quelle mesure êtes-vous en accord avec l'énoncé suivant :

- Vous recommanderiez à d'autres producteurs agricoles de faire affaire avec La Financière agricole du Québec.

12- Vous êtes client de La Financière agricole en ...

- Financement et assurances
- Financement
- Assurances

13- Quelle est la ou les principales productions de votre entreprise agricole? (maximum deux choix)

- Bovins de boucherie
- Cultures abritées ou ornementales
- Sirop d'érable
- Fruits
- Grandes cultures
- Lait
- Légumes ou de transformation
- Moutons
- Porcs
- Veaux
- Volailles
- Autre, précisez

14- Depuis combien d'années exploitez-vous votre entreprise?

- Moins d'un an
- Entre 1 et 5 ans
- Entre 6 et 10 ans
- Entre 11 et 20 ans
- Entre 21 et 30 ans
- 31 ans et plus

15- Dans quel groupe d'âge vous situez-vous?

- Moins de 25 ans
- De 25 à 34 ans
- De 35 à 44 ans
- De 45 à 54 ans
- De 55 à 64 ans
- 65 ans et plus

16- Dans quelle catégorie se situe le revenu agricole brut de votre entreprise pour l'année 2014?

- Moins de 10 000 \$
- Entre 10 000 \$ et 49 999 \$
- Entre 50 000 \$ et 99 999 \$
- Entre 100 000 \$ et 249 999 \$
- Entre 250 000 \$ et 499 999 \$
- Entre 500 000 \$ et 999 999 \$
- 1 million \$ et plus

Demande de renseignements particuliers
Deuxième opposition

Question numéro RP2-09

Liste de tous les frais de traduction et des documents traduits pour le ministère et chacun de ses organismes en 2013-2014 et 2014-2015. Fournir la liste des contrats octroyés, le nom des firmes retenues et les coûts.

RÉPONSE : 2014-2015

Contrat 414014-03 / 9 000 \$ Addenda 414014-03 / 3 500 \$	Les traductions Tradufor enr.	10 337,38 \$
Contrat 414014-02 / 7 000 \$	Julie Cadorette, traductrice	2 036,06 \$
		<hr/>
		Total 12 373,44 \$

Divers documents et guides

Pour les programmes ASRA, ASREC, AGRI, DEP, etc. :

Lettres, fiches aide-mémoire des programmes, fiches de paiement, adhésions, formulaires, présentations PowerPoint, communiqués, code de données financières pour les préparateurs accrédités, guide de déclaration des données financières, guide pour la RGA, éléments du contenu du site Internet de La Financière agricole du Québec, contenu de la page Web fil RSS, etc.

Demande de renseignements particuliers
Deuxième opposition

Question numéro RP2-10

Mandats donnés à la Société immobilière du Québec pour la location, l'achat, l'aménagement, la décoration et les travaux divers en régie et/ou par sous-contrats, en 2013-2014 et 2014-2015.

RÉPONSE :

Emplacement	Adresse	Date	Coût d'aménagement
			2014-2015
Nicolet	460, boul. Louis-Fréchette	2015-02-17	2 509 \$
Rimouski	337, rue Moreault	2014-12-08	446 \$
Rimouski	337, rue Moreault	2014-07-02	1 308 \$
Rivière-du-Loup	125, rue Jacques-Athanase	2014-04-01	84 \$
Sherbrooke	4260, boul. Bourque	2015-02-03	136 \$

Demande de renseignements particuliers
Deuxième opposition

Question numéro RP2-11

Pour le ministère et chacun des organismes, agences, conseils, comités ou autres qui en relèvent, indiquer pour chacune des années financières 2013-2014 et 2014-2015 :

- a) la liste de tous les concours et tirages effectués;
- b) les prix remis aux gagnants des concours et des tirages, ainsi que la valeur de ces prix;
- c) l'objectif visé par la tenue de chacun des concours.

RÉPONSE : 2014-2015

Concours 2014 Tournez-vous vers l'excellence!

Liste des prix remis :

- Une bourse de 5 000 \$
- Deux bourses de 2 500 \$

Objectif visé :

Le concours *Tournez-vous vers l'excellence!* s'adresse aux nouveaux entrepreneurs agricoles qui, par leurs aptitudes professionnelles et leurs qualités de gestionnaire, se démarquent par l'excellence de leur profil.

Ceux-ci sont évalués par un jury selon les critères suivants :

- Contribution au plan d'affaires ou au projet d'établissement
- Formation, compétences et engagement
- Qualités de gestion et évolution de l'entreprise
- Impact de l'entreprise sur le développement durable

En réalisant ce concours, La Financière agricole du Québec, en collaboration avec le Centre de référence en agriculture et agroalimentaire du Québec (CRAAQ), démontre l'importance qu'elle accorde à une solide formation ainsi qu'à un ensemble de qualités et de talents ouvrant la voie à l'exercice de la profession d'agriculteur. Depuis sa création en 2005, 30 jeunes ont reçu ces prix d'excellence.

Demande de renseignements particuliers
Deuxième opposition

Question numéro RP2-12

Pour le ministère et chacun des organismes qui en relèvent, concernant les campagnes de publicité et de sensibilisation, fournir pour les années financières 2013-2014 et 2014-2015 :

- le nom de toutes les campagnes;
- les coûts de ces campagnes;
- le nom de la firme ou du professionnel retenu pour la réaliser;
- les dates de diffusion de la campagne
- les objectifs visés par chaque campagne.
- les coûts en détails des porte-paroles

RÉPONSE :

Campagne d'adhésion à L'ASSURANCE RÉCOLTE 2014 (ASREC)

- Mise à jour des publicités : Côté Fleuve, firme de communication
Coût 90,00 \$

Placements médias

Québec Farmers Advocate	Adhésion ASREC	Parution Avril 2014	675,00 \$
La Terre de chez nous	Adhésion ASREC	Parution Avril 2014	465,39 \$
Québec Farmers Advocate	Adhésion ASREC	Parution octobre 2014	810,00 \$
La Terre de chez nous	Adhésion ASREC	Parution octobre 2014	2 700,00 \$
La Terre de chez nous	Adhésion ASREC	Parution nov. 2014	2 700,00 \$

Total **7 440,39 \$**

Dates de diffusion : Avril et novembre 2014

Aucun porte-parole

CAMPAGNE PUBLICITAIRE CORPORATIVE

Dernières publicités de la campagne réalisée en 2013-2014

- Mise à jour des publicités
Coût 0 \$

Placements médias

La Terre de chez nous	Nouvelle campagne publicitaire (Réussir, Protéger,)	Parution avril 2014	2 306,34 \$
La Terre de chez nous	Nouvelle campagne publicitaire (Réussir, Protéger,)	Parution Mai 2014	2 864,34 \$

Total **5 170,68 \$**

Dates de diffusion : Avril et mai 2014

Aucun porte-parole

Demande de renseignements particuliers
Deuxième opposition

Question numéro RP2-14

Pour le ministère et chacun des organismes, agences, conseils, comités ou autres qui en relèvent, indiquer pour 2014-2015 :

- a) le nombre d'employés et le nom des employés affectés aux affaires publiques;
- b) le montant dépensé par le département des affaires publiques;
- c) le nombre et le détail des rencontres des employés affectés aux affaires publiques avec d'autres instances ou organismes publics, ventilé par instances ou organismes.

RÉPONSE :

A. Louis-Pierre Ducharme, porte-parole

B. Montant dépensé : 29 554,44 \$

Détail : Communiqués de presse 3 922,13 \$
Révision linguistique, émission des communiqués

Concours Tournez-vous vers l'excellence! édition 2014 20 461,63 \$
Remise de 3 bourses : 1 bourse de 5 000 \$ et 2 bourses de 2 500 \$
Tournage et réalisation des vidéos des lauréats : 10 461,63 \$

Campagne publicitaire corporative 5 170,68 \$
Dernières publicités de la campagne réalisée en 2013-2014
2 publicités (avril et mai 2014)

C.

Nombre de visites	Détail de la rencontre
1	CAPERN – Commission de l'agriculture, des pêcheries, de l'énergie et des ressources naturelles. Accompagner le PDG lors d'une audience
1	Concours Tournez-vous vers l'excellence! édition 2014 – Colloque Gestion Accompagner le PDG Relations publiques
1	Remise de bourses à la Faculté des sciences de l'agriculture et de l'alimentation (FSAA) de l'Université Laval. Accompagner le PDG et la directrice des communications
1	Sélection CASEUS Concours des fromages fins du Québec Accompagner le PDG, remise des prix
1	Colloque agronomique, agroéconomique et agroenvironnemental – FSAA Université Laval Accompagner le PDG

Demande de renseignements particuliers
Deuxième opposition

Question numéro RP2-24

Liste des fermetures de fermes agricoles au cours de l'année 2014-2015 en précisant :

- la date de la fermeture;
- le nombre d'emplois perdus;
- la région.

RÉPONSE :

Emprunteurs à long terme en difficultés financières qui ont cessé l'exploitation agricole selon la région administrative*

Région administrative	2014-2015
Abitibi-Témiscamingue	1
Bas-Saint-Laurent	3
Capitale-Nationale	-
Centre-du-Québec	4
Chaudière-Appalaches	9
Estrie	2
Gaspésie-Îles-de-la-Madeleine	2
Lanaudière	1
Laurentides	-
Mauricie	-
Montérégie	2
Saguenay-Lac-Saint-Jean	-
TOTAL	24

* Données en date du 15 mars 2015.

Note : Pour ce qui est de la date de fermeture et du nombre d'emplois perdus, ces informations ne sont pas disponibles.

Demande de renseignements particuliers
Deuxième opposition

Question numéro RP2-30

Liste des dépenses en promotion et publicité du Ministère, de ses bureaux régionaux, de ses filiales (régies et sociétés) et liste des contractuels.

RÉPONSE :

La réponse à cette question est incluse dans la question 3 des renseignements généraux.

Demande de renseignements particuliers
Deuxième opposition

Question numéro RP2-32

Pour le MAPAQ et ses filiales (régies, sociétés et Financière agricole du Québec), le salaire versé en 2012-2013, 2013-2014, 2014-2015 et celui établi de chacun des cadres et administrateurs ainsi que la masse salariale autorisée pour ceux-ci.

RÉPONSE :

Veuillez référer à la réponse de la question RP1-64.

Demande de renseignements particuliers
Deuxième opposition

Question numéro RP2-33

Pour le MAPAQ et ses filiales (régies, sociétés et Financière agricole du Québec), liste des cadres et administrateurs qui ont reçu des primes et des bonus depuis 2010, le montant de ces primes et bonus ainsi que les raisons motivant le versement de ces sommes.

RÉPONSE :

Aucun.

Demande de renseignements particuliers
Deuxième opposition

Question numéro RP2-53

Liste des investissements, bénéficiaires et montants accordés par La Financière agricole du Québec par type de production, pour les années 2012-2013, 2014-2015 et les prévisions pour 2015-2016, ventilés par programme (assurance-récolte, assurance stabilisation des revenus, agri-stabilité, agri-investissement, agri-Québec, etc.).

VENTILATION DES CONTRIBUTIONS EN ASSURANCE RÉCOLTE (Prévisions)
2014-2015

<i>PRODUCTIONS</i>	Contributions 2014-2015 ASREC (\$)
Céréales et protéagineuses	
Céréales collectives	1 098 927
Maïs-grain collectif et individuel	10 241 475
Céréales et protéagineuses	7 929 330
Céréales de semence	560 133
Légumes	
Légumes de transformation	1 050 264
Légumes maraîchers	2 393 502
Pommes de terre	1 307 113
Pommes	
Pommes de catégorie «A»	232 005
Pommes de catégorie «B»	1 869 245
Horticulture	
Fraises	181 535
Framboises	9 171
Bleuets	1 017 315
Apiculture	347 162
Fourrages	
Foin	4 459 345
Maïs fourrager	905 046
Sirop d'érable	1 711 639
Programme Sauvagine	760 000
TOTAL :	36 073 207

27 mars 2015

Étant donné le volume très élevé, la liste des entreprises pourra être disponible sur demande.

VENTILATION DES CONTRIBUTIONS GOUVERNEMENTALES (Prévisions)
2014-2015
EN ASSURANCE STABILISATION DES REVENUS AGRICOLES

PRODUITS ASSURABLES	Contributions gouvernementales 2014-2015 (\$)
Veaux d'embouche	36 571 511
Bouvillons et bovins d'abattage	11 056 595
Veaux de grain	1 776 590
Veaux de lait	13 547 276
Porcelets	12 563 551
Porcs	29 506 203
Agneaux	13 278 967
Pommes de terre	214 346
Céréales, maïs-grain et soya	
avoine	10 846 740
blé d'alimentation animale	992 324
blé d'alimentation humaine	1 947 141
maïs-grain	6 840 731
orge	4 753 930
soya	302 765
canola	109 664
Pommes	1 253 788
TOTAL :	145 562 122

Contributions avant arrimage et modulation de la prime.
27 mars 2015

Contributions gouvernementales pour l'année de participation 2014 aux programmes suivants ⁽¹⁾ :

Agri-stabilité :	36 000 000 \$
Agri-investissement :	31 900 000 \$
Agri-Québec :	34 200 000 \$
Agri-Québec Plus :	n.d.

	Agri-stabilité M\$	Agri- investissement M\$	Agri- Québec M\$	Agri-Québec Plus M\$
Bovins de boucherie	4,0	3,5	0,4	-
Lait et bovins laitiers**	3,7	3,5	1,2	-
Fruits et légumes	6,5	4,4	13,5	-
Grandes cultures	13,4	7,2	2,0	-
Serres et horticulture ornementale	3,8	2,1	7,5	-
Porcin	0,4	6,6	0,2	-
Pommes de terre	0,7	1,2	0,7	-
Volailles sous gestion de l'offre**	0,5	0,4	0,1	-
Autres	3,0	3,0	8,3	-
Aquaculture	-	-	0,3	-
Total	36,0	31,9	34,2	n.d.

** Les produits sous la gestion de l'offre ne sont pas couverts par les programmes Agri-investissement et Agri-Québec. Toutefois, les entreprises dont la majorité de leurs revenus proviennent de la vente de produits sous la gestion de l'offre sont tout de même admissibles pour les autres productions.

Contributions gouvernementales pour l'année de participation 2015 aux programmes suivants ⁽¹⁾ :

Agri-stabilité :	44 000 000 \$
Agri-investissement :	31 500 000 \$
Agri-Québec :	50 000 000 \$
Agri-Québec Plus :	9 700 000 \$

⁽¹⁾ Prévisions

Demande de renseignements particuliers
Deuxième opposition

Question numéro RP2-54

Liste des investissements, bénéficiaires et montants accordés par La Financière agricole du Québec pour les années 2011-2012, 2012-2013, 2013-2014, 2014-2015 et les prévisions pour 2015-2016, ventilés par région administrative, pour chacun des programmes ou enveloppes suivants :

- a) « Financement agricole »;
- b) « Financement forestier »;
- c) « Relève »;
- d) « Programme d'avances aux entreprises admissibles à la Stratégie de soutien à l'adaptation »;
- e) « Programme de protection contre la hausse des taux d'intérêt »;
- f) « Aide financière aux entreprises de grands gibiers »;
- g) « Programme de remboursement des intérêts sur les prêts ».

RÉPONSE : a) Financement agricole

Financement agricole autorisé en 2014-2015*		
Région administrative	Nombre de certificats	Montant (\$)
Bas-Saint-Laurent	405	118 327 411
Saguenay – Lac-Saint-Jean	59	14 839 802
Capitale-Nationale	91	20 491 720
Mauricie	133	43 023 000
Estrie	250	64 149 879
Montréal	1	64 000
Outaouais	56	13 184 064
Abitibi-Témiscamingue	78	16 340 250
Côte-Nord	4	596 200
Gaspésie – Îles-de-la-Madeleine	46	7 562 000
Chaudière-Appalaches	481	134 692 659
Laval	10	1 799 200
Lanaudière	158	44 821 400
Laurentides	180	52 900 100
Montérégie	763	320 087 230
Centre-du-Québec	350	120 937 434
Total	3 065	973 816 349

* Données en date du 28 février 2015.

RÉPONSE : b) Financement forestier

Financement forestier autorisé en 2014-2015*		
Région administrative	Nombre de certificats	Montant (\$)
Bas-Saint-Laurent	92	7 371 600
Saguenay – Lac-Saint-Jean	7	359 000
Capitale-Nationale	7	1 991 000
Mauricie	3	567 500
Estrie	58	8 248 159
Outaouais	8	767 400
Abitibi-Témiscamingue	1	108 500
Côte-Nord	2	38 800
Gaspésie – Îles-de-la-Madeleine	7	407 700
Chaudière-Appalaches	77	7 743 677
Lanaudière	8	1 126 600
Laurentides	3	141 800
Montérégie	4	621 200
Centre-du-Québec	8	1 228 000
Total	285	30 720 936

* Données en date du 28 février 2015.

RÉPONSE : c) Relève

Répartition des subventions à l'établissement en 2014-2015*			
Région administrative	Subventions à l'établissement		
	Entreprises	Personnes	Montant (\$)
Bas-Saint-Laurent	30	32	1 030 000
Saguenay – Lac-Saint-Jean	9	10	330 000
Capitale-Nationale	6	6	180 000
Mauricie	13	14	470 000
Estrie	7	7	200 000
Outaouais	1	1	40 000
Abitibi-Témiscamingue	6	6	220 000
Côte-Nord	7	8	260 000
Nord-du-Québec	-	-	-
Gaspésie-Îles-de-la-Madeleine	-	-	-
Chaudière-Appalaches	1	1	20 000
Laval	32	33	1 125 000
Lanaudière	2	2	43 500
Laurentides	13	14	470 000
Montérégie	4	5	180 000
Centre-du-Québec	36	40	1 240 000
Total	194	206	6 643 500

* Données en date du 28 février 2015. Cette subvention permet l'établissement de jeunes à temps plein en agriculture (volet subvention à l'établissement). La subvention à l'établissement accorde 20 000 \$, 30 000 \$ ou 50 000 \$ selon le niveau de formation favorisant ainsi clairement les jeunes bien formés pour exploiter une entreprise agricole.

Répartition des subventions au démarrage en 2014-2015*		
Région administrative	Subventions au démarrage	
	Entreprises	Montant (\$)
Bas-Saint-Laurent	8	115 000
Saguenay – Lac-Saint-Jean	4	70 000
Capitale-Nationale	2	40 000
Mauricie	3	30 000
Estrie	17	245 000
Montréal	1	10 000
Outaouais	4	75 000
Abitibi-Témiscamingue	5	110 000
Côte-Nord	1	10 000
Nord-du-Québec	-	-
Gaspésie – Îles-de-la-Madeleine	3	35 000
Chaudière-Appalaches	22	380 000
Laval	-	-
Lanaudière	8	125 000
Laurentides	7	120 000
Montérégie	35	520 000
Centre-du-Québec	15	215 000
Total	135	2 100 000

* Données en date du 28 février 2015. Cette subvention permet de faciliter le démarrage d'entreprises agricoles exploitées à temps partagé (volet subvention au démarrage). La subvention au démarrage est de 10 000 \$ par entreprise.

RÉPONSE : d) Programme d'avances aux entreprises admissibles à la Stratégie de soutien à l'adaptation
Aucun montant pour 2014-2015 - pour bénéficier du programme, les entreprises avaient jusqu'au 31 mai 2013 pour présenter une demande.

Statistiques sur le Programme d'avances aux entreprises agricoles, par région administrative en 2013-2014*

Région administrative	Nombre d'avances	Montant de l'avance
Bas-Saint-Laurent	67	822 588
Saguenay-Lac-St-Jean	34	450 106
Capitale-Nationale	15	303 318
Mauricie	32	479 111
Estrie	62	962 330
Outaouais	21	260 649
Abitibi-Témiscamingue	46	738 039
Côte-Nord	3	19 630
Gaspésie-Îles-de-la-Madeleine	11	141 631
Chaudière-Appalaches	232	4 414 124
Lanaudière	18	265 779
Laurentides	13	104 248
Montérégie	100	2 122 468
Centre-du-Québec	95	1 531 894
TOTAL	749	12 615 915

* Bilan final en date du 31 mai 2013.

RÉPONSE : e) Montants accordés par la FADQ en contribution à l'intérêt dans le cadre du Programme de protection contre la hausse des taux d'intérêt, du Programme de remboursement des intérêts du MAPAQ et du Programme pour l'Abitibi-Témiscamingue

Statistiques sur la contribution à l'intérêt par région administrative en 2014-2015*

RÉGION ADML QUÉBEC	NB CLIENT	TOTAL CONTRIBUÉ (DÉPENSE)
Bas-Saint-Laurent	128	402 879
Saguenay-Lac-St-Jean	34	109 834
Capitale-Nationale	31	99 177
Mauricie	64	209 194
Estrie	102	338 549
Outaouais	43	117 606
Abitibi-Témisc.	73	182 639
Côte-Nord	5	14 373
Nord-du-Québec	1	2 576
Gaspésie--Les-Iles	19	51 861
Chaudière-Appal.	298	1 040 684
Lanaudière	50	177 175
Laurentides	28	74 790
Montérégie	167	533 539
Centre-du-Québec	142	440 753
	1 185	3 795 628

RÉPONSE : f) Aide financière aux entreprises de grands gibiers

Note : Le programme a pris fin le 31 octobre 2011, donc il n'y a pas de contribution payée au 31 mars 2015.

RÉPONSE : g) Aide Programme de remboursement des intérêts sur les prêts

Programme de remboursement des intérêts sur les prêts

Ce programme découle de la Stratégie de soutien à l'adaptation des entreprises agricoles annoncé en octobre 2010.

Au 28 février 2015, 1428 demandes ont été acceptées et plus de 337 M\$ ont été accordés dont 178 M\$ sont admissibles au remboursement des intérêts.

Région administrative	Nombre de demandes acceptées	Montant autorisé (\$)	Montant admissible au remboursement des intérêts (\$)
Bas-Saint-Laurent	169	35 177 730	18 879 433
Saguenay – Lac-St-Jean	41	10 042 400	5 165 794
Capitale Nationale	36	10 603 500	5 240 000
Mauricie	77	16 955 065	8 874 723
Estrie	132	27 934 844	16 129 832
Outaouais	62	9 234 700	5 820 063
Abitibi-Témiscamingue	67	14 128 600	7 522 663
Côte-Nord	5	735 000	600 000
Nord-du-Québec	1	174 000	150 000
Gaspésie – Îles-de-la-Madeleine	29	3 561 200	2 623 553
Chaudière-Appalaches	345	92 337 600	48 025 300
Lanaudière	65	19 313 400	8 373 400
Laurentides	30	5 760 600	3 199 800
Montréal	188	52 958 624	25 382 704
Centre-du-Québec	181	38 449 880	22 055 700
Total	1 428	337 367 143	178 052 965

* Données en date du 28 février 2015

Demande de renseignements particuliers
Deuxième opposition

Question numéro RP2-55

Concernant la Financière Agricole, fournir depuis 2006 les données suivantes :

- a) la composition de la dette;
- b) le taux d'intérêt pondéré de la dette.

RÉPONSE :

Exercice financier (au 31 mars)	Déficit cumulé (M\$)	Taux de financement (%)
2006-2007	86,7	4,42
2007-2008	285,2	4,61
2008-2009	644,7	2,72
2009-2010	586,5	0,48
2010-2011	587,2	1,05
2011-2012	450,8	1,28
2012-2013	322,5	1,28
2013-2014	157,8	1,27

Demande de renseignements particuliers
Deuxième opposition

Question numéro RP2-56

Montants des dépôts de La Financière agricole du Québec à la Caisse de dépôt et placement du Québec pour les cinq dernières années, avec ventilation des montants déposés.

RÉPONSE :

Aucun dépôt pour 2014-2015.

Demande de renseignements particuliers
Deuxième opposition

Question numéro RP2-57

Liste des critères pour déterminer si un employé est admissible à un bonus de performance.

RÉPONSE :

Opération annuelle d'attribution des bonis pour rendement exceptionnel en conformité avec la *Directive concernant l'attribution de la rémunération des fonctionnaires*.

Le boni est consenti par le Président directeur général sur recommandation du comité.

Référence pour les gestionnaires des indices de rendement exceptionnel :

- ↳ **l'impact des actions et des réalisations ;**
- ↳ **le service à la clientèle :** l'apport de l'employé qui a permis de dispenser un service de qualité supérieure en :
 - supportant les mandats à réaliser ;
 - privilégiant la qualité de la relation avec la clientèle ;
 - diminuant les délais de traitement ;
 - favorisant la flexibilité des processus en place ;
- ↳ **le contexte** dans lequel l'employé a exécuté ses fonctions qui a pu influencer sur la difficulté de l'emploi ;
- ↳ **l'économie réalisée :** les effets en termes d'allégement des moyens utilisés, de la réduction du temps à consacrer à une activité, de la diminution des divers types de ressources qui s'en suivra et ce, à court, moyen ou long terme dans l'environnement immédiat ou élargi ;
- ↳ **l'encadrement reçu :** l'autonomie manifestée, c'est-à-dire le temps et le type d'interventions que ses supérieurs ont dû lui consacrer pour que la personne produise les résultats obtenus ;
- ↳ **la contribution dans les équipes de travail :** son implication et sa participation spécifique aux productions réalisées dans les équipes de travail dont l'employé faisait partie ;
- ↳ **le rendement du personnel supervisé :** ce que la personne a réussi à faire produire et comment elle a fait travailler les personnes dont elle avait la charge ;
- ↳ **le rayonnement :** l'influence dans le milieu, sur les clientèles et les populations concernées au niveau de l'organisation immédiate ou élargie ;
- ↳ **la complexité des mandats et des réalisations :** l'importance des dossiers confiés pour l'unité administrative, l'organisation ou le gouvernement ;
- ↳ **l'innovation / la créativité :** l'originalité, le réalisme, l'aspect novateur et la faisabilité des solutions proposées (développement d'outils, suggestions dans les façons de faire, etc...). Les solutions démontrent une originalité respectueuse des orientations de l'organisation tout en tenant compte des ressources humaines, budgétaires et matérielles existantes. Les solutions nouvelles supportent directement et immédiatement le processus de décision.
- ↳ **la rapidité d'exécution :** la personne a été en mesure de réaliser un ou plusieurs mandats simultanément dans un délai remarquablement court ;
- ↳ **le degré d'atteinte des objectifs fixés :** le pourcentage et la pertinence des objectifs qui ont été atteints ou dépassés dans le cadre du plan de travail ou en dehors de ce cadre ;
- ↳ **l'engagement dans le travail :** la progression de l'employé dans son développement personnel et professionnel ; son acceptation de nouvelles responsabilités, son implication et son influence positive dans l'équipe de travail ;
- ↳ **le niveau des interventions :** le statut des interlocuteurs et des organisations avec lesquels la personne a eu à transiger.

Demande de renseignements particuliers
Deuxième opposition

Question numéro RP2-58

Dans la politique de réduction des dépenses au 31 mars 2014, on observe une hausse de la rémunération de 1 938 545 \$, alors que l'objectif était une réduction de 972 375 \$. La justification de cette hausse.

RÉPONSE :

Cette question est non pertinente à l'étude de crédits puisqu'elle réfère à une politique de réduction des dépenses concernant les années 2010-2011 à 2013-2014.

Demande de renseignements particuliers
Deuxième opposition

Question numéro RP2-59

Dans les frais de voyage remboursés aux employés, liste des voyages hors-Québec et intra-Québec.

RÉPONSE :

Voyages hors-Québec : La réponse à cette question est incluse dans la question 1 des renseignements généraux.

Voyages intra-Québec : Aucun (les déplacements des employés sont effectués dans le cadre de leur travail).

Demande de renseignements particuliers
Deuxième opposition

Question numéro RP2-60

Nombre, nom, date et montant des faillites agricoles au Québec, ventilé par type de production pour les cinq dernières années. Ventiler aussi par MRC et par région administrative.

RÉPONSE :

Veuillez référer à la réponse de la question RP1-10.